ZENTA KÖZSÉG HIVATALOS LAPJA



LV. ÉVFOLYAM 05. SZÁM
2022. MÁJUS .27.

Z E N T A

36.

A köztulajdonról szóló törvény (az SZK Hivatalos Közlönye, 72/2011., 88/2013., 105/2014., 104/2016. – más törv., 108/2016., 113/2017., 95/2018. és 153/2020. sz.) 27. szakaszának 10. bekezdése, a helyi önkormányzatról szóló törvény (az SZK Hivatalos Közlönye, 129/2007., 83/2014. – más törvény, 101/2016. – más törvény, 47/2018. és 111/2021. sz. – más törv.) 32. szakasza 1. bekezdésének 20. pontja, valamint Zenta község statútuma (Zenta Község Hivatalos Lapja, 4/2019. sz.) 45. szakasza 1. bekezdésének 36. pontja alapján a Zentai Községi Képviselő-testület a 2022. május 27-én tartott ülésén meghozta az alábbi

R E N D E L E T E T
ZENTA KÖZSÉG KÖZTULAJDONÁBÓL INGATLAN ELIDEGENÍTÉSÉRŐL

1. szakasz

A képviselő-testület a jelen rendelettel, összhangban a törvénnyel, elidegeníti Zenta község köztulajdonában levő ingatlanrészt írásos árajánlatok begyűjtésével, éspedig

- városi építési telek - épület és más létesítmény alatti telek, amelynek teljes területe 86 m2, amely a zentai k. k. 5446-os kataszteri parcellaszámán 1/1 részben, bejegyezve a zentai k. k. 18465-ös Ingatlanlapjában,
- 1-es számú létesítmény - családi lakóépület, területe 86 m2, amely Zentán a Karadjordje utca 43A szám alatt található, a zentai k. k. 5446-os kataszteri parcellaszámán 1/1 részben, bejegyezve a zentai k. k. 18465-ös Ingatlanlapjában.

2. szakasz

A képviselő-testület megállapítja az ingatlan kezdő, illetve legalacsonyabb adásvételi árat az ingatlant illetően, amely elidegenítésre kerül a köztulajdonból és a szóban forgó ingatlan piaci értékének mértékét az alábbiak szerint:

- A kezdő, illetve legalacsonyabb adásvételi ár a város építési telek 1/1 részének - épület és más létesítmény alatti telek, amelynek teljes területe 86 m2, amely a zentai k. k. 5446-os kataszteri parcellaszámán található, bejegyezve a zentai k. k. 18465-ös Ingatlanlapjában, 500,00 EUR-t tesz ki.
- A kezdő, illetve legalacsonyabb adásvételi ár a város építési telek 1/1 részének - 1-es számú létesítmény - családi lakóépület, területe 86 m2, amely Zentán a Karadjordje utca 43A szám alatt található, a zentai k. k. 5446-os kataszteri parcellaszámán 1/1 részben, bejegyezve a zentai k. k. 18465-ös Ingatlanlapjában, 5.500,00 EUR-t tesz ki.

A szóban forgó ingatlan teljes kezdő, illetve legalacsonyabb adásvételi ára 6.000,00 EUR-t tesz ki.

3. szakasz

Megalakul a bizottság az írásos árajánlatok begyűjtési eljárásának lefolytatására a jelen rendelet 1. szakasza szerinti ingatlannak Zenta község köztulajdonából való elidegenítésére és a jegyzőkönyv megküldésére a Zentai Községi Képviselő-testületnek, az írásos árajánlatok begyűjtési eljárásának befejezését követően és a megállapított javaslattal, hogy

a szóban forgó ingatlant a legkedvezőbb ajánlattevőnek idegenítsük el, aki a legmagasabb adásvételi árat kínálta, az alábbi összetételben:

Kopasz Mészáros Lívia, a bizottság elnöke,
Víg Kornélia, a bizottság tagja,
Kanyó Marianna, a bizottság tagja,
Rúzsa Tuza Laura, a bizottság tagja,
Simonyi Zoltán, a bizottság tagja.

4. szakasz

A jelen rendelet a Zenta Község Hivatalos Lapjában való közzétételétől számított nyolcadik napon lép hatályba.

Szerb Köztársaság
Vajdaság Autonóm Tartomány **Szabó Dékány Zsófia s. k.**
Zenta község
Zentai Községi Képviselő-testület a Zentai Községi Képviselő-testület elnök asszonya
Szám: 46-14/2021-I
Kelt: 2022. május 27-én
Z e n t a

Indoklás:

A köztulajdonról szóló törvény (az SZK Hivatalos Közlönye, 72/2011., 88/2013., 105/2014., 104/2016. – más törv., 108/2016., 113/2017., 95/2018. és 153/2020. sz.) 27. szakaszának 10. bekezdése szerint, a helyi önkormányzati egység tulajdonába a dolgok beszerzéséről és a dolgokkal való rendelkezéséről a törvénnyel előirányozott feltételek mellett, a helyi önkormányzati egység szerve dönt, amelyet a törvény és a helyi önkormányzati egység statútuma határoz meg.

Ugyanezen törvény 29. szakaszának 1. bekezdése szerint, az ingatlan dolgokat köztulajdonba szerzik és köztulajdonból elidegenítik, kiindulva az ingatlan piaci értékéből, amelyet adó, illetve más hatásköri szerv vagy engedéllyel rendelkező becsüs becsült meg, a nyilvános árverés, illetve az írásos árajánlatok begyűjtésének eljárásában, ha a törvény ezt másképpen nem határozza meg.

Az ingatlanok beszerzésének és elidegenítésének és dolgok bérbeadásának feltételeiről közvetlen megállapodás útján, illetve más vagyoni jogok beszerzéséről és használatuk átadásáról, valamint az árverés és az írásos árajánlatok beszerzéséről szóló Kormányrendelet (az SZK Hivatalos Közlönye, 16/2018. sz.) 2. szakaszának 1. bekezdése szerint, a köztulajdonban levő ingatlanokat és más vagyonjogokat nyilvános árverési eljárásban vagy írásos árajánlatok begyűjtési eljárásában kell beszerezni, illetve elidegeníteni, és kivételesen közvetlen megállapodás útján, a törvényben és a jelen Kormányrendeletben megállapított feltételek mellett. Ugyanezen szakasz 2. bekezdése szerint a kezdő, illetve legalacsonyabb, illetve legmagasabb adásvételi ár az ingatlant illetően, amely a köztulajdonba való beszerzésre illetve az abból való elidegenítésre került, a szóban forgó ingatlan piaci értékének mértékében kerül megállapításra, euróban kifejezve, azzal, hogy a kifizetés dinárellenértékben történik a Szerb Nemzeti Banknak a kifizetés napján érvényes középárfolyama szerint. Ugyanezen szakasz 4. bekezdése szerint a

jelen szakasz 2. bekezdése szerinti ingatlan adásvételi árát, illetve a jelen szakasz 3. bekezdése szerinti térítményt a hatásköri adószerv, engedéllyel rendelkező becsüs vagy más hatásköri szerv aktusa alapján kell megállapítani, amellyel elvégzésre került az ingatlan, illetve más tulajdonjog piaci értékének a becslése.

Az ingatlanok beszerzésének és elidegenítésének és dolgok bérbeadásának feltételeiről közvetlen megállapodás útján, illetve más vagyoni jogok beszerzéséről és használatuk átadásáról, valamint az árverés és az írásos árajánlatok beszerzéséről szóló Kormányrendelet (az SZK Hivatalos Közlönye, 16/2018. sz.) 19. szakaszának 1. bekezdése szerint, az ingatlannak a köztulajdonból való elidegenítéséről szóló aktus meghozatalát követően, a hatásköri szerv bizottságot alakít, amely közzéteszi a hirdetményt a nyilvános árverés vagy az írásos árajánlatok begyűjtéséről a köztulajdonból ingatlan elidegenítésére, amelyet közzé kell tenni napilapban, amelyet a Szerb Köztársaság egész területén terjesztenek.

Az ingatlanok beszerzésének és elidegenítésének és dolgok bérbeadásának feltételeiről közvetlen megállapodás útján, illetve más vagyoni jogok beszerzéséről és használatuk átadásáról, valamint az árverés és az írásos árajánlatok beszerzéséről szóló Kormányrendelet (az SZK Hivatalos Közlönye, 16/2018. sz.) 20. szakaszának 1. bekezdése szerint, az ingatlan elidegenítése eljárását a köztulajdonból a jelen Kormányrendelet 19. szakaszának 1. bekezdése szerinti bizottság folytatja le. Ugyanezen Kormányrendelet 21. szakaszának 1. bekezdése szerint a jelen Kormányrendelet 20. szakasza szerinti eljárás folyamán, a bizottság jegyzőkönyvet vesz fel és a nyilvános árverést, illetve az írásos árajánlatok bontását követőn megállapítja a javaslatot, hogy az ingatlan elidegenítésre kerül a köztulajdonból az ajánlattevőnek, aki a legmagasabb adásvételi árat kínálta, és ugyanezen szakasz 2. bekezdése szerint a rendeletet, hogy az ingatlan a köztulajdonból való elidegenítésre az ajánlattevőnek, aki a legmagasabb adásvételi árat kínálta, a lefolytatott nyilvános árverést vagy az írásos árajánlatok begyűjtését követően a hatásköri szerv hozza meg.

A helyi önkormányzatról szóló törvény (az SZK Hivatalos Közlönye, 129/2007., 83/2014. – más törvény, 101/2016. – más törvény és 47/2018. sz.) 32. szakasza 1. bekezdésének 20. pontja szerint a képviselő-testület, összhangban a törvénnyel, egyéb teendőket is ellát, amelyeket a törvény vagy a statútum állapítanak meg.

Zenta község statútuma (Zenta Község Hivatalos Lapja, 4/2019. sz.) 46. szakasza 1. bekezdésének 36. pontja szerint a képviselő-testület, összhangban a törvénnyel, megindítja az eljárást és dönt a község köztulajdonába az ingatlan beszerzéséről és a község tulajdonából az ingatlan elidegenítéséről, összhangban a törvénnyel, amely a köztulajdont rendezi.

Dr. Bővíz Antal és Bővíz Szilárd, zentai lakosok 2021.03.29-én Zenta község hatásköri szervéhez fordultak, a kérelemmel, amelyben kérték, hogy javítsuk meg az épületet, amely Zentán a Karadjordje utca 43-as szám alatt található, vagy nekik, mint az épület szomszédjainak azonos tető alatt, tegyük lehetővé, hogy megvásárolják az épületet reális ár szerint, hogy megoldják az épület hiányosságait.

2021.12.19-én a Vagyon-visszaszármaztatási Ügynökség Zenta község Községi Közigazgatási Hivatala, építésügyi és kommunális teendők osztályának vagyonjogi

alosztálya kérelmére kiadta a tájékoztatást, száma: 446-06-021-000309/2022-01, amely szerint:

„Betekintéssel a Vagyon-visszaszármaztatási Ügynökség elektronikus adatbázisába nem találtak kérelmet az elkobzott vagyon visszaszármaztatására, illetve kártalanításra, a zentai k. k. 5446-os számú kataszteri parcellájára.

A Vagyon-visszaszármaztatási Ügynökség hivatalos honlapján, a www.restitucija.gov.rs, közzétételre kerültek a kérelem kivonatai az elkobzott vagyon visszaszármaztatásáról és a kártalanításról szóló törvény 42. szakaszának 1. bekezdése szerint.”

Betekintéssel a zentai k. k. 18465-ös számú Ingatlanlap kivonatába, kelt 2022.05.06-án Zenta község Községi Közigazgatási Hivatala, építésügyi és kommunális teendők osztályának vagyonjogi alosztálya megállapította, hogy Zenta község a tulajdonjog hordozója a városi építési telken - épület és más létesítmény alatti telek, amelynek teljes területe 86 m2, amely a zentai k. k. 5446-os kataszteri parcellaszámán található, bejegyezve és az 1-es számú létesítményen - családi lakóépület, területe 86 m2, amely Zentán a Karadjordje utca 43A szám alatt található, a zentai k. k. 5446-os kataszteri parcellaszámán 1/1 részben.

Az ingatlan piaci értékének becsléséről szóló jelentés szerint, amely 2022.05.12-én került kidolgozásra a PROCENA PLUS Bírósági Szakértőzési, Mérnökségi Kft. által, területe a szakértőzés és a szűk szakterülete: az építészet - az ingatlanok beazonosítása és becslése, az ingatlan étéke stb., székhelye Szabadka, Hrastova u. 38/2, az 1-es számú létesítmény – családi lakóépület - piaci értéke, amely a zentai k. k. 5446-os számú parcellaszámán található 5.500,00 EUR, és az építési telek piaci értéke a szóban forgó parcellán 500,00 EUR-t tesz ki, azaz a szóban forgó ingatlan teljes értéke 6.000,00 EUR.

A fent előterjesztettek alapján Zenta község Községi Tanácsa, mint a Zentai Községi Képviselő testület által hozott aktusok meghatalmazott javaslattevője javasolta Zenta község köztulajdonából ingatlan elidegenítéséről szóló rendelet meghozatalát.

Zenta Község Képviselő-testülete, miután megvitatta Zenta község Községi Tanácsának a Zenta község köztulajdonából ingatlan elidegenítéséről szóló rendelettel kapcsolatban, és a településrendezési, lakásügyi-kommunális tevékenységi és ökológiai bizottság véleményét, meghozta a rendelkező rész szerinti rendeletet.

37.

A köztulajdonról szóló törvény (az SZK Hivatalos Közlönye, 72/2011., 88/2013., 105/2014., 104/2016. – más törv., 108/2016., 113/2017., 95/2018. és 153/2020. sz.) 27. szakaszának 10. bekezdése, a helyi önkormányzatról szóló törvény (az SZK Hivatalos Közlönye, 129/2007., 83/2014. – más törvény, 101/2016. – más törvény, 47/2018. és 111/2021. sz. – más törv.) 32. szakasza 1. bekezdésének 20. pontja, valamint Zenta község statútuma (Zenta Község Hivatalos Lapja, 4/2019. sz.) 45. szakasza 1. bekezdésének 36. pontja alapján a Zentai Községi Képviselő-testület a 2022. május 27-én tartott ülésén meghozta az alábbi

R E N D E L E T E T
ZENTA KÖZSÉG KÖZTULAJDONÁBÓL INGATLANRÉSZ ELIDEGENÍTÉSÉRŐL

5. szakasz

A képviselő-testület a jelen rendelettel, összhangban a törvénnyel, a lefolytatott írásos árajánlatok begyűjtési eljárása alapján Zenta község elidegeníti Zenta község köztulajdonában levő ingatlanrészt, éspedig

- városi építési telek - épület és más létesítmény alatti telek, amelynek teljes területe 145 m2, amely Zentán a Vuk Karadžić utcában található a zentai k. k. 1583/1-es kataszteri parcellaszámán, bejegyezve a zentai k. k. 18465-ös Ingatlanlapjában, amely a szóban forgó parcella 4-es számú részét képezi,

- 4-es számú létesítmény - melléképület, területe 145 m2, amely Zentán a Vuk Karadžić utcában található, a zentai k. k. 1583/1-es kataszteri parcellaszámán 1/1 részben, bejegyezve a zentai k. k. 18465-ös Ingatlanlapjában (megjegyzés: a szóban forgó létesítmény bejárata a Hajós utcában található).

6. szakasz

A képviselő-testület megállapítja az ingatlan kezdő, illetve legalacsonyabb adásvételi árát a szóban forgó ingatlan piaci értéke szerint, az alábbiak szerint:

- A kezdő, illetve legalacsonyabb adásvételi ár a városi építési telek 1/1 részének - épület és más létesítmény alatti telek amelynek teljes területe 145 m2, amely Zentán a Vuk Karadžić utcában található a zentai k. k. 1583/1-es kataszteri parcellaszámán, bejegyezve a zentai k. k. 18465-ös Ingatlanlapjában, 1.640,11 EUR-t tesz ki.
- A kezdő, illetve legalacsonyabb adásvételi ár a 4-es számú létesítmény 1/1 részének - melléképület, amelynek teljes területe 145 m2, amely Zentán a Vuk Karadžić utcában található, a zentai k. k. 1583/1-es kataszteri parcellaszámán, bejegyezve a zentai k. k. 18465-ös Ingatlanlapjában, 10.600,00 EUR-t tesz ki.

A szóban forgó ingatlan teljes kezdő, illetve legalacsonyabb adásvételi ára 12.240,11 EUR-t tesz ki.

7. szakasz

Megalakul a bizottság az írásos árajánlatok begyűjtési eljárásának lefolytatására a jelen rendelet 1. szakasza szerinti ingatlannak Zenta község köztulajdonából való elidegenítésére és a jegyzőkönyv megküldésére a Zentai Községi Képviselő-testületnek, az írásos árajánlatok begyűjtési eljárásának befejezését követően és a megállapított javaslattal, hogy a szóban forgó ingatlant a legkedvezőbb ajánlattevőnek idegenítsük el, aki a legmagasabb adásvételi árat kínálta, az alábbi összetételben:

Kopasz Mészáros Lívia, a bizottság elnöke,
Víg Kornélia, a bizottság tagja,
Kanyó Marianna, a bizottság tagja,
Rúzsa Tuza Laura, a bizottság tagja,
Simonyi Zoltán, a bizottság tagja.

8. szakasz

A jelen rendelet a Zenta Község Hivatalos Lapjában való közzétételétől számított nyolcadik napon lép hatályba.

Szerb Köztársaság
Vajdaság Autonóm Tartomány **Szabó Dékány Zsófia s. k.**
Zenta község
Zentai Községi Képviselő-testület **a Zentai Községi Képviselő-testület elnök asszonya**
Szám: 46-44/2022-I
Kelt: 2022. május 27-én
Z e n t a

Indoklás:

A köztulajdonról szóló törvény (az SZK Hivatalos Közlönye, 72/2011., 88/2013., 105/2014., 104/2016. – más törv., 108/2016., 113/2017., 95/2018. és 153/2020. sz.) 27. szakaszának 10. bekezdése szerint, a helyi önkormányzati egység tulajdonába a dolgok beszerzéséről és a dolgokkal való rendelkezéséről a törvénnyel előirányozott feltételek mellett, a helyi önkormányzati egység szerve dönt, amelyet a törvény és a helyi önkormányzati egység statútuma határoz meg.

Ugyanezen törvény 29. szakaszának 1. bekezdése szerint, az ingatlan dolgokat köztulajdonba szerzik és köztulajdonból elidegenítik, kiindulva az ingatlan piaci értékéből, amelyet adó, illetve más hatásköri szerv vagy engedéllyel rendelkező becsüs becsült meg, a nyilvános árverés, illetve az írásos árajánlatok begyűjtésének eljárásában, ha a törvény ezt másképpen nem határozza meg.

Az ingatlanok beszerzésének és elidegenítésének és dolgok bérbeadásának feltételeiről közvetlen megállapodás útján, illetve más vagyoni jogok beszerzéséről és használatuk átadásáról, valamint az árverés és az írásos árajánlatok beszerzéséről szóló Kormányrendelet (az SZK Hivatalos Közlönye, 16/2018. sz.) 2. szakaszának 1. bekezdése szerint, a köztulajdonban levő ingatlanokat és más vagyonjogokat nyilvános árverési eljárásban vagy írásos árajánlatok begyűjtési eljárásában kell beszerezni, illetve

elidegeníteni, és kivételesen közvetlen megállapodás útján, a törvényben és a jelen Kormányrendeletben megállapított feltételek mellett. Ugyanezen szakasz 2. bekezdése szerint a kezdő, illetve legalacsonyabb, illetve legmagasabb adásvételi ár az ingatlant illetően, amely a köztulajdonba való beszerzésre illetve az abból való elidegenítésre került, a szóban forgó ingatlan piaci értékének mértékében kerül megállapításra, euróban kifejezve, azzal, hogy a kifizetés dinárellenértékben történik a Szerb Nemzeti Banknak a kifizetés napján érvényes középárfolyama szerint. Ugyanezen szakasz 4. bekezdése szerint a jelen szakasz 2. bekezdése szerinti ingatlan adásvételi árát, illetve a jelen szakasz 3. bekezdése szerinti térítményt a hatásköri adószerv, engedéllyel rendelkező becsüs vagy más hatásköri szerv aktusa alapján kell megállapítani, amellyel elvégzésre került az ingatlan, illetve más tulajdonjog piaci értékének a becslése.

Az ingatlanok beszerzésének és elidegenítésének és dolgok bérbeadásának feltételeiről közvetlen megállapodás útján, illetve más vagyoni jogok beszerzéséről és használatuk átadásáról, valamint az árverés és az írásos árajánlatok beszerzéséről szóló Kormányrendelet (az SZK Hivatalos Közlönye, 16/2018. sz.) 19. szakaszának 1. bekezdése szerint, az ingatlannak a köztulajdonból való elidegenítéséről szóló aktus meghozatalát követően, a hatásköri szerv bizottságot alakít, amely közzéteszi a hirdetményt a nyilvános árverés vagy az írásos árajánlatok begyűjtéséről a köztulajdonból ingatlan elidegenítésére, amelyet közzé kell tenni napilapban, amelyet a Szerb Köztársaság egész területén terjesztenek.

Az ingatlanok beszerzésének és elidegenítésének és dolgok bérbeadásának feltételeiről közvetlen megállapodás útján, illetve más vagyoni jogok beszerzéséről és használatuk átadásáról, valamint az árverés és az írásos árajánlatok beszerzéséről szóló Kormányrendelet (az SZK Hivatalos Közlönye, 16/2018. sz.) 20. szakaszának 1. bekezdése szerint, az ingatlan elidegenítése eljárását a köztulajdonból a jelen Kormányrendelet 19. szakaszának 1. bekezdése szerinti bizottság folytatja le. Ugyanezen Kormányrendelet 21. szakaszának 1. bekezdése szerint a jelen Kormányrendelet 20. szakasza szerinti eljárás folyamán, a bizottság jegyzőkönyvet vesz fel és a nyilvános árverést, illetve az írásos árajánlatok bontását követőn megállapítja a javaslatot, hogy az ingatlan elidegenítésre kerül a köztulajdonból az ajánlattevőnek, aki a legmagasabb adásvételi árat kínálta, és ugyanezen szakasz 2. bekezdése szerint a rendeletet, hogy az ingatlan a köztulajdonból való elidegenítésre az ajánlattevőnek, aki a legmagasabb adásvételi árat kínálta, a lefolytatott nyilvános árverést vagy az írásos árajánlatok begyűjtését követően a hatásköri szerv hozza meg.

A helyi önkormányzatról szóló törvény (az SZK Hivatalos Közlönye, 129/2007., 83/2014. – más törvény, 101/2016. – más törvény és 47/2018. sz.) 32. szakasza 1. bekezdésének 20. pontja szerint a képviselő-testület, összhangban a törvénnyel, egyéb teendőket is ellát, amelyeket a törvény vagy a statútum állapítanak meg.

Zenta község statútuma (Zenta Község Hivatalos Lapja, 4/2019. sz.) 46. szakasza 1. bekezdésének 36. pontja szerint a képviselő-testület, összhangban a törvénnyel, megindítja az eljárást és dönt a község köztulajdonába az ingatlan beszerzéséről és a község tulajdonából az ingatlan elidegenítéséről, összhangban a törvénnyel, amely a köztulajdont rendezi.

Tekintettel a körülményre, hogy a 4-es számú létesítmény, amely a zentai k. k. 1583/1-es számú kataszteri parcelláján van leromlott állapotú, és tekintettel a körülményre, hogy a

szóban forgó létesítmény javítása jelentős eszközöket követelne meg, amelyek Zenta község számára jelenleg nem állnak rendelkezésre, célravezető elgondolkodni a szóban forgó létesítmény valamint a telek elidegenítéséről, amely a szóban forgó létesítmény alatt van.

2021.12.29-én a Vagyon-visszaszármaztatási Ügynökség nem talált kérelmet az elkobzott vagyon visszaszármaztatására, illetve kártalanításra amely a zentai k. k. 1583/1-es számú kataszteri parcelláján található.

A Vagyon-visszaszármaztatási Ügynökség hivatalos honlapján, a www.restitucija.gov.rs, közzétételre kerültek a kérelem kivonatai az elkobzott vagyon visszaszármaztatásáról és a kártalanításról szóló törvény 42. szakaszának 1. bekezdése szerint.

Betekintéssel a zentai k. k. 18465-ös számú Ingatlanlap kivonatába, kelt 2022.05.10-én Zenta község Községi Közigazgatási Hivatala, építésügyi és kommunális teendők osztályának vagyonjogi alosztálya megállapította, hogy Zenta község a tulajdonjog hordozója a városi építési telken - épület és más létesítmény alatti telek, amelynek teljes területe 145 m2, amely a zentai k. k. 1583/1-es kataszteri parcellaszámon található, és a 4-es számú létesítménynek, melléképület, területe 145 m2, amely Zentán a Vuk Karadžić utcában található, a zentai k. k. 1581/1-es kataszteri parcellaszámán 1/1 részben.

Az ingatlan piaci értékének becsléséről szóló jelentés szerint, amely 2022.05.12-én került kidolgozásra a PROCENA PLUS Bírósági Szakértőzési, Mérnökségi Kft. által, területe a szakértőzés és a szűk szakterülete: az építészet - az ingatlanok beazonosítása és becslése, az ingatlan étéke stb., székhelye Szabadka, Hrastova u. 38/2, a 4-es számú létesítmény – melléképület - piaci értéke, amely a zentai k. k. 1583/1-es számú parcellaszámán található 10.600,00 EUR, míg a szóban forgó parcellán levő 389 m2 területű építési telek piaci értéke 4.400,00 EUR-t tesz ki: ezzel összhangban ki lehet számítani, hogy a 145 m2 területű építési telek piaci értéke 1.640,11 EUR, azaz a zentai k. k. 1583/1-es számú parcellaszámán található 4-es számú létesítmény – melléképület, valamint az épület alatti földterület összesített piaci értéke 12.240,11 EUR.

A fent előterjesztettek alapján Zenta község Községi Tanácsa, mint a Zentai Községi Képviselő testület által hozott aktusok meghatalmazott javaslattevője javasolta Zenta község köztulajdonából ingatlanrész elidegenítéséről szóló rendelet meghozatalát.

Zenta Község Képviselő-testülete, miután megvitatta Zenta község Községi Tanácsának a Zenta község köztulajdonából ingatlanrész elidegenítéséről szóló rendelettel kapcsolatban, és a településrendezési, lakásügyi-kommunális tevékenységi és ökológiai bizottság véleményét, meghozta a rendelkező rész szerinti rendeletet.

38.
A helyi önkormányzatról szóló törvény (az SZK Hivatalos Közlönye, 129/2007., 83/2014. sz. – más törv., 101/2016. sz. – más törv., 47/2018. És 111/2021. sz. – más törv.) 32. szakasza 1. bekezdésének 20. pontja és Zenta község statútuma (Zenta Község Hivatalos Lapja, 4/2019. sz.) 45. szakasza 1. bekezdésének 36. pontja alapján a Zentai Községi Képviselő-testület a 2022. május 27-én tartott ülésén meghozta az alábbi

RENDELETET
A NIS RT. ÚJVIDÉK JAVÁRA ÁTJÁRÁSI SZOLGALMI JOG LÉTESÍTÉSÉRE

1. szakasz

A jelen rendelettel, összhangban a törvénnyel, a vagyonjogi viszony rendezése céljából, a ČA-8as villanyvezeték kiépítésével kapcsolatban a csantavéri kiaknázási mező keretében valós átjárási jog szolgalmát alapítjuk meg a 7953-as, 7955-ös és 7960-as számú kataszteri parcellákon, mind a tornyosi k. k.-ban a NIS Rt. Újvidék javára, székhelye Újvidék, Narodnog fronta 12-es szám.

2. szakasz

A valós átjárási szolgalmi jog a jelen rendelet 1. szakasza szerint térítés fizetésének kötelezettsége nélkül alapul.

3. szakasz

Meghatalmazzuk Zenta község polgármesterét, hogy a vagyonjogi viszony rendezése céljából, a ČA-8as villanyvezeték kiépítésével kapcsolatban a csantavéri kiaknázási mező keretébenm hogy szerződést kössön a NIS Rt. Újvidék céggel a valós átjárási szolgalmi jog megalapításáról a tonyosi k. k. 7953-as, 7955-ös és 7960-as számú parcellaszámain.

4. szakasz

A jelen rendelet Zenta Község Hivatalos Lapjában való közzétételétől számított nyolcadik napon lép hatályba.

Szerb Köztársaság
Vajdaság Autonóm Tartomány **Szabó Dékány Zsófia s. k.**
Zentai Községi Képviselő-testület **a Zentai Községi Képviselő-testület elnök asszonya**
Szám: 46-22/2022-I
Kelt: 2022. május 27-én
Z e n t a

Indoklás:

A tulajdonjogi viszonyok alapjairól szóló törvény (a JSZSZK Hivatalos Lapja, 6/1980. és 36/1990. sz., a JSZK Hivatalos Lapja, 29/1996. sz. és az SZK Hivatalos Közlönye, 115/2005. sz. – más törv.) 49. szakaszának 1. bekezdése szerint a valós szolgalom egy ingatlan tulajdonosának a joga (kedvezményes jó), hogy ezen ingatlan szükségleteire eszközöljenek bizonyos cselekményeket más tulajdonos ingatlanán (igénybevételi jó) vagy,

hogy követelje a tulajdonostól az igénybevételi javat, hogy tartózkodjon bizonyos cselekmények eszközlésétől, amelyeket egyébként jogosult lenne eszközölni a saját ingatlanán, míg ugyanazon törvény 51. szakasza szerint a valós szolgalom jogi ügylettel alapul, az állami szerv határozatával és elbirtoklással.

Zenta község statútuma (Zenta Község Hivatalos Lapja, 4/2019. sz.) 45. szakasza 1. bekezdésének 36. pontja szerint a Községi Képviselő-testület, összhangban a törvénnyel, elindítja a folyamatot és dönt a község számára történő közvagyon beszerzéséről vagy ingatlan kisajátításáról a községi közvagyonból, az ingatlan tulajdonosi jogviszonyának átruházásáról, szolgalmi jog létesítéséről vagy jelzálog bejegyeztetéséről a községi közvagyonnak számító ingatlanon, a közvagyonról szóló törvénnyel összhangban.

2021. 10. 08-án a NIS Rt. Újvidék, székhelye Újvidék, Narodnog fronta 12-es sz. Zenta község Községi Közigazgatási Hivatalához fordult, a kéréssel, hogy adják ki a szükséges aktusokat, illetve hozzák meg a szükséges rendeleteket a vagyonjogi viszony rendezése céljából a parcellákon, amelyeket illetőn az ingatlanok nyilvános nyilvántartásában be van jegyezve Zenta község köztulajdona és amely parcellákon kiépítésre került a ČA-8-as villanyvezeték, amely villanyvezeték az útvonalának egy részével áthalad a tornyosi k. k. 7953-as, 7955-ös és 7960-as számú parcellákon.

A benyújtó a szóban forgó kérelmét pontosította 2022.03.31-én, amikor kérte az átjárási szolgalom megalapítását a NIS Rt. Újvidék javára, a szóban forgó parcellákon a vagyonjogi viszonyok rendezése céljából, amelyek Zenta község köztulajdonában vannak, a csantavéri kiaknázási mezőn. A kérelem benyújtója pontosította a kérelmét 2022.04.13-án is, amikor kérte, hogy a vagyonjogi viszonyokat tornyosi k. k. 7953-as, 7955-ös és 7960-as számú parcelláin, amelyeket illetően a tornyosi k. k. 4194-es számú Ingatlanlapján be van jegyezve Zenta község köztulajdoni joga (a bejegyzett kategorizálatlan úttal a teljes parcella területén) amelyeken részben kiépítésre került a NIS ČA-8 villanyvezetéke a csantavéri kiaknázási mező keretében, hogy oldjuk meg szerződéskötéssel a valós átjárási szolgalom megalapítására a NIS javára, mindezt, hogy a NIS-nek az érvényes jogszabályokkal összhangban lehetősége legyen arra, hogy beszerezze a végzést, amellyel jóváhagyják számára a bányászati létesítmény és/vagy a bányászati munkálatok kivitelezését a feltételek és határidők szerint, amelyek a kiadott jóváhagyással összhangban kerültek meghatározásra a csantavéri kiaknázási mezőt illetően.

A tervezésről és építésről szóló törvény 135. szakaszának 1. bekezdésével elő lett irányozva (többek között), hogy az építési engedélyt a beruházónak, amelynek megfelelő jogosultsága van a telekre kiadható, míg ugyanezen szakasz 4. bekezdése előirányozza, hogy bizonyítéknak a megfelelő jogosultságról (többek között) bizonyítékként az átjárási szolgalomról szóló szerződés tekintendő.

Zenta község Községi Közigazgatási Hivatala, építésügyi és kommunális teendők osztályának a vagyonjogi alosztálya betekintéssel a tornyosi k. k. 4194-es számú Ingatlanlapjába, kelt 2022.05.10-én megállapította, hogy a tornyosi k. k. 7953-as, 7955-ös és 7960-as számú parcelláin vannak a kategorizálatlan utak, azaz közterület, minek következtében azok nem idegeníthetőek el Zenta község köztulajdonából.

Másfelől, tekintettel a körülményre, hogy a Tartomyányi Energetikai, Építésügyi és Közlekedési Titkárság 2020.09.08-án meghozta a végzést, száma: 143-310-312/2020-03, amellyel jóváhagyta a NIS-nek a csantavéri kiaknázási mezőt, a kőolaj és a gáz

kiaknázására, valamint a körülményt, hogy a tornyosi k. k. 7953-as, 7955-ös és 7960-as számú parcelláin, amelyeken a tornyosi k. o. 4194-es számú Ingatlanlapja szerint be van jegyezve Zenta község köztulajdona, kiépült a NIS ČA-8 villanyvezetéke a csantavéri kiaknázási mező keretében, valóban szükséges szabályozni a vagyonjogi viszonyokat a szóban forgó parcellákon, és mivel a szóban forgó parcellák nem idegeníthetőek el Zenta község köztulajdonából, a legtermészetesebb, hogy a vagyonjogi viszonyokat a szóban forgó parcellákom valós átjárási szolgalmi joggal rendezzük.

Zenta község Községi Tanácsa, mint a Zentai Községi Képviselő-testület által hozott aktusok meghatalmazott javaslattevője javasolta a NIS Rt. Újvidék javára az átjárási szolgalmi jog megalapításáról szóló rendelet meghozatalát.

Zenta Község Képviselő-testülete, miután megvitatta Zenta község Községi Tanácsának a javaslatát és a településrendezési, lakásügyi-kommunális és ökológiai bizottságának a véleményét NIS Rt. Újvidék javára az átjárási szolgalmi jog megalapításáról szóló rendelet meghozatalát illetően, meghozta a rendelkező rész szerinti rendeletet.

39.

Az építési telek rendezése programja meghozatalának tartalmáról, eljárásáról és módjáról szóló szabályzat (az SZK Hivatalos Közlönye, 27/2015. sz.) 47. szakaszának 1. bekezdése, a helyi önkormányzatról szóló törvény (az SZK Hivatalos Közlönye, 129/2007., 83/2014. – más törv., 101/2016. – más törv., 47/2018. és 111/2021. sz. – más törv.) 32. szakasza 1. bekezdésének 20. pontja, valamint Zenta község statútuma (Zenta Község Hivatalos Lapja, 4/2019. sz.) 45. szakasza 1. bekezdésének 21. pontja alapján, Zenta Község Képviselő-testülete a 2022. május 27-én tartott ülésén meghozta az alábbi

R E N D E L E T E T
A 2023-TÓL A 2027-ES ÉVIG TERJEDŐ AZ ÉPÍTÉSI TELEK RENDEZÉSE KÖZÉPTÁVÚ PROGRAMJA KIDOLGOZÁSÁNAK MEGKEZDÉSÉRŐL

1. szakasz

A képviselő-testület megkezdi a 2023-tól a 2027-es évig terjedő, az építési telek rendezése középtávú programja kidolgozását (a továbbiakban: program).

2. szakasz

Meghagyjuk Zenta község Községi Közigazgatási Hivatalának, hogy összhangban az érvényes jogszabályokkal dolgozza ki a programtervezetet a jelen rendelet hatálybalépésétől számított 5 hónapon belül.

3. szakasz

A programtervezetet közzé kell tenni Zenta község hivatalos honlapján, minden érdekelt személy felhívásával, hogy küldjék meg kommentárjukat a közzétételtől számított tíz napon belül.

A programtervezet kapcsán le kell folytatni a közvitát, összhangban a közvitákról szóló rendelettel.

4. szakasz

A közvita megtartását követően el kell készíteni a programjavaslatot, amelyet megvitat a Községi Képviselő-testület.

5. szakasz

A jelen rendelet a Zenta Község Hivatalos Lapjában való közzétételétől számított nyolcadik napon lép hatályba.

Indoklás:

Az építésről és tervezésről szóló törvény (az SZK Hivatalos Közlönye, 72/2009., 81/2009. – kiig., 64/2010. – az AB határozata, 24/2011., 121/2012., 43/2013. – az AB határozata, 50/2013. – az AB határozata, 98/2013. – az AB határozata, 50/2013. – az AB határozata 132/2014., 145/2014., 83/2018., 31/2019., 37/2019. – más törv., 9/2020. és 52/2021. sz.) 94. szakaszának 1. bekezdése szerint az építési telek megállapítását összhangban a tervdokumentációval kell eszközölni, a középtávú és az éves rendezési programok szerint, amelyeket a helyi önkormányzati egység hoz meg, gondoskodás mellett a telek védelméről, ésszerű és fenntartható használatáról.

Az építési telek rendezése programja meghozatalának tartalmáról, eljárásáról és módjáról szóló szabályzat (az SZK Hivatalos Közlönye, 27/2015. sz.) 47. szakaszának 1. Bekezdése szerint, a középtávú program kidolgozását a rendelet alapján kell megkezdeni, amelyet a helyi önkormányzati egység hoz meg, míg ugyanezen szakasz 2. bekezdése szerint a jelen szakasz 1. bekezdése szerinti rendelet tartalmazza a konzultációk módját és a nyilvánosságnak a bekapcsolódását a program kidolgozásába, valamint a szerv, a gazdasági társaság, a közvállalat vagy más szervezet meghatározását, összhangban a tervezésről és építésről szóló törvény 94. szakaszával, amely ki fogja dolgozni a programtervezetet.

A felsorolt szabályzat 48. szakaszának 1. bekezdése szerint a programtervezetet közzé kell tenni a helyi önkormányzati egység hivatalos honlapján, minden érdekelt személy felhívásával, hogy küldjék meg kommentárjukat a közzétételtől számított tíz napon belül, míg ugyanezen szakasz 2. bekezdése szeriont az észrevételek és sugallatok alapján, amelyet a közvitán adtak a programtervezetről, a helyi önkormányzati egység elkészíti:

1) a programjavaslatot
2) az írásos jelentést a részletes indoklással, az észrevételek és sugallatok elfogadásának vagy elutasításának lehetőségével és célravezetőségével.

A felsorolt szabályzat 49. szakasza szerint, a jelen szabályzat 47. szakaszának 1. bekezdése szerinti szerv megvitatja a program tartalmának javaslatát és a programtervezetről a vitáról szóló jelentést és meghozza a program elfogadásáról szóló rendeletet.

A helyi önkormányzatról szóló törvény (az SZK Hivatalos Közlönye, 129/2007., 83/2014. – más törv., 101/2016. – más törv., 47/2018. és 111/2021. sz. – más törv.) 32. szakasza 1. bekezdésének 20. pontja szerint a Községi Képviselő-testület, összhangban a törvénnyel ellát egyéb teendőket is, amelyeket a törvény és a statútum állapítanak meg.

Zenta község statútuma (Zenta Község Hivatalos Lapja, 4/2019. sz.) 45. szakasza 1. bekezdésének 21. pontja szerint, a községi képviselő-testület, összhangban a törvénnyel meghozza az építési telek rendezésének éves és középtávú programját, dönt az építési telek elidegenítéséről, összhangban a törvénnyel és a községi jogszabályokkal.

Mivel az időszak amelyre meghozatalra került az építési telek középtávú programja 2018-tól 2022-ig terjed (Zenta Község Hivatalos Lapja, 14/2018. sz.), a vége felé szükséges megkezdeni az új, a 2023-tól a 2027-es évig terjedő időszakra az építési telek rendezése középtávú programja kidolgozását.

A fent felsoroltak alapján Zenta község Községi Tanácsa, mint a Zentai Községi Képviselő-testület által hozott aktusok meghatalmazott javaslattevője javasolta a 2023-tól a 2027-ig terjedő időszakra az építési telek rendezése középtávú programja kidolgozásának megkezdéséről szóló rendelet meghozatalát.

Zenta Község Képviselő-testülete, miután megvitatta Zenta község Községi Tanácsának a javaslatát és a településrendezési, lakásügyi-kommunális teendők és ökológiai bizottság véleményét a 2023-tól a 2027-ig terjedő időszakra az építési telek rendezése középtávú programja kidolgozásának megkezdéséről szóló rendelet meghozatalát illetően, meghozta a rendelkező rész szerinti rendeletet.

Szerb Köztársaság
Vajdaság Autonóm Tartomány **Szabó Dékány Zsófia s. k.**
Zenta község
Zentai Községi Képviselő-testület **a Zentai Községi Képviselő-testület elnök asszonya**
Szám: 350-14/2022-I
Kelt: 2022. május 27-én
Z e n t a

40.
Az utakról szóló törvény (az SZK Hivatalos Közlönye, 41/2018. és 95/2018. sz. – más törvény) 7. szakaszának 3. bekezdése és Zenta község statútuma (Zenta Község Hivatalos Lapja, 4/2019. sz.) 45. szakasza 1. bekezdésének 83) pontja alapján Zenta Község Képviselő-testülete a 2022. május 27-én meghozta az alábbi

R E N D E L E T E T
ZENTA KÖZSÉG TERÜLETÉN A KATEGORIZÁLATLAN UTAK MEGHATÁROZÁSÁRÓL

1. szakasz

A képviselő-testület a jelen rendelettel meghatározza Zenta község területén a kategorizálatlan utakat.

A jelen rendelettel kategorizálatlan út a jelen rendelet szerint a kihirdetett kategorizálatlan út, és mint ilyen bejegyzésre került az ingatlanok köznyilvántartásba és a felettük való jogosultságra.

2. szakasz

Kategorizálatlan út az a felület, amely közlekedésre kerül használatra és amely elérhető nagyobb számú használó számára.

A kategorizálatlan utak a falusi háztartások, az erdei és mezőgazdasági parcellák, az árvízvédelmi gátak és egyebek megközelítését szolgálják. A rendeltetésük szerint a kategorizálatlan utak lehetnek: falusi utak, mezei utak, erdei utak, árvízvédelmi gátakon az utak és egyebek.

3. szakasz

A kategorizálatlan utak és a közutak (állami utak, községi utak és utcák) alkotják az úthálózatot.

A kategorizálatlan út besorolható a közutakhoz, ha adottak a törvénnyel meghatározott feltételek és törvénnyel meghatározott módon.

4. szakasz

Zenta Község Képviselő-testülete külön rendelettel rendezi és biztosítja a munkálatok végzését, amelyek a kategorizálatlan utak kiépítésére, rekonstrukciójára, fenntartására, védelmére, használatára, fejlesztésére és azok igazgatására vonatkoznak.

A kategorizálatlan utak kiépítésének, rekonstrukciójának, fenntartásának és védelmének a pénzellátását Zenta község költségvetési eszközeiből kell biztosítani, összhangban a törvénnyel, és közelebbről a jelen szakasz 1. bekezdése szerinti rendelettel kell rendezni.

5. szakasz

Zenta község területén a kategorizálatlan utak Zenta község tulajdonában vannak.

A kategorizálatlan utakat be kell jegyezni a nyilvános könyvekbe az ingatlanokról és az azok feletti valós jogokról, egyidejűleg ezen utak feletti tulajdonjog bejegyzésével, mint javakkal a község használatában, éspedig Zenta község tulajdonjogában, összhangban a jogszabályokkal, amelyek a nyilvános könyveket rendezi az ingatlanokról és a felettük való valós jogokról.

A nyilvános könyvekbe a jelen szakasz 2. bekezdéséből beírásra kerülnek a változások a kategorizálatlan útról.

6. szakasz

Zenta község területén kategorizálatlan útnak kihirdetjük az alábbi utakat:

Sorszám	Kataszteri község	Parcella szám	Parcella alszáma	Létesítmény	A létesítmény jogtulajdonosai
1	BÁTKA	3852	3	KATEGORIZÁLATLAN ÚT	ZENTA KÖZSÉG
2	BÁTKA	3852	10	KATEGORIZÁLATLAN ÚT	ZENTA KÖZSÉG
3	BÁTKA	3852	21	KATEGORIZÁLATLAN ÚT	ZENTA KÖZSÉG
4	BÁTKA	3852	27	KATEGORIZÁLATLAN ÚT	ZENTA KÖZSÉG
5	BÁTKA	3854	11	KATEGORIZÁLATLAN ÚT	ZENTA KÖZSÉG
6	BÁTKA	3854	29	KATEGORIZÁLATLAN ÚT	ZENTA KÖZSÉG
7	BÁTKA	3854	38	KATEGORIZÁLATLAN ÚT	ZENTA KÖZSÉG
8	BÁTKA	3854	48	KATEGORIZÁLATLAN ÚT	ZENTA KÖZSÉG
9	BÁTKA	3854	57	KATEGORIZÁLATLAN ÚT	ZENTA KÖZSÉG
10	BÁTKA	3854	62	KATEGORIZÁLATLAN ÚT	ZENTA KÖZSÉG
11	BÁTKA	3854	72	KATEGORIZÁLATLAN ÚT	ZENTA KÖZSÉG
12	BÁTKA	3854	75	KATEGORIZÁLATLAN ÚT	ZENTA KÖZSÉG
13	BÁTKA	3854	96	KATEGORIZÁLATLAN ÚT	ZENTA KÖZSÉG
14	BÁTKA	3854	115	KATEGORIZÁLATLAN ÚT	ZENTA KÖZSÉG
15	BÁTKA	3854	116	KATEGORIZÁLATLAN ÚT	ZENTA KÖZSÉG
16	BÁTKA	3854	117	KATEGORIZÁLATLAN ÚT	ZENTA KÖZSÉG
17	BÁTKA	3854	118	KATEGORIZÁLATLAN ÚT	ZENTA KÖZSÉG
18	BÁTKA	14466	9	KATEGORIZÁLATLAN	ZENTA

				ÚT	KÖZSÉG
19	BÁTKA	14466	12	KATEGORIZÁLATLAN ÚT	ZENTA KÖZSÉG
20	BÁTKA	14466	70	KATEGORIZÁLATLAN ÚT	ZENTA KÖZSÉG
21	BÁTKA	14467	31	KATEGORIZÁLATLAN ÚT	ZENTA KÖZSÉG
22	BÁTKA	14467	45	KATEGORIZÁLATLAN ÚT	ZENTA KÖZSÉG
23	ZENTA	32	—	KATEGORIZÁLATLAN ÚT	ZENTA KÖZSÉG
24	ZENTA	35	—	KATEGORIZÁLATLAN ÚT	ZENTA KÖZSÉG
25	ZENTA	162	—	KATEGORIZÁLATLAN ÚT	ZENTA KÖZSÉG
26	ZENTA	8058	—	KATEGORIZÁLATLAN ÚT	ZENTA KÖZSÉG
27	ZENTA	8066	2	KATEGORIZÁLATLAN ÚT	ZENTA KÖZSÉG
28	ZENTA	8169	5	KATEGORIZÁLATLAN ÚT	ZENTA KÖZSÉG
29	ZENTA	8236	—	KATEGORIZÁLATLAN ÚT	ZENTA KÖZSÉG
30	ZENTA	8248	—	KATEGORIZÁLATLAN ÚT	ZENTA KÖZSÉG
31	ZENTA	8293	—	KATEGORIZÁLATLAN ÚT	ZENTA KÖZSÉG
32	ZENTA	8343	—	KATEGORIZÁLATLAN ÚT	ZENTA KÖZSÉG
33	ZENTA	10864	2	KATEGORIZÁLATLAN ÚT	ZENTA KÖZSÉG
34	ZENTA	11661	—	KATEGORIZÁLATLAN ÚT	ZENTA KÖZSÉG
35	ZENTA	11728	32	KATEGORIZÁLATLAN ÚT	ZENTA KÖZSÉG
36	ZENTA	12664	—	KATEGORIZÁLATLAN ÚT	ZENTA KÖZSÉG
37	ZENTA	12967	—	KATEGORIZÁLATLAN ÚT	ZENTA KÖZSÉG
38	ZENTA	13482	2	KATEGORIZÁLATLAN ÚT	ZENTA KÖZSÉG
39	ZENTA	13484	—	KATEGORIZÁLATLAN ÚT	ZENTA KÖZSÉG
40	ZENTA	13736	—	KATEGORIZÁLATLAN ÚT	ZENTA KÖZSÉG
41	ZENTA	13830	—	KATEGORIZÁLATLAN ÚT	ZENTA KÖZSÉG
42	ZENTA	14073	—	KATEGORIZÁLATLAN ÚT	ZENTA KÖZSÉG
43	ZENTA	14131	—	KATEGORIZÁLATLAN ÚT	ZENTA KÖZSÉG
44	ZENTA	14146	—	KATEGORIZÁLATLAN ÚT	ZENTA KÖZSÉG

45	ZENTA	14193	2	KATEGORIZÁLATLAN ÚT	ZENTA KÖZSÉG
46	ZENTA	14198	—	KATEGORIZÁLATLAN ÚT	ZENTA KÖZSÉG
47	ZENTA	14218	—	KATEGORIZÁLATLAN ÚT	ZENTA KÖZSÉG
48	ZENTA	14230	—	KATEGORIZÁLATLAN ÚT	ZENTA KÖZSÉG
49	ZENTA	14236	—	KATEGORIZÁLATLAN ÚT	ZENTA KÖZSÉG
50	ZENTA	14243	1	KATEGORIZÁLATLAN ÚT	ZENTA KÖZSÉG
51	ZENTA	14259	—	KATEGORIZÁLATLAN ÚT	ZENTA KÖZSÉG
52	ZENTA	14274	—	KATEGORIZÁLATLAN ÚT	ZENTA KÖZSÉG
53	ZENTA	14293	—	KATEGORIZÁLATLAN ÚT	ZENTA KÖZSÉG
54	ZENTA	14306	—	KATEGORIZÁLATLAN ÚT	ZENTA KÖZSÉG
55	ZENTA	14319	—	KATEGORIZÁLATLAN ÚT	ZENTA KÖZSÉG
56	ZENTA	14381	—	KATEGORIZÁLATLAN ÚT	ZENTA KÖZSÉG
57	ZENTA	14406	—	KATEGORIZÁLATLAN ÚT	ZENTA KÖZSÉG
58	ZENTA	14425	—	KATEGORIZÁLATLAN ÚT	ZENTA KÖZSÉG
59	ZENTA	14512	13	KATEGORIZÁLATLAN ÚT	ZENTA KÖZSÉG
60	ZENTA	14772	3	KATEGORIZÁLATLAN ÚT	ZENTA KÖZSÉG
61	ZENTA	14932	—	KATEGORIZÁLATLAN ÚT	ZENTA KÖZSÉG
62	ZENTA	15223	—	KATEGORIZÁLATLAN ÚT	ZENTA KÖZSÉG
63	ZENTA	15238	—	KATEGORIZÁLATLAN ÚT	ZENTA KÖZSÉG
64	ZENTA	16122	2	KATEGORIZÁLATLAN ÚT	ZENTA KÖZSÉG
65	ZENTA	17360	—	KATEGORIZÁLATLAN ÚT	ZENTA KÖZSÉG
66	ZENTA	17867	—	KATEGORIZÁLATLAN ÚT	ZENTA KÖZSÉG
67	ZENTA	17869	—	KATEGORIZÁLATLAN ÚT	ZENTA KÖZSÉG
68	ZENTA	17876	—	KATEGORIZÁLATLAN ÚT	ZENTA KÖZSÉG
69	ZENTA	17904	—	KATEGORIZÁLATLAN ÚT	ZENTA KÖZSÉG
70	ZENTA	18001	—	KATEGORIZÁLATLAN ÚT	ZENTA KÖZSÉG
71	ZENTA	18365	—	KATEGORIZÁLATLAN ÚT	ZENTA KÖZSÉG

72	ZENTA	19757	—	KATEGORIZÁLATLAN ÚT	ZENTA KÖZSÉG
73	ZENTA	20642	—	KATEGORIZÁLATLAN ÚT	ZENTA KÖZSÉG
74	ZENTA	20643	—	KATEGORIZÁLATLAN ÚT	ZENTA KÖZSÉG
75	ZENTA	20644	—	KATEGORIZÁLATLAN ÚT	ZENTA KÖZSÉG
76	ZENTA	20645	—	KATEGORIZÁLATLAN ÚT	ZENTA KÖZSÉG
77	ZENTA	20646	—	KATEGORIZÁLATLAN ÚT	ZENTA KÖZSÉG
78	ZENTA	20647	—	KATEGORIZÁLATLAN ÚT	ZENTA KÖZSÉG
79	ZENTA	20648	—	KATEGORIZÁLATLAN ÚT	ZENTA KÖZSÉG
80	ZENTA	20649	—	KATEGORIZÁLATLAN ÚT	ZENTA KÖZSÉG
81	ZENTA	20650	—	KATEGORIZÁLATLAN ÚT	ZENTA KÖZSÉG
82	ZENTA	20651	—	KATEGORIZÁLATLAN ÚT	ZENTA KÖZSÉG
83	ZENTA	20652	1	KATEGORIZÁLATLAN ÚT	ZENTA KÖZSÉG
84	ZENTA	20652	2	KATEGORIZÁLATLAN ÚT	ZENTA KÖZSÉG
85	ZENTA	20653	—	KATEGORIZÁLATLAN ÚT	ZENTA KÖZSÉG
86	ZENTA	20654	—	KATEGORIZÁLATLAN ÚT	ZENTA KÖZSÉG
87	ZENTA	20655	—	KATEGORIZÁLATLAN ÚT	ZENTA KÖZSÉG
88	ZENTA	20656	—	KATEGORIZÁLATLAN ÚT	ZENTA KÖZSÉG
89	ZENTA	20657	—	KATEGORIZÁLATLAN ÚT	ZENTA KÖZSÉG
90	ZENTA	20658	—	KATEGORIZÁLATLAN ÚT	ZENTA KÖZSÉG
91	ZENTA	20659	—	KATEGORIZÁLATLAN ÚT	ZENTA KÖZSÉG
92	ZENTA	20660	1	KATEGORIZÁLATLAN ÚT	ZENTA KÖZSÉG
93	ZENTA	20660	2	KATEGORIZÁLATLAN ÚT	ZENTA KÖZSÉG
94	ZENTA	20661	—	KATEGORIZÁLATLAN ÚT	ZENTA KÖZSÉG
95	ZENTA	20662	—	KATEGORIZÁLATLAN ÚT	ZENTA KÖZSÉG
96	ZENTA	20663	—	KATEGORIZÁLATLAN ÚT	ZENTA KÖZSÉG
97	ZENTA	20664	—	KATEGORIZÁLATLAN ÚT	ZENTA KÖZSÉG
98	ZENTA	20665	—	KATEGORIZÁLATLAN ÚT	ZENTA KÖZSÉG

99	ZENTA	20666	—	KATEGORIZÁLATLAN ÚT	ZENTA KÖZSÉG
100	ZENTA	20667	—	KATEGORIZÁLATLAN ÚT	ZENTA KÖZSÉG
101	ZENTA	20668	—	KATEGORIZÁLATLAN ÚT	ZENTA KÖZSÉG
102	ZENTA	20669	—	KATEGORIZÁLATLAN ÚT	ZENTA KÖZSÉG
103	ZENTA	20670	—	KATEGORIZÁLATLAN ÚT	ZENTA KÖZSÉG
104	ZENTA	20671	—	KATEGORIZÁLATLAN ÚT	ZENTA KÖZSÉG
105	ZENTA	20672	—	KATEGORIZÁLATLAN ÚT	ZENTA KÖZSÉG
106	ZENTA	20673	—	KATEGORIZÁLATLAN ÚT	ZENTA KÖZSÉG
107	ZENTA	20674	—	KATEGORIZÁLATLAN ÚT	ZENTA KÖZSÉG
108	ZENTA	20675	—	KATEGORIZÁLATLAN ÚT	ZENTA KÖZSÉG
109	ZENTA	20676	—	KATEGORIZÁLATLAN ÚT	ZENTA KÖZSÉG
110	ZENTA	20677	—	KATEGORIZÁLATLAN ÚT	ZENTA KÖZSÉG
111	ZENTA	20678	—	KATEGORIZÁLATLAN ÚT	ZENTA KÖZSÉG
112	ZENTA	20679	—	KATEGORIZÁLATLAN ÚT	ZENTA KÖZSÉG
113	ZENTA	20680	—	KATEGORIZÁLATLAN ÚT	ZENTA KÖZSÉG
114	ZENTA	20681	—	KATEGORIZÁLATLAN ÚT	ZENTA KÖZSÉG
115	ZENTA	20682	—	KATEGORIZÁLATLAN ÚT	ZENTA KÖZSÉG
116	ZENTA	20683	—	KATEGORIZÁLATLAN ÚT	ZENTA KÖZSÉG
117	ZENTA	20684	—	KATEGORIZÁLATLAN ÚT	ZENTA KÖZSÉG
118	ZENTA	20686	1	KATEGORIZÁLATLAN ÚT	ZENTA KÖZSÉG
119	ZENTA	20686	2	KATEGORIZÁLATLAN ÚT	ZENTA KÖZSÉG
120	ZENTA	20687	1	KATEGORIZÁLATLAN ÚT	ZENTA KÖZSÉG
121	ZENTA	20687	2	KATEGORIZÁLATLAN ÚT	ZENTA KÖZSÉG
122	ZENTA	20688	—	KATEGORIZÁLATLAN ÚT	ZENTA KÖZSÉG
123	ZENTA	20689	—	KATEGORIZÁLATLAN ÚT	ZENTA KÖZSÉG
124	ZENTA	20690	—	KATEGORIZÁLATLAN ÚT	ZENTA KÖZSÉG
125	ZENTA	20691	—	KATEGORIZÁLATLAN ÚT	ZENTA KÖZSÉG

126	ZENTA	20692	—	KATEGORIZÁLATLAN ÚT	ZENTA KÖZSÉG
127	ZENTA	20693	—	KATEGORIZÁLATLAN ÚT	ZENTA KÖZSÉG
128	ZENTA	20694	—	KATEGORIZÁLATLAN ÚT	ZENTA KÖZSÉG
129	ZENTA	20695	—	KATEGORIZÁLATLAN ÚT	ZENTA KÖZSÉG
130	ZENTA	20696	—	KATEGORIZÁLATLAN ÚT	ZENTA KÖZSÉG
131	ZENTA	20698	—	KATEGORIZÁLATLAN ÚT	ZENTA KÖZSÉG
132	ZENTA	20699	1	KATEGORIZÁLATLAN ÚT	ZENTA KÖZSÉG
133	ZENTA	20699	2	KATEGORIZÁLATLAN ÚT	ZENTA KÖZSÉG
134	ZENTA	20700	—	KATEGORIZÁLATLAN ÚT	ZENTA KÖZSÉG
135	ZENTA	20701	—	KATEGORIZÁLATLAN ÚT	ZENTA KÖZSÉG
136	ZENTA	20702	—	KATEGORIZÁLATLAN ÚT	ZENTA KÖZSÉG
137	ZENTA	20703	—	KATEGORIZÁLATLAN ÚT	ZENTA KÖZSÉG
138	ZENTA	20704	—	KATEGORIZÁLATLAN ÚT	ZENTA KÖZSÉG
139	ZENTA	20705	—	KATEGORIZÁLATLAN ÚT	ZENTA KÖZSÉG
140	ZENTA	20706	—	KATEGORIZÁLATLAN ÚT	ZENTA KÖZSÉG
141	ZENTA	20707	—	KATEGORIZÁLATLAN ÚT	ZENTA KÖZSÉG
142	ZENTA	20708	—	KATEGORIZÁLATLAN ÚT	ZENTA KÖZSÉG
143	ZENTA	20709	—	KATEGORIZÁLATLAN ÚT	ZENTA KÖZSÉG
144	ZENTA	20710	—	KATEGORIZÁLATLAN ÚT	ZENTA KÖZSÉG
145	ZENTA	20711	—	KATEGORIZÁLATLAN ÚT	ZENTA KÖZSÉG
146	ZENTA	20712	—	KATEGORIZÁLATLAN ÚT	ZENTA KÖZSÉG
147	ZENTA	20713	—	KATEGORIZÁLATLAN ÚT	ZENTA KÖZSÉG
148	ZENTA	20714	—	KATEGORIZÁLATLAN ÚT	ZENTA KÖZSÉG
149	ZENTA	20715	—	KATEGORIZÁLATLAN ÚT	ZENTA KÖZSÉG
150	ZENTA	20716	—	KATEGORIZÁLATLAN ÚT	ZENTA KÖZSÉG
151	ZENTA	20717	—	KATEGORIZÁLATLAN ÚT	ZENTA KÖZSÉG
152	ZENTA	20718	—	KATEGORIZÁLATLAN ÚT	ZENTA KÖZSÉG

153	ZENTA	20719	—	KATEGORIZÁLATLAN ÚT	ZENTA KÖZSÉG
154	ZENTA	20720	—	KATEGORIZÁLATLAN ÚT	ZENTA KÖZSÉG
155	ZENTA	20721	—	KATEGORIZÁLATLAN ÚT	ZENTA KÖZSÉG
156	ZENTA	20722	1	KATEGORIZÁLATLAN ÚT	ZENTA KÖZSÉG
157	ZENTA	20722	2	KATEGORIZÁLATLAN ÚT	ZENTA KÖZSÉG
158	ZENTA	20723	—	KATEGORIZÁLATLAN ÚT	ZENTA KÖZSÉG
159	ZENTA	20724	—	KATEGORIZÁLATLAN ÚT	ZENTA KÖZSÉG
160	ZENTA	20725	—	KATEGORIZÁLATLAN ÚT	ZENTA KÖZSÉG
161	ZENTA	20726	—	KATEGORIZÁLATLAN ÚT	ZENTA KÖZSÉG
162	ZENTA	20727	—	KATEGORIZÁLATLAN ÚT	ZENTA KÖZSÉG
163	ZENTA	20728	—	KATEGORIZÁLATLAN ÚT	ZENTA KÖZSÉG
164	ZENTA	20729	—	KATEGORIZÁLATLAN ÚT	ZENTA KÖZSÉG
165	ZENTA	20730	—	KATEGORIZÁLATLAN ÚT	ZENTA KÖZSÉG
166	ZENTA	20731	—	KATEGORIZÁLATLAN ÚT	ZENTA KÖZSÉG
167	ZENTA	20732	—	KATEGORIZÁLATLAN ÚT	ZENTA KÖZSÉG
168	ZENTA	20733	—	KATEGORIZÁLATLAN ÚT	ZENTA KÖZSÉG
169	ZENTA	20734	—	KATEGORIZÁLATLAN ÚT	ZENTA KÖZSÉG
170	ZENTA	20735	—	KATEGORIZÁLATLAN ÚT	ZENTA KÖZSÉG
171	ZENTA	20736	1	KATEGORIZÁLATLAN ÚT	ZENTA KÖZSÉG
172	ZENTA	20738	—	KATEGORIZÁLATLAN ÚT	ZENTA KÖZSÉG
173	ZENTA	20739	1	KATEGORIZÁLATLAN ÚT	ZENTA KÖZSÉG
174	ZENTA	20740	—	KATEGORIZÁLATLAN ÚT	ZENTA KÖZSÉG
175	ZENTA	20741	—	KATEGORIZÁLATLAN ÚT	ZENTA KÖZSÉG
176	ZENTA	20742	—	KATEGORIZÁLATLAN ÚT	ZENTA KÖZSÉG
177	ZENTA	20743	—	KATEGORIZÁLATLAN ÚT	ZENTA KÖZSÉG
178	ZENTA	20744	—	KATEGORIZÁLATLAN ÚT	ZENTA KÖZSÉG
179	ZENTA	20745	1	KATEGORIZÁLATLAN ÚT	ZENTA KÖZSÉG

180	ZENTA	20745	2	KATEGORIZÁLATLAN ÚT	ZENTA KÖZSÉG
181	ZENTA	20746	—	KATEGORIZÁLATLAN ÚT	ZENTA KÖZSÉG
182	ZENTA	20747	—	KATEGORIZÁLATLAN ÚT	ZENTA KÖZSÉG
183	ZENTA	20748	—	KATEGORIZÁLATLAN ÚT	ZENTA KÖZSÉG
184	ZENTA	20749	—	KATEGORIZÁLATLAN ÚT	ZENTA KÖZSÉG
185	ZENTA	20750	—	KATEGORIZÁLATLAN ÚT	ZENTA KÖZSÉG
186	ZENTA	20751	—	KATEGORIZÁLATLAN ÚT	ZENTA KÖZSÉG
187	ZENTA	20752	—	KATEGORIZÁLATLAN ÚT	ZENTA KÖZSÉG
188	ZENTA	20753	—	KATEGORIZÁLATLAN ÚT	ZENTA KÖZSÉG
189	ZENTA	20754	—	KATEGORIZÁLATLAN ÚT	ZENTA KÖZSÉG
190	ZENTA	20755	—	KATEGORIZÁLATLAN ÚT	ZENTA KÖZSÉG
191	ZENTA	20756	—	KATEGORIZÁLATLAN ÚT	ZENTA KÖZSÉG
192	ZENTA	20757	—	KATEGORIZÁLATLAN ÚT	ZENTA KÖZSÉG
193	ZENTA	20758	—	KATEGORIZÁLATLAN ÚT	ZENTA KÖZSÉG
194	ZENTA	20759	—	KATEGORIZÁLATLAN ÚT	ZENTA KÖZSÉG
195	ZENTA	20760	—	KATEGORIZÁLATLAN ÚT	ZENTA KÖZSÉG
196	ZENTA	20761	—	KATEGORIZÁLATLAN ÚT	ZENTA KÖZSÉG
197	ZENTA	20762	—	KATEGORIZÁLATLAN ÚT	ZENTA KÖZSÉG
198	ZENTA	20763	—	KATEGORIZÁLATLAN ÚT	ZENTA KÖZSÉG
199	ZENTA	20764	—	KATEGORIZÁLATLAN ÚT	ZENTA KÖZSÉG
200	ZENTA	20765	—	KATEGORIZÁLATLAN ÚT	ZENTA KÖZSÉG
201	ZENTA	20766	—	KATEGORIZÁLATLAN ÚT	ZENTA KÖZSÉG
202	ZENTA	20767	—	KATEGORIZÁLATLAN ÚT	ZENTA KÖZSÉG
203	ZENTA	20768	—	KATEGORIZÁLATLAN ÚT	ZENTA KÖZSÉG
204	ZENTA	20769	—	KATEGORIZÁLATLAN ÚT	ZENTA KÖZSÉG
205	ZENTA	20770	—	KATEGORIZÁLATLAN ÚT	ZENTA KÖZSÉG
206	ZENTA	20771	—	KATEGORIZÁLATLAN ÚT	ZENTA KÖZSÉG

207	ZENTA	20772	—	KATEGORIZÁLATLAN ÚT	ZENTA KÖZSÉG
208	ZENTA	20773	—	KATEGORIZÁLATLAN ÚT	ZENTA KÖZSÉG
209	ZENTA	20775	—	KATEGORIZÁLATLAN ÚT	ZENTA KÖZSÉG
210	ZENTA	20776	—	KATEGORIZÁLATLAN ÚT	ZENTA KÖZSÉG
211	ZENTA	20777	—	KATEGORIZÁLATLAN ÚT	ZENTA KÖZSÉG
212	ZENTA	20781	—	KATEGORIZÁLATLAN ÚT	ZENTA KÖZSÉG
213	ZENTA	20783	—	KATEGORIZÁLATLAN ÚT	ZENTA KÖZSÉG
214	ZENTA	20784	—	KATEGORIZÁLATLAN ÚT	ZENTA KÖZSÉG
215	ZENTA	20785	—	KATEGORIZÁLATLAN ÚT	ZENTA KÖZSÉG
216	ZENTA	20788	—	KATEGORIZÁLATLAN ÚT	ZENTA KÖZSÉG
217	ZENTA	20789	—	KATEGORIZÁLATLAN ÚT	ZENTA KÖZSÉG
218	ZENTA	20790	—	KATEGORIZÁLATLAN ÚT	ZENTA KÖZSÉG
219	ZENTA	20791	—	KATEGORIZÁLATLAN ÚT	ZENTA KÖZSÉG
220	ZENTA	20792	—	KATEGORIZÁLATLAN ÚT	ZENTA KÖZSÉG
221	ZENTA	20793	—	KATEGORIZÁLATLAN ÚT	ZENTA KÖZSÉG
222	ZENTA	20794	—	KATEGORIZÁLATLAN ÚT	ZENTA KÖZSÉG
223	ZENTA	20795	—	KATEGORIZÁLATLAN ÚT	ZENTA KÖZSÉG
224	ZENTA	20796	—	KATEGORIZÁLATLAN ÚT	ZENTA KÖZSÉG
225	ZENTA	20797	—	KATEGORIZÁLATLAN ÚT	ZENTA KÖZSÉG
226	ZENTA	20798	—	KATEGORIZÁLATLAN ÚT	ZENTA KÖZSÉG
227	ZENTA	20799	—	KATEGORIZÁLATLAN ÚT	ZENTA KÖZSÉG
228	ZENTA	20800	—	KATEGORIZÁLATLAN ÚT	ZENTA KÖZSÉG
229	ZENTA	20801	—	KATEGORIZÁLATLAN ÚT	ZENTA KÖZSÉG
230	ZENTA	20802	—	KATEGORIZÁLATLAN ÚT	ZENTA KÖZSÉG
231	ZENTA	20803	—	KATEGORIZÁLATLAN ÚT	ZENTA KÖZSÉG
232	ZENTA	20804	—	KATEGORIZÁLATLAN ÚT	ZENTA KÖZSÉG
233	ZENTA	20805	—	KATEGORIZÁLATLAN ÚT	ZENTA KÖZSÉG

234	ZENTA	20806	—	KATEGORIZÁLATLAN ÚT	ZENTA KÖZSÉG
235	ZENTA	20807	—	KATEGORIZÁLATLAN ÚT	ZENTA KÖZSÉG
236	ZENTA	20808	—	KATEGORIZÁLATLAN ÚT	ZENTA KÖZSÉG
237	ZENTA	20809	—	KATEGORIZÁLATLAN ÚT	ZENTA KÖZSÉG
238	ZENTA	20810	—	KATEGORIZÁLATLAN ÚT	ZENTA KÖZSÉG
239	ZENTA	20811	—	KATEGORIZÁLATLAN ÚT	ZENTA KÖZSÉG
240	ZENTA	20812	—	KATEGORIZÁLATLAN ÚT	ZENTA KÖZSÉG
241	ZENTA	20813	—	KATEGORIZÁLATLAN ÚT	ZENTA KÖZSÉG
242	ZENTA	20814	—	KATEGORIZÁLATLAN ÚT	ZENTA KÖZSÉG
243	ZENTA	20815	—	KATEGORIZÁLATLAN ÚT	ZENTA KÖZSÉG
244	ZENTA	20816	—	KATEGORIZÁLATLAN ÚT	ZENTA KÖZSÉG
245	ZENTA	20817	—	KATEGORIZÁLATLAN ÚT	ZENTA KÖZSÉG
246	ZENTA	20818	—	KATEGORIZÁLATLAN ÚT	ZENTA KÖZSÉG
247	ZENTA	20819	—	KATEGORIZÁLATLAN ÚT	ZENTA KÖZSÉG
248	ZENTA	20820	—	KATEGORIZÁLATLAN ÚT	ZENTA KÖZSÉG
249	ZENTA	20821	—	KATEGORIZÁLATLAN ÚT	ZENTA KÖZSÉG
250	ZENTA	20822	—	KATEGORIZÁLATLAN ÚT	ZENTA KÖZSÉG
251	ZENTA	20823	—	KATEGORIZÁLATLAN ÚT	ZENTA KÖZSÉG
252	ZENTA	20824	—	KATEGORIZÁLATLAN ÚT	ZENTA KÖZSÉG
253	ZENTA	20825	—	KATEGORIZÁLATLAN ÚT	ZENTA KÖZSÉG
254	ZENTA	20826	—	KATEGORIZÁLATLAN ÚT	ZENTA KÖZSÉG
255	ZENTA	20827	—	KATEGORIZÁLATLAN ÚT	ZENTA KÖZSÉG
256	ZENTA	20828	—	KATEGORIZÁLATLAN ÚT	ZENTA KÖZSÉG
257	ZENTA	20829	—	KATEGORIZÁLATLAN ÚT	ZENTA KÖZSÉG
258	ZENTA	20830	—	KATEGORIZÁLATLAN ÚT	ZENTA KÖZSÉG
259	ZENTA	20831	—	KATEGORIZÁLATLAN ÚT	ZENTA KÖZSÉG
260	ZENTA	20832	—	KATEGORIZÁLATLAN ÚT	ZENTA KÖZSÉG

261	ZENTA	20833	—	KATEGORIZÁLATLAN ÚT	ZENTA KÖZSÉG
262	ZENTA	20834	—	KATEGORIZÁLATLAN ÚT	ZENTA KÖZSÉG
263	ZENTA	20835	—	KATEGORIZÁLATLAN ÚT	ZENTA KÖZSÉG
264	ZENTA	20836	—	KATEGORIZÁLATLAN ÚT	ZENTA KÖZSÉG
265	ZENTA	20837	—	KATEGORIZÁLATLAN ÚT	ZENTA KÖZSÉG
266	ZENTA	20838	—	KATEGORIZÁLATLAN ÚT	ZENTA KÖZSÉG
267	ZENTA	20839	—	KATEGORIZÁLATLAN ÚT	ZENTA KÖZSÉG
268	ZENTA	20840	—	KATEGORIZÁLATLAN ÚT	ZENTA KÖZSÉG
269	ZENTA	20841	—	KATEGORIZÁLATLAN ÚT	ZENTA KÖZSÉG
270	ZENTA	20842	—	KATEGORIZÁLATLAN ÚT	ZENTA KÖZSÉG
271	ZENTA	20843	—	KATEGORIZÁLATLAN ÚT	ZENTA KÖZSÉG
272	ZENTA	20844	—	KATEGORIZÁLATLAN ÚT	ZENTA KÖZSÉG
273	ZENTA	20845	—	KATEGORIZÁLATLAN ÚT	ZENTA KÖZSÉG
274	ZENTA	20846	—	KATEGORIZÁLATLAN ÚT	ZENTA KÖZSÉG
275	ZENTA	20847	—	KATEGORIZÁLATLAN ÚT	ZENTA KÖZSÉG
276	ZENTA	20848	—	KATEGORIZÁLATLAN ÚT	ZENTA KÖZSÉG
277	ZENTA	20849	—	KATEGORIZÁLATLAN ÚT	ZENTA KÖZSÉG
278	ZENTA	20850	—	KATEGORIZÁLATLAN ÚT	ZENTA KÖZSÉG
279	ZENTA	20851	—	KATEGORIZÁLATLAN ÚT	ZENTA KÖZSÉG
280	ZENTA	20852	—	KATEGORIZÁLATLAN ÚT	ZENTA KÖZSÉG
281	ZENTA	20853	—	KATEGORIZÁLATLAN ÚT	ZENTA KÖZSÉG
282	ZENTA	20854	—	KATEGORIZÁLATLAN ÚT	ZENTA KÖZSÉG
283	ZENTA	20855	—	KATEGORIZÁLATLAN ÚT	ZENTA KÖZSÉG
284	ZENTA	20856	—	KATEGORIZÁLATLAN ÚT	ZENTA KÖZSÉG
285	ZENTA	20857	—	KATEGORIZÁLATLAN ÚT	ZENTA KÖZSÉG
286	ZENTA	20858	—	KATEGORIZÁLATLAN ÚT	ZENTA KÖZSÉG
287	ZENTA	20859	—	KATEGORIZÁLATLAN ÚT	ZENTA KÖZSÉG

288	ZENTA	20860	—	KATEGORIZÁLATLAN ÚT	ZENTA KÖZSÉG
289	ZENTA	20861	—	KATEGORIZÁLATLAN ÚT	ZENTA KÖZSÉG
290	ZENTA	20862	—	KATEGORIZÁLATLAN ÚT	ZENTA KÖZSÉG
291	ZENTA	20863	—	KATEGORIZÁLATLAN ÚT	ZENTA KÖZSÉG
292	ZENTA	20864	—	KATEGORIZÁLATLAN ÚT	ZENTA KÖZSÉG
293	ZENTA	20865	—	KATEGORIZÁLATLAN ÚT	ZENTA KÖZSÉG
294	ZENTA	20866	—	KATEGORIZÁLATLAN ÚT	ZENTA KÖZSÉG
295	ZENTA	20867	—	KATEGORIZÁLATLAN ÚT	ZENTA KÖZSÉG
296	ZENTA	20868	—	KATEGORIZÁLATLAN ÚT	ZENTA KÖZSÉG
297	ZENTA	20869	—	KATEGORIZÁLATLAN ÚT	ZENTA KÖZSÉG
298	ZENTA	20870	—	KATEGORIZÁLATLAN ÚT	ZENTA KÖZSÉG
299	ZENTA	20871	—	KATEGORIZÁLATLAN ÚT	ZENTA KÖZSÉG
300	ZENTA	20872	—	KATEGORIZÁLATLAN ÚT	ZENTA KÖZSÉG
301	ZENTA	20873	—	KATEGORIZÁLATLAN ÚT	ZENTA KÖZSÉG
302	ZENTA	20874	—	KATEGORIZÁLATLAN ÚT	ZENTA KÖZSÉG
303	ZENTA	20876	—	KATEGORIZÁLATLAN ÚT	ZENTA KÖZSÉG
304	ZENTA	20877	—	KATEGORIZÁLATLAN ÚT	ZENTA KÖZSÉG
305	ZENTA	20878	—	KATEGORIZÁLATLAN ÚT	ZENTA KÖZSÉG
306	ZENTA	20879	—	KATEGORIZÁLATLAN ÚT	ZENTA KÖZSÉG
307	ZENTA	20880	—	KATEGORIZÁLATLAN ÚT	ZENTA KÖZSÉG
308	ZENTA	20882	—	KATEGORIZÁLATLAN ÚT	ZENTA KÖZSÉG
309	ZENTA	20883	—	KATEGORIZÁLATLAN ÚT	ZENTA KÖZSÉG
310	ZENTA	20884	—	KATEGORIZÁLATLAN ÚT	ZENTA KÖZSÉG
311	ZENTA	20885	—	KATEGORIZÁLATLAN ÚT	ZENTA KÖZSÉG
312	ZENTA	20886	—	KATEGORIZÁLATLAN ÚT	ZENTA KÖZSÉG
313	ZENTA	20887	—	KATEGORIZÁLATLAN ÚT	ZENTA KÖZSÉG
314	ZENTA	20888	—	KATEGORIZÁLATLAN ÚT	ZENTA KÖZSÉG

315	ZENTA	20889	—	KATEGORIZÁLATLAN ÚT	ZENTA KÖZSÉG
316	ZENTA	20890	—	KATEGORIZÁLATLAN ÚT	ZENTA KÖZSÉG
317	ZENTA	20896	—	KATEGORIZÁLATLAN ÚT	ZENTA KÖZSÉG
318	ZENTA	20900	—	KATEGORIZÁLATLAN ÚT	ZENTA KÖZSÉG
319	ZENTA	20901	—	KATEGORIZÁLATLAN ÚT	ZENTA KÖZSÉG
320	ZENTA	20902	—	KATEGORIZÁLATLAN ÚT	ZENTA KÖZSÉG
321	ZENTA	20903	—	KATEGORIZÁLATLAN ÚT	ZENTA KÖZSÉG
322	ZENTA	20904	—	KATEGORIZÁLATLAN ÚT	ZENTA KÖZSÉG
323	ZENTA	20905	—	KATEGORIZÁLATLAN ÚT	ZENTA KÖZSÉG
324	ZENTA	20906	—	KATEGORIZÁLATLAN ÚT	ZENTA KÖZSÉG
325	ZENTA	20907	—	KATEGORIZÁLATLAN ÚT	ZENTA KÖZSÉG
326	ZENTA	20908	—	KATEGORIZÁLATLAN ÚT	ZENTA KÖZSÉG
327	ZENTA	20909	—	KATEGORIZÁLATLAN ÚT	ZENTA KÖZSÉG
328	ZENTA	20910	—	KATEGORIZÁLATLAN ÚT	ZENTA KÖZSÉG
329	ZENTA	20911	—	KATEGORIZÁLATLAN ÚT	ZENTA KÖZSÉG
330	ZENTA	20912	—	KATEGORIZÁLATLAN ÚT	ZENTA KÖZSÉG
331	ZENTA	20913	—	KATEGORIZÁLATLAN ÚT	ZENTA KÖZSÉG
332	ZENTA	20914	—	KATEGORIZÁLATLAN ÚT	ZENTA KÖZSÉG
333	ZENTA	20915	—	KATEGORIZÁLATLAN ÚT	ZENTA KÖZSÉG
334	ZENTA	20916	—	KATEGORIZÁLATLAN ÚT	ZENTA KÖZSÉG
335	ZENTA	20917	—	KATEGORIZÁLATLAN ÚT	ZENTA KÖZSÉG
336	ZENTA	20918	—	KATEGORIZÁLATLAN ÚT	ZENTA KÖZSÉG
337	ZENTA	20919	—	KATEGORIZÁLATLAN ÚT	ZENTA KÖZSÉG
338	ZENTA	20920	—	KATEGORIZÁLATLAN ÚT	ZENTA KÖZSÉG
339	ZENTA	20921	—	KATEGORIZÁLATLAN ÚT	ZENTA KÖZSÉG
340	ZENTA	20922	1	KATEGORIZÁLATLAN ÚT	ZENTA KÖZSÉG
341	ZENTA	20922	3	KATEGORIZÁLATLAN ÚT	ZENTA KÖZSÉG

342	ZENTA	20923	—	KATEGORIZÁLATLAN ÚT	ZENTA KÖZSÉG
343	ZENTA	20924	—	KATEGORIZÁLATLAN ÚT	ZENTA KÖZSÉG
344	ZENTA	20926	—	KATEGORIZÁLATLAN ÚT	ZENTA KÖZSÉG
345	ZENTA	20927	—	KATEGORIZÁLATLAN ÚT	ZENTA KÖZSÉG
346	ZENTA	20928	—	KATEGORIZÁLATLAN ÚT	ZENTA KÖZSÉG
347	ZENTA	20929	—	KATEGORIZÁLATLAN ÚT	ZENTA KÖZSÉG
348	ZENTA	20930	—	KATEGORIZÁLATLAN ÚT	ZENTA KÖZSÉG
349	ZENTA	20931	—	KATEGORIZÁLATLAN ÚT	ZENTA KÖZSÉG
350	ZENTA	20932	—	KATEGORIZÁLATLAN ÚT	ZENTA KÖZSÉG
351	ZENTA	20933	—	KATEGORIZÁLATLAN ÚT	ZENTA KÖZSÉG
352	ZENTA	20934	—	KATEGORIZÁLATLAN ÚT	ZENTA KÖZSÉG
353	ZENTA	20935	—	KATEGORIZÁLATLAN ÚT	ZENTA KÖZSÉG
354	ZENTA	20936	—	KATEGORIZÁLATLAN ÚT	ZENTA KÖZSÉG
355	ZENTA	20937	—	KATEGORIZÁLATLAN ÚT	ZENTA KÖZSÉG
356	ZENTA	20938	—	KATEGORIZÁLATLAN ÚT	ZENTA KÖZSÉG
357	ZENTA	20939	—	KATEGORIZÁLATLAN ÚT	ZENTA KÖZSÉG
358	ZENTA	20940	—	KATEGORIZÁLATLAN ÚT	ZENTA KÖZSÉG
359	ZENTA	20941	—	KATEGORIZÁLATLAN ÚT	ZENTA KÖZSÉG
360	ZENTA	20942	—	KATEGORIZÁLATLAN ÚT	ZENTA KÖZSÉG
361	ZENTA	20943	—	KATEGORIZÁLATLAN ÚT	ZENTA KÖZSÉG
362	ZENTA	20944	—	KATEGORIZÁLATLAN ÚT	ZENTA KÖZSÉG
363	ZENTA	20945	—	KATEGORIZÁLATLAN ÚT	ZENTA KÖZSÉG
364	ZENTA	20946	—	KATEGORIZÁLATLAN ÚT	ZENTA KÖZSÉG
365	ZENTA	20947	—	KATEGORIZÁLATLAN ÚT	ZENTA KÖZSÉG
366	ZENTA	20948	—	KATEGORIZÁLATLAN ÚT	ZENTA KÖZSÉG
367	ZENTA	20949	—	KATEGORIZÁLATLAN ÚT	ZENTA KÖZSÉG
368	ZENTA	20950	—	KATEGORIZÁLATLAN ÚT	ZENTA KÖZSÉG

369	ZENTA	20951	—	KATEGORIZÁLATLAN ÚT	ZENTA KÖZSÉG
370	ZENTA	20952	—	KATEGORIZÁLATLAN ÚT	ZENTA KÖZSÉG
371	ZENTA	20953	—	KATEGORIZÁLATLAN ÚT	ZENTA KÖZSÉG
372	ZENTA	20954	—	KATEGORIZÁLATLAN ÚT	ZENTA KÖZSÉG
373	ZENTA	20955	—	KATEGORIZÁLATLAN ÚT	ZENTA KÖZSÉG
374	ZENTA	20956	—	KATEGORIZÁLATLAN ÚT	ZENTA KÖZSÉG
375	ZENTA	20957	—	KATEGORIZÁLATLAN ÚT	ZENTA KÖZSÉG
376	ZENTA	20958	—	KATEGORIZÁLATLAN ÚT	ZENTA KÖZSÉG
377	ZENTA	20959	—	KATEGORIZÁLATLAN ÚT	ZENTA KÖZSÉG
378	ZENTA	20960	—	KATEGORIZÁLATLAN ÚT	ZENTA KÖZSÉG
379	ZENTA	20961	—	KATEGORIZÁLATLAN ÚT	ZENTA KÖZSÉG
380	ZENTA	20962	—	KATEGORIZÁLATLAN ÚT	ZENTA KÖZSÉG
381	ZENTA	20963	—	KATEGORIZÁLATLAN ÚT	ZENTA KÖZSÉG
382	ZENTA	20964	—	KATEGORIZÁLATLAN ÚT	ZENTA KÖZSÉG
383	ZENTA	20965	—	KATEGORIZÁLATLAN ÚT	ZENTA KÖZSÉG
384	ZENTA	20966	—	KATEGORIZÁLATLAN ÚT	ZENTA KÖZSÉG
385	ZENTA	20967	—	KATEGORIZÁLATLAN ÚT	ZENTA KÖZSÉG
386	ZENTA	20968	—	KATEGORIZÁLATLAN ÚT	ZENTA KÖZSÉG
387	ZENTA	20969	—	KATEGORIZÁLATLAN ÚT	ZENTA KÖZSÉG
388	ZENTA	20970	—	KATEGORIZÁLATLAN ÚT	ZENTA KÖZSÉG
389	ZENTA	20971	—	KATEGORIZÁLATLAN ÚT	ZENTA KÖZSÉG
390	ZENTA	20972	—	KATEGORIZÁLATLAN ÚT	ZENTA KÖZSÉG
391	ZENTA	20973	—	KATEGORIZÁLATLAN ÚT	ZENTA KÖZSÉG
392	ZENTA	20974	—	KATEGORIZÁLATLAN ÚT	ZENTA KÖZSÉG
393	ZENTA	20975	—	KATEGORIZÁLATLAN ÚT	ZENTA KÖZSÉG
394	ZENTA	20976	—	KATEGORIZÁLATLAN ÚT	ZENTA KÖZSÉG
395	ZENTA	20977	—	KATEGORIZÁLATLAN ÚT	ZENTA KÖZSÉG

396	ZENTA	20978	—	KATEGORIZÁLATLAN ÚT	ZENTA KÖZSÉG
397	ZENTA	20979	—	KATEGORIZÁLATLAN ÚT	ZENTA KÖZSÉG
398	ZENTA	20980	—	KATEGORIZÁLATLAN ÚT	ZENTA KÖZSÉG
399	ZENTA	20981	—	KATEGORIZÁLATLAN ÚT	ZENTA KÖZSÉG
400	ZENTA	20982	—	KATEGORIZÁLATLAN ÚT	ZENTA KÖZSÉG
401	ZENTA	20983	1	KATEGORIZÁLATLAN ÚT	ZENTA KÖZSÉG
402	ZENTA	20983	2	KATEGORIZÁLATLAN ÚT	ZENTA KÖZSÉG
403	ZENTA	20984	—	KATEGORIZÁLATLAN ÚT	ZENTA KÖZSÉG
404	ZENTA	20985	—	KATEGORIZÁLATLAN ÚT	ZENTA KÖZSÉG
405	ZENTA	20986	—	KATEGORIZÁLATLAN ÚT	ZENTA KÖZSÉG
406	ZENTA	20987	1	KATEGORIZÁLATLAN ÚT	ZENTA KÖZSÉG
407	ZENTA	20988	1	KATEGORIZÁLATLAN ÚT	ZENTA KÖZSÉG
408	ZENTA	20989	1	KATEGORIZÁLATLAN ÚT	ZENTA KÖZSÉG
409	ZENTA	20990	2	KATEGORIZÁLATLAN ÚT	ZENTA KÖZSÉG
410	ZENTA	20990	1	KATEGORIZÁLATLAN ÚT	ZENTA KÖZSÉG
411	ZENTA	20991	—	KATEGORIZÁLATLAN ÚT	ZENTA KÖZSÉG
412	ZENTA	20992	—	KATEGORIZÁLATLAN ÚT	ZENTA KÖZSÉG
413	ZENTA	20993	—	KATEGORIZÁLATLAN ÚT	ZENTA KÖZSÉG
414	ZENTA	20994	—	KATEGORIZÁLATLAN ÚT	ZENTA KÖZSÉG
415	ZENTA	20995	1	KATEGORIZÁLATLAN ÚT	ZENTA KÖZSÉG
416	ZENTA	20996	—	KATEGORIZÁLATLAN ÚT	ZENTA KÖZSÉG
417	ZENTA	20997	—	KATEGORIZÁLATLAN ÚT	ZENTA KÖZSÉG
418	ZENTA	20998	—	KATEGORIZÁLATLAN ÚT	ZENTA KÖZSÉG
419	ZENTA	20999	—	KATEGORIZÁLATLAN ÚT	ZENTA KÖZSÉG
420	ZENTA	21000	—	KATEGORIZÁLATLAN ÚT	ZENTA KÖZSÉG
421	ZENTA	21001	2	KATEGORIZÁLATLAN ÚT	ZENTA KÖZSÉG
422	ZENTA	21001	1	KATEGORIZÁLATLAN ÚT	ZENTA KÖZSÉG

423	ZENTA	21002	—	KATEGORIZÁLATLAN ÚT	ZENTA KÖZSÉG
424	ZENTA	21003	—	KATEGORIZÁLATLAN ÚT	ZENTA KÖZSÉG
425	ZENTA	21004	1	KATEGORIZÁLATLAN ÚT	ZENTA KÖZSÉG
426	ZENTA	21005	1	KATEGORIZÁLATLAN ÚT	ZENTA KÖZSÉG
427	ZENTA	21006	—	KATEGORIZÁLATLAN ÚT	ZENTA KÖZSÉG
428	ZENTA	21007	1	KATEGORIZÁLATLAN ÚT	ZENTA KÖZSÉG
429	ZENTA	21008	—	KATEGORIZÁLATLAN ÚT	ZENTA KÖZSÉG
430	ZENTA	21009	1	KATEGORIZÁLATLAN ÚT	ZENTA KÖZSÉG
431	ZENTA	21010	—	KATEGORIZÁLATLAN ÚT	ZENTA KÖZSÉG
432	ZENTA	21011	1	KATEGORIZÁLATLAN ÚT	ZENTA KÖZSÉG
433	ZENTA	21012	—	KATEGORIZÁLATLAN ÚT	ZENTA KÖZSÉG
434	ZENTA	21014	—	KATEGORIZÁLATLAN ÚT	ZENTA KÖZSÉG
435	ZENTA	21016	1	KATEGORIZÁLATLAN ÚT	ZENTA KÖZSÉG
436	ZENTA	21018	—	KATEGORIZÁLATLAN ÚT	ZENTA KÖZSÉG
437	ZENTA	21109	—	KATEGORIZÁLATLAN ÚT	ZENTA KÖZSÉG
438	ZENTA	21110	—	KATEGORIZÁLATLAN ÚT	ZENTA KÖZSÉG
439	ZENTA	21111	—	KATEGORIZÁLATLAN ÚT	ZENTA KÖZSÉG
440	ZENTA	21112	—	KATEGORIZÁLATLAN ÚT	ZENTA KÖZSÉG
441	ZENTA	21113	—	KATEGORIZÁLATLAN ÚT	ZENTA KÖZSÉG
442	ZENTA	21114	—	KATEGORIZÁLATLAN ÚT	ZENTA KÖZSÉG
443	ZENTA	21115	—	KATEGORIZÁLATLAN ÚT	ZENTA KÖZSÉG
444	ZENTA	21116	1	KATEGORIZÁLATLAN ÚT	ZENTA KÖZSÉG
445	ZENTA	21116	2	KATEGORIZÁLATLAN ÚT	ZENTA KÖZSÉG
446	TORNYOS	1095	—	KATEGORIZÁLATLAN ÚT	ZENTA KÖZSÉG
447	TORNYOS	1096	—	KATEGORIZÁLATLAN ÚT	ZENTA KÖZSÉG
448	TORNYOS	1097	—	KATEGORIZÁLATLAN ÚT	ZENTA KÖZSÉG
449	TORNYOS	1098	—	KATEGORIZÁLATLAN ÚT	ZENTA KÖZSÉG

450	TORNYOS	1100	—	KATEGORIZÁLATLAN ÚT	ZENTA KÖZSÉG
451	TORNYOS	1101	—	KATEGORIZÁLATLAN ÚT	ZENTA KÖZSÉG
452	TORNYOS	1102	—	KATEGORIZÁLATLAN ÚT	ZENTA KÖZSÉG
453	TORNYOS	1104	—	KATEGORIZÁLATLAN ÚT	ZENTA KÖZSÉG
454	TORNYOS	1105	—	KATEGORIZÁLATLAN ÚT	ZENTA KÖZSÉG
455	TORNYOS	1107	—	KATEGORIZÁLATLAN ÚT	ZENTA KÖZSÉG
456	TORNYOS	1108	—	KATEGORIZÁLATLAN ÚT	ZENTA KÖZSÉG
457	TORNYOS	1110	—	KATEGORIZÁLATLAN ÚT	ZENTA KÖZSÉG
458	TORNYOS	1111	—	KATEGORIZÁLATLAN ÚT	ZENTA KÖZSÉG
459	TORNYOS	1112	—	KATEGORIZÁLATLAN ÚT	ZENTA KÖZSÉG
460	TORNYOS	1113	—	KATEGORIZÁLATLAN ÚT	ZENTA KÖZSÉG
461	TORNYOS	1114	—	KATEGORIZÁLATLAN ÚT	ZENTA KÖZSÉG
462	TORNYOS	1119	—	KATEGORIZÁLATLAN ÚT	ZENTA KÖZSÉG
463	TORNYOS	1120	—	KATEGORIZÁLATLAN ÚT	ZENTA KÖZSÉG
464	TORNYOS	1121	—	KATEGORIZÁLATLAN ÚT	ZENTA KÖZSÉG
465	TORNYOS	1122	—	KATEGORIZÁLATLAN ÚT	ZENTA KÖZSÉG
466	TORNYOS	1123	—	KATEGORIZÁLATLAN ÚT	ZENTA KÖZSÉG
467	TORNYOS	1126	—	KATEGORIZÁLATLAN ÚT	ZENTA KÖZSÉG
468	TORNYOS	1127	—	KATEGORIZÁLATLAN ÚT	ZENTA KÖZSÉG
469	TORNYOS	1128	—	KATEGORIZÁLATLAN ÚT	ZENTA KÖZSÉG
470	TORNYOS	1130	—	KATEGORIZÁLATLAN ÚT	ZENTA KÖZSÉG
471	TORNYOS	1131	—	KATEGORIZÁLATLAN ÚT	ZENTA KÖZSÉG
472	TORNYOS	1132	—	KATEGORIZÁLATLAN ÚT	ZENTA KÖZSÉG
473	TORNYOS	1134	—	KATEGORIZÁLATLAN ÚT	ZENTA KÖZSÉG
474	TORNYOS	1136	—	KATEGORIZÁLATLAN ÚT	ZENTA KÖZSÉG
475	TORNYOS	1142	—	KATEGORIZÁLATLAN ÚT	ZENTA KÖZSÉG
476	TORNYOS	1143	—	KATEGORIZÁLATLAN ÚT	ZENTA KÖZSÉG

477	TORNYOS	1144	—	KATEGORIZÁLATLAN ÚT	ZENTA KÖZSÉG
478	TORNYOS	1358	—	KATEGORIZÁLATLAN ÚT	ZENTA KÖZSÉG
479	TORNYOS	1491	—	KATEGORIZÁLATLAN ÚT	ZENTA KÖZSÉG
480	TORNYOS	1889	2	KATEGORIZÁLATLAN ÚT	ZENTA KÖZSÉG
481	TORNYOS	1893	1	KATEGORIZÁLATLAN ÚT	ZENTA KÖZSÉG
482	TORNYOS	2212	—	KATEGORIZÁLATLAN ÚT	ZENTA KÖZSÉG
483	TORNYOS	2292	—	KATEGORIZÁLATLAN ÚT	ZENTA KÖZSÉG
484	TORNYOS	2374	—	KATEGORIZÁLATLAN ÚT	ZENTA KÖZSÉG
485	TORNYOS	2543	—	KATEGORIZÁLATLAN ÚT	ZENTA KÖZSÉG
486	TORNYOS	2858	—	KATEGORIZÁLATLAN ÚT	ZENTA KÖZSÉG
487	TORNYOS	2908	—	KATEGORIZÁLATLAN ÚT	ZENTA KÖZSÉG
488	TORNYOS	2952	—	KATEGORIZÁLATLAN ÚT	ZENTA KÖZSÉG
489	TORNYOS	3880	—	KATEGORIZÁLATLAN ÚT	ZENTA KÖZSÉG
490	TORNYOS	3887	—	KATEGORIZÁLATLAN ÚT	ZENTA KÖZSÉG
491	TORNYOS	3908	—	KATEGORIZÁLATLAN ÚT	ZENTA KÖZSÉG
492	TORNYOS	4159	—	KATEGORIZÁLATLAN ÚT	ZENTA KÖZSÉG
493	TORNYOS	4172	—	KATEGORIZÁLATLAN ÚT	ZENTA KÖZSÉG
494	TORNYOS	4334	3	KATEGORIZÁLATLAN ÚT	ZENTA KÖZSÉG
495	TORNYOS	4334	4	KATEGORIZÁLATLAN ÚT	ZENTA KÖZSÉG
496	TORNYOS	4351	—	KATEGORIZÁLATLAN ÚT	ZENTA KÖZSÉG
497	TORNYOS	4385	2	KATEGORIZÁLATLAN ÚT	ZENTA KÖZSÉG
498	TORNYOS	5914	—	KATEGORIZÁLATLAN ÚT	ZENTA KÖZSÉG
499	TORNYOS	7934	1	KATEGORIZÁLATLAN ÚT	ZENTA KÖZSÉG
500	TORNYOS	7935	—	KATEGORIZÁLATLAN ÚT	ZENTA KÖZSÉG
501	TORNYOS	7937	—	KATEGORIZÁLATLAN ÚT	ZENTA KÖZSÉG
502	TORNYOS	7938	—	KATEGORIZÁLATLAN ÚT	ZENTA KÖZSÉG
503	TORNYOS	7939	—	KATEGORIZÁLATLAN ÚT	ZENTA KÖZSÉG

504	TORNYOS	7940	—	KATEGORIZÁLATLAN ÚT	ZENTA KÖZSÉG
505	TORNYOS	7941	—	KATEGORIZÁLATLAN ÚT	ZENTA KÖZSÉG
506	TORNYOS	7942	—	KATEGORIZÁLATLAN ÚT	ZENTA KÖZSÉG
507	TORNYOS	7943	1	KATEGORIZÁLATLAN ÚT	ZENTA KÖZSÉG
508	TORNYOS	7943	2	KATEGORIZÁLATLAN ÚT	ZENTA KÖZSÉG
509	TORNYOS	7945	—	KATEGORIZÁLATLAN ÚT	ZENTA KÖZSÉG
510	TORNYOS	7946	—	KATEGORIZÁLATLAN ÚT	ZENTA KÖZSÉG
511	TORNYOS	7947	—	KATEGORIZÁLATLAN ÚT	ZENTA KÖZSÉG
512	TORNYOS	7948	—	KATEGORIZÁLATLAN ÚT	ZENTA KÖZSÉG
513	TORNYOS	7949	—	KATEGORIZÁLATLAN ÚT	ZENTA KÖZSÉG
514	TORNYOS	7950	—	KATEGORIZÁLATLAN ÚT	ZENTA KÖZSÉG
515	TORNYOS	7951	—	KATEGORIZÁLATLAN ÚT	ZENTA KÖZSÉG
516	TORNYOS	7952	—	KATEGORIZÁLATLAN ÚT	ZENTA KÖZSÉG
517	TORNYOS	7953	—	KATEGORIZÁLATLAN ÚT	ZENTA KÖZSÉG
518	TORNYOS	7954	—	KATEGORIZÁLATLAN ÚT	ZENTA KÖZSÉG
519	TORNYOS	7955	—	KATEGORIZÁLATLAN ÚT	ZENTA KÖZSÉG
520	TORNYOS	7956	—	KATEGORIZÁLATLAN ÚT	ZENTA KÖZSÉG
521	TORNYOS	7957	—	KATEGORIZÁLATLAN ÚT	ZENTA KÖZSÉG
522	TORNYOS	7958	—	KATEGORIZÁLATLAN ÚT	ZENTA KÖZSÉG
523	TORNYOS	7959	—	KATEGORIZÁLATLAN ÚT	ZENTA KÖZSÉG
524	TORNYOS	7960	—	KATEGORIZÁLATLAN ÚT	ZENTA KÖZSÉG
525	TORNYOS	7961	—	KATEGORIZÁLATLAN ÚT	ZENTA KÖZSÉG
526	TORNYOS	7962	—	KATEGORIZÁLATLAN ÚT	ZENTA KÖZSÉG
527	TORNYOS	7963	—	KATEGORIZÁLATLAN ÚT	ZENTA KÖZSÉG
528	TORNYOS	7964	—	KATEGORIZÁLATLAN ÚT	ZENTA KÖZSÉG
529	TORNYOS	7965	—	KATEGORIZÁLATLAN ÚT	ZENTA KÖZSÉG
530	TORNYOS	7966	—	KATEGORIZÁLATLAN ÚT	ZENTA KÖZSÉG

531	TORNYOS	7967	—	KATEGORIZÁLATLAN ÚT	ZENTA KÖZSÉG
532	TORNYOS	7968	—	KATEGORIZÁLATLAN ÚT	ZENTA KÖZSÉG
533	TORNYOS	7969	—	KATEGORIZÁLATLAN ÚT	ZENTA KÖZSÉG
534	TORNYOS	7970	—	KATEGORIZÁLATLAN ÚT	ZENTA KÖZSÉG
535	TORNYOS	7971	—	KATEGORIZÁLATLAN ÚT	ZENTA KÖZSÉG
536	TORNYOS	7972	—	KATEGORIZÁLATLAN ÚT	ZENTA KÖZSÉG
537	TORNYOS	7973	—	KATEGORIZÁLATLAN ÚT	ZENTA KÖZSÉG
538	TORNYOS	7974	—	KATEGORIZÁLATLAN ÚT	ZENTA KÖZSÉG
539	TORNYOS	7975	—	KATEGORIZÁLATLAN ÚT	ZENTA KÖZSÉG
540	TORNYOS	7976	—	KATEGORIZÁLATLAN ÚT	ZENTA KÖZSÉG
541	TORNYOS	7977	—	KATEGORIZÁLATLAN ÚT	ZENTA KÖZSÉG
542	TORNYOS	7978	—	KATEGORIZÁLATLAN ÚT	ZENTA KÖZSÉG
543	TORNYOS	7979	—	KATEGORIZÁLATLAN ÚT	ZENTA KÖZSÉG
544	TORNYOS	7980	—	KATEGORIZÁLATLAN ÚT	ZENTA KÖZSÉG
545	TORNYOS	7981	—	KATEGORIZÁLATLAN ÚT	ZENTA KÖZSÉG
546	TORNYOS	7982	—	KATEGORIZÁLATLAN ÚT	ZENTA KÖZSÉG
547	TORNYOS	7983	—	KATEGORIZÁLATLAN ÚT	ZENTA KÖZSÉG
548	TORNYOS	7984	—	KATEGORIZÁLATLAN ÚT	ZENTA KÖZSÉG
549	TORNYOS	7985	—	KATEGORIZÁLATLAN ÚT	ZENTA KÖZSÉG
550	TORNYOS	7986	—	KATEGORIZÁLATLAN ÚT	ZENTA KÖZSÉG
551	TORNYOS	7987	—	KATEGORIZÁLATLAN ÚT	ZENTA KÖZSÉG
552	TORNYOS	7988	—	KATEGORIZÁLATLAN ÚT	ZENTA KÖZSÉG
553	TORNYOS	7989	—	KATEGORIZÁLATLAN ÚT	ZENTA KÖZSÉG
554	TORNYOS	7990	—	KATEGORIZÁLATLAN ÚT	ZENTA KÖZSÉG
555	TORNYOS	7991	—	KATEGORIZÁLATLAN ÚT	ZENTA KÖZSÉG
556	TORNYOS	7992	—	KATEGORIZÁLATLAN ÚT	ZENTA KÖZSÉG
557	TORNYOS	7993	—	KATEGORIZÁLATLAN ÚT	ZENTA KÖZSÉG

558	TORNYOS	7994	—	KATEGORIZÁLATLAN ÚT	ZENTA KÖZSÉG
559	TORNYOS	7995	—	KATEGORIZÁLATLAN ÚT	ZENTA KÖZSÉG
560	TORNYOS	7996	—	KATEGORIZÁLATLAN ÚT	ZENTA KÖZSÉG
561	TORNYOS	7998	—	KATEGORIZÁLATLAN ÚT	ZENTA KÖZSÉG
562	TORNYOS	7999	—	KATEGORIZÁLATLAN ÚT	ZENTA KÖZSÉG
563	TORNYOS	8000	—	KATEGORIZÁLATLAN ÚT	ZENTA KÖZSÉG
564	TORNYOS	8001	—	KATEGORIZÁLATLAN ÚT	ZENTA KÖZSÉG
565	TORNYOS	8002	—	KATEGORIZÁLATLAN ÚT	ZENTA KÖZSÉG
566	TORNYOS	8004	—	KATEGORIZÁLATLAN ÚT	ZENTA KÖZSÉG
567	TORNYOS	8007	1	KATEGORIZÁLATLAN ÚT	ZENTA KÖZSÉG
568	TORNYOS	8007	2	KATEGORIZÁLATLAN ÚT	ZENTA KÖZSÉG
569	TORNYOS	8008	—	KATEGORIZÁLATLAN ÚT	ZENTA KÖZSÉG
570	TORNYOS	8009	—	KATEGORIZÁLATLAN ÚT	ZENTA KÖZSÉG
571	TORNYOS	8010	—	KATEGORIZÁLATLAN ÚT	ZENTA KÖZSÉG
572	TORNYOS	8011	—	KATEGORIZÁLATLAN ÚT	ZENTA KÖZSÉG
573	TORNYOS	8012	1	KATEGORIZÁLATLAN ÚT	ZENTA KÖZSÉG
574	TORNYOS	8012	2	KATEGORIZÁLATLAN ÚT	ZENTA KÖZSÉG
575	TORNYOS	8013	—	KATEGORIZÁLATLAN ÚT	ZENTA KÖZSÉG
576	TORNYOS	8014	—	KATEGORIZÁLATLAN ÚT	ZENTA KÖZSÉG
577	TORNYOS	8015	—	KATEGORIZÁLATLAN ÚT	ZENTA KÖZSÉG
578	TORNYOS	8016	—	KATEGORIZÁLATLAN ÚT	ZENTA KÖZSÉG
579	TORNYOS	8017	—	KATEGORIZÁLATLAN ÚT	ZENTA KÖZSÉG
580	TORNYOS	8018	1	KATEGORIZÁLATLAN ÚT	ZENTA KÖZSÉG
581	TORNYOS	8018	2	KATEGORIZÁLATLAN ÚT	ZENTA KÖZSÉG
582	TORNYOS	8019	1	KATEGORIZÁLATLAN ÚT	ZENTA KÖZSÉG
583	TORNYOS	8019	2	KATEGORIZÁLATLAN ÚT	ZENTA KÖZSÉG
584	TORNYOS	8020	1	KATEGORIZÁLATLAN ÚT	ZENTA KÖZSÉG

585	TORNYOS	8020	2	KATEGORIZÁLATLAN ÚT	ZENTA KÖZSÉG
586	TORNYOS	8021	—	KATEGORIZÁLATLAN ÚT	ZENTA KÖZSÉG
587	TORNYOS	8022	—	KATEGORIZÁLATLAN ÚT	ZENTA KÖZSÉG
588	TORNYOS	8023	—	KATEGORIZÁLATLAN ÚT	ZENTA KÖZSÉG
589	TORNYOS	8024	—	KATEGORIZÁLATLAN ÚT	ZENTA KÖZSÉG
590	TORNYOS	8025	—	KATEGORIZÁLATLAN ÚT	ZENTA KÖZSÉG
591	TORNYOS	8026	—	KATEGORIZÁLATLAN ÚT	ZENTA KÖZSÉG
592	TORNYOS	8027	1	KATEGORIZÁLATLAN ÚT	ZENTA KÖZSÉG
593	TORNYOS	8027	2	KATEGORIZÁLATLAN ÚT	ZENTA KÖZSÉG
594	TORNYOS	8028	1	KATEGORIZÁLATLAN ÚT	ZENTA KÖZSÉG
595	TORNYOS	8028	2	KATEGORIZÁLATLAN ÚT	ZENTA KÖZSÉG
596	TORNYOS	8029	—	KATEGORIZÁLATLAN ÚT	ZENTA KÖZSÉG
597	TORNYOS	8030	—	KATEGORIZÁLATLAN ÚT	ZENTA KÖZSÉG
598	TORNYOS	8031	—	KATEGORIZÁLATLAN ÚT	ZENTA KÖZSÉG
599	TORNYOS	8032	—	KATEGORIZÁLATLAN ÚT	ZENTA KÖZSÉG
600	TORNYOS	8033	—	KATEGORIZÁLATLAN ÚT	ZENTA KÖZSÉG
601	TORNYOS	8034	—	KATEGORIZÁLATLAN ÚT	ZENTA KÖZSÉG
602	TORNYOS	8035	—	KATEGORIZÁLATLAN ÚT	ZENTA KÖZSÉG
603	TORNYOS	8036	—	KATEGORIZÁLATLAN ÚT	ZENTA KÖZSÉG
604	TORNYOS	8037	—	KATEGORIZÁLATLAN ÚT	ZENTA KÖZSÉG
605	TORNYOS	8038	—	KATEGORIZÁLATLAN ÚT	ZENTA KÖZSÉG
606	TORNYOS	8039	—	KATEGORIZÁLATLAN ÚT	ZENTA KÖZSÉG
607	TORNYOS	8040	—	KATEGORIZÁLATLAN ÚT	ZENTA KÖZSÉG
608	TORNYOS	8041	—	KATEGORIZÁLATLAN ÚT	ZENTA KÖZSÉG
609	TORNYOS	8042	—	KATEGORIZÁLATLAN ÚT	ZENTA KÖZSÉG
610	TORNYOS	8043	—	KATEGORIZÁLATLAN ÚT	ZENTA KÖZSÉG
611	TORNYOS	8044	—	KATEGORIZÁLATLAN ÚT	ZENTA KÖZSÉG

612	TORNYOS	8045	—	KATEGORIZÁLATLAN ÚT	ZENTA KÖZSÉG
613	TORNYOS	8047	—	KATEGORIZÁLATLAN ÚT	ZENTA KÖZSÉG
614	TORNYOS	8048	—	KATEGORIZÁLATLAN ÚT	ZENTA KÖZSÉG
615	TORNYOS	8049	—	KATEGORIZÁLATLAN ÚT	ZENTA KÖZSÉG
616	TORNYOS	8050	—	KATEGORIZÁLATLAN ÚT	ZENTA KÖZSÉG
617	TORNYOS	8051	—	KATEGORIZÁLATLAN ÚT	ZENTA KÖZSÉG
618	TORNYOS	8052	—	KATEGORIZÁLATLAN ÚT	ZENTA KÖZSÉG
619	TORNYOS	8053	—	KATEGORIZÁLATLAN ÚT	ZENTA KÖZSÉG
620	TORNYOS	8054	—	KATEGORIZÁLATLAN ÚT	ZENTA KÖZSÉG
621	TORNYOS	8056	—	KATEGORIZÁLATLAN ÚT	ZENTA KÖZSÉG
622	TORNYOS	8057	—	KATEGORIZÁLATLAN ÚT	ZENTA KÖZSÉG
623	TORNYOS	8058	—	KATEGORIZÁLATLAN ÚT	ZENTA KÖZSÉG
624	TORNYOS	8059	—	KATEGORIZÁLATLAN ÚT	ZENTA KÖZSÉG
625	TORNYOS	8060	—	KATEGORIZÁLATLAN ÚT	ZENTA KÖZSÉG
626	TORNYOS	8061	—	KATEGORIZÁLATLAN ÚT	ZENTA KÖZSÉG
627	TORNYOS	8062	—	KATEGORIZÁLATLAN ÚT	ZENTA KÖZSÉG
628	TORNYOS	8063	—	KATEGORIZÁLATLAN ÚT	ZENTA KÖZSÉG
629	TORNYOS	8064	—	KATEGORIZÁLATLAN ÚT	ZENTA KÖZSÉG
630	TORNYOS	8065	—	KATEGORIZÁLATLAN ÚT	ZENTA KÖZSÉG
631	TORNYOS	8066	—	KATEGORIZÁLATLAN ÚT	ZENTA KÖZSÉG
632	TORNYOS	8067	—	KATEGORIZÁLATLAN ÚT	ZENTA KÖZSÉG
633	TORNYOS	8068	—	KATEGORIZÁLATLAN ÚT	ZENTA KÖZSÉG
634	TORNYOS	8069	—	KATEGORIZÁLATLAN ÚT	ZENTA KÖZSÉG
635	TORNYOS	8070	—	KATEGORIZÁLATLAN ÚT	ZENTA KÖZSÉG
636	TORNYOS	8071	—	KATEGORIZÁLATLAN ÚT	ZENTA KÖZSÉG
637	TORNYOS	8072	—	KATEGORIZÁLATLAN ÚT	ZENTA KÖZSÉG
638	TORNYOS	8074	1	KATEGORIZÁLATLAN ÚT	ZENTA KÖZSÉG

639	TORNYOS	8074	2	KATEGORIZÁLATLAN ÚT	ZENTA KÖZSÉG
640	TORNYOS	8074	3	KATEGORIZÁLATLAN ÚT	ZENTA KÖZSÉG
641	TORNYOS	8074	4	KATEGORIZÁLATLAN ÚT	ZENTA KÖZSÉG
642	TORNYOS	8075	—	KATEGORIZÁLATLAN ÚT	ZENTA KÖZSÉG
643	TORNYOS	8076	—	KATEGORIZÁLATLAN ÚT	ZENTA KÖZSÉG
644	TORNYOS	8077	—	KATEGORIZÁLATLAN ÚT	ZENTA KÖZSÉG
645	TORNYOS	8078	—	KATEGORIZÁLATLAN ÚT	ZENTA KÖZSÉG
646	TORNYOS	8079	—	KATEGORIZÁLATLAN ÚT	ZENTA KÖZSÉG
647	TORNYOS	8080	—	KATEGORIZÁLATLAN ÚT	ZENTA KÖZSÉG
648	TORNYOS	8081	—	KATEGORIZÁLATLAN ÚT	ZENTA KÖZSÉG
649	TORNYOS	8082	—	KATEGORIZÁLATLAN ÚT	ZENTA KÖZSÉG
650	TORNYOS	8083	—	KATEGORIZÁLATLAN ÚT	ZENTA KÖZSÉG
651	TORNYOS	8084	—	KATEGORIZÁLATLAN ÚT	ZENTA KÖZSÉG
652	TORNYOS	8085	—	KATEGORIZÁLATLAN ÚT	ZENTA KÖZSÉG
653	TORNYOS	8086	—	KATEGORIZÁLATLAN ÚT	ZENTA KÖZSÉG
654	TORNYOS	8088	—	KATEGORIZÁLATLAN ÚT	ZENTA KÖZSÉG
655	TORNYOS	8089	—	KATEGORIZÁLATLAN ÚT	ZENTA KÖZSÉG
656	TORNYOS	8090	—	KATEGORIZÁLATLAN ÚT	ZENTA KÖZSÉG
657	TORNYOS	8091	—	KATEGORIZÁLATLAN ÚT	ZENTA KÖZSÉG
658	TORNYOS	8092	—	KATEGORIZÁLATLAN ÚT	ZENTA KÖZSÉG
659	TORNYOS	8093	—	KATEGORIZÁLATLAN ÚT	ZENTA KÖZSÉG
660	TORNYOS	8094	—	KATEGORIZÁLATLAN ÚT	ZENTA KÖZSÉG
661	TORNYOS	8095	—	KATEGORIZÁLATLAN ÚT	ZENTA KÖZSÉG
662	TORNYOS	8096	—	KATEGORIZÁLATLAN ÚT	ZENTA KÖZSÉG
663	TORNYOS	8097	—	KATEGORIZÁLATLAN ÚT	ZENTA KÖZSÉG
664	TORNYOS	8098	—	KATEGORIZÁLATLAN ÚT	ZENTA KÖZSÉG
665	TORNYOS	8099	—	KATEGORIZÁLATLAN ÚT	ZENTA KÖZSÉG

666	TORNYOS	8100	—	KATEGORIZÁLATLAN ÚT	ZENTA KÖZSÉG
667	TORNYOS	8103	—	KATEGORIZÁLATLAN ÚT	ZENTA KÖZSÉG
668	TORNYOS	8104	—	KATEGORIZÁLATLAN ÚT	ZENTA KÖZSÉG
669	TORNYOS	8106	—	KATEGORIZÁLATLAN ÚT	ZENTA KÖZSÉG
670	TORNYOS	8107	—	KATEGORIZÁLATLAN ÚT	ZENTA KÖZSÉG
671	TORNYOS	8108	—	KATEGORIZÁLATLAN ÚT	ZENTA KÖZSÉG
672	TORNYOS	8109	—	KATEGORIZÁLATLAN ÚT	ZENTA KÖZSÉG
673	TORNYOS	8110	—	KATEGORIZÁLATLAN ÚT	ZENTA KÖZSÉG
674	TORNYOS	8111	—	KATEGORIZÁLATLAN ÚT	ZENTA KÖZSÉG
675	TORNYOS	8112	—	KATEGORIZÁLATLAN ÚT	ZENTA KÖZSÉG
676	TORNYOS	8114	—	KATEGORIZÁLATLAN ÚT	ZENTA KÖZSÉG
677	TORNYOS	8115	—	KATEGORIZÁLATLAN ÚT	ZENTA KÖZSÉG
678	TORNYOS	8116	—	KATEGORIZÁLATLAN ÚT	ZENTA KÖZSÉG
679	TORNYOS	8117	—	KATEGORIZÁLATLAN ÚT	ZENTA KÖZSÉG
680	TORNYOS	8118	—	KATEGORIZÁLATLAN ÚT	ZENTA KÖZSÉG
681	TORNYOS	8119	—	KATEGORIZÁLATLAN ÚT	ZENTA KÖZSÉG
682	TORNYOS	8120	—	KATEGORIZÁLATLAN ÚT	ZENTA KÖZSÉG
683	TORNYOS	8121	—	KATEGORIZÁLATLAN ÚT	ZENTA KÖZSÉG
684	TORNYOS	8122	—	KATEGORIZÁLATLAN ÚT	ZENTA KÖZSÉG
685	TORNYOS	8123	—	KATEGORIZÁLATLAN ÚT	ZENTA KÖZSÉG
686	TORNYOS	8124	—	KATEGORIZÁLATLAN ÚT	ZENTA KÖZSÉG
687	TORNYOS	8125	—	KATEGORIZÁLATLAN ÚT	ZENTA KÖZSÉG
688	TORNYOS	8126	—	KATEGORIZÁLATLAN ÚT	ZENTA KÖZSÉG
689	TORNYOS	8127	—	KATEGORIZÁLATLAN ÚT	ZENTA KÖZSÉG
690	TORNYOS	8128	—	KATEGORIZÁLATLAN ÚT	ZENTA KÖZSÉG
691	TORNYOS	8129	—	KATEGORIZÁLATLAN ÚT	ZENTA KÖZSÉG
692	TORNYOS	8130	—	KATEGORIZÁLATLAN ÚT	ZENTA KÖZSÉG

693	TORNYOS	8131	—	KATEGORIZÁLATLAN ÚT	ZENTA KÖZSÉG
694	TORNYOS	8132	—	KATEGORIZÁLATLAN ÚT	ZENTA KÖZSÉG
695	TORNYOS	8133	—	KATEGORIZÁLATLAN ÚT	ZENTA KÖZSÉG
696	TORNYOS	8134	—	KATEGORIZÁLATLAN ÚT	ZENTA KÖZSÉG
697	TORNYOS	8135	—	KATEGORIZÁLATLAN ÚT	ZENTA KÖZSÉG
698	TORNYOS	8136	—	KATEGORIZÁLATLAN ÚT	ZENTA KÖZSÉG
699	TORNYOS	8137	—	KATEGORIZÁLATLAN ÚT	ZENTA KÖZSÉG
700	TORNYOS	8138	—	KATEGORIZÁLATLAN ÚT	ZENTA KÖZSÉG
701	TORNYOS	8139	—	KATEGORIZÁLATLAN ÚT	ZENTA KÖZSÉG
702	TORNYOS	8140	—	KATEGORIZÁLATLAN ÚT	ZENTA KÖZSÉG
703	TORNYOS	8141	—	KATEGORIZÁLATLAN ÚT	ZENTA KÖZSÉG
704	TORNYOS	8142	—	KATEGORIZÁLATLAN ÚT	ZENTA KÖZSÉG
705	TORNYOS	8143	—	KATEGORIZÁLATLAN ÚT	ZENTA KÖZSÉG
706	TORNYOS	8144	—	KATEGORIZÁLATLAN ÚT	ZENTA KÖZSÉG
707	TORNYOS	8145	—	KATEGORIZÁLATLAN ÚT	ZENTA KÖZSÉG
708	TORNYOS	8146	—	KATEGORIZÁLATLAN ÚT	ZENTA KÖZSÉG
709	TORNYOS	8147	—	KATEGORIZÁLATLAN ÚT	ZENTA KÖZSÉG
710	TORNYOS	8148	—	KATEGORIZÁLATLAN ÚT	ZENTA KÖZSÉG
711	TORNYOS	8149	—	KATEGORIZÁLATLAN ÚT	ZENTA KÖZSÉG
712	TORNYOS	8150	—	KATEGORIZÁLATLAN ÚT	ZENTA KÖZSÉG
713	TORNYOS	8151	—	KATEGORIZÁLATLAN ÚT	ZENTA KÖZSÉG
714	TORNYOS	8152	—	KATEGORIZÁLATLAN ÚT	ZENTA KÖZSÉG
715	TORNYOS	8153	—	KATEGORIZÁLATLAN ÚT	ZENTA KÖZSÉG
716	TORNYOS	8154	—	KATEGORIZÁLATLAN ÚT	ZENTA KÖZSÉG
717	TORNYOS	8155	—	KATEGORIZÁLATLAN ÚT	ZENTA KÖZSÉG
718	TORNYOS	8156	—	KATEGORIZÁLATLAN ÚT	ZENTA KÖZSÉG
719	TORNYOS	8157	—	KATEGORIZÁLATLAN ÚT	ZENTA KÖZSÉG

720	TORNYOS	8158	—	KATEGORIZÁLATLAN ÚT	ZENTA KÖZSÉG
721	TORNYOS	8159	—	KATEGORIZÁLATLAN ÚT	ZENTA KÖZSÉG
722	TORNYOS	8160	—	KATEGORIZÁLATLAN ÚT	ZENTA KÖZSÉG
723	TORNYOS	8161	—	KATEGORIZÁLATLAN ÚT	ZENTA KÖZSÉG
724	TORNYOS	8162	—	KATEGORIZÁLATLAN ÚT	ZENTA KÖZSÉG
725	TORNYOS	8163	—	KATEGORIZÁLATLAN ÚT	ZENTA KÖZSÉG
726	TORNYOS	8164	—	KATEGORIZÁLATLAN ÚT	ZENTA KÖZSÉG
727	TORNYOS	8165	—	KATEGORIZÁLATLAN ÚT	ZENTA KÖZSÉG
728	TORNYOS	8166	—	KATEGORIZÁLATLAN ÚT	ZENTA KÖZSÉG
729	TORNYOS	8167	—	KATEGORIZÁLATLAN ÚT	ZENTA KÖZSÉG
730	TORNYOS	8168	—	KATEGORIZÁLATLAN ÚT	ZENTA KÖZSÉG
731	TORNYOS	8169	—	KATEGORIZÁLATLAN ÚT	ZENTA KÖZSÉG
732	TORNYOS	8170	—	KATEGORIZÁLATLAN ÚT	ZENTA KÖZSÉG
733	TORNYOS	8171	—	KATEGORIZÁLATLAN ÚT	ZENTA KÖZSÉG
734	TORNYOS	8172	—	KATEGORIZÁLATLAN ÚT	ZENTA KÖZSÉG
735	TORNYOS	8173	—	KATEGORIZÁLATLAN ÚT	ZENTA KÖZSÉG
736	TORNYOS	8174	—	KATEGORIZÁLATLAN ÚT	ZENTA KÖZSÉG
737	TORNYOS	8175	—	KATEGORIZÁLATLAN ÚT	ZENTA KÖZSÉG
738	TORNYOS	8176	—	KATEGORIZÁLATLAN ÚT	ZENTA KÖZSÉG
739	TORNYOS	8177	—	KATEGORIZÁLATLAN ÚT	ZENTA KÖZSÉG
740	TORNYOS	8178	—	KATEGORIZÁLATLAN ÚT	ZENTA KÖZSÉG
741	TORNYOS	8179	—	KATEGORIZÁLATLAN ÚT	ZENTA KÖZSÉG
742	TORNYOS	8180	—	KATEGORIZÁLATLAN ÚT	ZENTA KÖZSÉG

7. szakasz

A jelen rendelet a Zenta Község Hivatalos Lapjában való közzétételétől számított nyolcadik napon lép hatályba.

Szerb Köztársaság
Vajdaság Autonóm Tartomány **Szabó Dékány Zsófia s. k.**
Zenta község
Zentai Községi Képviselő-testület **a Zentai Községi Képviselő-testület elnök asszonya**
Szám: 344-13/2022-I
Kelt: 2022. május 27-én

Indoklás:

Az utakról szóló törvény (az SZK Hivatalos Közlönye, 41/2018. és 95/2018. sz. – más törvény) 7. szakasza alapján:
"A helyi önkormányzati egység rendezi és biztosítja a munkálatok ellátását, amelyek a településen a kategorizálatlan utak kiépítésére, rekonstrukciójára, fenntartására, védelmére, használatára, fejlesztésére és azok igazgatására vonatkoznak.
A város átruházhatja a városi községre a jelen szakasz 1. bekezdése szerinti teendők ellátását.
A helyi önkormányzati egység hatásköri szerve köteles meghozni a rendeletet a kategorizálatlan utak meghatározásáról, összhangban a törvénnyel, amely rendezi a helyi önkormányzatot és összhangban a jelen törvénnyel.
A kategorizálatlan utak kiépítésének, rekonstrukciójának, fenntartásának és védelmének a pénzellátását a helyi önkormányzati egység költségvetési eszközeiből kell biztosítani, összhangban a törvénnyel, amely a helyi önkormányzat pénzellátását rendezi."

A fenn felsoroltak miatt elkészült Zenta község területén a kategorizálatlan utak meghatározásáról szóló rendelet.

Az előadottak alapján, javasoljuk a Községi Képviselő-testületnek Zenta község területén a kategorizálatlan utak meghatározásáról szóló rendelet megvitatását és elfogadását a javasolt szövegben.

41.

A kommunális tevékenységről szóló törvény (az SZK Hivatalos Közlönye, 88/2011., 104/2016. és 95/2018. sz.) 4. szakaszának 3. bekezdése, a helyi önkormányzatról szóló törvény (az SZK Hivatalos Közlönye, 129/2007., 83/2014. – más törv., 101/2016. – más törv., 47/2018. és 111/2021. sz. – más törv.) 32. szakaszának 6. pontja, valamint Zenta község statútuma (Zenta Község Hivatalos Lapja, 4/2019. sz.) 45. szakaszának 6. pontja alapján Zenta Község Képviselő-testülete a 2022. május 27-énvtartott ülésén meghozta az alábbi

R E N D E L E T E T
A KOMMUNÁLIS TEVÉKENYSÉGRŐL SZÓLÓ RENDELET KIEGÉSZÍTÉSÉRŐL

1. szakasz

A képviselő-testület a jelen rendelettel eszközli a kommunális tevékenységről szóló rendelet (Zenta Község Hivatalos Lapja, 2/2013., 8/2013., 13/2013., 15/2014., 3/2015., 15/2016., 21/2016., 15/2017. és 22/2019. sz.) – a továbbiakban: rendelet kiegészítését.

2. szakasz

A rendelet 25. szakasza után hozzá kell fűzni egy új, **25a** szakaszt, amely az alábbiak szerint hangzik:

„ Zenta község területén kommunális tevékenységet végző szolgáltatók kötelesek megszervezni a kommunális szolgáltatások használói számára, hogy folyamatosan nyilatkozatot tehessenek (legalább egyszer évente) a kommunális tevékenységet végző szolgáltatók által nyújtott kommunális szolgáltatások minőségéről.
A folyamatos nyilatkozattétel megszervezhető elektronikus formában illetve más *megfelelő módon*.

Kommunális tevékenységet végző szolgáltatók évente egyszer, legkésőbb a folyó év márciusának végéig jelentést tesznek a Zentai Községi Képviselő-testületnek az előző év kommunális szolgáltatások használói nyilatkozatának eredményeiről.

Amennyiben a kommunális szolgáltatások használói nyilatkozatának eredményei alapján, a többség elégedetlen az adott kommunális tevékenységet végző szolgáltató által nyújtott szolgáltatással, a Községi Képviselő-testület eljárást indít ezen kommunális tevékenységet végző szolgáltató munkájának a felülvizsgálatára és meghagyja neki, hogy hárítsa el a hiányosságokat az adott határidőn belül, amelyek feltüntetésre kerültek a használók nyilatkozataiban, amely nem lehet hosszabb 90 napnál.”

3. szakasz

A jelen rendelet a Zenta Község Hivatalos Lapjában való közzétételétől számított nyolcadik napon lép hatályba.

Szerb Köztársaság
Vajdaság Autonóm Tartomány **Szabó Dékány Zsófia s. k.**
Zenta község
Zentai Községi Képviselő-testület **a Zentai Községi Képviselő-testület elnök asszonya**
Szám: 350-18/2022-I
Kelt: 2022. május 27-én
Z e n t a

Indoklás:

A kommunális tevékenységről szóló törvény (az SZK Hivatalos Közlönye, 88/2011., 104/2016. és 95/2018. sz.) 13. szakaszának 2. bekezdése előirányozza, hogy a helyi önkormányzati egység képviselő-testülete, egyebek között, rendeletével kötelezően megállapítja a kommunális tevékenység használóinak folyamatos nyilatkozatának a módját is, (legalább évente egyszer) a kommunális tevékenységet végző szolgáltatók által nyújtott kommunális szolgáltatások minőségéről, amely megszervezhető elektronikus formában illetve más *megfelelő módon*.

Az említett törvény 13. szakaszának 2. bekezdése előirányozza, hogy amennyiben a kommunális szolgáltatások használói nyilatkozatának eredményei alapján, a többség elégedetlen az adott kommunális tevékenységet végző szolgáltató által nyújtott szolgáltatással, a Községi Képviselő-testület eljárást indít ezen kommunális tevékenységet végző szolgáltató munkájának a felülvizsgálatára és meghagyja neki, hogy hárítsa el a hiányosságokat az adott határidőn belül, amelyek feltüntetésre kerültek a használók nyilatkozataiban, amely nem lehet hosszabb 90 napnál.

42.

A helyi önkormányzatról szóló törvény (az SZK Hivatalos Közlönye, 129/2007., 83/2014. – más törv., 101/2016. – más törv. és 47/2018. sz.) 59. szakaszának 1. bekezdése és Zenta község statútuma (Zenta Község Hivatalos Lapja, 4/2019. sz.) 83. szakaszának 1. bekezdése alapján Zenta Község Képviselő-testülete a 2022. május 27-én tartott ülésén meghozta az alábbi

RENDELETET
A ZENTA KÖZSÉG KÖZSÉGI KÖZIGAZGATÁSI HIVATALRÓL SZÓLÓ RENDELET MÓDOSÍTÁSÁRÓL

1. szakasz

A képviselő-testület a jelen rendelettel eszközli a Zenta község Községi Közigazgatási Hivatalról szóló rendelet (Zenta Község Hivatalos Lapja, 26/2016., 7/2017. sz. és 21/2021 sz.) (a továbbiakban: rendelet) módosítását.

2. szakasz

A rendelet 23. szakaszának 3. és 4. bekezdést törölni kell.

3. szakasz

A jelen rendelet a Zenta Község Hivatalos Lapjában való közzétételétől számított nyolcadik napon lép hatályba.

Szerb Köztársaság **Szabó Dékány Zsófia s. k.**

Vajdaság Autonóm Tartomány

Zenta község **a Zentai Községi Képviselő-testület**

Zentai Községi Képviselő-testület **elnökasszonya**

Szám: 016-52022-I

Kelt: 2022. május 27-én

Z e n t a

Indokolás:

A büdzsé ellenőrökről szóló új törvényt (az SZK Hivatalos Közlönye, 118/2021 sz.) 2021. november 26-án fogadták el illetve lépett érvénybe, de 2023. január 1-től lép hatályba. A büdzsé ellenőrökről szóló törvény 36. szakasza előírja hogy a Pénzügyminisztérium a tartományi szervektől illetve a helyi Önkormányzatoktól átveszi azokat a foglalkoztatottakat, akik a büdzséellenőri munkahelyeken dolgoznak és eleget tesznek a törvény 8. szakasza által előlátott feltételeknek, illetve átveszi azokat a jogokat, kötelezettségeket, tárgyakat, felszerelést, munkaeszközöket és az arhívát, amelyek a büdzséellenőri munka végzésével kapcsolatos, mégpedig a törvény életbelépésétől számított 12 hónapon belül.

A Zenta község Községi Közigazgatási Hivatalról szóló rendelet utolsó módosítása és kiegészítése során (Zenta Község Hivatalos Lapja, 26/2016., 7/2017. sz. és 21/2021 sz.) a Költségvetési rendszerről szóló törvény 84-91. szakaszai és a 103. szakasz 1. bekezdésének 7. és 8. pontja még érvényben voltak, így akkor indokolt volt a büdzséellenőr intézményének feltüntetése a fenti rendeletben. Mivel a Zenta község Községi Közigazgatási Hivatalról szóló rendelet utolsó módosításától és kiegészítésétől számított 3 hónap után érvénybe lépett a büdzsé ellenőrökről szóló új törvény, a fent említett szakaszokat hatályon kívül helyezték.

Zenta község Községi Tanácsa a végzésével megerősítette Zenta község Községi Közigazgatási Hivataláról szóló rendelet módosításáról és kiegészítéséről szóló rendeletjavaslatot és azt utalta a Zentai Községi Képviselő-testület elé megvitatás és elfogadás céljából.

A fent felsoroltakkal összhangban javasoljuk a Községi Képviselő-testületnek Zenta község Községi Közigazgatási Hivataláról szóló rendelet módosításáról és kiegészítéséről szóló rendelet megvitatását és elfogadását az előterjesztett szövegben.

43.

A katasztrófák kockázatának csökkentéséről és a rendkívüli helyzetek igazgatásáról szóló törvény (az SZK Hivatalos Közlönye, 87/2018. szám) 13. szakaszának 3. bekezdése, 29. szakasza 1. bekezdésének 6. pontja, a katasztrófa kockázatának csökkentéséről és igazgatásról rendkívüli helyzetekben szóló törvény (az SZK Hivatalos Közlönye, 87/2018. sz.) 79. és 80. szakasza 3. és 4. bekezdése, a rendkívüli helyzetek községi törzskarának megalakításáról szóló rendelet (Zenta Község Hivatalos Lapja, 04/2011. sz.) 5. szakasza 1. bekezdésének 2) pontja, Zenta község területén a polgári védelem megszervezéséről és működéséről szóló rendelet (Zenta Község Hivatalos Lapja, 04/2011. sz.) 8. szakaszának 1. bekezdése és 14. szakasza 2. bekezdésének 1. fordulata és Zenta község statútuma (Zenta Község Hivatalos Lapja, 4/2019. sz.) 45. szakaszának 40. pontja alapján Zenta Község Képviselő-testülete a 2022. május 27-én tartott ülésén meghozta az alábbi

R E N D E L E T E T
ZENTA KÖZSÉG TERÜLETÉN AZ ÁLTALÁNOS RENDELTEETÉSŰ POLGÁRI VÉDELMI EGYSÉGEK MEGALAKÍTÁSÁRÓL

1. szakasz

A képviselő-testület a jelen rendelettel megalakítja Zenta község területén az általános rendeltetésű polgári védelmi egységet (a továbbiakban: ÁRE)m az emberek, az anyagi- és kulturális javak és a környezet védelmének és mentésének egyszerűbb feladatai ellátása céljából a háborús rombolástól, elemi- és egyéb csapásoktól és veszélyektől békeidőben és háborúban.

2. szakasz

Az ÁRE 18-tól 60 éves korig terjedő, munkaügyileg és egészségileg alkalmas személyekből (férfiak) kerül megalakításra.

Az ÁRE tagjai Zenta község területén az ÖTE tagjai.

3. szakasz

Zenta község területén az ÁRE két osztályból kerül megalakításra (20 személy).

Az ÁRE-t a parancsnok, a parancsnokhelyettes és 18 tag alkotja.

4. szakasz

A zentai önkéntes tűzoltó egységet (ÁRE) kötelezzük, hogy a rendkívüli helyzetek törzskarának parancsára haladéktalanul vegyenek részt az emberek és anyagi javak védelmében és mentésében Zenta község területén rendkívüli helyzetekben, és hogy a községnek a jelen szerződés megkötését követő 5 napon belül küldjék meg az egység tagjainak jegyzékét és a szükséges adatokat.

5. szakasz

A polgári védelmi egységeket fel kell szerelni megfelelő felszereléssel és anyagi-műszaki eszközökkel, amelyek szükségesek a személyes védelmükhöz és az intézkedések

foganatosításához és a feladatok elvégzéséhez, éspedig a községi költségvetésből és az összeírásból.

6. szakasz

Zenta község területén az ÁRE tagjairól a nyilvántartás vezetésére, valamint a képzés megszervezésére a hatásköri szerv Zenta Községi Közigazgatási Hivatala, amely meg van bízva a rendkívüli helyzetekkel.

7. szakasz

A jelen rendelet meghozatalával hatályon kívül helyezzük az általános rendeltetésű védelmi polgári egység megalakításáról szóló rendeletet, száma 82-1/2012-I.

8. szakasz

A jelen rendeletet közzé kell tenni Zenta Község Hivatalos Lapjában.

Szerb Köztársaság

Vajdaság Autonóm Tartomány **Szabó Dékány Zsófia s. k.**

Zenta község **a Zentai Községi Képviselő-testület elnök asszonya**

Zentai Községi Képviselő-testület

Szám: 217-5-1/2022-I

Kelt: 2022. május 27-én

Z e n t a

Indoklás:

A rendkívüli helyzetekről szóló törvény (az SZK Hivatalos Közlönye, 111/2009., 92/11. és 93/12. sz.) 2010. 01. 06-án lépett hatályba, 2010. 07. 07-ével való alkalmazással.

A felsorolt törvény 15. szakasza 1. bekezdésének 4. pontja alapján Zenta Község Képviselő-testülete meghozta a rendkívüli helyzetek községi törzskarának a megalakulásáról szóló rendeletet (Zenta Község Hivatalos Lapja, 04/2011. sz.).

Ugyanezen törvény 15. szakasza 1. bekezdésének 1..pontja alapján Zenta Község Képviselő-testülete meghozta Zenta község területén a polgári védelem megszervezéséről és működéséről szóló rendeletet (Zenta Község Hivatalos Lapja, 14/2011. sz.).

A helyi önkormányzati egységek rendkívüli helyzetekről szóló törvény 15. szakasza 1. bekezdésének 14. pontja rendelkezése szerint a jogok és kötelezettségek

megvalósításában a védelem és mentés kérdéseit illetően általános rendeltetésű polgári védelmi egységek alakulnak.

A rendkívüli helyzetek községi törzskarának megalakításáról szóló rendelet 5. szakasza 1. bekezdésének 7) pontja alapján a községi törzskar megvitatja, megszervezi, felszereli és kiképezi a polgári védelmi egységeket.

Zenta község területén a polgári védelem megszervezéséről és működéséről szóló rendelet 8. szakaszának 1. bekezdése szerint. az általános rendeltetésű polgári védelmi egységek megalakíthatóak, többek között a településeken és a község területének részein.

Ugyanezen rendelet 14. szakasza 1. bekezdésének 1. fordulata előirányozza, hogy Zenta község külön rendelettel megállapíthatja Zenta község területén megalakítandó polgári védelmi egységek számát és összetételét.

A rendkívüli helyzetekről szóló törvény elrendelte az önkéntességi alapon megalakuló polgári védelmi egységeket, amelynek nem volt eredménye, mert a polgárok nem jelentkeztek a HK felhívására.

A rendkívüli helyzetekről szóló törvény 2018.11.15-én hatályon kívül lett helyezve és új törvény meghozatalára került sor - a katasztrófa kockázata csökkentéséről és a rendkívüli helyzetekben az igazgatásról szóló törvény (az SZK Hivatalos Közlönye, 87/2018. sz.), és mellette meghozatalra került 2020-ban a rendkívüli helyzetek törzskarai összetételéről, munkamódjáról és szervezetéről szóló Kormányrendelet (az SZK Hivatalos Közlönye, 27/2020. sz.).

A katasztrófa kockázata csökkentéséről és a rendkívüli helyzetekben az igazgatásról szóló törvény (az SZK Hivatalos Közlönye, 87/2018. sz.) 29. szakasza 1. bekezdésének 6. pontja és 80. szakaszának 3. és 4. bekezdése alapján a helyi önkormányzati egységek mentesíthetőek a kötelezettség alól, hogy megalakítsák az általános rendeltetésű polgári védelmi egységeket, ha a területükön van önkéntes tűzoltó egység, amelyet a helyi önkormányzati egység finanszíroz, és amelynek az összetételében van kialakult, felkészített és felszerelt tűzoltó egység legalább 20 fővel.

Ezen szakasz 3. bekezdése alkalmazásának a feltétele, hogy a helyi önkormányzati egységnek van szerződéssel definiált viszonya az önkéntes tűzoltó egységgel, a részvételük kötelessége értelmében rendkívüli helyzetekben az emberek és anyagi javak védelmében és mentésében, valamint a helyi önkormányzati egység kötelezettsége, hogy részben finanszírozza azok felszereltségét és kiképzését.

Az előterjesztettek alapján javasoljuk a Községi Képviselő-testületnek Zenta község területén az általános rendeltetésű polgári védelmi egységek megalakításáról szóló rendelet megvitatását és elfogadását a javasolt szövegben..

44.

A katasztrófák kockázatának csökkentéséről és a rendkívüli helyzetek igazgatásáról szóló törvény (az SZK Hivatalos Közlönye, 87/2018. szám) 29. szakasza 1. bekezdésének 1. pontja és Zenta község alapszabálya (Zenta Község Hivatalos Lapja, 4/2019. szám) 45. szakaszának 40. pontja alapján a Zentai Községi Képviselő-testület a 2022. május 27-én tartott ülésén meghozta a következő

R E N D E L E T E T
A POLGÁRI VÉDELEM ZENTA KÖZSÉG TERÜLETÉN VALÓ MEGSZERVEZÉSÉRŐL ÉS MŰKÖDÉSÉRŐL

I. ÁLTALÁNOS RENDELKEZÉSEK

1. szakasz

Ez a rendelet a polgári védelem Zenta község területén való megszervezését és működését, a Zenta községi katasztrófák kockázata csökkentésében és a rendkívüli helyzetek kezelésében szereplők és az alanyok kötelezettségeinek meghatározását, a község szerveinek hatáskörét, a rendkívüli helyzetek községi törzskarának megalakítását, tűzoltóegység és a polgári védelmi egység megalakítását, a polgári védelem működését, a polgári védelmi megbízottak kijelölését, az önkéntes tűzoltó egyesület jogállását, a pénzellátást és a polgári védelemkörébe tartozó egyéb kérdéseket szabályozza.

2. szakasz

A Zenta község területéhez tartozó lakosság és javak védelmének és mentésének rendszerében való szerep betöltése során a katasztrófák kockázata csökkentése és a rendkívüli helyzetek igazgatása rendszerének szereplői – a törvénnyel, más általános aktusokkal, tervekkel, programokkal és egyéb dokumentumokkal összhangban – részt vesznek a kockázatok csökkentését és a rendkívüli helyzetek igazgatását célzó intézkedések és tevékenységek meghatározásában.

3. szakasz

A katasztrófák kockázata csökkentése és a rendkívüli helyzetek kezelése rendszerének alanyai a község területén:

1. a Községi Képviselő-testület,

2. a Községi Tanács,

3. a község polgármestere,

4. a Községi Közigazgatási Hivatal,

5. a védelemben és a mentésben kiemelt jelentőségű alanyok,

6. az önkéntes tűzoltó egyesületek,

7. a polgárok, a polgári egyesületek és egyéb szervezetek.

II. A KÖZSÉGI SZERVEK HATÁSKÖREI

4. szakasz

A Községi Képviselő-testület hatásköre

- költségvetésében megtervezi és biztosítja a kockázatok csökkentésére és a rendkívüli helyzetek igazgatására szánt pénzeszközöket;
- a katasztrófák kockázatainak csökkentésére és a rendkívüli helyzetek igazgatására és koordinálására irányuló tevékenységek figyelemmel követésének érdekében megalakítja a rendkívüli helyzetek községi törzskarát;
- elfogadja a rendkívüli helyzetek községi törzskarának éves munkatervét és munkájáról szóló jelentését;
- a katasztrófák kockázatainak csökkentésére és a rendkívüli helyzetek igazgatására irányuló intézkedések és tevékenységek végrehajtása érdekében együttműködik a szomszédos helyi önkormányzati egységekkel;
- a segítségnyújtás, a tapasztalatok cseréje, a közös tervezés és a hatáskörébe tartozó intézkedések és tevékenységek elvégzése érdekében együttműködési formákat hoz létre;
- a törvénnyel összhangban együttműködik a szomszédos országok régióival és községeivel;
- egyéb feladatokat lát el a törvénnyel összhangban.

5. szakasz

A Községi Tanács hatásköre

- a községi törzskar javaslata alapján meghozza a helyi önkormányzati egység területén megvalósuló polgári védelem szervezéséről és működéséről szóló aktust és biztosítja annak végrehajtását;
- a polgári védelem megszervezéséről és működéséről szóló aktussal összhangban, műszaki és anyagi lehetőségeitől függően, helyzetközpontot hoz létre;
- a kockázatbecslést, katasztrófák kockázata csökkentésének helyi tervét, védelmi és mentési tervet és, amennyiben területén magasabb rendű SEVESO komplexum található, komoly balesetekre vonatkozó külső védelmi tervet dolgoz ki és hoz meg;
- a községi törzskar javaslata alapján meghatározza a helyi önkormányzati egységnek a védelemben és a mentésben kiemelt jelentőségű alanyait;
- sürgős és megelőző intézkedéseket foganatosít a katasztrófák kockázata csökkentésének érdekében;
- polgári védelmi egységeket hoz létre;
- tanulmányt készít a területén levő riasztó rendszer területi lefedettségéről (akusztikai tanulmány) és gondoskodik a Szerb Köztársaság egységes riasztórendszeréhez tartozó akusztikus források (szirénák) és egyéb felszerelések karbantartásáról, beszerzéséről és felszereléséről;
- bizottságot alapít az elemi és egyéb csapások okozta károk felbecslésére;
- megvizsgálja az elemi és egyéb csapások okozta károk mértékét és az illetékes intézményeknek segítségnyújtási kérvényt nyújt be;
- döntéseket hoz az elemi csapások okozta károk megtérítéséről;

- megvizsgálja a község polgármesterének a katasztrófák kockázatai csökkentését és a rendkívüli helyzetek igazgatását érintő jelentős kérdésekre vonatkozó jelentéseit;
- figyelemmel kíséri a védelmi és mentési óvintézkedések megvalósítását;
- aktusok meghozatalát javasolja a Zentai Községi Képviselő-testületnek;
- a törvényben megállapított egyéb feladatokat lát el.

6. szakasz

A község polgármesterének hatásköre

- gondoskodik a katasztrófák kockázatainak csökkentésére és a rendkívüli helyzetek kezelésére vonatkozó törvény és egyéb jogszabályok végrehajtásáról;
- ellátja a rendkívüli helyzetek községi törzskara parancsnokának tisztségét és irányítja annak munkáját;
- a rendkívüli helyzetek törzskarának törzskari főnökével együttműködve javaslatot tesz a rendkívüli helyzetek törzskara további tagjainak kinevezésére;
- a rendkívüli helyzetek törzskarának javaslatára döntést hoz a község egy részének vagy a község egész területére vonatkozó rendkívüli helyzet kihirdetéséről és megszüntetéséről;
- irányítja és összehangolja a községi szervek és a Zenta község által alapított jogi személyek katasztrófa kockázatainak csökkentésére és a rendkívüli helyzetek kezelésére vonatkozó intézkedések és tevékenységek végrehajtására irányuló munkáját;
- dönt a községi szervek és egyéb jogi személyek rendkívüli helyzetre vonatkozó ügyeletének bevezetéséről;
- a rendkívüli helyzetekben való egységes és egybehangolt fellépés során együttműködik a közigazgatási körzet vezetőjével és a rendkívüli helyzetek körzeti törzskarával;
- a rendkívüli helyzetekben való egybehangolt fellépés céljából együttműködik a szomszédos községekkel, a Belügyminisztériummal, a Szerb Köztársaság Hadseregével és egyéb, a katasztrófák kockázatai csökkentésének és a rendkívüli helyzetek igazgatásának rendszerébe tartozó erőkkel;
- tájékoztatja a Községi Képviselő-testületet a terepen a rendkívüli helyzetben foganatosított tevékenységekről;
- egyéb védelmi és mentési hatáskörébe tartozó kérdéseket vitat meg és hoz döntés azokról.

A Községi Közigazgatási Hivatal hatásköre

7. szakasz

A Községi Közigazgatási Hivatal hatásköre

Zenta község Községi Közigazgatási Hivatala a rendkívüli helyzetekkel kapcsolatos védelmi és mentési hatáskörében az alábbi teendőket és feladatokat látja el:
- szakmai, operatív, tervbéli és szervezési védelmi és mentési feladatokat lát Zenta község számára rendkívüli helyzetekben;
- a rendkívüli helyzetek törzskarának szükséges szakmai és adminisztrációs, valamint műszaki feladatokat lát el;
- gondoskodik a rendkívüli helyzetek községi törzskarának munkájához szükséges eszközök biztosításáról;
- tevékenyen részt vesz a Zenta község területére vonatkozó kockázatbecslésnek, valamint a védelmi és mentési terv kidolgozásában,

- tevékenyen részt vesz a polgári védelem működési tervének kidolgozásában;
- nyomon követi a veszélyeket, értesíti a lakosságot a veszélyekről és egyéb óvintézkedéseket foganatosít az elemi csapások és egyéb szerencsétlenségek kockázatai csökkentésének érdekében;
- részt vesz a lakosság ideiglenes eltávolításának vagy evakuációjának előkészítésében és végrehajtásában;
- részt vesz a szerencsétlenül járt lakosság elhelyezése előkészítésében és lefolytatásában,
- javaslatot tesz a Szerb Köztársaság egységes riasztórendszeréhez tartozó riasztóeszközök beszerzésére és karbantartására;
- részt vesz a község területén levő riasztórendszer lefedettségéről szóló tanulmány kidolgozásában;
- közvetlen együttműködést valósít meg a rendkívüli helyzetek főosztályának szervezeti egységeivel;
- gondoskodik a jégvédelmi állomások működésének módjáról és a jégvédelmi rendszer működésével kapcsolatos intézkedéseket javasol;
- gondoskodik a védelemhez és mentéshez szükséges távközlési és információs támogatás biztosításáról;
- egyéb védelmi és mentési feladatokkal kapcsolatos teendőket lát el.

III. RENDKÍVÜLI HELYZETEK KÖZSÉGI TÖRZSKARA

8. szakasz

A katasztrófák kockázatainak csökkentését célzó tevékenységek nyomon követése és a rendkívüli helyzetek Zenta község területén való igazgatása és koordinálása céljából kerül megalapításra a rendkívüli helyzetek községi törzskara.
A rendkívüli helyzetek községi törzskarának összetétele a következő:
a rendkívüli helyzetek községi törzskarának parancsnoka a község polgármestere;
a rendkívüli helyzetek községi törzskarának törzskari főnöke az illetékes szolgálat képviselője;
a rendkívüli helyzetek községi törzskarának parancsnokhelyettese a község alpolgármestere vagy a Községi Tanács tagja.

9. szakasz

A Rendkívüli Helyzetek Községi Törzskarának hatásköre

1. irányítja és koordinálja a katasztrófák kockázatainak csökkentése és a rendkívüli helyzetek kezelése rendszere alanyainak a megállapított feladatok végrehajtására irányuló munkáját;
2. irányítja és koordinálja a polgári védelmi intézkedések és feladatok végrehajtását;
3. megvitatja a kockázatbecsléseket, a védelmi és mentési terveket és egyéb tervdokumentumokat és javaslatot tesz azok fejlesztésére;
4. figyelemmel kíséri a katasztrófák kockázatai csökkentése és a rendkívüli helyzetek igazgatása rendszerének állapotát és szervezését és javaslatokat tesz azok jobbá tételére;
5. elrendeli a katasztrófák kockázatai csökkentése és a rendkívüli helyzetek igazgatása rendszere erőinek, a segélyeszközöknek és a rendkívüli esetekben használatos egyéb eszközök igénybevételét;
6. gondoskodik a lakosságnak a kockázatokról, veszélyekről és a megtett intézkedésekről való rendszeres tájékoztatásáról;

7. felméri a rendkívüli helyzet bekövetkezésének veszélyét és javaslatot tesz a rendkívüli helyzet kihirdetéséről és megszűntetéséről;
8. elrendeli a katasztrófák kockázatai csökkentése és a rendkívüli helyzetek igazgatása rendszere erőinek és alanyainak a készenléti állapotát;
9. együttműködik más rendkívüli helyzetek törzskaraival;
10. kiemelt jelentőségű alanyokat mozgósít;
11. a jövőbeli rendkívüli helyzetek kockázata csökkentésének figyelembevételével részt vesz a felújítási,újjáépítési és helyreállítási intézkedések és feladatok megszervezésében és végrehajtásában;
12. kidolgozza az éves munkatervének és az éves működéséről szóló beszámolójának a javaslatát és jóváhagyás céljából az illetékes szerv elé terjeszti;
13. különleges védelmi és mentési feladatokra operatív szakmai csapatokat hoz létre.
A rendkívüli helyzetek községi törzskara az e szakasz 1. bekezdésében írt hatáskörökön kívül az alábbi feladatokat is ellátja:
1. polgári védelmi megbízottat és megbízotthelyettest nevez ki;
2. készenléti állapotba helyezi és mozgósítja a védelemben és mentésben kiemelt jelentőségű alanyokat a helyi önkormányzati egységekben;
3. javaslatot tesz a helyi önkormányzati egység kiemelt jelentőségű alanyaira;
4. egyéb feladatokat lát el a törvénnyel összhangban.

A rendkívüli helyzetek törzskara intézkedéseket, végzéseket és ajánlásokat hoz.

10. szakasz

A védelem és mentés kiemelt jelentőségű alanyai

A helyi önkormányzati egység védelemben és mentésben kiemelt jelentőségű alanyait a Községi Tanács határozza meg.

A rendkívüli helyzetek törzskara készenléti állapotba helyezheti és mozgósíthatja a védelemben és mentésben kiemelt jelentőségű alanyokat rendkívüli helyzetben, valamint polgári védelmi gyakorlat esetén, amikor rendkívüli helyzet nincs kihirdetve.

A Községi Tanács a helyi önkormányzati egység védelemben és mentésben kiemelt jelentőségű szereplőivel megkötött szerződésben határozza meg a kiemelt jelentőségű alany készenléti állapotba helyezésének, illetve mozgósításának költségeit, amelyek piaci áron kerülnek megtérítésre.

A készenléti állapotba helyezés, illetve a mozgósítás költségei a Zenta községi költségvetést terhelik.

A helyi önkormányzati egység védelemben és mentésben kiemelt jelentőségű alanyai a rendkívüli helyzetek községi törzskarának döntésével összhangban kapcsolódnak be és vesznek részt az emberek, a vagyoni és egyéb javak védelmébe és mentésébe.

A kiemelt jelentőségű alanyok meghatározására és mozgósítására nem alkalmazandók a közbeszerzéseket szabályozó törvény rendelkezései.

11. szakasz

Polgárok

A polgároknak joga van tájékoztatást kapni a katasztrófák kockázatairól, az azok csökkentése érdekében foganatosítandó intézkedésekről és tevékenységekről, a katasztrófák veszélyeiről és a lehetséges következményeikről, valamint minden, a védelemmel és

mentéssel kapcsolatos fontos információról.

Az e szakasz 1. bekezdésében írt információkat és tájékoztatásokat elérhető módon és érthető formában kell adni, ideértve a jelbeszédet és a Braille-írást is.

Annak érdekében, hogy a polgárok birtokába kerüljön a katasztrófák kockázatainak csökkentésével és a rendkívüli helyzetek igazgatásával kapcsolatos szükséges tudás, a polgárok általános és középiskolai tanulmányaik során kiképzésben részesülnek, a külön törvénnyel és a megfelelő programmal összhangban.

Azon polgárok, akik általános és középiskolai tanulmányaik során nem részesülnek kiképzésben, a katasztrófák kockázatainak csökkentésével és a rendkívüli helyzetek igazgatásával kapcsolatos szükséges alapvető tudást a védelemben és mentésben kiemelt szerepet játszó alanyok tevékenységei során szerezhetik meg, a külön törvénnyel és programtevékenységekkel összhangban.

A polgárok kötelessége, hogy:

- 1) védelmi és mentési képzésen vegyenek részt és hogy személyes és kölcsönös védelmi intézkedéseket foganatosítsanak;
- 2) beleegyezzenek a polgári védelmi egységekbe történő beosztásukba és hogy ezen egységek mozgósításakor vegyenek részt azok tevékenységében;
- 3) az illetékes rendkívüli helyzetek törzskarának felszólítására vegyenek részt a védelmi és mentési tevékenységekben;
- 4) veszély észlelése esetén haladéktalanul értesítsék a 112 hívószámú műveleti központot;
- 5) végrehajtsák az előírt és elrendelt védelmi és mentési intézkedéseket.

A védelmi és mentési feladatok végzésében minden arra alkalmas, 18. és 60. életévük között levő polgárnak részt kell vennie, beleértve azon külföldi állampolgárokat és állampolgárság nélküli személyeket, akik a törvénnyel összhangban tartózkodási vagy letelepedési engedéllyel rendelkeznek a Szerb Köztársaság területén, a törvény által ezen kötelezettség alól felmentett személyek kivételével.

A védelmi és mentési tevékenységek zavartalan végzése érdekében a polgárok kötelesek ingatlanjaikon lehetővé tenni az elengedhetetlen védelmi és mentési munkák végzését, valamint használatba bocsájtani ingatlanjaikat, járműveiket, gépeiket, felszereléseiket, műszaki és egyéb tárgyi eszközeiket (víz, étel, gyógyszerek, ruházatok, lábbelik, építési és egyéb termékeket).

A használatba bocsájtott dolgok és tárgyi eszközök használatáért, valamint a védelmi és mentési munkák ingatlanokon történő végzése során felmerülő károk fejében a polgárokat piaci árak alapján megállapított térítmény illeti.

Az ingatlanok, járművek, gépek, felszerelések, műszaki és egyéb tárgyi eszközök használatának módját, valamint a gazdasági társaságoknak és egyéb jogi személyeknek és polgároknak fizetendő, ezen szakaszban írt kötelezettségek végzéséből eredő térítmények megállapításának módját a Kormány szabályozza részletesebben.

IV. POLGÁRI VÉDELEM

A polgári védelem egy olyan szervezett rendszer, melynek alaptevékenységébe tartozik a védelem, a mentés és az elemi csapások, a műszaki és technológiai balesetek és egyéb olyan komoly veszélyek következményeinek elhárítása, melyek békeidőben, rendkívüli helyzetben és hadiállapotban veszélyeztethetik a lakosságot, az anyagi és kulturális javakat, valamint a környezetet.

A polgári védelmet a személyi és kölcsönös védelem, az intézkedések, a megbízottak és a megbízotthelyettesek képezik.

12. szakasz

Személyi és kölcsönös védelem

A személyi és kölcsönös védelem a polgári szerveződés formája, melynek célja a személyi védelem és önsegély, valamint segítség nyújtása azoknak a személyeknek, akiknek arra szüksége van.

A személyi és kölcsönös védelem megvalósítása érdekében az állami szervek, az autonóm tartomány szervei és a helyi önkormányzati egység szervei, a gazdasági társaságok és egyéb jogi személyek biztosítják és tartják karban a személyi és kölcsönös védelemhez szükséges eszközöket és felszereléseket és végzik alkalmazottaik kiképzését.

A polgárok, a községi lakóépületek és a különálló lakóépületek és a lakóépületek önálló részeinek tulajdonosai, vagy bármely más rendeltetésű objektumok tulajdonosainak kötelessége a személyi és kölcsönös védelemhez szükséges eszközök és felszerelések karbantartása.

13. szakasz

Polgári védelmi intézkedések

Az emberek, anyagi és kulturális javak katasztrófák veszélyeitől való védelmének és megmentésének érdekében a következő polgári védelmi intézkedések alkalmazandók:
1) riasztás;
2) evakuáció;
3) eltávolítás;
4) a veszélyeztettek és sérültek ellátása;
5) radiológiai, kémiai és biológiai védelem;
6) a műszaki és technológiai balesetektől való védelem;
7) épületromok alóli mentés;
8) nehezen megközelíthető helyekről való mentés;
9) a tűztől és robbanásoktól való védelem és mentés;
10) háborúból visszamaradt robbanóanyagoktól való védelem;
11) elsősegély és orvosi segítségnyújtás;
12) terület helyreállítása;
13) árvíztől való védelem és mentés és vízből való mentés.

Az e szakasz 1. bekezdésében írt intézkedéseken kívül tervezhetők, előkészíthetők és végrehajthatók más, a katasztrófák kockázatának csökkentését és a rendkívüli helyzetek igazgatását célzó intézkedések és tevékenységek is.

14. szakasz

Polgári védelmi megbízottak

A településeken, településrészeken, lakóépületekben, gazdasági társaságoknál és egyéb jogi személyeknél és az állami közigazgatási szerveknél történő polgári védelmi feladatok ellátásának érdekében polgári védelmi megbízottakat és megbízotthelyetteseket kell kinevezni.

A települések, illetve településrészek polgári védelmi megbízottait és azok helyetteseit a rendkívüli helyzetek községi törzskara nevezi ki és menti fel.

Az e szakasz 1. bekezdésében írt személyek kinevezése és felmentése a törvénnyel összhangban történik.

Az illetékes rendkívüli helyzetek törzskarának felszólítására a polgári védelmi megbízottak és azok helyettesei kötelesek eleget tenni ezen felszólításnak.

A polgári védelmi megbízottak és azok helyettesei részt vesznek a polgárok és alkalmazottak személyi és kölcsönös védelemre való felkészítésében, tájékoztatják a polgárokat és alkalmazottakat a polgári védelmi intézkedések időben történő végzéséről, rendkívüli helyzet esetén tájékoztatják a polgárokat és alkalmazottakat az általános mozgósításról az emberek és anyagi javak védelmében és mentésében való részvételük érdekében, koordinálják és végrehajtják az evakuációt, ellátást, eltávolítást és a polgári védelem egyéb intézkedéseit, valamint ellenőrzik a polgárok riasztási jeleiről szóló tájékoztatások elhelyezését saját övezetükben levő objektumokban.

A polgári védelmi megbízottak és azok helyettesei a polgári védelem tagjai státusszal rendelkeznek.

A veszélyeztetett és kárt szenvedett területeken a polgároknak kötelessége a polgári védelmi megbízottak és azok helyettesei utasításaival összhangban eljárni.

15. szakasz

Polgári védelmi egységek

A polgári védelmi egységek a polgári védelmi intézkedések végrehajtásának operatív erőiként kerülnek megalakításra, felszerelve és képesítve.

A polgári védelmi egységek lehetnek általános rendeltetésű polgári védelmi egységek és specializált polgári védelmi egységek.

A Községi Tanács dönt az általános rendeltetésű polgári védelmi egységek és a riasztásra specializált polgári védelmi egységek megalakításáról.

Az e szakasz 3. bekezdésében írt döntés részletesen szabályozza az említett egységek tagjainak számát és kialakítását. A Községi Tanács döntése alapján a község polgármestere határozatot hoz a polgári védelem tagjainak a polgári védelmi egységekbe való beosztásáról.

16. szakasz

Tűzoltó egységek

A község a törvénnyel összhangban hivatásos tűzoltó egységeket alapíthat.

Az önkéntes tűzoltó egységek a jogi személyek és egyesületek tűzoltó egységei, amelyek önkéntességi alapon szerveződnek.

17. szakasz

Önkéntes tűzoltó egyesület

Zenta község azon területein, ahol nem alakultak általános rendeltetésű polgári védelmi egységek, a polgári védelmi feladatokat önkéntes tűzoltó egyesületek végzik.

Az e szakasz 1. bekezdése alkalmazásának feltétele, hogy Zenta község szerződésben megállapított viszonyban áll az adott önkéntes tűzoltó egyesülettel, oly módon, hogy rendkívüli helyzet esetén annak kötelessége részt venni az emberek és anyagi javak védelmében és mentésében, a községnek pedig kötelessége, hogy részben finanszírozza

az egyesület felszerelését és kiképzését.

18. szakasz

Az önkéntes tűzoltó egyesület olyan, a társulási szabadság alapján önkéntes alapon működő nonprofit szervezet, melynek célja a polgárok önkéntes alapon történő szervezett részvétele a tűzvédelemben, az emberek és a vagyon mentésében, valamint az e területhez tartozó közérdekű projektumok és programok megvalósításában, és amely eleget tesz a törvényben előírt feltételeknek és ezáltal az egyesületek nyilvántartásába bejegyzésre került.

19. szakasz

Az önkéntes tűzoltó egyesület jogi személynek tekintendő.
Az önkéntes tűzoltó egyesület munkája nyilvános.
Az önkéntes tűzoltó egyesület tagja a Tűzoltó Szövetségnek.
Az önkéntes tűzoltó egyesületnek a törvénnyel összhangban legalább egy önkéntes tűzoltó egységet kell felszerelésekkel ellátnia és működőképes állapotban tartania.

20. szakasz

Az önkéntes tűzoltó egyesületek pénzellátása

Az önkéntes tűzoltó egyesület a törvénnyel összhangban szerezhet vagyont.
Az önkéntes tűzoltó egyesület számára, az általa megvalósítandó programok támogatására vagy közérdekű programjainak részfinanszírozására, a községi költségvetéséből pénzeszközök ítélhetők oda.

Az e szakasz 2. bekezdésében írt pénzeszközök odaítélésének eljárását az egyesületek által megvalósítandó programok támogatásához vagy közérdekű programjaik részfinanszírozásához szükséges pénzeszközök odaítélését szabályozó jogszabályokkal összhangban kell lefolytatni. Zenta község megjelenteti a nyílvánols pályázati kiírások éves tervét.

21. szakasz

Önkéntes tűzoltó egységek

A tűzvédelem végrehajtásának, az emberek és a vagyon mentésének, egyéb műszaki és technológiai balesetekés elemi csapások megelőzésének és megfékezésének érdekében az önkéntes tűzoltó egyesületek a törvénnyel összhangban önkéntes tűzoltó egységeket alakítanak.

A Községi Képviselő-testület a törvénnyel összhangban fogja meghozni az önkéntes tűzoltó egységekre vonatkozó támogatási és kedvezményrendszert meghatározó aktust.

V. A POLGÁRI VÉDELEM MŰKÖDÉSE HADIÁLLAPOT ÉS RENDKÍVÜLI ÁLLAPOT ESETÉN

22. szakasz

Hadiállapot, rendkívüli állapot és egyéb komolyabb szerencsétlenségek (katonai és nem katonai kihívások, a polgárok biztonságát fenyegető események) esetén a polgári védelem a község egységes védelmi rendszerének részeként működik.

23. szakasz

A hadiállapot és rendkívüli állapot alatt érvényes polgári védelmi terv részét képezi a község védelmi tervének, melynek naprakészségéért a rendkívüli helyzetek községi törzskara, a rendkívüli helyzetek törzskarának parancsnoka és a Községi Közigazgatási Hivatalban a rendkívüli helyzetekkel foglalkozó személy felel.

VI. A VÉDELMI ÉS MENTÉSI RENDSZER PÉNZELLÁTÁSA

24. szakasz

A védelmi és mentési rendszer pénzellátása a község költségvetéséből és egyéb forrásokból történik a törvénnyel és más jogszabályokkal összhangban.

A községi költségvetésből a következők finanszírozása történik:

1. A rendkívüli helyzetek községi törzskarának, a polgári védelmi egységnek, a megbízottnak és annak helyettesének felkészítése, felszereléssel való ellátása és kiképzése, valamint a védelmi és mentési intézkedések végrehajtásának költségei;
2. a védelem és mentés kiemelt jelentőségű alanyai mozgósításának költségei – a védelmi és mentési feladatok elvégzésére vonatkozó szerződéssel összhangban;
3. a község területén való riasztórendszer kiépítésének költségei;
4. a lakosság védelemre és mentésre való kiképzése;
5. a természeti és más szerencsétlenségek által okozott károknak az anyagi lehetőségekkel összhangban történő helyreállítása;
6. a védelemmel és mentéssel kapcsolatos egyéb költségek a törvénnyel és más jogszabályokkal összhangban.

25. szakasz

Díjak és elismerések

A polgári védelmi feladatok megszervezésével és ellátásával kapcsolatos kiemelkedő sikerekért díjak és elismerések oszthatók ki a Zenta község területén levő gazdasági társaságoknak és egyéb jogi személyeknek, a Községi Közigazgatási Hivatal szolgálatainak és szerveinek, a rendkívüli helyzetek törzskarának, a polgári védelmi egységeknek, a polgári védelmi megbízottaknak, a megbízottak helyetteseinek és egyéb azokat kiérdemlő egyéneknek.

A díjak és elismerések átadása a polgári védelem világnapján, március 1-jén történik.

A díjakról és elismerésekről szóló szabályzatot, valamint azok kiosztásának kritériumait a Községi Tanács hozza meg.A díjak és elismerések kiosztására vonatkozó döntést a község polgármestere, a polgári védelmi parancsnok mivoltában hozza meg a rendkívüli helyzetek községi törzskarának megindokolt javaslata alapján.

VII. ÁTMENETI ÉS ZÁRÓ RENDELKEZÉSEK

26. szakasz

Az e rendelet hatályba lépésével hatályát veszti a polgári védelem Zenta község területén való megszervezéséről és működéséről szóló, 217-17/2011-1-es számú és 2011.12.27-ei keltezésű rendelet.

Ez a rendelet Zenta Község Hivatalos Lapjában való közzétételétől számított nyolcadik napon lép hatályba.

Szerb Köztársaság
Vajdaság Autonóm Tartomány **Szabó Dékány Zsófia s. k.**
Zenta község **a Zentai Községi Képviselő-testület elnök asszonya**
Zentai Községi Képviselő-testület
Szám: 217-6-1/2022-I
Kelt: 2022. május 27-én
Z e n t a

Indoklás:

- **JOGALAP**

Zenta község területén a polgári védelem megszervezéséről és működéséről szóló rendelet meghozatalára a jogalap az alábbiakban tartalmazott:

- A katasztrófa kockázatának a csökkentéséről és a rendkívüli helyzetekben az igazgatásról szóló törvény (az SZK Hivatalos Közlönye, 87/2018. sz.) 29. szakasza 1. bekezdésének 1. pontjában, amely definiálja, hogy:
  A helyi önkormányzati egység a hatáskörének kereteiben, a katasztrófa kockázatának csökkentése és a rendkívüli helyzet igazgatása terén meghozza: az aktust a helyi önkormányzati egység területén a polgári védelem megszervezéséről és működéséről, a hatásköri törzskar javaslatára és biztosítja annak lefolytatását.

- Zenta község statútuma (Zenta Község Hivatalos Lapja, 4/2019. sz.) 59. szakasza 1. bekezdésének 14. pontjában, amely definiálja, hogy:
  A Községi Tanács meghozza a község védelmi tervét, amely alkotó része a Szerb Köztársaság Védelmi Tervének, összehangolja a jogis személyek védelmének előkészítését a község hatásköréből az autonóm tartomány védelmi előkészületeivel és a Szerb Köztársaság Védelmi Tervével, meghozza a rendeletet a polgári védelem és az általános rendeltetésű polgári védelem megszervezéséről és működéséről.

- **AZ AKTUS MEGHOZATALÁNAK OKAI**

A helyi önkormányzati egység a hatáskörének keretében, a katasztrófa kockázatának csökkentése és a rendkívüli helyzet igazgatása terén meghozza az aktust a helyi önkormányzati egység területén a polgári védelem megszervezéséről és működéséről.

Zenta község területén a polgári védelem megszervezéséről és működéséről szóló rendelet meghozatalát azon szükségletből hoztuk meg, hogy azt összehangoljuk a katasztrófa kockázatának a csökkentéséről és a rendkívüli helyzetekben az igazgatásról szóló törvény (az SZK Hivatalos Közlönye, 87/2018. sz.) ás az önkéntes tűzoltóságról szóló törvény (az SZK Hivatalos Közlönye, 87/2018. sz.) rendelkezéseivel. A javasolt rendelettel szabályozásra került az önkéntes tűzoltó egységek státusa, mindez az önkéntes tűzoltóságról szóló törvény rendelkezéseivel való összehangolás céljából.

III. AZ AKTUS LEFOLYTATÁSÁHOZ SZÜKSÉGES ESZKÖZÖK BECSLÉSE

A jelen rendelet rendelkezéseinek a lefolytatására annak meghozatalának napjával nem szükséges eszközöket biztosítani Zenta község költségvetésében.

IV. A JAVASOLT MEGOLDÁSOK MAGYARÁZATA

A jelen rendelet 6 fejezetből tevődik össze, éspedig:
I. ÁLTALÁNOS RENDELKEZÉSEK
II. A KÖZSÉGI SZERVEK HATÁSKÖREI
III. RENDKÍVÜLI HELYZETEK KÖZSÉGI TÖRZSKARA
IV. POLGÁRI VÉDELEM
V. A POLGÁRI VÉDELEM MŰKÖDÉSE HADIÁLLAPOT ÉS RENDKÍVÜLI ÁLLAPOT ESETÉN
VI. A VÉDELMI ÉS MENTÉSI RENDSZER PÉNZELLÁTÁSA

A rendeletjavaslat 1. szakaszában megállapításra került a rendelet tárgya.
A 2. szakaszban az alanyok részvételének módja a kockázat csökkentésének és a rendkívüli helyzetben az igazgatás jelentős intézkedéseinek és aktivitásainak a megállapítása.
A rendeletjavaslat 3. szakaszában definiálva lettek az alanyok és az erőrendszerek Zenta község területén a kockázat csökkentésére és a rendkívüli helyzetben az igazgatásra
A rendeletjavaslat 4. szakaszában definiálva lettek a Községi Képviselő-testület teendői.
A rendeletjavaslat 5. szakaszában definiálva lettek a Községi Tanács teendői.
A rendeletjavaslat 6. szakaszában definiálva lettek a község polgármesterének a teendői.
A rendeletjavaslat 7. szakaszában definiálva lettek a Községi Közigazgatási Hivatal teendői.
A rendeletjavaslat 8. szakaszában definiálva lett a rendkívüli helyzetek községi törzskarának a szerepe és összetétele.
A rendeletjavaslat 9. szakaszában definiálva lettek a rendkívüli helyzetek községi törzskarának a teendői.
A rendeletjavaslat 10. szakaszában definiálva lett a védelemben és mentésben különleges jelentőségű alanyok szerepe.
A rendeletjavaslat 11. szakaszában definiálva lett a polgárok szerepe.
A rendeletjavaslat 12. szakaszában definiálva lett a személyes és kölcsönös védelem.
A rendeletjavaslat 13. szakaszában definiálva lettek a polgári védelem intézkedései.
A rendeletjavaslat 14. szakaszában definiálva lettek a *polgári védelmi megbízottak* kinevezésének és feladatainak kérdései.
A rendeletjavaslat 15. szakaszában definiálva lett a kérdés, miszerint megalakulnak, felszerelésre és kiképzésre kerülnek a polgári védelmi egységek.
A rendeletjavaslat 16. szakaszában definiálva lettek a tűzoltó egységek kérdései.
A rendeletjavaslat 17. szakaszában a feltétel, hogyan cserélheti le az önkéntes tűzoltó egység a polgári védelmi egységet.

A rendeletjavaslat 18. szakaszában definiálva lettek az önkéntes tűzoltó egységek.
A rendeletjavaslat 19. szakaszában definiálva lett az önkéntes tűzoltó egységek státusa.
A rendeletjavaslat 20. szakaszában definiálva lett az ÖTE pénzellátása.
A rendeletjavaslat 21. szakaszában definiálva lett az önkéntes tűzoltó egységek megalakításának oka.
A rendeletjavaslat 22. szakaszában definiálva lett a polgári védelem működési módja.
A rendeletjavaslat 23. szakaszában definiálva lett a felelősség a polgári védelmi tervet illetően.
A rendeletjavaslat 24. szakaszában definiálva lett a pénzellátás.
A rendeletjavaslat 25. szakaszában definiálva lettek az elismerések a különleges sikerekért a polgári védelem feladatainak a megszervezésében és lefolytatásában.
A jelen rendelet 26. és 27. szakaszában megállapításra került az előző rendelet hatályának megszűnése és a jelen rendelet hatálybalépése, illetve az összhangban a Szerb Köztársaság alkotmánya (az SZK Hivatalos Közlönye, 98/2066. sz.) 196. szakaszának 3. és 4. bekezdésével lép hatályba, a Zenta Község Hivatalos Lapjában való közzétételétől számított nyolcadik napon.

45.

A katasztrófák kockázatának csökkentéséről és a rendkívüli helyzetekben az igazgatásáról szóló törvény (az SZK Hivatalos Közlönye, 87/2019. sz.) 29. szakasza 1. bekezdésének 4. pontja és 44. szakasza 1. bekezdésének 3. pontja, Zenta község statútuma (Zenta Község Hivatalos Lapja, 4/2019. sz.) 45. szakaszának 40. pontja alapján Zenta Község Képviselő-testülete a 2022. május 27-én tartott ülésén meghozta az alábbi

RENDELETET
ZENTA KÖZSÉG TERÜLETÉN A VÉDELEMBEN ÉS MENTÉSBEN ÉS JOGI SZEMÉLYEK ÉS MÁS KÜLÖNLEGES JELENTŐSÉGŰ SZERVEZETEK MEGÁLLAPÍTÁSÁRÓL

1. szakasz

A képviselő-testület a jelen rendelettel megállapítja a felkészített jogi személyeket és műst szervezeteket, amelyek felszereltek és felkészítettek a védelemre és mentésre, mint a védelemben és a mentésben a különleges feladatok ellátásának hordozói Zenta község területén, a Zenta község rendkívüli helyzetek községi törzskarának a kérelme szerint (a továbbiakban: jogi személyek és szervezetek), éspedig:

Sorsz.	NÉV	SZÉKHELY ÉS CÍM	FELADAT
1	A Vöröskereszt Községi Szervezete	Zenta, Fő tér 3	A veszélyeztetett lakosság elhelyezése és segítség nyújtása
2	Szociális Védelmi Központ	Zenta, Zmaj Jovana Jovanovića 37	A veszélyeztetett lakosság elhelyezése
3	Stevan Sremac ÁI	Zenta, Tóparti u. 20	A veszélyeztetett lakosság elhelyezése
4	Hófehérke Óvoda	Zenta, Szép u. 20	A veszélyeztetett lakosság elhelyezése
5	Bolyai Gimnázium	Zenta, Posta u. 18	A veszélyeztetett lakosság elhelyezése
6	Zenta-Promet Rt.	Zenta, Posta u. 13	A veszélyeztetett lakosság elhelyezése
7	Tisza VV Rt.	Zenta, Fő tér 11	A veszélyeztetett lakosság elhelyezése
8	Községi Tűzoltó Szövetség (ÖTT Zenta, Tornyos, Kevi)	Zenta, Posta u. 12	Tűz elleni védelem és mentés, a káros anyagok eltávolítása, mentés a romokból
9	DTD Vízgazdálkodási Kft. Zenta	Zenta, Tiszavirág sétány 6	Árvízvédelem, a romok eltakarítása, a hóhordalék eltakarítása, öntözés
10	ELGAS KV	Zenta, Mikszáth Kálmán 37	A romok eltakarítása, a hóhordalék eltakarítása, öntözés, az infrastruktúra karbantartása
11	Potisje Kikötő Rt.	Zenta, Kikötő u. 1	A romok eltakarítása,

			a hóhordalék eltakarítása
12	Vojput Szabadka Zentai ME	Zenta, Újvidéki út 72	A hóhordalék eltakarítása, a romok eltakarítása
13	Zentai Elektrodisztribúció	Zenta, Szabadkai út 21	Az infrastruktúra karbantartása, a romok eltakarítása
14	Kommunális-lakásgazdálkodási Közvállalat	Zenta, Ilije Birčanina 2	Ivóvíz biztosítása, a hóhordalékok eltávolítása, asszanáció, a csapadékvizek káros hatásától való védelem, a romok eltakarítása
15	Egészségház	Zenta, Boško Jugović 6	Első egészségügyi segítség és a sérültek egészségügyi ellátása, epidemiológiai védelmi intézkedések és helyreállítás
16	Kórház	Zenta, Karađorđe 66	Első egészségügyi segítség és a sérültek egészségügyi ellátása, epidemiológiai védelmi intézkedések és helyreállítás
17	Severtrans Kft.	Zenta, Gróf Batthyány Lajos 2	Evakuálás, személyszállítás
18	Állatorvosi Állomás Kft.	Zenta, Posta u. 41	Az állatok egészségvédelmi, a jószágállomány elhelyezése, a terep asszanációja
19	Vitulus Állatorvosi Állomás Kft.	Zenta, Posta u. 41	Az állatok egészségvédelmi, a jószágállomány elhelyezése, a terep asszanációja
20	Privet Állatorvosi Állomás Kft.	Zenta, Kossuth Lajos 66	Felderítés, vízi mentés
21	Kikötői Kapitányság	Zenta, Tiszavirág sétány 6	Felderítés, vízi mentés
22	Biospringer	Zenta, Karađorđe 121	Ivóvíz gyártása
23	Mezőgazdasági Szakszolgálat Kft.	Zenta, Posta u. 25	Növényi betegségek, kártevők és gyom megakadályozása

24	Žitopromet Rt.	Zenta, Árpád u. 104	A telekommunikációs és információs támogatás biztosítása a védelem és mentés szükségleteire
25	ZENTA Rádió Klub	Zenta, Fő u. 33	A telekommunikációs és információs támogatás biztosítása a védelem és mentés
26	Tisza-Zenta Mentőcsapat	Zenta, Táncsics Mihály 18	Vízi és víz alatti mentés

2. szakasz

A jogi személyeknek és szervezeteknek megküldésre kerülnek a kivonatok Zenta község területén a katasztrófa kockázatának becsléséből és Zenta községben a rendkívüli helyzetekben a védelmi és mentési tervből, hogy beépítsék ezeket az elemeket a saját becsléseik és terveik kidolgozásakor, illetve az emberi és anyagi kapacitások tervezésekor és igénybevételekor a feltüntetett védelmi és mentési feladatok megvalósításában.

A terv szerinti megoldásokra az emberi és anyagi kapacitások igénybevételére a megjelölt védelmi és mentési feladatok megvalósításában, a jogi személyek és szervezetek beszerzik a rendkívüli helyzetek községi törzskarának a jóváhagyását.

A jogi személyek és szervezetek kötelesek kidolgozni és megküldeni a terveiket a kivonatok Zenta község területén a katasztrófa kockázatának becsléséből és Zenta községben a rendkívüli helyzetekben a védelmi és mentési tervből azok kézhezvételétől számított három hónapon belül.

3. szakasz

A képviselő-testület meghatalmazza a Zenta község polgármesterét, hogy miután beszerezte a jelen rendelet 2. szakaszának 2. bekezdése szerinti jóváhagyást, az 1. szakasz szerinti jogi személyekkel szerződést kössön, amellyel rendezi a kölcsönös jogokat és kötelezettségeket a megjelölt védelmi és mentési feladatok megvalósításában.

4. szakasz

Az 1. szakasz szerinti jogi alanyok aktiválását és használatát Zenta község rendkívüli helyzetek községi törzskara rendeli el.

5. szakasz

Az 1. szakasz szerinti jogi személyek részvételével keletkezett költségek megtérítésére az eszközöket a védelemben és mentésben rendkívüli helyzetekben Zenta község költségvetésében kell biztosítani.

6. szakasz

A jelen rendelet módosítását és kiegészítését a meghozatalának eljárásában kell eszközölni.

7. szakasz

A jelen rendelet a Zenta Község Hivatalos Lapjában való közzétételétől számított nyolcadik napon lép hatályba.

Szerb Köztársaság
Vajdaság Autonóm Tartomány **Szabó Dékány Zsófia s. k.**
Zenta község **a Zentai Községi Képviselő-testület elnök asszonya**
Zentai Községi Képviselő-testület
Szám: 217-7-1/2022-I
Kelt: 2022. május 27-én
Z e n t a

Indoklás:

A rendkívüli helyzetekről szóló törvény (az SZK Hivatalos Közlönye, 111/2009., 92/11 és 93/12. sz.) 2010. 01. 06-án lépett hatályba, 2010. 07. 07-ével való alkalmazással.

A felsorolt törvény 15. szakasza 1. bekezdésének 1. pontja alapján Zenta Község Képviselő-testülete meghozta Zenta község területén a polgárvédelem szervezetéről és működéséről szóló rendeletet (Zenta Község Hivatalos Lapja, 44/2011. sz.).

A rendkívüli helyzetekről szóló törvény (az SZK Hivatalos Közlönye, 111/2019. sz.) 15. szakasza 1. bekezdésének 8. pontja, és a rendkívüli helyzetekben a védelmi és mentési tervek tartalmáról és kidolgozásuk módjáról szóló Kormányrendelet (az SZK Hivatalos Közlönye, 8/2011. sz.) 4. szakasza, és Zenta község statútuma (Zenta Község Hivatalos Lapja, 5/2011. sz.) 46. szakaszának 7. pontja alapján Zenta Község Képviselő-testülete a 2011. december 27-én tartott ülésén meghozta Zenta község területén a védelemben és mentésben felkészített jogi személyek és más szervezetek meghatározásáról szóló rendeletet.

A rendkívüli helyzetekről szóló törvény 2018.11.15-én hatályon kívül lett helyezve és új törvény meghozatalára került sor - a katasztrófa kockázata csökkentéséről és a rendkívüli helyzetekben az igazgatásról szóló törvény (az SZK Hivatalos Közlönye, 87/2018. sz.), és mellette meghozatalra került 2020-ban a rendkívüli helyzetek törzskarai összetételéről, munkamódjáról és szervezetéről szóló Kormányrendelet (az SZK Hivatalos Közlönye, 27/2020. sz.).

A katasztrófa kockázata csökkentéséről és a rendkívüli helyzetekben az igazgatásról szóló törvény (az SZK Hivatalos Közlönye, 87/2018. sz.) 29. szakasza 1. bekezdésének 4. pontja, és 44. szakasza 2. bekezdésének 3. pontja és Zenta község statútuma (Zenta Község Hivatalos Lapja, 4/2019. sz.) 45. szakaszának 40. pontja alapján.

A fent felsoroltak alapján Zenta község kötelezettsége, hogy összehangolja a rendeletet a pillanatnyilag érvényes törvényi előírásokkal, ennek értelmében meg kell hozni az új rendeletet Zenta község területén a védelemben és mentésben felkészített jogi személyek és más szervezetek meghatározásáról.

A katasztrófa kockázata csökkentéséről és a rendkívüli helyzetekben az igazgatásról szóló törvény (az SZK Hivatalos Közlönye, 87/2018. sz.) 31. szakasza alapján a védelemben és mentésben különlegesen jelentős alanyok: a gazdasági társaságok és más jogi személyek, amelyek a következő területeken végzik tevékenységüket: telekommunikáció, bányászat és energetika, szállítás, meteorológia, hidrológia, szeizmológia, ionizáló sugárzástól való védelem és nukleáris biztonság, környezetvédelem, vízgazdálkodás, erdészet és mezőgazdaság, egészségügy, a személyek elhelyezése, állategészségügy, kommunális tevékenységek, építészet, vendéglátás és mások, amelyek rendelkeznek erőforrásokkal a katasztrófa kockázatának csökkentésére. A különleges jelentőségű alanyokat a védelemben és mentésben a helyi önkormányzati egységekben a helyi önkormányzati egység végrehajtó szerve állapítja meg.

A rendkívüli helyzetek törzskara készenlétbe helyezheti vagy igénybe veheti a különleges jelentőségű alanyokat rendkívüli helyzetben, valamint a polgárvédelmi gyakorlatok szükségletére, ha nem kerül kihirdetésre a rendkívüli helyzet.

A készenlétbe helyezés és az igénybevétel költségei a helyi önkormányzati egység, a tartomány és a Köztársaság költségvetését terhelik, attól függően, hogy mely rendkívüli helyzetek törzskara rendelte el a készenlétet illetve az igénybevételt.

A különleges jelentőségű alanyok meghatározására és igénybevételére nem kell alkalmazni a törvény rendelkezéseit, amely rendezi a közbeszerzéseket.

Az előterjesztettek alapján javasoljuk a Községi Képviselő-testületnek Zenta község területén a védelemben és mentésben különleges jelentőségű alanyok meghatározásáról szóló rendelet megvitatását és elfogadását az előterjesztett szövegben.

46.

A közvállalatokról szóló törvény (az SZK Hivatalos Közlönye, 15/2016. és 88/2019. sz.) 38. szakaszának 2. bekezdése, a zentai Elgas Közvállalat megalapításáról szóló rendelet (Zenta Község Hivatalos Lapja, 2/2013., 13/2013., 18/2014., 15/2016. és 24/2016. sz.) 42. szakasza és Zenta község statútuma (Zenta Község Hivatalos Lapja, 4/2019. sz.) 45. szakasza 1. bekezdésének 12. pontja alapján Zenta Község Képviselő-testülete a 2022. május 27-én tartott ülésén meghozta az alábbi

R E N D E L E T E T
A ZENTA ELGAS KÖZVÁLLALAT IGAZGATJA MEGVÁLASZTÁSÁRA A NYILVÁNOS PÁLYÁZAT LEFOLYTATÁSÁRÓL

1. szakasz

A KKT lefolytatja a zentai Elgas Közvállalat igazgatója megválasztására a nyilvános pályázatot.

2. szakasz

A KKT rendezi a zentai Elgas Közvállalat igazgatója megválasztására a nyilvános pályázat szövegét, amelyet csatol a jelen rendelethez, és annak alkotó részét képezi.

3. szakasz

A zentai Elgas Közvállalat igazgatója megválasztására a nyilvános pályázat szövegét meg kell küldeni a Szerb Köztársaság Hivatalos Közlönyének, annak közzététele céljából és a Politika napilapnak a jelen rendelet meghozatalától számított nyolc napon belül.
A nyilvános pályázat szövegét közzé kell tenni Zenta község hivatalos honlapján, az adat kötelező közzététele mellett, az időről, amikor a nyilvános pályázat hirdetménye közzétételre került a Szerb Köztársaság Hivatalos Közlönyében.

4. szakasz

A jelen rendeletet közzé kell tenni Zenta Község Hivatalos Lapjában.

Szerb Köztársaság
Vajdaság Autonóm Tartomány
Zenta község
Zentai Községi Képviselő-testület
Szám: 020-23/2022-I
Kelt: 2022. május 27-én
Z e n t a

Szabó Dékány Zsófia s. k.

a Zentai Községi Képviselő-testület elnökasszonya

Indokolás:

A közvállalatokról szóló törvény (az SZK Hivatalos Közlönye, 15/2016. és 88/2019. sz.) és a zentai Elgas Közvállalat megalapításáról szóló rendelet (Zenta Község Hivatalos Lapja, 2/2013., 13/2013., 18/2014., 15/2016. és 24/2016. sz.) 43. szakaszának rendelkezései szerint, a közvállalat igazgatója megválasztására a nyilvános pályázat lefolytatása a közvállalat igazgatója megválasztására a nyilvános pályázat lefolytatásáról szóló rendelet

meghozatalával kezdődik, amely rendeletet a helyi önkormányzati szerv hozza meg, amely hatáskörrel rendelkezik a közvállalat igazgatójának a kinevezésében, amelynek az alapítója a helyi önkormányzati egység.

Zenta község statútuma (Zenta Község Hivatalos Lapja, 4/2019. sz.) 45. szakasza 1. bekezdésének 12. pontja szerint a Községi Képviselő-testület, kinevezi és felmenti a felügyelőbizottságot és az igazgatót az általa alapított közvállalatokban, jóváhagyja a közvállalatok alapszabályát és gyakorolja az alapítói jogokat a törvénnyel és az alapítói okirattal összhangban.

A közvállalat igazgatója megválasztására a nyilvános pályázat lefolytatására a rendelet meghozatalának javaslatát a helyi önkormányzati egység hatáskori szerve nyújtja be, és a javaslatot a rendelet meghozatalára benyújthatja a közvállalat felügyelő bizottsága is, a helyi önkormányzati egység igazgatási szerve útján.

A nyilvános pályázat szövegét a helyi önkormányzati egység szerve készíti elő, amelynek a javaslatára meghozatalra kerül a közvállalat igazgatója kinevezésére a nyilvános pályázat lefolytatásáról szóló rendelet.

A nyilvános pályázat szövegét és a közvállalat igazgatója megválasztására a nyilvános pályázat lefolytatásáról szóló rendeletjavaslatot a helyi önkormányzati egység hatásköri szerve megküldi az igazgató megválasztásában a nyilvános pályázat lefolytatásáról szóló rendelet meghozatalában hatáskörrel rendelkező szervnek, azaz a Községi Képviselő-testületnek.

A zentai Elgas Közvállalat megalapításáról szóló rendelet (Zenta Község Hivatalos Lapja, 2/2013., 13/2013., 18/2014., 15/2016. és 24/2016. sz.) 42. szakasza 1. bekezdése előirányozza, hogy a nyilvános pályázat lefolytatása a közvállalat igazgatója kinevezésére a nyilvános pályázat lefolytatásáról szóló rendelet meghozatalával indul. A jelen szakasz 1. bekezdése szerinti rendelt meghozatalára a javaslatot be kell nyújtani Zenta község Községi Tanácsának, és a rendelet meghozatalára a javaslatot benyújthatja a közvállalat felügyelőbizottsága is Zenta község Községi Tanácsa útján (2. bekezdés).

Zenta Község Képviselő-testülete, miután meghozta a nyilvános pályázat lefolytatásáról szóló rendeletet, a nyilvános pályázat szövegét megküldi közzététel céljából a Szerb Köztársaság Hivatalos Közlönyének és legalább egy napilapnak, amelyet a Szerb Köztársaság egész területén terjesztenek, a közvállalat igazgatója kinevezésére a nyilvános pályázat lefolytatásáról szóló rendelet meghozatalát követő nyolc napon belül.

A nyilvános pályázat hirdetményét közzé kell tenni a község hivatalos honlapján, azzal, hogy fel kell tüntetni, hogy mikor került közzétételre a nyilvános pályázat hirdetménye a Szerb Köztársaság Hivatalos Közlönyében.

Zenta község Községi Tanácsa, mint a Községi Képviselő-testület által hozott aktusok meghatalmazott javaslattevője, a végzésével megerősítette a zentai Elgas Közvállalat igazgatója megválasztására a nyilvános pályázat lefolytatásáról szóló rendeletjavaslatot és javasolja a Zentai Községi Képviselő-testületnek a zentai Elgas Közvállalat igazgatója megválasztására a nyilvános pályázat lefolytatásáról szóló rendelet megvitatását és meghozatalát.

Javaslat

Zenta Község Képviselő-testülete a közvállalatokról szóló törvény (az SZK Hivatalos Közlönye, 15/2016. és 88/2019. sz.) 30. és 36. szakasza alapján kihirdeti a

NYILVÁNOS PÁLYÁZATOT
A ZENTAI ELGAS KÖZVÁLLALAT IGAZGATÓJÁNAK A KINEVEZÉSÉRE

1. ADATOK A VÁLLALATRÓL
   Neve: Elgas Közvállalat Zenta
   Székhelye: Zenta, Mikszáth Kálmán 37. sz.
   Törzsszáma: 08025886
2. ADATOK A MUNKAHELYRŐL
   A zentai Elgas Közvállalat igazgatója
3. A KÖZVÁLLALAT IGAZGATÓJA KINEVEZÉSÉNEK FELTÉTELEI:
   A közvállalat igazgatójának kinevezhető a személy, aki eleget tesz az alábbi feltételeknek:

1) hogy nagykorú és cselekvőképes,
2) hogy magas fokú képzettséggel rendelkezik az alapfokú tanulmányokon legalább négy évig tartó időtartamban, illetve az alapfokú akadémiai tanulmányokon legalább 240 ETSC ponttal, mesterképző akadémiai tanulmányokon, mesterképző szakmai tanulmányokon, specialista akadémiai tanulmányokon, vagy specialista szakmai tanulmányokon,
3) hogy legalább öt év munkatapasztalattal rendelkezzen a teendőkön, amelyekre a 2) pont szerinti magas fokú képzettséget követelnek,
4) hogy legalább hároméves munkatapasztalata van a teendőkön, amelyek kapcsolatban vannak a közvállalat teendőivel,
5) hogy ismerje a korporatív igazgatás területét,
6) hogy legyen munkatapasztalata a munka szervezésében és a munkák vezetésében,
7) hogy nem tagja politikai párt szervének, illetve hogy elrendelték számára a tisztség ellátásának szünetelését a politikai párt szervében,
8) hogy nem volt elítélve börtönbüntetésre legalább hat hónapig tartó időtartamban,
9) hogy nem mondtak ki számára biztonsági intézkedéseket, összhangban a törvénnyel, amely a bűncselekményeket rendezi, éspedig:
   (1) kötelező pszichiátriai kezelés és őrzés az egészségügyi intézményben
   (2) kötelező pszichiátriai kezelés szabadon,
   (3) a narkomániások kötelező gyógykezelése
   (4) az alkoholisták kötelező gyógykezelése
   (5) a hivatás, tevékenység és kötelezettség végzésének tilalma.

4. A MUNKAVÉGZÉS HELYE
   Zenta, Mikszáth Kálmán 37. sz.
5. A HATÁRIDŐ AMELYEN BELÜL BE KELL NYÚJTANI A JELENTKEZÉSEKET:
   A nyilvános pályázatra a jelentkezés benyújtásának határideje 30 nap és a nyilvános pályázatnak a Szerb Köztársaság Hivatalos Közlönyében való közzétételétől kezdődik.
6. A NYILVÁNOS PÁLYÁZATRÓL A TÁJÉKOZTATÁS ADÁSÁVAL MEGBÍZOTT SZEMÉLY:

Sarnyai Rózsa Edit, a Zentai Községi Közigazgatási Hivatal vezetője, 24400 Zenta, Fő tér 1. sz., telefonszáma: 024/655-404, mobilszáma: 064/8725412, e-mail cím: r.edit@zenta-senta.co.rs

7. A CÍM, AMELYRE A JELENTKEZÉSEKET BE KELL NYÚJTANI:
A zentai Elgas Közvállalat igazgatója kinevezésében illetékes bizottság, 24400 Zenta, Fő tér 1. sz., a megjelöléssel „A zentai Elgas Közvállalat igazgatója kinevezésére a pályázatra”.

8. A BIZONYÍTÉKOK, AMELYEKET A PÁLYÁZATRA VALÓ JELENTKEZÉSRE KELL BENYÚJTANI:
a munkahely neve, amelyre a jelölt/nő jelentkezik, jelentkezés önéletrajzzal és az eddigi munkatapasztalat felsorolásával, állampolgársági bizonylat, születési anyakönyvi kivonat, oklevél a megszerzett szakmai képesítésről, iratok, amelyekkel bizonyítják a szakmában a munkatapasztalatot (igazolás, határozat vagy más aktus, amelyekből látszik, hogy mely munkákon és milyen szakképzettséggel szerzett munkatapasztalatot).

Minden bizonyítékot csatolni kell eredetiben vagy fénymásolatban, amelyeket hitelesített a közjegyző.

A határidőn túl, érthetetlen jelentkezéseket és a jelentkezéseket, amelyek mellé nem csatolták az összes szükséges bizonyítékot Zenta község kinevezésekben illetékes bizottsága elveti a végzésével, amely ellen nem engedélyezett a külön fellebbezés.

A jelen hirdetményt közzé kell tenni a Szerb Köztársaság Hivatalos Közlönyében, a Politika napilapban és Zenta község hivatalos honlapján: www.zenta-senta.co.rs.

Szerb Köztársaság
Vajdaság Autonóm Tartomány
Zenta község
Zenta Községi Képviselő-testület
Szám: 02-2/2022-I
Kelt: 2022. május 27-én
Z e n t a

Szabó Dékány Zsófia s. k.

a Zentai Községi Képviselő-testület elnökasszonya

Indokolás:

A közvállalatokról szóló törvény (az SZK Hivatalos Közlönye, 15/2016. és 88/2019. sz.) rendelkezései szerint a nyilvános pályázat szövegét a helyi önkormányzati egység szerve készíti előt, amelynek a javaslatára meghozzuk a közvállalat igazgatója kinevezésére a nyilvános pályázat lefolytatásáról szóló rendeletet.

A nyilvános pályázat és a közvállalat igazgatója kinevezéséről szóló nyilvános pályázat lefolytatásáról szóló rendeletjavaslat szövegét a helyi önkormányzati egység

hatásköri szerve megküldi az igazgató kinevezésére a nyilvános pályázat lefolytatásáról szóló rendelet meghozatalában a hatásköri szervének, azaz a Községi Képviselő-testületnek.

A Községi Képviselő-testület, miután meghozta a nyilvános pályázat lefolytatásáról szóló rendeletet, megküldi a nyilvános pályázat hirdetményét közzététel céljából a Szerb Köztársaság Hivatalos Közlönyének és legalább egy napilapnak, amely terjesztésre kerül a Szerb Köztársaság egész területén, a határidőben, amely nem lehet több nyolc napnál, a közvállalat igazgatója kinevezéséről a nyilvános pályázat lefolytatásáról szóló rendelet meghozatalának napjától.

A nyilvános pályázat hirdetményét közzé kell tenni a község hivatalos honlapján, azzal, hogy fel kell tüntetni, hogy mikor jelent meg a nyilvános pályázat hirdetménye a Szerb Köztársaság Hivatalos Közlönyében.

A nyilvános pályázatról szóló hirdetmény tartalmazza a közvállalat adatait, a munkahelyet, a közvállalat igazgatója kinevezésének feltételeivel, a munkavégzés helyét, a szakmai képzettséget, foglalkozást és készségeket, amelyeket a megválasztási eljárásban értékelnek és azok ellenőrzésének módját, a határidőt, amelyen belül a jelentkezéseket be kell nyújtani, a nyilvános pályázat kapcsán a tájékoztatás adásával megbízott személy adatait, a címet, amelyre be kell nyújtani a jelentkezéseket és az adatokat a bizonyítékokról, amelyeket csatolni kell a jelentkezéshez.

A nyilvános pályázatra a jelentkezések benyújtásának a határideje 30 nap és a nyilvános pályázatnak a Szerb Köztársaság Hivatalos Közlönyében való közzététel napjától kezdődik.

A határidőn túli, érthetetlen jelentkezéseket és a jelentkezéseket, amelyekhez nem csatolták az összes szükséges bizonyítékot, a bizottság végzéssel elveti és ellene nem engedélyezett a külön fellebbezés.

Zenta község Községi Tanácsa végzésével megerősítette a zentai Elgas Közvállalat igazgatója kinevezésére a nyilvános pályázat hirdetményének szövegjavaslatát.

Javasoljuk Zenta Község Képviselő-testületének a zentai Elgas Közvállalat igazgatója kinevezésére a nyilvános pályázat hirdetményének elfogadását.

47.

A közvállalatokról szóló törvény (az SZK Hivatalos Közlönye,(15/2016. sz.) 59. szakasza, a gazdasági társaságokról szóló törvény (az SZK Hivatalos Közlönye, 36/2011., 99/2011.,83/2014. sz. – más törv.. 5/2015..4/2018. és 95/2018. sz.) 200. szakasza 1. bekezdésének 26. pontja, a helyi önkormányzatról szóló törvény (az SZK Hivatalos Közlönye, 129/2007. és 83/2014. sz. – más törv., 101/2016. sz. – más törv. és 47/2018. Sz.) 32. szakasza 1. bekezdésének 8. pontja, és Zenta község statútuma (Zenta Község Hivatalos Lapja, 4/2019. sz.) 46. szakasza alapján a Zentai Községi Képviselő-testület a 2022. május 27-én tartott ülésén meghozta az alábbi

V É G Z É S T
A SZABADKAI REGIONÁLIS HULLADÉKLERAKÓ KORLÁTOLT FELELŐSSÉGŰ TÁRSASÁG SZILÁRD KOMMUNÁLIS HULLADÉK IGAZGATÁSÁRA A 2022-ES ÉVI ÜZLETVITELI PROGRAMJA JÓVÁHAGYÁSÁRÓL

I.

A KKT jóváhagyja a szabadkai Regionális Hulladéklerakó Korlátolt Felelősségű Társaság Szilárd Kommunális Hulladék Igazgatására a 2022-es évi üzletviteli programját, amelyet szabadkai Regionális Hulladéklerakó Kft. taggyűlése hozott meg a 2021.12.30-án tartott ülésén és elfogadta a VIII/2021-29-es számú határozatával.

II.

A jelen végzést közzé kell tenni Zenta Község Hivatalos Lapjában.

Szerb Köztársaság
Vajdaság Autonóm Tartomány
Zenta község
Zentai Községi Képviselő-testület
Szám: 501-3/2022-I
Kelt: 2022. május 27-én
Z e n t a

Szabó Dékány Zsófia s. k.
a Zentai Községi Képviselő-testület elnök asszonya

Indoklás:

Az együttműködési megállapodás a községek között régió kialakításáról szilárd kommunális hulladék igazgatására 2007-ben került aláírásra, és az aláírók a szabadkai régió tagközségei, Szabadka város és Topolya, Zenta, Magyarkanizsa, Kishegyes, Csóka községek és 2013 óta Törökkanizsa is. A társaság a működését 2008-ban kezdte a feladattal, hogy valósítsa meg a megállapodással meghatározott célokat, és ennek eredményeként kidolgozásra kerültek tanulmányok és projektumok, amelyek előfeltételei ezen komplex projektum megvalósításának.

A társaság alapítói (tagjai):

1. Szabadka város, akinek a nevében az alapítói jogokat Szabadka város képviselő-testülete, Szabadka, Szabadság tér 1. gyakorolja,

2. Topolya község, akinek a nevében az alapítói jogokat Topolya község képviselő-testülete, Topolya, Marsall Tito 30. gyakorolja,
3. Zenta község, akinek a nevében az alapítói jogokat Zenta község képviselő-testülete, Zenta, Fő tér 1. gyakorolja,
4. Magyarkanizsa község, akinek a nevében az alapítói jogokat Magyarkanizsa község képviselő-testülete, Magyarkanizsa, Fő tér 1. gyakorolja,
5. Csóka község, akinek a nevében az alapítói jogokat Csóka község képviselő-testülete, Csóka, Potiska 20. gyakorolja,
6. Kishegyes község, akinek a nevében az alapítói jogokat Kishegyes község képviselő-testülete, Kishegyes Fő utca 32. gyakorolja,
7. Törökkanizsa község, akinek a nevében az alapítói jogokat Törökkanizsa község képviselő-testülete, Törökkanizsa, Kralj Petra I Karađorđevića 1. gyakorolja,

A közvállalatokról szóló törvény (az SZK Hivatalos Közlönye, 5/2016. sz.) 22. szakaszának 1. bekezdésével összhangban, a közvállalatok munkájának előmozdítása és fejlesztése, valamint a függő tőketársaságok, hosszú- és középtávú munka- és fejlesztési terveken kell, hogy alapuljanak, amelyeket a közvállalat, illetve a függő tőketársaság felügyelőbizottsága hoz meg.

A közvállalatokról szóló törvény 59. szakasza alapján minden naptári évre minden közvállalat és függő tőketársaságok, amelynek az alapítója közvállalat, meghozza az éves üzletviteli programját (a továbbiakban: program), és megküldik azt az alapítónak a jóváhagyása céljából.

A program meghozottnak tekintendő, ha arra jóváhagyását adja az alapító.

A fent felsoroltak, és a közvállalatokról szóló törvény rendelkezései alapján kidolgozásra került a társaság 2022-es évi üzletviteli programja, amelyet a társaság taggyűlése 2021.12.30-án fogadott el a VIII/2021-29-es számú határozatával.

Zenta község Községi Tanácsa meghozta a végzést, amellyel megerősítette a szabadkai Regionális Hulladéklerakó Korlátolt Felelősségű Társaság Szilárd Kommunális Hulladék Igazgatására a 2022-es évi üzletviteli programja jóváhagyásáról szóló végzésjavaslatot és utalta azt a Zentai Községi Képviselő-testület elé annak megvitatása és elfogadása céljából.

Az előterjesztetek alapján javasoljuk a Községi Képviselő-testületnek a szabadkai Regionális Hulladéklerakó Korlátolt Felelősségű Társaság Szilárd Kommunális Hulladék Igazgatására a 2022-es évi üzletviteli programja jóváhagyásáról szóló végzésjavaslat megvitatását és elfogadását az előterjesztett szövegben.

A VÁLLALAT 2022. ÉVI MŰKÖDÉSI TERVE

A cég neve: Szabadkai Regionális Hulladéktároló Hulladékgazdálkodási Korlátolt Felelősségű Társaság

Székhelye Szabadka, Békovai út 280

Főtevékenysége: 38.21 Nem veszélyes hulladék kezelése, ártalmatlanítása

Cégjegyzékszáma: 20354194

Adószáma: 105425742

ÁHT azonosító: 81103

Alapítók: Szabadka Város Képviselő-testülete és Topolya Község Képviselő-testülete, Zenta Község Képviselő-testülete, Magyarkanizsa Község Képviselő-testülete, Kishegyes Község Képviselő-testülete, Csóka Község Képviselő-testülete és Törökkanizsa Község Képviselő-testülete

Illetékes minisztérium: Környezetvédelmi Minisztérium

Önkormányzat illetékes szerve: Szabadka Város Képviselő-testülete és Topolya Község Képviselő-testülete, Magyarkanizsa Község Képviselő-testülete, Zenta Község Képviselő-testülete, Kishegyes Község Képviselő-testülete, Csóka Község Képviselő-testülete és Törökkanizsa Község Képviselő-testülete

Szabadka, 2021. december

Tartalomjegyzék

I ÁLTALÁNOS ADATOK A VÁLLALATRÓL (TÁRSASÁGRÓL)....5
1.1. Státusz, jogi forma és a cég tevékenysége....5
1.2 A vállalat jövőképe és küldetése....6
1.3 Stratégiai dokumentumok, területi tervek, törvények, jogszabályok és belső okiratok, melyeket a vállalat működése során alkalmaz 7
1.4 A hosszú távú és középtávú üzleti stratégia és fejlesztési terv....9
1.5 A vállalat szervezeti felépítése....11
1.6 Az igazgatók és ügyvezetők neve, a felügyelőbizottság/a társaság közgyűlése tagjainak neve....17
II. A 2021. ÉVI GAZDÁLKODÁS ELEMZÉSE....19
2.1 A 2021. évi tevékenység becsült mértéke....20
2.2 A 2021. évi állapotmérleg, sikermérleg és a készpénz mozgásának jelentése....25
2.3 A megvalósított mutatók analízise....40
2.4 A tervezett mutatókhoz viszonyított eltérések okai....42
2.5 Az üzleti folyamatok fejlesztésére irányuló tevékenységek....43
2.6 A cégvezetés terén végzett tevékenységek....44
III A TÁRSASÁG CÉLJAI ÉS A 2022. ÉVRE TERVEZETT TEVÉKENYSÉGEI....44
3.1 A vállalat céljai a működési tervvel felölelt időszakra (2022-es év)....45
3.2 A célok eléréséhez szükséges kulcsfontosságú tevékenységek....45
3.3 A hulladékgazdálkodási rendszer kiépítésén végzett munkálatok üteme a 2022. évben....46
3.4 Piacelemzés....47
3.5 Üzleti kockázatok....48
3.6 A 2022-es évre tervezett mutatók....50
3.7 Tevékenységek, melyeket a közvállalat a cégvezetés fejlesztése érdekében tervez végezni....51

IV A TERVEZETT BEVÉTELI FORRÁSOK ÉS A KIADÁSI HELYRENDEK RENDELTETÉSÜK SZERINT **52**
4.1 Állapotmérleg, Sikermérleg és A készpénz mozgásának jelentése a 2022. évre 52
4.2 A tervezett bevételek és kiadások szerkezetének részletes megindokolása 68
4.3 Az áru és szolgáltatások költségei 79
4.4 Az önkormányzati költségvetésből származó bevételek összegének és a folyósítás ütemének bemutatása 80
4.5 Az önkormányzati költségvetésből származó eszközök felhasználásának részletes megindokolása 81
V A NYERESÉG ELOSZTÁSÁNAK, ILLETVE A VESZTESÉGEK FEDEZÉSÉNEK TERVEZETT MÓDJA **87**
VI BÉREZÉSI ÉS FOGLALKOZTATÁSI TERV **88**
6.1 A munkavállalók összetétele részlegenként/szervezeti egységenként 88
***6.2* Az alkalmazottak képzettség, életkor és nemek szerinti összetétele, a munkakor szerinti összetétel, valamint a felügyelőbizottság/közgyűlés elnökének és tagjainak képzettség és nemek szerinti megoszlása (7. melléklet) 91**
6.3 Szabad és megüresedett állások, és a kiegészítő foglalkoztatás 94
6.4. Pénzeszközök a munkavállalók munkabérére 96
6.5 Az elnök és a felügyelő bizottság / taggyűlés tagjainak díjazása 99
6.6 A Könyvvizsgáló Bizottság tagjainak munkadíja 102
VII. HITELTARTOZÁSOK **102**
VIII TERVEZETT BESZERZÉSEK 2022-BEN **103**
8.1 A javak, munkák és szolgáltatások beszerzésére tervezett pénzeszközök a 2022. évben 103
8.2 A 2022-re tervezett javak-, munkák- és szolgáltatásbeszerzés részletes ismertetése 105
IX A TÁRSASÁG BERUHÁZÁSI TERVE A 2022. ÉVRE **108**
9.1 Az előző három évben megkezdett, azaz tervezett, de meg nem valósult beruházások részletes ismertetése 108
X A KÜLÖN CÉLOKRA SZOLGÁLÓ ESZKÖZÖK FELHASZNÁLÁSÁNAK KRITÉRIUMAI **109**
10.1 A külön célokra szolgáló eszközök részletes megindokolása 111

I ÁLTALÁNOS ADATOK A VÁLLALTRÓL (TÁRSASÁGRÓL)

1.1. Státusz, jogi forma és a cég tevékenysége

Teljes üzleti név: Друштво са ограниченом одговорношћу за управљање чврстим комуналним отпадом «РЕГИОНАЛНА ДЕПОНИЈА» Суботица (Szabadkai Regionális Hulladéktároló Hulladékgazdálkodási Korlátolt Felelősségű Társaság)

Rövidített üzleti neve: «РЕГИОНАЛНА ДЕПОНИЈА» д.о.о. Суботица (Regionális Hulladéktároló Kft. Szabadka)

Székhely: Békovai út 280., 24000 Szabadka

Fő tevékenység: 38.21 Nem veszélyes hulladék kezelése, ártalmatlanítása

Regisztráció száma: BD 146624/2007, 2007.12.03-ai keltezéssel

Törzsszám: 20354194

Adóazonosító szám: 105425742

Költségvetés felhasználójának egyedi száma: 81103

Tőkeinformációk: Jegyzett pénzbeli tőke 83.597,67 RSD

Igazgató: Dr. Gligor Gellért

A vállalat bejegyzésre került az Adóhivatal adókötelezettek egyedi nyilvántartásába 2008. február 18-án, amikor a Vállalat megkezdte azon tevékenységeit, amelyre be lett jegyezve.

A vállalat tagjai:
1. **Szabadka város**, melynek nevében az alapítói jogokat Szabadka Város Képviselő-testülete gyakorolja, Szabadka, Szabadság tér 1.;
2. **Topolya község**, melynek nevében az alapítói jogokat Topolya Község Képviselő-testülete gyakorolja, Tito Marsall u. 30.;
3. **Magyarkanizsa község**, melynek nevében az alapítói jogokat Magyarkanizsa község Képviselő-testülete gyakorolja, Magyarkanizsa, Fő tér 1.;

4. **Zenta község**, melynek nevében az alapítói jogokat Zenta község Képviselő-testülete, Zenta, Fő tér 1. gyakorolja;
5. **Kishegyes község**, melynek nevében az alapítói jogokat Kishegyes község Képviselő-testülete, Kishegyes, Fő u. 32. gyakorolja;
6. **Csóka község**, melynek nevében az alapítói jogokat Csóka község Képviselő-testülete, Csóka, Tiszamente 20.;
7. **Törökkanizsa község**, melynek nevében az alapítói jogokat Törökkanizsa község Képviselő-testülete, Törökkanizsa, I. Karađorđević Péter király u. 1 gyakorolja;

A Vállalat, A szilárd kommunális hulladék kezelésére szolgáló régió megformálásáról szóló Együttműködési megállapodás alapján és az A szilárd kommunális hulladék kezelésére szolgáló régió megformálásáról szóló Együttműködési megállapodás Módosítása és Kiegészítése alapján, a következő műveletek és tevékenységek elvégzése céljából jött létre:

1. Az új regionális szanitáris hulladéklerakó, az átviteli állomások és újrahasznosító udvarok kiépítése és üzemelése,
2. A hulladék szállítása a hulladék átviteli (átrakodási) állomásokról a regionális hulladéktárolóig,
3. a kommunális hulladékból származó kihasználható hulladék elválasztása, gyűjtése és elkülönítése, amely a tárolás helyén szétválogatásra kerül
4. másodlagos nyersanyagok előkészítése és feldolgozása és a másodlagos nyersanyagok forgalomba hozatala
5. újrahasznosító rendszer fejlesztése és korszerűsítése, szükséges létesítmények és infrastruktúra kiépítése
6. Komposztáló üzemek kiépítése, hulladékanyagból származó energia előállítás, és mechanikus-biológiai kezelés a hulladéktárolón történő tárolás előtt.
7. Regionális hulladékgazdálkodási terv előkészítése és más

1.2 A vállalat jövőképe és küldetése

A társaság **küldetése:** egy korszerű regionális hulladékgazdálkodási rendszer kiépítése és a hulladékgazdálkodás legmagasabb szintjének elérése Szerbiában.

A korszerű regionális hulladékgazdálkodási rendszer a következőket foglalja majd magába: a regionális hulladéklerakót és a hulladékválogató üzemet, a biológiai hulladékot kezelő üzemet a békovai regionális hulladékgazdálkodási központ keretében, a hulladékgyűjtő központokkal felszerelt átrakodó állomásokat Topolyán, Zentán és Magyarkanizsán és a hulladékgyűjtő központokat Csókán, Kishegyesen és Törökkanizsán, továbbá a hulladék begyűjtésére és az elsődleges szelekcióra szolgáló berendezéseket és eszközöket, a hulladék távolsági szállítására szolgáló járműveket, és a polgárok környezettudatosságra nevelését.

A regionális hulladéklerakó-telep és kísérőlétesítményei építésének előrehaladtával fokozatosan kialakulnak a feltételek a régióban található szeméttelepek bezárásához és területük szanálásához, továbbá, hogy a hulladék biztonságosan kerüljön lerakásra, miáltal elkerülhető a talajvizek, a talaj és a levegő szennyezése.

A társaság **küldetése:** megteremteni a feltételeket a regionális hulladékgazdálkodási rendszer megvalósításához a nemzeti jogszabályok és stratégia követelményeivel, valamint az Európai Unió előírásaival összhangban, továbbá fejleszteni és erősíteni a polgárok környezettudatosságát.

2006-ban felmerült az igény egy régió kialakítására, a szabadkai regionális hulladéklerakó projektjét megvalósító községek összefogásával. A régió kialakításának fő oka pedig a hulladék nem megfelelő módon történő lerakása, a mind nagyobb számú illegális lerakó és a hulladék nem megfelelő kezelése.

A települési szilárd hulladék kezelésére alapított régió kialakításához kapcsolódó községközi együttműködési megállapodást 2007-ben írták alá a szabadkai régió tagjai: Szabadka város, valamint Topolya, Zenta, Magyarkanizsa, Kishegyes és Csóka községek, melyekhez 2013-ban Törökkanizsa község is csatlakozott. A társaság 2008-ban kezdte meg működését azzal a feladattal, hogy a megállapodásban rögzített célokat megvalósítsa, s ennek eredményeként készült el ezen összetett projekt megvalósításának előfeltételét képező tanulmány és tervek.

A hulladékgazdálkodás jelenlegi gyakorlata a hulladék begyűjtését, elszállítását és lerakását foglalja magába, többnyire annak a településnek a közelében, ahol azt begyűjtötték. E gyakorlat nagymértékben veszélyezteti a környék lakosságának egészségét és a környezet állapotát. A probléma orvoslására a Szerb Köztársaság Kormánya elfogadta a 2019-2024. időszakra vonatkozó Stratégiát. E Stratégia szerint a Szerb Köztársaság területén a regionális hulladékgazdálkodási központok kialakítása az egyetlen gazdaságilag indokolt megoldás, melyek a több község területéről begyűjtött hulladékból kiválogatják az újrahasznosítható anyagokat, míg a fennmaradó hulladék a regionális telepen kerül lerakásra.

1.3 Stratégiai dokumentumok, területi tervek, törvények, jogszabályok és belső okiratok, melyeket a vállalat működése során alkalmaz

A 2022. évi működési terv kidolgozásához és a társaság tevékenységének végzéséhez az alábbi jogszabályok, utasítások és dokumentumok képezik az alapvető törvényes keretet:

- A költségvetési rendszerről szóló törvény (az SZK Hivatalos Lapjának 54/2009, 73/2010, 101/2010, 101/2011, 93/2012, 62/2013, 63/2013 – jav., 108/2013, 142/2014, 68/2015 – más törv., 103/2015, 99/2016, 113/2017, 95/2018, 31/2019, 72/2019, 149/2020, 118/2021 és 118/2021 – más törv. száma),
- A költségvetési rendszerről szóló törvény (az SZK Hivatalos Lapjának 54/2009, 73/2010, 101/2010, 101/2011, 93/2012, 62/2013, 63/2013 – jav., 108/2013, 142/2014, 68/2015 – más törv., 103/2015, 99/2016, 113/2017, 95/2018, 31/2019, 72/2019, 149/2020, 118/2021 és 118/2021 – más törv. száma),
- A Szerb Köztársaság 2022. évi költségvetéséről szóló törvény (az SZK Hiv. Közlönyének 110/2021sz.)

- A 2022. évi pénzügyi stratégia a 2023. és 2024. évre vonatkozó előrejelzésekkel (az SZK Hivatalos Közlönyének 106/2021),
- A gazdasági társaságokról szóló törvény (a Szerb Köztársaság Hivatalos Közlönyének 36/2011, 99/2011, 83/2014 – más törv., 5/2015 sz., 44/2018, 95/2018, 91/2019 és 109/2021),
- A közvállalatokról szóló törvény (az SZK Hivatalos Közlönyének 15/2016 és 88/2019),
- A kommunális tevékenységekről szóló törvény (az SZK Hivatalos Közlönyének 88/2011, 104/2016 és 95/2018),
- A tervezésről és építésről szóló törvény (az SZK Hivatalos Közlönyének 72/2009, 81/2009, 64/2010, 24/2011, 121/2012, 42/2013, 50/2013, 98/2013, 132/2014, 145/2014, 83/2018, 31/2019 és 37/2019-más törvény, 9/2020 52/2021),
- A közbeszerzési törvény (az SZK Hivatalos Közlönyének 124/2012, 14/2015, 68/2015 és 91/2019 sz.),
- A helyi önkormányzatról szóló törvény (az SZK Hivatalos Közlönyének 129/2007, 83/2014 – más törv., 101/2016 – más törv., 47/2018 és 111/2021 - más törv.),
- A környezetvédelmi törvény (az SZK Hivatalos Közlönyének 135/2004, 36/2009, 36/2009- más törv., 72/2009-más törv., 43/2011, 14/2016, 76/2018 és 95/2018-más törvény),
- A hulladékgazdálkodási törvény (az SZK Hivatalos Közlönyének 36/2009, 88/2010, 14/2016 és 95/2018- más törv.),
- A csomagolásról és a csomagolási hulladékról szóló törvény (az SZK Hivatalos Közlönyének 36/2009 és 95/2018-más törv.),
- A munkatörvény (az SZK Hivatalos Közlönyének 24/05, 61/05, 32/2013, 75/2014, 13/2017, 113/2017 és 95/2018 – hiteles magyarázat),
- A munkabiztonsági törvény (az SZK Hivatalos Közlönyének 101/2005 és 91/2015 száma és 113/2017 – más törv.),
- Az áfáról szóló törvény (az SZK Hivatalos Közlönyének 84/2004, 86/2004, 61/2005, 61/2007, 93/2012, 108/2013, 68/2014 – más törv., 142/2014, 83/2015, 108/2016 és 113/2017, 13/2018 – megh. din. összeg, 30/2018, 4/2019-összehangolt összeg, 72/2019 és 8/2020-összehangolt din. Összeg,153/2020),
- A könyvvizsgálatról szóló törvény (az SZK Hivatalos Közlönyének 73/2019),
- A számvitelről szóló törvény (az SZK Hivatalos Közlönyének 73/2019 és 44/2021 – más törv.),
- A természetvédelmi törvény (az SZK Hivatalos Közlönyének 36/2009, 88/2010, 91/2010, 14/2016 és 95/2018 – más törv. és 71/2021 száma),
- A tűzvédelmi törvény (az SZK Hivatalos Közlönyének 111/2009 és 20/2015, 87/2018 és 87/2018-más törv. száma),
- A levegő védelméről szóló törvény (az SZK Hivatalos Közlönyének 36/2009, 10/2013 és 26/2021 – más törvény sz.),
- A stratégiai környezeti hatásfelmérésről szóló törvény (az SZK Hivatalos Közlönyének 135/2004 és 88/2010 száma),
- A környezeti hatásfelmérésről szóló törvény (az SZK Hivatalos Közlönyének 135/2004 és 36/2009 száma),
- A környezetszennyezés integrált ellenőrzéséről és megakadályozásáról szóló törvény (az SZK Hivatalos Közlönyének 135/2004, 25/2015 és 109/2021 sz.),
- Törvény a kötelező társadalombiztosítás Központi Regiszteréről (SZK Hivatalos Közlöny, 95/2018, 91/2019)
- A kereskedelmi ügyletek során keletkezett fizetési kötelezettségek teljesítésének határidőjéről szóló törvény (az SZK Hivatalos Közlönyének 119/2012, 68/2015, 113/2017, 91/2019, 44/2021 és 44/2021- más törv. sz.),

- A nyugdíj- és rokkantságbiztosításról szóló törvény (az SZK Hivatalos Közlönyének 34/2003, 64/2004 – AB rendelet, 84/2004 – más törv., 85/2005, 101/2005 – más törv., 63/2006 – AB rendelet, 5/2009, 107/2009, 101/2010, 93/2012, 62/2013, 108/2013, 75/2014, 142/2014, 73/2018, 95/2018, 4/2019 összeh. din. össz., 86/2019 és 5 és 62/2021),
- A kötelező társadalombiztosítási járulékokról szóló törvény (az SZK Hivatalos Közlönyének 84/2004, 61/2005, 62/2006, 5/2009, 52/2011, 101/2011, 47/2013, 108/2013, 57/2014, 68/2014 – más törv., 112/2015, 113/2017, 7/2017, 7/2018 – összeh. din. összeg 95/2018, 4/2019 - összeh. din. össz., 86/2019, 5/2020 - összeh. din. össz., 153/2020, 6/2021 - összeh. din. össz., 44/2021 és 118/2021),
- A leleplezők védelméről szóló törvény (az SZK Hivatalos Közlönyének 128/2014 sz.),
- Hulladékgazdálkodási stratégia a 2010-2019. időszakra (az SZK Hivatalos Közlönyének 89/2020),
- A közvállalatokban dolgozók munkabére elszámolásának és kifizetésének módjáról és ellenőrzéséről szóló kormányrendelet (az SZK Hivatalos Közlönyének 27/2014),
- A közvállalatok éves illetve hároméves működési terveinek megvalósítására vonatkozó háromhavi beszámolók nyomtatványairól szóló szabályzat (az SZK Hivatalos Közlönyének 36/2016 száma),
- Kormányrendelet a 2021-as év munkatervének elemeiről, valamint a közvállalatok és más közérdekű munkát végző szervezetek 2021-2023 hároméves munkaterve 05 Szám: 110-8035/2020 2020. október 15.,
- A Szabadka város 2021. évi költségvetéséről szóló rendelet,
- A Topolya község 2021. évi költségvetéséről szóló rendelet,
- A Zenta község 2021. évi költségvetéséről szóló rendelet,
- A Magyarkanizsa község 2021. évi költségvetéséről szóló rendelet,
- A Kishegyes község 2021. évi költségvetéséről szóló rendelet,
- A Csóka község 2021. évi költségvetéséről szóló rendelet,
- A Törökkanizsa község 2021. évi költségvetéséről szóló rendelet.
- A Törökkanizsa község 2021. évi költségvetéséről szóló rendelet.

A felsorolt törvények és előírások mellett a társaság a könyvelés, a jog, a pénzügyek és munkaviszonyok tárgykörét szabályzó előírásokat, illetve a társaság ügyrendjét és egyéb okiratait alkalmazza.

1.4 A hosszú távú és középtávú üzleti stratégia és fejlesztési terv

A közvállalatokról szóló törvény 59. szakaszával összhangban a Társaság közgyűlése 2017.03.06-án döntést hozott a társaság középtávú üzleti stratégiájának és fejlesztési tervének elfogadásáról a 2017-2021. időszakra, valamint a hosszú távú üzleti stratégia és fejlesztési terv elfogadásáról a 2017-2027. időszakra (VIII/2017-09 és VIII/2017-10).

A Társaság középtávú és hosszú távú üzleti stratégiája és fejlesztési terve összhangban áll a hulladékgazdálkodási stratégiával, ami a következő célokat definiálja:

1. Növelni a hulladékgazdálkodási rendszerrel felölelt lakosság számát,
2. Kifejleszteni az elsődleges hulladékszelektálási rendszert az önkormányzatokban,
3. Regionális hulladékkezelő központokat építeni (regionális hulladéklerakó, az újrahasznosítható hulladékot különválogató üzem, a hulladék biológiai kezelését végző üzem és az átrakó állomások)
4. Létrehozni a kiemelt hulladékáramokat (régi gumiabroncsok, elhasznált szárazelemek és akkumulátorok, hulladékolajok, roncsjárművek, elektronikai hulladék) kezelő rendszert.

A középtávú illetve hosszú távú üzleti stratégia azoknak a feladatoknak a feladatoknak a definiálására irányul, melyek a korszerű hulladékkezelés működésére illetve további fejlesztésére vonatkoznak.

A Középtávú Terv kidolgozása a 2022-2026 közötti időszakra meghatározza a Társaság fejlesztési céljait, amelyek összhangban vannak a Hulladékgazdálkodási Stratégiával és az Üzleti Tervben meghatározott tevékenységekkel.

A hulladékkezelés fejlesztésének fő iránya egy összehangolt rendszer létrehozása a régió területén, ami magában foglalja a szervezett hulladékbegyűjtést a régiót képező valamennyi község területéről, a nem veszélyes hulladék megfelelő lerakását, a polgárok és a szélesebb nyilvánosság környezeti tudatának fejlesztése, a magasabb szintű kommunális felszereltség elérését, a piaci pozicionálást és az ügyfélkör kibővítését, illetve az alábbi integrált minőségirányítási rendszerek bevezetését:

- ISO 9001 – minőségirányítási rendszer,
- ISO 14001 – környezetirányítási rendszer,
- ISO 27001 – információbiztonsági irányítási rendszer,
- OXCAC 18001 – egészségvédelmi és munkabiztonsági irányítási rendszer és
- ISO 31000 – kockázatkezelési rendszer,

valamint a Társaság üzleti tevékenységének hatékonyabbá és minőségesebbé tételére irányuló feladatok definiálását.

A Társaság, illetve a régiót képező községek egyéb céljai a következők:

1. A Társaság üzleti kiadásainak és erőforrásainak ésszerűsítése,
2. Az alapító községekkel és a szolgáltatásokat igénybe vevőkkel folytatott minőségi együttműködés,
3. A vállalati kultúra kialakítása a Társaságban,

4. Az alkalmazottakról való gondoskodás és szakmai fejlesztésük támogatása a Társaság igényeinek megfelelően, azzal a céllal, hogy jobban dolgozhassanak és hozzájáruljanak a Társaság céljainak megvalósításához,
5. Az óvodás és iskolás gyerekek oktatása annak érdekében, hogy tudatosítsuk bennük a helyes és fenntartható hulladékgazdálkodás fontosságát,
6. A lakosság és más hulladékgenerátorok képzése annak érdekében, hogy elfogadható magatartást tanúsítsanak a hulladék minden fajtájával szemben.

Szem előtt tartva a vállalat környezetvédelmi szempontból társadalmilag felelős szerepét, a Társaság igyekszik majd támogatni minden környezetvédelemmel, illetve hulladékgazdálkodással kapcsolatos tevékenységet a régióban.

A középtávú illetve hosszú távú tervek végrehajtásával teljesül majd a Társaság jövőképe, vagyis hogy a Szabadkai Regionális Hulladéktároló Kft. a regionális hulladékgazdálkodási rendszer legjobb gyakorlatának példája legyen, elérve a legmagasabb szerbiai sztenderdeket, a lakosság életkörülményeinek javítása érdekében, a kívánt környezetvédelmi feltételek biztosításával és a természet megőrzésével, a fenntartható környezetgazdálkodásra alapozva, s elérje azt, hogy a Szabadkai Regionális Hulladéktároló Kft. egy korszerű, innovatív és hatékony vállalattá fejlődjön, amely minőségi szolgáltatást nyújt.

A középtávú illetve hosszú távú tervek végrehajtásával a következők érhetők el:

- A hulladék kezelése az emberek egészségére és a környezetre ártalmatlan módon,
- A hulladék újrahasznosítása, másodlagos nyersanyagok nyerése,
- A hulladéklerakási eljárások és módszerek fejlesztése,
- A rendesetlen szeméttelepek szanálása és
- A hulladékgazdálkodás jelentőségének tudatosítása.

Továbbá, a döntő lépések magukba foglalják az integrált hulladékgazdálkodási rendszer létrehozását célzó már meglévő intézkedések erősítését és az újak fejlesztését, a környezetvédelmi politika további integrációját a politika többi szektorába, és a környezetért vállalat nagyobb egyéni felelősséget.

1.5 A vállalat szervezeti felépítése

A Társaság szervezeti felépítését a Társaság ügyeinek szervezeti és működési Szabályzat határozza meg, amelyet a Társaság ideiglenes igazgatója 2021.03.08.-án IV-09/2021 szám alatt és 2021.03.16-án lépett hatályba.

A Társaság tevékenységét a regionális hulladékgazdálkodási rendszer (a továbbiakban: RHGR) keretében végzi, Szabadka város és Zenta, Magyarkanizsa, Topolya, Kishegyes, Csóka ás Törökkanizsa községek részére, az alábbi helyszíneken:

- Regionális Hulladékkezelő Központ (a továbbiakban: RHKK),
- Zentai átrakóállomás hulladékgyűjtő központtal,
- Topolyai átrakóállomás hulladékgyűjtő központtal,
- Magyarkanizsai átrakóállomás hulladékgyűjtő központtal,
- Kishegyesi hulladékgyűjtő központ,
- Törökkanizsai hulladékgyűjtő központ,
- Csókai hulladékgyűjtő központ.

Az üzemelés hatékonysága és a munkafeladatok ellátásához szükséges teendők koordinálása céljából a Társaságon belül részlegek jönnek létre. Az osztály a Társaságnál szűkebb belső egységként, mint az részlegen belüli egységek illetve speciális egységként szerveződnek.

A munka típusától és a kapcsolódó, egymással összefüggő munkakörök funkcionális elven történő ellátásának szükségességéből kiindulva a következő részlegek és szektorok alakulnak ki:

• Gazdasági-jogi és általános ügyek részlege
- Általános és Jogi Osztály
- Számviteli és Igazgatási Osztály

• Termelési részleg
- Hulladékleválasztási Osztály
- Hulladékkezelési Osztály

• Karbantartási és szállítási részleg
- Karbantartási Osztály
- Közlekedési Osztály

• Környezetvédelmi Osztály
• Irányítási és Informatikai Osztály, amelyek a Társaság székhelyén vannak megszervezve
• Gazdasági-jogi és általános ügyek részlege

A Gazdasági-jogi és általános ügyek részlege látja el és szervezi meg a gazdasági, pénzügyi és számviteli feladatokat, az értékesítési és beszerzési, informatikai, személyzeti és jogi teendőket, a takarítási és egyéb általános munkákat.
A részleg két osztályból áll:

- Általános és Jogi Osztály

Ezen az osztályon a személyi és jogi ügyek, a vezetői és ügyviteli szervek anyagainak előkészítése és feldolgozása, az adminisztratív ügyek szervezése, az irattári és futárügyek, valamint a higiéniai karbantartási feladatok ellátása történik az RHKK -n belül az adminisztratív épületben, öltözőkben, dolgozói étkezdékben, a mellékhelyiségekben, a portásfülkében, az irodákban és azokban a helyiségekben amelyek az adminisztratív épületen kívül találhatók.

- Számviteli és Igazgatási Osztály
A pénzügyi és könyvelési műveleteken belül tervezés, elemzés és jelentéskészítés, könyvelés, gazdasági és pénzügyi műveletek, valamint értékesítési és beszerzési műveletek, amelyeken keresztül piackutatást végeznek, másodnyersanyagok értékesítése, szolgáltatások, áruk és munkák beszerzése, beszerzés és egyéb kereskedelmi munkákat végeznek.

• Termelési részleg

A termelési részleg egy Hulladékleválasztási Osztályból és egy Hulladékkezelési Osztályból áll.

- Hulladékleválasztási Osztály

A Hulladékleválasztó Osztályon belül a szelektív soron történik a hulladékok válogatása, majd az újrahasznosítható hulladékot bálázzák és a bálázott hulladékhangárban tárolják, a biológiailag lebomló hulladékot komposztálásba viszik, az újrahasznosíthatatlan hulladékot pedig a lerakó testére helyezik el.

- Hulladékkezelési Osztály

A Hulladékkezelési Osztály a komposztáló üzemben és a szaniter hulladéklerakó testén végzett munkákat foglalja magában. A komposztálóhely a biológiailag lebomló hulladékot komposztálásra készíti elő, és szabályozza a biológiailag lebomló hulladékok kezelését. A használati értékkel nem rendelkező hulladékot a lerakó testén helyezik el, és a lerakó testét karbantartják (takarás, csurgalékvíz recirkuláció és depóniagáz hasznosítása).

A Hulladékelhelyezési Osztály szervezi és ellenőrzi a hulladéklerakó gázégetés, a csurgalékvíz recirkuláció és a szennyvíztisztítás közben keletkező iszap eltávolításának tevékenységét, amely magában foglalja a tisztítókat - SBR, fordított ozmózis és lagúnák.

• Karbantartási és szállítási részleg

Karbantartási és szállítási részleg a Karbantartási Osztályból és a Közlekedési Osztályból áll.

- Karbantartási Osztály

A Karbantartási Osztályon belül a járművek, mobil gépek és gépek karbantartását, hitelesítését, javítását, valamint mobil berendezések tankolását végzik.

- Közlekedési Osztály

A Közlekedési Osztályon belül a TÁ és a HEK tevékenységének megszervezése, a TÁ-tól és a HEK-től az RHKK -ba történő hulladékszállítás, az átvett és kiadott hulladékmennyiség nyilvántartási tevékenysége a TÁ-ban, az RHKK -ban és a HEK-ban, valamint a fizikai biztonság és védelem megszervezése a RHKK létesítményeiben.

Az TÁ működése magában foglalja a szemeteskocsikból és konténerekből származó hulladékok 32 m2-es görgős konténerekbe történő átrakodását, a HEK működését a terjedelmes, biológiailag lebomló és építési hulladékok, valamint a speciális hulladékok gyűjtését és átmeneti tárolását foglalja magában. a polgároktól származó folyamokat.

• Környezetvédelmi Osztály

A Környezetvédelmi Osztályon belül az RHKK munkája során a környezetvédelemre, tűzvédelemre, munkahelyi biztonságra és egészségvédelemre irányuló munka folyik. Az osztály feladata az ivóvíztisztító és a szennyvíztisztító berendezések, azaz fordított ozmózis és SBR rendszerek vezérlése. Az osztály feladata a negatív környezeti hatások csökkentését célzó intézkedések végrehajtása, vészhelyzetekben megelőző intézkedések megtétele, valamint a szabadkai, valamint Zenta, Magyarkanizsa, Topolya, Kishegyes, Csóka és Törökkanizsa települések polgárainak környezettudatosságának növelését célzó oktatási tevékenység folytatása, valamint a tűzvédelem, a munkahelyi biztonság és egészségvédelem területén minden alkalmazott képzésének és minősítésének megszervezése.
A laboratóriumon belül a környezeti paraméterek folyamatos ellenőrzése az előírásoknak megfelelően történik.
Az osztály feladata az intézkedések végrehajtása
Az osztály a környezetvédelmi, hulladékgazdálkodási, veszélyhelyzeti, tűzvédelmi, valamint a munkahelyi biztonság és egészségvédelem területén az előírásoknak megfelelően nyilvántartást vezet, jelentéseket készít.

• Irányítási és Informatikai Osztály, amelyek a Társaság székhelyén vannak megszervezve

Az Irányítási és Informatikai Osztály a helyi számítógépes és kommunikációs hálózatok fejlesztésével és működésének biztosításával foglalkozik a Társaság létesítményeiben. Ennek az osztálynak a hatásköre a következő tevékenységeket foglalja magában: a Társaság meglévő számítógépes és kommunikációs eszközeinek, valamint kapcsolódó rendszerszoftvereinek karbantartása, videó megfigyelés és beléptetés biztonsági intézkedéseinek alkalmazása, új operációs rendszerek, rendszer- és vírusirtó szoftverek bevezetése, fejlesztés és karbantartás A Társaság pályázati információs rendszereinek fejlesztése, szervezési dokumentáció és egyéb adatbázisok fejlesztése a felhasználói munka igényeihez, valamint a korszerű technológiák monitorozása és a szabványok alkalmazása a pályázati információs rendszerek tervezésében.

A Társaság új szervezeti és működési Szabályzatával összhangban a munkakörök összehangolása érdekében készül a Kockázatértékelési dokumentum az egységes kódok kodexéről szóló határozat a munkaterületen lévő nyilvántartások adatainak bevitelére és titkosítására (A Szerb Köztársaság Hivatalos Közlönyének 56/2018 és 101/2020 szám), valamint az egységes kódok kódexéről szóló határozattal (A JSZK Hivatalos Közlönyének, 9/98 és 25/2000," a SZM Hivatalos Közlönyének ", 1/2003 - Alkotmányos Charta és a Szerb Köztársaság Hivatalos Közlönyének 15/2010 - egyéb szabályzat).

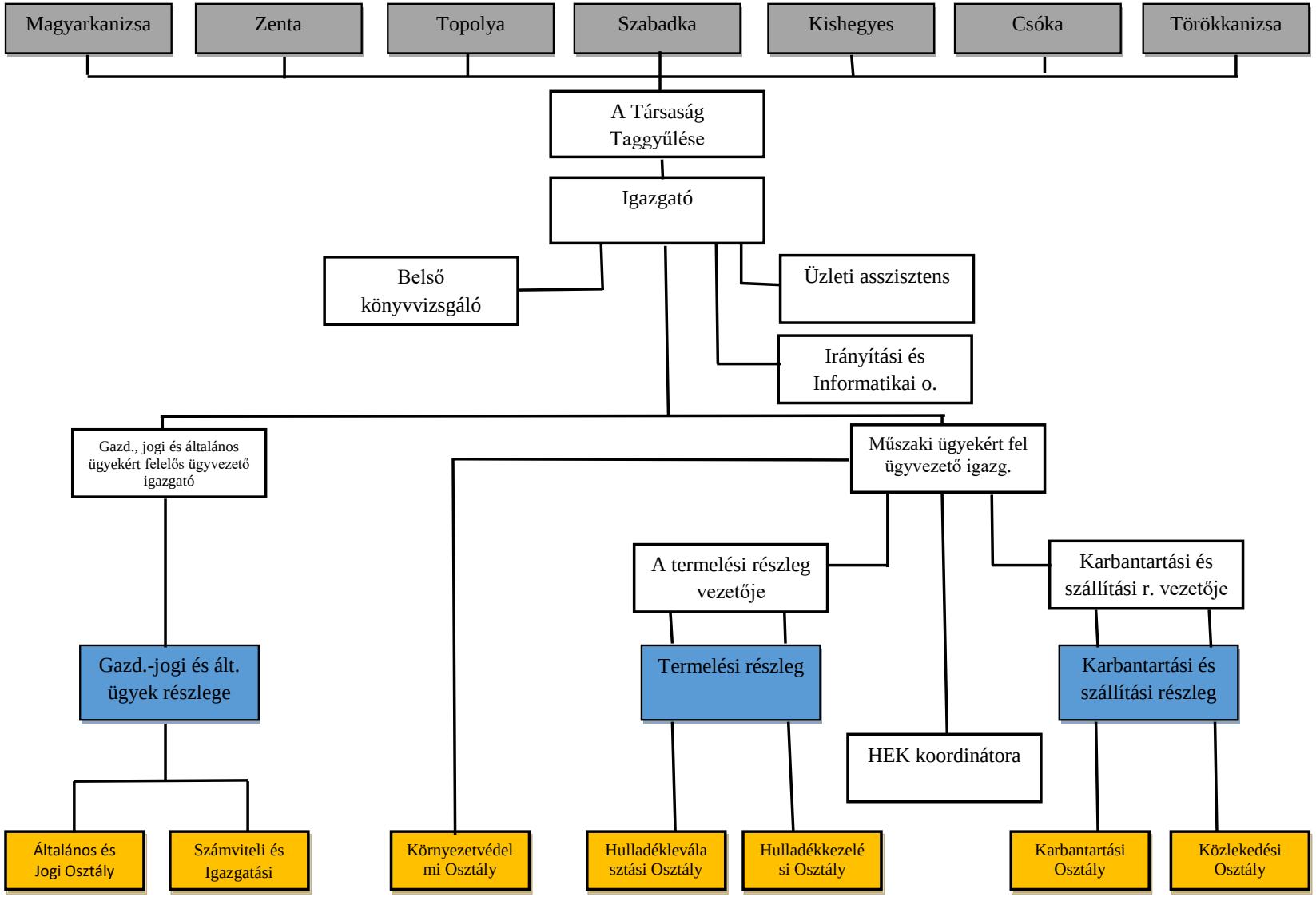
Magyarkanizsa
Zenta
Topolya
Szabadka
Kishegyes
Csóka
Törökkanizsa
A Társaság Taggyűlése
Igazgató
Belső könyvvizsgáló
Üzleti asszisztens
Irányítási és Informatikai o.
Gazd., jogi és általános ügyekért felelős ügyvezető igazgató
Műszaki ügyekért fel ügyvezető igazg.
A termelési részleg vezetője
Karbantartási és szállítási r. vezetője
Gazd.-jogi és ált. ügyek részlege
Termelési részleg
Karbantartási és szállítási részleg
HEK koordinátora
Általános és Jogi Osztály
Számviteli és Igazgatási
Környezetvédelmi Osztály
Hulladéklevalasztási Osztály
Hulladékkezelési Osztály
Karbantartási Osztály
Közlekedési Osztály

1.6 Az igazgatók és ügyvezetők neve, a felügyelőbizottság/a társaság közgyűlése tagjainak neve

A társaság irányító szervei:

1. A társaság közgyűlése
2. A társaság igazgatója

A társaság közgyűlését (a továbbiakban: közgyűlés) a társaság tagjai alkotják. A társaság tagjai meghatalmazott képviselőjük által vesznek részt a közgyűlés munkájában. A képviselőt a társaság tagja nevezi ki, illetve a társaságban alapítói jogokat gyakorló tag megfelelő szerve. A társaság tagjai egy-egy, az adott tag tőkerészesedésével részarányos szavazati joggal rendelkező képviselővel képviseltetik magukat a közgyűlésben. Minden képviselőnek van helyettese, aki a képviselőt annak távolmaradása vagy akadályozottsága esetén helyettesíti. A helyettes képviselőt a társaság, illetve a társaságban alapítói jogokat gyakorló tag megfelelő szerve nevezi ki, a képviselő kinevezésével egyidejűleg. A képviselők és helyetteseik kinevezése négy évre szól.

A közgyűlésnek van elnöke és elnökhelyettese, kiket a társaság tagjainak képviselői választanak meg az össz szavazatok többségével. A közgyűlés helyettes elnöke a közgyűlés elnökének feladatkörét látja el az elnök távolmaradása vagy akadályozottsága esetén.

A társaság közgyűlésének kinevezett tagjai:

- **Szabadka város képviselői**: Kern Solya Mária (tag), Petrović Ankica (helyettes tag) – a Szabadka várost a Szabadkai Regionális Hulladéktároló Korlátolt Felelősségű Társaság közgyűlésében képviselő tag és helyettes tag felmentéséről és kinevezéséről szóló, I-00-021-103/2020 számú, 2020.11.05-án kelt végzéssel lettek kinevezve, valamint a I-00-022-98/2018 számú 2018.05.16-án kelt végzéssel.

- **Topolya község képviselői**: Szabolcski Szabolcs (tag), Plecas Djurdjica (helyettes tag) – a Topolya községet a Szabadkai Regionális Hulladéktároló Korlátolt Felelősségű Társaság közgyűlésében képviselő tag és helyettes tag felmentéséről és kinevezéséről szóló 02-43/2021-V számú, 2021.05.20-án kelt végzéssel.

- **Magyarkanizsa község képviselői**: Szarapka Ede (tag), Bajtai Balázs (helyettes tag) – a Magyarkanizsa községet a Szabadkai Regionális Hulladéktároló Korlátolt Felelősségű Társaság közgyűlésében képviselő tag és helyettes tag felmentéséről és kinevezéséről szóló 02-267/2020-I számú, 2020.09.17-én kelt rendelettel lettek kinevezve.

- **Kishegyes község képviselői**: Radmila Marević (tag), Kálmán Imre (helyettes tag) – a Kishegyes községet a Szabadkai Regionális Hulladéktároló Korlátolt Felelősségű Társaság közgyűlésében képviselő tag és helyettes tag felmentéséről és kinevezéséről szóló 016-3/2020-V-III számú, 2020.09.11-én kelt rendelettel lettek kinevezve.

- **Csóka község képviselői**: Jagodica Popović (tag), Balázs Ferenc (helyettes tag) – a Csóka községet a Szabadkai Regionális Hulladéktároló Korlátolt Felelősségű Társaság közgyűlésében képviselő tag és helyettes tag felmentéséről és kinevezéséről szóló 016-3/2020-V-III számú, 2020.09.11-án kelt rendelettel lettek kinevezve.

- **Törökkanizsa község képviselői**: Vidakovic Mile (tag), Romhányi Rita (helyettes tag) – a Törökkanizsa községet a Szabadkai Regionális Hulladéktároló Korlátolt Felelősségű Társaság közgyűlésében képviselő tag és helyettes tag felmentéséről és kinevezéséről szóló I-020-26/2021 számú 2021.03.05-én kelt rendelettel lettek kinevezve.

- **Zenta község képviselői**: Domány Zoltán (tag), Király Lőrinc Lívia (helyettes tag) – a Zenta községet a Szabadkai Regionális Hulladéktároló Korlátolt Felelősségű Társaság közgyűlésében képviselő tag és helyettes tag felmentéséről és kinevezéséről szóló 020-16/2016-I számú, 2016.03.31-én kelt rendelettel lettek kinevezve.

A Társaság közgyűlése elnökének tisztségét a szabadkai illetőségű Kern Sólya Mária szabadkai okleveles közgazdász, az elnökhelyettesi tisztséget pedig Szabolcski Szabolcs, okleveles közgazdász Pacsérről.

Az igazgatói tisztséget dr Gligor Gellért biotechnikai tudományok doktora látja el Szabadkáról. 2021.09.03-án Regionális Hulladéktároló Hulladékgazdálkodási Társaság kft. Szabadka taggyűlése, határozatot hozzott a Társaság igazgatójának felmentéséről és kinevezéséről, szám: VIII / 2021-21. A kinevezett igazgató megbízatása korlátozott, 4 (négy) évig tart, és a kinevezéséről szóló határozat meghozatalának napjával kezdődik.

A működés pénzelésének forrásai

A Szabadkai Regionális Hulladéktároló Kft. alapításáról szóló szerződés értelmében, a társaság tevékenységének végzéséből, a társaság tagjainak költségvetéséből, illetve egyéb forrásokból valósítja meg bevételeit, az előírásokkal összhangban.

A Szabadkai Regionális Hulladéktároló Hulladékgazdálkodási Korlátolt Felelősségű Társaság megindításának és működésének pénzeléséről szóló szerződés és a Szabadkai Regionális Hulladéktároló Hulladékgazdálkodási Korlátolt Felelősségű Társaság megindításának és működésének pénzeléséről szóló szerződés kiegészítésével (a továbbiakban: a társaság megindításának és működésének pénzeléséről szóló szerződés) összhangban, a társaság megindítási és működési költségeinek fedezéséhez szükséges pénzeszközöket (a tervdokumentáció kidolgozása, a pályázatokon való részvételhez szükséges önrész, a polgároknak szánt oktatóprogramok kidolgozása és megvalósítása és különböző, környezetvédelmi, tudatformáló akciók szervezése a polgárok számára, az állóeszközök beszerzésének költségei stb.) a társaság tevékenységének végzéséből származó bevételek kezdetétől számított hat hónap leteltéig az alapítók biztosítják azáltal, hogy költségvetéseikben megfelelő összegeket különítenek el erre a célra, a területükön élő lakosok számával arányosan, valamennyi tagközség területén élő lakosságnak a 2011-es népszámlálás szerinti számához viszonyítva.

A tevékenység megindításához, illetve a tevékenység végzéséhez szükséges eszközök összege a társaság üzleti tervében kerül megállapításra az adott kalendáriumi évre, melyet, az igazgató javaslatára a társaság közgyűlése fogad el.

A társaság beindításához és tevékenységének végzéséhez szükséges pénzeszközöket a megállapodás aláírói az alábbi százalékarányban biztosítják:

- Szabadka város - 54,79 %,
- Topolya község - 13,00 %,
- Magyarkanizsa község - 9,76 %,
- Zenta község - 8,96 %,
- Kishegyes község - 4,65 %
- Csóka község - 4,44 %,
- Törökkanizsa község - 4,40 %.

A társaság alapvető tevékenységének pénzelését illetően az Európai Unió IPA Alapjából, az IPA 2012. „Környezetvédelem klímaváltozás és energia" témakörű ágazati program keretében történik a békovai regionális hulladéklerakó-telep és a topolyai, zentai és magyarkanizsai átrakóállomások kiépítésének és felszerelésének, valamint a kivitelezés felügyeletének a finanszírozása. Az IPA Alapból nyert vissza nem térítendő támogatás megközelítő értéke 20,15 millió EUR.

A Környezetvédelmi Minisztérium a hulladék begyűjtéséhez szükséges eszközök beszerzéséhez 3,2 millió eurót biztosított, míg a gyűjtőközpontok (hulladékudvarok) kiépítéséhez és a hulladékudvarok és átrakodó állomások közművesítéséhez a régió alapító tagjainak kell forrásokat biztosítani úgy, mint a társaság folyó működési költségeinek fedezésére.

II. A 2021. ÉVI GAZDÁLKODÁS ELEMZÉSE

A 2021. évi Ügyviteli Terv, azaz az Ügyviteli Terv módosításai szerint regionális hulladékgazdálkodási rendszer kialakításáról volt szó.

A Társaság 2021-ben megkezdte a Pályázat elkészítését és az IPPC engedély kiadásához szükséges dokumentáció elkészítését (a környezetszennyezés integrált megelőzéséről és ellenőrzéséről szóló törvény - IPPC törvény, amely meghatározza az integrált engedély megszerzésének feltételeit, valamint az igénylés feltételeit tartalmazó szabványt).

Az IPPC-törvény az integrált engedélyt az illetékes hatóság határozataként határozza meg, amelyet határozat formájában adnak ki, amely jóváhagyja az üzem vagy annak egy részének üzembe helyezését, vagy olyan tevékenység végzését, amelynek szerves részét képezi a meghatározott feltételekkel ellátott dokumentáció, amely garantálja, hogy az adott létesítmény. vagy tevékenység megfelel a követelményeknek.e törvény által. Az IPPC engedély megszerzésének alapja a Műszaki Bizottság általi elfogadás.

A békovai Regionális Hulladékgazdálkodási Központ Műszaki Bizottság általi műszaki átvételének feltétele a hulladéklerakó testéből előkezelt csurgalékvizek fordított ozmózisos berendezéssel történő tisztítására szolgáló üzem elindítása volt. Az üzem mikroszűrőkből, ultraszűrőkből, nanoszűrőkből és fordított ozmózisú membránokból áll. Az üzem zavartalan működése érdekében megtisztították, új

mechanikus szűrőket és membránokat szereltek fel, ellenőrizték és tesztelték a vezérlőrész és egyéb mechanikai alkatrészek működőképességét, helyességét. A munkálatok után idén november 24-én helyezték üzembe az üzemet. Az üzem felügyelet mellett megtisztította az egészségügyi hulladéklerakó testéből az előkezelt csurgalékvizet, amely előkezelésen esett át levegőztetés formájában a levegőztető lagúnában és ülepítéssel az ülepítő lagúnában. Az üzem működése során az üzem működését és a tisztítás minőségét belső laboratóriumi tisztított víz elemzésével, valamint 4 db akkreditált laboratórium által vett minta elemzésével ellenőrizték. A belső és akkreditált laboratórium eredményei megerősítik, hogy a vizsgált kimenő vízparaméterek megfelelnek a vízbe történő szennyezőanyag-kibocsátási határértékekről és az elérési határidőkről szóló rendeletben ("SZK Hivatalos Közlönye", 33/16 sz.) előírt értékeknek.

Mivel az üzem működése elsősorban a beáramló előkezelt víz hőmérsékletétől függ, ezért folyó év december 15-én megmosták és 5 °C alatti hőmérsékleten konzerválták. A konzerválás védi a szűrőket és a membránokat a szennyeződésektől és egyéb negatív hatásoktól télen az üzem újraindításáig, amikor a belépő víz 5 °C-nál melegebb.

2.1 A 2021. évi tevékenység becsült mértéke

Szilárd hulladéklerakó – Regionális hulladékkezelő központ

2021-ban a következő tevékenységek valósultak meg:

A környezetvédelmi paraméterek nyomon követését ideiglenes engedély határozza meg, minden olyan helyre, amelyet a Regionális Hulladéktároló KFT kezel.

A Tartományi Urbanisztikai és Környezetvédelmi Titkárság ideiglenes engedély kiadásáról szóló határozat alapján határozta meg a környezetvédelmi intézkedéseket és a szennyezés ellenőrzését (monitoring), valamint a mérések gyakoriságát.

A Békova helyszínen – elvégezték a felszín alatti vizek analízisét 3 piezométerből, valamint a csurgalékvizek két mintáján. A piezométerből vett minta helyszíne a „nullás mérés” alapján került meghatározásra, az első piezométer a helyszínen kívül helyezkedik el, 300 m-re a komplexumtól, a második a komplexumban van, a harmadik pedig a helyszínen kívül, a parcella végében.

A Regionális hulladéktárolónak nincs hatásköre a munka megkezdése előtt bekövetkezett szennyezéssel kapcsolatban, de kötelessége figyelemmel kísérni és tájékoztatni a környezetvédelmi ellenőröket, ha a két mérés között eltérés mutatkozik a megfelelő paraméterek tekintetében.

A csurgalékvíz mintát a hulladéktároló testéből és a komposztálóból vették.

Az IPPC engedélyhez szükséges dokumentáció összegyűjtése érdekében az Újvidéki Munkavédelmi Intézet akkreditált laboratóriuma a környezeti zaj elemzését végezte. A zajmutatókról, határértékekről, a zajmutatók értékelési módszereiről, a zaj zavarásáról és káros hatásairól szóló rendelet ("RS Hivatalos Lapja", 75/2010. sz.) szerinti zaj akusztikai jellemzőinek mérése alapján a vizsgált hangforrások

vonatkozó hangnyomásszintjei 3 mérési pontra nem haladják meg a főutak menti zóna megengedett szintjét nappal és este.

A jogszabályok megváltoztatásával, a föld állapotának és minőségének szisztematikus nyomon követéséről szóló rendelet ("SZK Hivatalos Közlönye", 88/2020. sz.) elfogadásával folyamatban van az Újvidéki Munkavédelmi Intézet által végzett földelemzés.

A békovai Regionális Hulladéktárolóban végzett komposztálási folyamathoz bizonyos mennyiségű biológiailag lebomló hulladékra van szükség, a KV Vajdaság erdő által termelt zöldhulladék, valamint a Visa Prom fafeldolgozási hulladékának elemzése készült. Az elemzéseket a hulladékok kategóriáira, vizsgálatára és osztályozására vonatkozó szabályzat ("SZK Hivatalos Lapja" 56/2010, 93/2019 és 39/2021 sz.) szerint az Újvidéki Munkavédelmi Intézet végezte. Az eredmények nem haladják meg a határértékeket, a hulladék nem veszélyes besorolású és megfelel a komposztálásra való gyűjtés feltételeinek.

A Lafarge BFC-vel egyetértésben elkészült a hulladék kompozit csomagolás elemzése. A hulladék nem veszélyes, és kielégíti az együttégetés energiaszükségletét. Az elemzést a hatályos jogszabályok szerint a MOL Intézet végezte.

Az üzemeltetőnek történő átadáshoz a leválasztott üveget a MOL Intézet elemezte, az eredmények nem haladják meg a határértékeket.

A tisztított vizű lagúnából a természetes befogadóba, az Orom-Csik-Krivaja csatornába történő víz kibocsátása érdekében a törvényi kötelezettségeknek megfelelően a Regionális Hulladéktároló vizsgálta a felszíni vizeket (100 m-rel feljebb és 100 m-rel lejjebb a kibocsátás előtt és után), valamint a vizet a megtisztított lagúnában. A vizsgálati eredmények azt mutatják, hogy a tisztított szennyvíz elvezetése után a természetes befogadóra nem volt hatás. A lagúnából származó tisztított vízhez tartozó víz megfelel a vízben lévő szennyezőanyag-kibocsátási határértékekről és azok elérésének határidejéről szóló rendeletben 2.1. táblázat Kibocsátási határértékek a felszíni vizekbe való kibocsátás helyén.

A hulladéklerakó testéből történő csurgalékvíz-tisztító rendszer beindítása során a fordított ozmózisból kilépő víz elemzését az Újvidéki Munkavédelmi Intézet és a MOL Intézet akkreditált laboratóriuma végezte, a tisztított víz határértékei megfelelnek a vízbe történő szennyezőanyag-kibocsátási határértékekről és azok elérésének határidejéről szóló rendeletben foglaltaknak.

A Társaság a megszerzett engedély alapján heti öt alkalommal ellenőrzi laboratóriumát a csurgalékvíz és a tisztított víz képződésének, minőségének ellenőrzése érdekében. A hulladék és a csurgalékvíz, a higiéniai tisztított víz, valamint a fordított ozmózisból származó víz folyamatos ellenőrzése a vízkezelő rendszer megszakításos működésének megfelelően történik. Az eredmények értelmezése a vízben lévő szennyező anyagok kibocsátási határértékeiről és azok teljesítésének határidejéről szóló rendelet szerint történik.

A Társaság sikeresen újratanúsította a nemzetközi ISO szabványok alkalmazását a minőségirányítás (ISO 9001), a környezetvédelem (ISO 14001) és a munkavédelem (ISO 45001) területén.

Az átrakó állomások Topolyán, Zentán és Magyarkanizsán

A komplexumon belüli átrakó állomásokon piezométereket építettek a vízviszonyok alapján. "Zéró mérés" Zenta és Magyarkanizsa helyeken történt, Topolya helyén 13 m mélységben nem volt víz, a mintavételt a következő időszakban megismétlik.

Az átrakó állomások helyein 2 szeparátorból (bemenet-kimenet) szennyvíz-mintavétel és környezeti levegő elemzés történt.

Zenta - a talajvízpótlás tesztelt paraméterei (nulla mérés) nem felelnek meg a talajban lévő szennyező, káros és veszélyes anyagok határértékeiről szóló rendeletben ("SZK Hivatalos Közlöny", 30/2018 és 64/2019 sz.) előírt paramétereknek. A nehézfémek (kadmium, króm, réz, nikkel, ólom, cink, arzén, bárium, antimon és vanádium) értékei emelkedtek. A mikrobiológiai paraméterek szintén nem felelnek meg az ivóvíz higiéniai biztonságáról szóló szabályzatnak ("JSZK Hivatalos Közlönye", 42/98., 44/99. sz. és "A SZK Hivatalos Közlönye ", 28/19. sz.). Az egyéb paraméterek megfelelnek a felszíni és felszín alatti vizekben, valamint az üledékekben előforduló szennyező anyagok határértékeiről és az ezek teljesítésének határidejéről szóló rendelet határértékeinek ("SZK Hivatalos Közlönye", 50/2012. sz.). 1. táblázat Szennyezőanyagok határértékei a talajvízben. Mivel az átrakó állomás egészségtelen hulladéklerakóra támaszkodik, a talajvíz nem megfelelő minősége szorosan összefügg az átrakó állomás elhelyezkedésével.

A szeparátorból származó szennyvíz vizsgált paraméterei megfelelnek a vízbe történő szennyezőanyag-kibocsátási határértékekről és azok teljesítésének határidejéről szóló rendeletben ("SZK Hivatalos Közlönye", 67/11., 48/12. és 1/16 sz.) előírt paramétereknek.

Környezeti levegő – az eredmények a megfigyelési feltételekről és a levegőminőségi követelményekről szóló rendeletnek való megfelelést jelzik ("SZK Hivatalos Közlönye", 11/2010., 75/2010. és 63/2013. sz.).

Magyarkanizsa - a talajvíz vizsgált fizikai és kémiai paraméterei (nulla mérés) megfelelnek a vízben lévő szennyező anyagok kibocsátási határértékeiről és azok elérésének határidejéről szóló rendeletben előírt paramétereknek ("SZK Hivatalos Közlönye", 67/11., 48. /12. és 1/16. sz.), a talajszennyező, káros és veszélyes anyagok határértékeiről szóló rendeletnek ("SZ Hivatalos Közlönye", 30/2018. és 64/2019.), valamint a felszíni és felszín alatti vizekben, valamint az üledékben lévő szennyező anyagokról és azok teljesítésének határidejéről és határértékekről szóló rendeletnek ("SZ Hivatalos Közlönye", 50/2012. sz.). A mikrobiológiai paraméterek nem felelnek meg az ivóvíz higiéniai biztonságáról szóló rendeletben ("JSZK Hivatalos Közlönye", 42/98., 44/99. sz. és "SZK Hivatalos Közlönye ", 28/19. sz.) előírt értékeknek.

Környezeti levegő – az eredmények a megfigyelési feltételekről és a levegőminőségi követelményekről szóló rendeletnek való megfelelést jelzik ("SZK Hivatalos Közlönye", 11/2010., 75/2010. és 63/2013. sz.).

Magyarkanizsa - szennyvíz a szeparátorból - a vizsgált paraméterek nem felelnek meg a vízbe történő szennyezőanyag-kibocsátási határértékekről és azok teljesítésének határidejéről szóló rendeletben ("SZK Hivatalos Közlönye", 67/11., 48/12. és 1/16. sz.) előírt paramétereknek (HPK és BPK5), a szeparátor tisztítására van előlátva.

Környezeti levegő – az eredmények a megfigyelési feltételekről és a levegőminőségi követelményekről szóló rendeletnek való megfelelést jelzik ("SZK Hivatalos Közlönye", 11/2010., 75/2010. és 63/2013. sz.).

Topolya - A szennyvíz szeparátorból származó vizsgált paraméterei megfelelnek a vízbe történő szennyezőanyag-kibocsátási határértékekről és azok teljesítésének határidejéről szóló rendeletben ("SZK Hivatalos Közlönye", 67/11., 48/12. és 1/16. sz.) előírt paramétereknek.

Környezeti levegő – az eredmények a megfigyelési feltételekről és a levegőminőségi követelményekről szóló rendeletnek való megfelelést jelzik ("SZK Hivatalos Közlönye", 11/2010., 75/2010. és 63/2013. sz.).

A topolyai átrakó állomáson az önkormányzati környezetvédelmi felügyelő rendszeres évi ellenőrzést végzett. A környezet kezelésében nem talált szabálytalanságot.

Hulladékgyűjtő központok

Csóka és Kishegyes települések hulladékgyűjtő központjai engedélyt kaptak a hulladéktárolásra. Törökkanizsán a köztársasági felügyelő által regisztrált dokumentációs hiányosságok miatt az engedély kiadására vonatkozó eljárást meg kell ismételni.

A Kishegyesi hulladékgyűjtő központban az önkormányzati környezetvédelmi felügyelő rendszeres évi ellenőrzést végzett. A környezet kezelésében nem talált szabálytalanságot.

A hulladékgyűjtő központokban a komplexum belsejében a vízviszonyok alapján piezométereket építettek. "Zéró mérés" Csóka és Törökkanizsa helyeken történt, Kishegyes településén 13 m mélységben nem volt víz, a mintavételt a következő időszakban megismétlik.

Csóka - a talajvíz vizsgált fizikai és kémiai paraméterei (nulla mérés) megfelelnek a vízben lévő szennyező anyagok kibocsátási határértékeiről és azok elérésének határidejéről szóló rendeletben előírt paramétereknek ("SZK Hivatalos Közlönye", 67/11., 48. /12. és 1/16. sz.), a talajszennyező, káros és veszélyes anyagok határértékeiről szóló rendeletnek ("SZ Hivatalos Közlönye", 30/2018. és 64/2019.), valamint a felszíni és felszín alatti vizekben, valamint az üledékben lévő szennyező anyagokról és azok teljesítésének határidejéről és határértékekről szóló rendeletnek ("SZ Hivatalos Közlönye", 50/2012. sz.). A mikrobiológiai paraméterek nem felelnek meg az ivóvíz higiéniai biztonságáról szóló rendeletben ("JSZK Hivatalos Közlönye", 42/98., 44/99. sz. és "SZK Hivatalos Közlönye ", 28/19. sz.) előírt értékeknek.

Törökkanizsa - A cink és a bárium értékei nem felelnek meg a talajban lévő szennyező, káros és veszélyes anyagok határértékeiről szóló rendeletben ("SZK Hivatalos Közlönye", 30/2018. és 64/2019. sz.) meghatározott referenciaértékeknek. 2. melléklet Szennyező, káros és veszélyes anyagok kármentesítési értékei a víztartó rétegben. Mivel a központok nem kezdték meg a működést, a felszín alatti vizek nem megfelelő minősége nem a tevékenységünk következménye. Az egyéb vizsgált paraméterek megfelelnek a felszíni és felszín alatti vizekben és üledékekben található szennyező anyagok határértékeiről és azok elérésének határidejéről szóló rendeletben ("SZK Hivatalos Közlönye ",

50/2012. sz.) meghatározott referenciaértékeknek. 1. táblázat Szennyezőanyagok határértékei a talajvízben.

A mikrobiológiai paraméterek nem felelnek meg az ivóvíz higiéniai biztonságáról szóló rendeletben ("JSZK Hivatalos Közlönye", 42/98., 44/99. sz. és "SZK Hivatalos Közlönye ", 28/19. sz.) előírt értékeknek.

A köztudat fejlesztése

A Regionális Hulladéktároló rendszere az elsődleges kiválasztásra van alapozva, ami magába foglalja a háztartásokba a (zöld kuka mellett a kommunális hulladékra) egy kék szemetes kuka bevezetését melyben az újrahasznosítható szemetet gyűjtik, ami miatt szükséges megerősíteni a helyi kapacitásokat a Környezetvédelmi Minisztérium eszközeiből. A Regionális Hulladékgyűjtő KFT Szabadka illetékes a hulladék feldolgozására és elhelyezésére, mely a régióban kerül kitermelésre, a közvállalatoknak pedig igazán fontos feladatuk van a hulladék összeszedésében és szállításában a polgároktól. Hogy a rendszer fenntartható legyen kulcsfontosságú, hogy a polgárok mindennapos szokásai megváltoztatásra kerüljenek. Előttünk nagy kihívás áll, hogy egy komplex regionális hulladékgazdálkodási rendszer épüljön ki, amihez nélkülözhetetlen, hogy a hulladékgazdálkodási vállalatok mellett, elsősorban a polgárok és a civilszervezetek kapcsolódjanak be, melyeknek kivételesen fontos feladatuk van és melyek nélkül egy ilyen összetett rendszer nem lehetne fenntartható.

Különös hangsúly lett fektetve tudat fejlesztésére és a gyermekek oktatására, akik látogatásai sikeresek voltak, lehetőségük volt megismerni a hulladék kiválogatásának módjait, a szelektálás előnyeit, valamint a szétválasztott hulladék újra-hasznosításának lehetőségeit.

Kizur István Á.I. elsős tanulói látogatása
Június végén a *Kizur István Á.I. elsős tanuói*nak lehetőségük volt meglátogatni és megismerkedni a békovai Regionális Hulladéktároló központ munkájával. A látogatás során a tanulóknak lehetőségük volt megtekinteni a hulladék kezelését (hulladék- és komposztleválasztó vezeték), illetve a maradék elhelyezését (az egészségügyi hulladéklerakó teste). A települési szennyvíztisztító telepekről származó zöld biohulladék és iszap komposztálási folyamatával is megismerkedtek.

Széchenyi István Á.I. hatodik osztályos tanulói látogatása
Szeptemberben a szabadkai *Széchenyi István Á.I. hatodik osztályos tanulóinak* lehetősége volt megismerkedni a Regionális Hulladéktároló központ munkájával. A látogatás előtt a diákok egy rövid előadás keretében megismerkedhettek a Regionális Hulladéktároló tevékenységével, a látogatás során pedig betekintést nyerhettek a települési hulladék kezelésének, ártalmatlanításának, komposztálásának, valamint szennyvíz- és csurgalékvízkezelésének minden folyamatába.

A Regionális Hulladéktároló Központ részt vett a hetedik alkalommal megrendezett „Veszélyes hulladékok, szennyvízkezelés, települési hulladékok és hulladéklerakók" című konferencián
2021. szeptember 28-án és 29-én Szabadkán „Veszélyes hulladékok, szennyvízkezelés, települési hulladékok és hulladéklerakók" címmel konferenciát rendezett a Klaszterkamarák a Környezetvédelmi és Fenntartható Fejlődésért Egyesület, a Tartományi Urbanisztikai és Környezetvédelmi Titkárság VAT támogatásával. A konferencia második napjának programja keretében a résztvevők bemutatták a békovai Regionális Hulladéktároló Központot. A túra a komplexumban áthaladó hulladékáramlás nyomon

követésére szolgált, így a résztvevők elméletileg megismerkedhettek a hulladékkezelés létesítményeivel, funkcionális egységeivel, technológiai folyamataival és a környezetre gyakorolt hatásokkal.

Egyéb tevékenységek
- „Regionális Hulladéktároló " kft. Szabadka egy energianövényekkel és fitoremediációval kapcsolatos nemzetközi projektben vett részt. A kísérleti projekt keretében az 1-1 hektáros területeken energiafűzet és nádat telepítettek. Ezek a fajok gyorsan növekednek, javítják az ültetett föld minőségét, és biomasszaként szolgálhatnak a gazdaság különböző ágaiban. A három hónapos (májustól szeptemberig tartó) kísérleti projekt eredményeit bemutatták a helyi önkormányzatok képviselőinek, az E3 International képviselőinek és a projekt többi résztvevőjének.

2.2 A 2021. évi állapotmérleg, sikermérleg és a készpénz mozgásának jelentése

Számviteli nyilvántartását a Társaság a gazdasági társaságok, szövetkezetek, egyéb jogi személyek és vállalkozók számlakeretéről és a számlakereten belüli számlák tartalmáról szóló szabályzatnak (az SZK Hivatalos Közlönyének 89/2020) megfelelően vezeti.

ÁLLAPOTMÉRLEG 2021.12.31-én (1. Melléklet)

000 dinárban

Számlarend, számla	H E L Y R E N D	AAF	2021.12.31. Terv	Megvalósítás (értékelés) 2021.12.31.
1	2	3	4	5
	AKTÍVA			
00	**A. JEGYZETT BE NEM FIZETETT TŐKE**	0001		
	B. ÁLLANDÓ VAGYON (0003 + 0009 + 0017 + 0018 + 0028)	0002	2.158.796	2.164.619
01	I. IMMATERIÁLIS VAGYON (0004 + 0005 + 0006 + 0007 + 0008)	0003	98	98
010	1. Beruházás a fejlesztésbe	0004		
011, 012 és 014	2. Koncessziók, találmányok, licencek, áru és szolgáltatási márkák, szoftver és más jogok	0005	98	98

013	3. Goodwill	0006		
015 és 016	4. Lízingelt immateriális javak és előkészítés alatt álló immateriális javak	0007		
017	5. Immateriális javakra adott előlegek	0008		
02	II. INGATLANOK, GÉPEK ÉS ESZKÖZÖK (0010 + 0011 + 0012 + 0013 + 0014 + 0015 + 0016)	0009	2.158.698	2.164.521
020, 021 és 022	1. Telkek és épületek	0010		
023	2. Gépek és eszközök	0011	247.899	252.925
024	3. Ingatlan-beruházások	0012		
025 és 027	4. Lízingelt ingatlanok, gépek és eszközök, valamint előkészítés alatt álló ingatlanok, gépek és eszközök	0013	1.910.799	1.911.596
026 és 028	5. Egyéb ingatlanok, gépek és eszközök, valamint mások ingatlanjaiba, gépeibe és eszközeibe történő befektetések	0014		
029 (rész)	6. Ingatlanokra, gépekbe és eszközökre adott előleg az országban	0015		
029 (rész)	7. Ingatlanokra, gépekbe és eszközökre adott előleg külföldön	0016		
03	III. BIOLÓGIAI ESZKÖZÖK	0017		
04 és 05	IV. HOSSZÚ LEJÁRATÚ PÉNZÜGYI BEFEKTETÉSEK ÉS KÖVETELÉSEK (0019 + 0020 + 0021 + 0022 + 0023 + 0024 + 0025 + 0026 + 0027)	0018		
040 (rész), 041 (rész) и 042 (rész)	1. Tőkerészvétel jogi személyeknél (kivéve a részesedés módszerével értékelt tőkerészesedéseket)	0019		
040 (rész), 041 (rész), 042 (rész)	2. A tőkemódszerrel értékelt részvénybefektetések	0020		
043, 050 (rész) és 051 (rész)	3. Hosszútávú befektetések anyavállalatok, leányvállalatok és egyéb kapcsolt vállalatokkal és hosszútávú követelések az országban	0021		
044, 050 (rész), 051 (rész)	4. Hosszútávú befektetések anyavállalatok, leányvállalatok és egyéb kapcsolt vállalatokkal és hosszútávú követelések külföldön	0022		
045 (rész) és 053 (rész)	5. Hosszútávú hazai befektetések (adott hitelek és kölcsönök)	0023		

045 (rész) és 053 (rész)	6. Hosszútávú külföldi befektetések (adott hitelek és kölcsönök)	0024		
046	7. Hosszú távú pénzügyi befektetések (amortizált bekerülési értéken értékelt értékpapírok)	0025		
047	8. Megvásárolt saját részvények és megvásárolt saját részvények	0026		
048, 052, 054, 055 és 056	9. Egyéb hosszú lejáratú pénzügyi befektetések és követelések	0027		
288	**V. HALASZTOTT ADÓ ESZKÖZÖK**	0029	5.565	5.508
	G. FORGÓTŐKE **(0031 + 0037 + 0038 + 0044 + 0048 + 0057+ 0058)**	0030	34.619	30.755
1. osztály, a 14. számlacsoport kivételével	I. TARTALÉKOK (0032 + 0033 + 0034 + 0035 + 0036)	0031	**0**	1.529
10	1. Anyag, tartalék alkatrészek, szerszám és irodai eszközök	0032		
11 és 12	2. Befejezetlen termelés és késztermékek	0033	-	614
13	3. Áru	0034		
150, 152 és 154	4. Tartalékokra és szolgáltatásokra kifizetett előlegek az országban	0035	-	915
151, 153 és 155	5. Tartalékokra és szolgáltatásokra kifizetett előlegek az országban	0036		
14	II. ELADÁSRA TARTOTT BEFEKTETETT ESZKÖZÖK ÉS A VÁLLALKOZÁS MEGSZŰNÉSE	0037		
20	III. ÉRTÉKESÍTÉSBŐL SZÁRMAZÓ KÖVETELÉSEK (0039 + 0040 + 0041 + 0042 + 0043)	0038	4.200	4.248
204	1. Hazai vásárlók követelései	0039	4.200	4.248
205	2. Külföldi vásárlók követelései	0040		
200 és 202	3. Hazai anyavállalatok, leányvállalatok és egyéb kapcsolt vállalatok követelései	0041		
201 és 203	4. Külföldi anyavállalatok, leányvállalatok és egyéb kapcsolt vállalatok követelései	0042		

206	5. Egyéb, értékesítésből származó követelések	0043		
21, 22 és 27	IV. EGYÉB RÖVIDTÁVŰ KÖVETELÉSEK (0045 + 0046 + 0047)	0044	383	343
21, 22, kivéve a 223 és 224, valamint a 27	1. Egyéb követelések	0045	383	152
223	2. Túlfizetett nyereségadó követelések	0046	-	191
224	3. Egyéb adók és járulékok túlfizetéséből származó követelések	0047		
23	V. RÖVID TÁVÚ BEFEKTETÉSEK (0049 + 0050 + 0051 + 0052 + 0053 + 0054 + 0055 + 0056)	0048	0	0
230	1. Rövid távú hitelek és befektetések – anya- és leányvállaltok	0049		
231	2. Rövid távú hitelek és befektetések – más kapcsolt vállalatok	0050		
232, 234 (rész)	3. Rövid távú hazai hitelek és kölcsönök	0051		
233, 234 (rész)	4. Rövid távú külföldi hitelek és kölcsönök	0052		
235	5. Amortizált értéken értékelt értékpapírok	0053		
236 (део)	6. A sikermérlegben feltüntetett valós értéken értékelt pénzügyi eszközök	0054		
237	7. Megvásárolt saját részvények és megvásárolt saját részvények	0055		
236 (rész), 238 és 239	8. Egyéb rövid lejáratú pénzügyi befektetések	0056		
24	VI. KÉSZPÉNZ ÉS KÉSZPÉNZ EKVIVALENSEK	0057	28.370	22.528
28 (rész), kivéve a 288	VII. RÖVID LEJÁTÚ AKTÍV HALASZTOTT BEVÉTEL	0058	1.666	2.107
	D. TELJES AKTÍVA = ÜZLETI VAGYON (0001 + 0002 + 0029 + 0030)	0059	2.198.980	2.200.882
88	**GY. MÉRLEGEN KÍVÜLI AKTÍVA**	0060	3.157	4.540

	PASSZÍVA			
	A. TŐKE **(0402 + 0403 + 0404 + 0405 + 0406 - 0407 + 0408 + 0411 - 0412) ≥ 0**	0401	4.168	3.048
30, kivéve a 306	I. ALAPTŐKE	0402	84	84
31	II. JEGYZETT BE NEM FIZETETT TŐKE	0403		
306	III. KIADÁSI DÍJ	0404		
32	IV. TARTALÉKOK	0405		
330 és a 331,332, 333, 334, 335, 336 és 337 számla keresleti egyenlege	V. POZITÍV REVALORIZÁCIÓS TARTALÉKOK ÉS PÉNZÜGYI ESZKÖZÖKBŐL SZÁRMAZÓ NEM REALIZÁLT EREDMÉNYEK ÉS AZ EGYÉB ÁTFOGÓ EREDMÉNY EGYÉB ÖSSZETEVŐI	0406		
tartozott egyenleg 331, 332, 333, 334, 335, 336 és 337 számla	VI. MEGVALÓSÍTATLAN VESZTESÉGEK PÉNZÜGYI ESZKÖZÖK ÉS AZ EGYÉB ÁTFOGÓ EREDMÉNYEK EGYÉB ÖSSZETEVŐI	0407		
34	VIII. FELOSZTATLAN NYERESÉG (0409 + 0410)	0408	4.084	2.964
340	1. Korábbi évek eredménytartaléka	0409	3.196	2.181
341	2. Folyó év eredménytartaléka	0410	888	921
	VIII. RÉSZVÉTEL IRÁNYÍTÁSI JOG NÉLKÜL	0411		
35	IX. VESZTESÉG (0413 + 0414)	0412	0	0
350	1. Korábbi évek vesztesége	0413		
351	2. Folyó évi veszteség	0414		
	B. HOSSZÚ LEJÁRATÚ CÉLTARTALÉKOK ÉS KÖTELEZETTSÉGEK (0416 + 0420 + 0428)	0415	-	2.174.080

40	I. HOSSZÚ TÁVÚ CÉLTARTALÉKOK (0417+0418+0419)	0416	0	0
404	1. Céltartalékok az alkalmazottaknak járó térítésekre és más juttatásaira	0417		
400	2. Céltartalék a garanciális időszakon belüli költségekre	0418		
40, kivéve 400 és 404	3. Egyéb hosszú távú céltartalékok	0419		
41	II. HOSSZÚ TÁVÚ KÖTELEZETTSÉGEK (0421 + 0422 + 0423 + 0424 + 0425 + 0426 + 0427)	0420	0	0
410	1. Tőkére váltható kötelezettségek	0421		
411 (rész) és 412 (rész)	2. Hosszú lejáratú hitelek és egyéb hosszú lejáratú kötelezettségek anyavállalatok, leányvállalatok és egyéb kapcsolt vállalatokkal szemben az országban	0422		
411 (rész) és 412 (rész)	3. Hosszú lejáratú hitelek és egyéb hosszú lejáratú kötelezettségek anyavállalatok, leányvállalatok és egyéb kapcsolt vállalatokkal szemben külföldön	0423		
414 és 416 (rész)	4. Hosszú lejáratú hitelek, kölcsönök és lízing alapú kötelezettségek az országban	0424		
415 és 416 (rész)	5. Hosszú lejáratú hitelek, kölcsönök és lízing alapú kötelezettségek külföldön	0425		
413	6. Kibocsátott értékpapírokkal kapcsolatos kötelezettségek	0426		
419	7. Egyéb hosszú lejáratú kötelezettségek	0427		
49 (rész), kivéve 498 és 495 (rész)	III. HOSSZÚ TÁVÚ PASSZÍV HALASZTOTT BEVÉTEL	0428	-	2.174.080
498	**V. HALASZTOTT ADÓKÖTELEZETTSÉGEK**	0429		
495 (rész)	**G. HOSSZÚ TÁVÚ HASZNÁLT BEVÉTELEK ÉS KAPOTT ADOMÁNYOK**	0430		
	D. RÖVID LEJÁTÚ CÉLTARTALÉKOK ÉS RÖVID LEJÁTÚ KÖTELEZETTSÉGEK (0432 + 0433 + 0441 + 0442 + 0449 + 0453 + 0454)	0431	2.194.812	23.754
42	**I. RÖVID TÁVÚ PÉNZÜGYI KÖTELEZETTSÉGEK (0444 + 0445 + 0446 + 0447 + 0448 + 0449)**	0432		
467	I. RÖVID TÁVÚ FOGLALÁSOK	0433		

42, kivéve a 427	II. RÖVID LEJÁRATÚ PÉNZÜGYI KÖTELEZETTSÉGEK (0434 + 0435 + 0436 + 0437 + 0438 + 0439 + 0440)	0445		
420 (rész) és 421 (rész)	1. Az anyavállalatok, leányvállalatok és egyéb kapcsolt vállalatokkal szembeni kölcsönök alapján fennálló kötelezettségek az országban	0434		
420 (rész) és 421 (rész)	2. Az anyavállalatok, leányvállalatok és egyéb kapcsolt vállalatokkal szembeni kölcsönök alapján fennálló kötelezettségek külföldön	0435		
422 (rész), 424 (rész), 425 (rész) és 429 (rész)	3. A belföldi bankoktól eltérő személyektől felvett hiteleken és kölcsönökön alapuló kötelezettségek	0436		
422 (rész), 424 (rész), 425 (rész) és 429 (rész)	4. Belföldi banki hiteleken alapuló kötelezettségek	0437		
423, 424 (rész), 425 (rész) és 429 (rész)	5. Külföldi hitelek, kölcsönök és kötelezettségek	0438		
426	6. Rövid lejáratú értékpapírokkal kapcsolatos kötelezettségek	0439		
428	7. Pénzügyi derivatívákon alapuló kötelezettségek	0440		
430	III. KAPOTT ELŐLEGEK, LETÉTEK ÉS ÓVADÉKOK	0441		
43 kivéve 430	**IV. ÜGYVITELI KÖTELEZETTSÉGEK** (0443 + 0444 + 0445 + 0046 + 0447 + 0448)	0442	3.212	16.341
431 és 433	1. Kötelezettségek beszállítókkal szemben - anyavállalatok, leányvállalatok és egyéb kapcsolt vállalatok az országban	0443		
432 és 434	2. Kötelezettségek beszállítókkal szemben - anyavállalatok, leányvállalatok és egyéb kapcsolt vállalatok külföldön	0444		
435	3. Belföldi beszállítókkal szembeni kötelezettségek	0445	3.212	16.341
436	4. Külföldi beszállítókkal szembeni kötelezettségek	0446		
439 (rész)	5. Váltókötelezettségek	0447		
439 (rész)	6. Egyéb ügyvitelből eredő kötelezettségek	0448		

44,45,46, a 467, 47 és 48 kivételével	V. EGYÉB RÖVID LEJÁRATÚ KÖTELEZETTSÉGEK (0450 + 0451 + 0452)	0449	7.749	7.275
44, 45 és 46, kivéve a 467	1. Egyéb rövid lejáratú kötelezettségek	0450	6.641	6.718
47,48, kivéve 481	2. Általános forgalmi adó és egyéb közbevételek alapú kötelezettségek	0451	1.013	557
481	3. Nyereségadó kötelezettségek	0452	95	-
427	VI. KÖTELEZETTSÉGEK AZ ELADÁSRA TARTOTT ESZKÖZÖKKEL ÉS A MEGSZÜNTETT MŰVELETEKBŐL SZÁRMAZÓ ESZKÖZÖKRE VONATKOZÓAN	0453		
49 (rész) kivéve 498	**VII. PASSZÍV IDŐBELI ELHATÁROLÁSOK**	0454	2.183.851	-
	GY. TŐKE FELETTI VESZTESÉG (0415 + 0429 + 0430 + 0431 - 0059) ≥ 0 = 0407 + 0412 - 0402 - 0403 - 0404 - 0405 - 0406 - 0408 - 0411) ≥ 0	0455		
	E. PASSZÍVA ÖSSZESEN (0401 + 0415 + 0429 + 0430 + 0431 - 0455)	0456	2.198.980	2.200.882
89	**E. MÉRLEGEN KÍVÜLI PASSZÍVA**	0457	3.157	4.540

Az állapotmérleg számlarendjének indoklása

Az össz aktíva 2021.12.31-i dátummal 2.200.882 (000) dinár összegben került feltüntetésre a következő szerkezettel:

- AAF 0009 *Ingatlanok, gépek és eszközök* - a becsült összeg a terven belül van, 2.164.521 (000) dinár, és az alábbi eszközkategóriákból áll: - gépek és eszközök 252.925 (000) dinár értékben; - előkészítés alatt álló ingatlanok, gépek és berendezések 1.911.596 (000) dinár értékben.

AAF 0031 *Tartalékok* - a tárgyi pozíció nem tervezett, de a jelenleg feldolgozott adatok alapján 1.529 (000) dinárra becsülik az összeget. A feltüntetett összeg 614 (000) dinár befejezetlen termelést és késztermékeket (másodlagos nyersanyagokat), valamint 915 (000) dinár kifizetett előleget tartalmaz.

- AAF 0039 *Vásárlók az országban* - becsült összeg 4.248 (000) dinár, a tervezett 4.200 (000) dináron belül van.

- AAF 0057 *Pénzeszközök* - a 22.528 (000) dinár összeg a Társaság folyószámláinak becsült pénzmaradványa 2021.12.31-én (Kincstár és OTP Bank) alacsonyabb a tervezettnél 28.370 (000), az egyéni alapítók által lekötött, de meg nem realizált támogatások következtében.

- AAF 0058 *Rövid lejáratú aktív elhatárolt költségek* - az 1.666 (000) tervezett összeg kevesebb, mint a 2.107 (000) dináros becsült összeg, és a 2021. és 2022. évi előre fizetett biztosítási költségeket mutatja.

Összes passzíva 2021.12.31-i dátummal 2.200.882 (000) dinárt tesz ki a következő szerkezettel:

AAF 0402 *Alaptőke* - a Társaság alaptőkéjének becsült összege 3.048 (0000) dinár, a 4.168 (000) dináros tervezettnél kevesebb, a nyereség nagyságának tőkére gyakorolt hatása miatt.

AAF 0410 *Folyóévi eredménytartalék* - a 921 (000) dináros becsült összeg meghaladja a tervezett 888 (000) dináros összeget, a realizált működési költségek (bérek, fenntartási költségek, egyéb szolgáltatások) alacsonyabb összege miatt.

AAF 0445 *Beszállítók az országban* - becsült összeg 2021.12.31-i dátummal 16.479 (000) dinár, jelentősen magasabb a tervezettnél, ami 3.212 (000) dinárt jelent, a következő időszakban megvalósult vállalkozáshoz szükséges beszerzések (kőolajtermékek, fogyóeszközök stb.) eredményeként. A beszállítók tervezett egyenlege magasabb a beszállítókkal szemben fennálló kötelezettségek miatt, amelyek 2021.12.31-ig nem esedékesek.

AAF 0451 *Általános forgalmi adó kötelezettség* - becsült összege 419 (000) dinár, lényegesen alacsonyabb a tervezettnél 1 013 (000) dinárban, a kevésbé kifizetett támogatások következtében, ami közvetlenül tükrözi az alacsonyabb áfa kötelezettséget.

AAF 0428 és AAF 0454 *Passzív időbeli elhatárolások* - 2.174.080 (000) dinárra vannak becsülve, a Regionális Hulladéktároló újrahasznosító központja, az átrakóállomások és az újrahasznosító telepek építésére és felszerelésére fordított állami előirányzatok alapján elhatárolt bevételekre vonatkoznak. A becsült összeg a tervben van, ami 2.183.851 (000) dinárt tesz ki.

EREDMÉNYMÉRLEG 2021.01.01 – 12.31. időszakra (1a Melléklet)

000 dinárban

Számlarend, számla	H E L Y R E N D	AAF	Terv 2021.01.01-12.31.	Megvalósítás (értékelés) 01.01-31.12.2021.
1	2	3	4	5
	A. ÜZLETI BEVÉTELEK (1002 + 1005 + 1008 + 1009 - 1010 + 1011 + 1012)	1001	**215.704**	**204.455**
60	I. ÁRUÉRTÉKESÍTÉSBŐL EREDŐ BEVÉTEL (1003 + 1004)	1002	0	0
600, 602 és 604	1. A hazai piacon eladott áruból származó bevétel	1003		
601, 603 és 605	2. A külföldi piacon eladott áruból származó bevétel	1004		
61	II. ÁRUK ÉS SZOLGÁLTATÁSOK ÉRTÉKESÍTÉSÉBŐL EREDŐ BEVÉTEL (1006 + 1007)	1005	14.000	13.000
610, 612 és 614	1. A hazai piacon eladott áruból és szolgáltatásokból származó bevétel	1006	14.000	13.000

611, 613 és 615	2. A külföldi piacon eladott áruból és szolgáltatásokból származó bevétel	1007		
62	III. ÁRUK ÉS HATÁSOK AKTIVÁLÁSÁBÓL SZÁRMAZÓ BEVÉTELEK	1008		
630	IV. A BEFEJEZETT ÉS KÉSZ TERMÉKEK TARTALÉKÁNAK NÖVELÉSE	1009		
631	V. A BEFEJEZETT ÉS KÉSZ TERMÉKEK TARTALÉKÁNAK CSÖKKENÉSE	1010		
64 és 65	VI. EGYÉB ÜZLETI BEVÉTELEK	1011	201.704	191.455
68, kivéve 683, 685 és 686	VII. ESZKÖZÖK ÉRTÉKKIIGAZÍTÁSÁBÓL SZÁRMAZÓ BEVÉTEL (PÉNZÜGYI KIVÉTELÉVEL)	1012		
	Б. ÜZLETI KIADÁSOK (1014 + 1015 + 1016 + 1020 + 1021 + 1022 + 1023 + 1024)	1013	**215.476**	**204.366**
50	I. ELADOTT ÁRU BESZERZÉSI ÁRA	1014		
51	II. ANYAG, ÜZEMANYAG ÉS ENERGIAKÖLTSÉGEK	1015	36.461	35.026
52	III. MUNKABÉREK, JUTTATÁSOK ÉS EGYÉB SZEMÉLYI KÖLTSÉGEK (1017 + 1018 + 1019)	1016	92.430	85.896
520	1. Munkbérek és juttatások költségei	1017	67.363	62.302
521	2. A munkbéreket és juttatásokat terhelő adók és járulékok költségei	1018	11.216	10.373
52 kivéve 520 és 521	3. Egyéb személyeiköltségek és díjak	1019	13.851	13.221
540	IV. AMORTIZÁCIÓS KÖLTSÉGEK	1020	21.100	23.110
58, kivéve 583, 585 és 586	V. INGATLANÉRTÉK-ÁLLÍTÁSI KIADÁSOK (PÉNZÜGYI KIVÉTELÉBŐL)	1021		
53	VI. GYÁRTÁSI SZOLGÁLTATÁSOK KÖLTSÉGEI	1022	11.490	9.403
54, kivéve 540	VII. FOGLALÁSI KÖLTSÉGEK	1023		
55	VIII. IMMATERIÁLIS KÖLTSÉGEK	1024	53.995	50.931
	В. ÜZLETI NYERESÉG (1001 - 1013) ≥ 0	1025	**228**	**89**
	Г. ÜZLETI VESZTESÉG (1013 - 1001) ≥ 0	1026		
	Д. PÉNZÜGYI BEVÉTELEK (1028 + 1029 + 1030 + 1031)	1027	**10**	**33**
660 és 661	I. PÉNZÜGYI BEVÉTEL AZ ANYAVÁLLALATOK, LEÁNYVÁLLALATOK ÉS EGYÉB KAPCSOLT VÁLLALATOKKAL	1028		
662	II. KAMATBEVÉTELEK	1029		
663 és 664	III. POZITÍV ÁRFOLYAMKÜLÖNBSÉGEK ÉS VALUTAZÁRADÉK POZITÍV EFFEKTUSAI	1030		
665 és 669	IV. EGYÉB PÉNZÜGYI BEVÉTELEK	1031	10	33
	Ђ. PÉNZÜGYI KIADÁSOK	1032	**15**	**12**

	(1033 + 1034 + 1035 + 1036)			
560 és 561	I. PÉNZÜGYI KIADÁSOK AZ ANYAVÁLLALATOK, LEÁNYVÁLLALATOK ÉS EGYÉB KAPCSOLT VÁLLALATOKKAL	1033		
562	II. KAMATKÖLTSÉGEK	1034	3	0
563 és 564	III. NEGATÍV ÁRFOLYAMKÜLÖNBSÉGEK ÉS VALUTAZÁRADÉK NEGATÍV EFFEKTUSAI	1035		
565 és 569	IV. EGYÉB PÉNZÜGYI KIADÁSOK	1036	12	12
	E. PÉNZELÉSBŐL MEGVALÓSÍTOTT NYERESÉG (1027 - 1032) ≥ 0	1037	**0**	**21**
	Ж. PÉNZELÉSBŐL EREDŐ VESZTESÉG (1032 - 1027) ≥ 0	1038	**5**	**0**
683, 685 és 686	**З. EGYÉB JAVAK ÉRTÉKEINEK ÖSSZEHANGOLÁSBÓL SZÁRM. BEVÉTEL VALÓS ÉRTÉKEK KIMUTATÁSÁVAL AZ EREDMÉNYMÉRLEGEN KERESZTÜL**	1039		
583, 585 és 586	**И. EGYÉB JAVAK ÉRTÉKEINEK ÖSSZEHANGOLÁSBÓL SZÁRM. KIADÁSOK VALÓS ÉRTÉKEK KIMUTATÁSÁVAL A EREDMÉNYMÉRLEGEN KERESZTÜL**	1040		
67	**J. EGYÉB BEVÉTELEK**	1041	**65**	**11**
57	**K. EGYÉB KIADÁSOK**	1042	**200**	**0**
	Л. BEVÉTEL ÖSSZESEN (1001 + 1027 + 1039 + 1041)	1043	**215.779**	**204.499**
	Љ. KIADÁSOK ÖSSZESEN (1013 + 1032 + 1040 + 1042)	1044	**215.691**	**204.378**
	M. RENDES TEVÉKENYSÉG ADÓZÁS ELŐTT NYERESÉGE (1043 - 1044) ≥ 0	1045	**88**	**121**
	H. RENDES TEVÉKENYSÉG ADÓZÁS ELŐTT VESZTESÉGE (1044 - 1043) ≥ 0	1046		
69-59	**Њ. POZITÍV NETTÓ HATÁS AZ EREDMÉNYEKRE A MEGSZÜNTETT MŰVELETEK EREDMÉNYÉN, A SZÁMVITELI POLITIKÁK VÁLTOZÁSÁNAK ÉS AZ ELŐZŐ IDŐSZAKOK HIBAJAVÍTÁSÁN ALAPJÁN**	1047	**800**	**800**
59- 69	**O. NEGATÍV NETTÓ HATÁS AZ EREDMÉNYEKRE MEGSZŰNT VESZTESÉGEK, SZÁMVITELI POLITIKA VÁLTOZÁSA ÉS ELŐZŐ IDŐSZAKOK HIBAJAVÍTÁSA ALAPJÁN**	1048		
	П. ADÓZÁS ELŐTTI NYERESÉG (1045 - 1046 + 1047 - 1048) ≥ 0	1049	**888**	**921**
	P. ADÓZÁS ELŐTTI VESZTESÉG (1046 - 1045 + 1048 - 1047) ≥ 0	1050		
	C. NYERESÉGADÓ			
721	I. AZ IDŐSZAK ADÓKIADÁSAI	1051	133	138

722 adósság. egyensúly	II. AZ IDŐSZAK HALASZTOTT ADÓKIADÁSAI	1052		
722 adósság. egyensúly	III. AZ IDŐSZAK HALASZTOTT ADÓBEVÉTELEI	1053		
723	**T. MUNKÁLTATÓNAK KIFIZETETT SZEMÉLYI JUTTATÁSOK**	1054		
	Ћ. NETTÓ NYERESÉG **(1049 - 1050 -1051 - 1052 + 1053 - 1054) ≥ 0**	1055	**755**	**783**
	Ѵ. NETTÓ VESZTESÉG **(1050 - 1049 + 1051 + 1052 - 1053 + 1054) ≥ 0**	1056		
	I. AZ ELLENŐRZÉSI JOGOK NÉLKÜLI RÉSZVÉTELEKHEZ TARTOZÓ NETTÓ NYERESÉG	1057		
	II. AZ ANYAVÁLLALAT JOGI SZEMÉLYÉHEZ TARTOZÓ NETTÓ NYERESÉG	1058		
	III. AZ ELLENŐRZÉSI JOGOK NÉLKÜLI RÉSZVÉTELEKHEZ TARTOZÓ NETTÓ VESZTESÉG	1059		
	IV. AZ ANYAVÁLLALAT JOGI SZEMÉLYÉHEZ TARTOZÓ NETTÓ VESZTESÉG	1060		
	V. RÉSZVÉNYENKÉNTI HOZAM			
	1. Alaphozam részvényenként	1061		
	2. Csökkentett (hígított) részvényenkénti hozam	1062		

Az eredménymérleg számlarendjének indoklása

Bevételek

AAF 1006 *termékek és szolgáltatások belföldi értékesítéséből származó bevételek* - a 14.000 (000) dináros tervezett tárgyi bevétel 7,7%-kal haladja meg a becsült értéket, ami 13.000 (000) dinárt tesz ki, a kisebb mennyiségű válogatott termék miatt az üzemeltető kritériumainak megfelelő hulladékok , azaz a vásárlók, ami közvetlenül befolyásolja a másodlagos nyersanyagok értékesítéséből származó bevétel csökkenését.

AAF 1011 *Egyéb működési bevétel* - tartalmazza a díjakból, támogatásokból, támogatásokból és egyéb működési bevételekből származó bevételeket. A 191.455 (000) dinárra becsült összeg 5,08%-kal alacsonyabb, és 201.704 (000) dinárt tesz ki. Ennek oka az alapítók által vállalt támogatások hiányos megvalósulása.

AAF 1027 *Pénzügyi bevételek* - A pénzügyi bevétel tervezett összege a 33 (000) dináros késedelmi kamat beszedésére vonatkozik a hitelezőktől, a becsült 10 (000) dinárosnál magasabb az üzleti tevékenység várható nagyobb volumenéből adódóan. az előző évhez képest.

Kiadások

AAF 1015 *Anyag-, üzemanyag- és energiaköltségek* - a 35.026 (000) dinárra becsült összeg a tervezettnél kevesebb, ami 36.461 (000) dinár. A becsült költségek 3,94%-kal alacsonyabbak a tervezettnél, a Társaság visszaesett üzleti dinamikája miatt csökkenő tendenciát mutatnak.

AAF 1016 *Munkabérek, juttatásij és egyéb személyi jellegű kiadások* - a 85.896 (000) dináros becsült összeg mintegy 7,6%-kal kevesebb, mint a tervezett 92.430 (000) dináros összeg. A csökkentés oka, hogy a terv kidolgozása során az átlagos múltbeli munkavégzés és a munkaidő alap elemei is szerepeltek, valamint az, hogy több volt az átmeneti keresőképtelenség miatti hiányzás. Valamint a munkába és haza szállítási díj tervezésekor nem lehet pontosan megjósolni az új munkavállalók lakóhelyét, ami közvetlenül befolyásolja az utazási költségtérítés mértékét.

AAF 1022 *Termelési szolgáltatások költségei* - a becsült költség 9.403 (000) dinár, a tervezettnél 11.490 (000) dinárral kevesebb, 18,16%-kal, a Társaság ingó- és ingatlanvagyonának fenntartási költségeinek csökkenése miatt. a terv.

AAF 1024 *Immateriális költségek* - az 50.931 (000) dináros becsült összeg 5,7%-kal alacsonyabb az 53.995 (000) dináros tervezettnél. A csökkentés oka, hogy a tárgyi beosztáson belül a tervezett, az IPPC engedély kiadására vonatkozó költségek egy része 2022-ben meghosszabbodik.

AAF 1032 *Pénzügyi kiadások* - 15 (000) dinár összegben tervezik. A tárgyi kiadások, amelyek a késedelmi kamat alapján kiadást jelentenek, becslések szerint 12 (000) dinár összegben realizálódnak, azaz 25%-kal alacsonyabbak

A 2021-re tervezett üzleti eredmény 888 (000) dinár, míg a becsült eredmény 3,7%-kal magasabb, és 921 (000) dinárt tesz ki. A bevételek csökkenéséhez viszonyított nagyobb mértékű kiadáscsökkentés befolyásolta a becsült eredmény tervezetthez viszonyított növekedését.

A KÉSZPÉNZ MOZGÁSÁNAK JELENTÉSE 2021.01.01-től 12.31-ig (1b melléklet)

000 dinárban

H E L Y R E N D	**AAF**	**Terv 2021.01.01-12.31.**	**Megvalósított (felbecslés) 2021.01.01-12.31.**
1	2	3	4
A. A KÉSZPÉNZ MOZGÁSA AZ ÜGYVITELI AKTIVITÁSBÓL			
I. A készpénz bevételek az ügyviteli aktivitásokból (1-től 4-ig)	3001	**192.391**	**173.251**
1. Eladás és a kapott előlegek az országban	3002	12.846	11.298
2. Eladás és a kapott előlegek külföldön	3003		
3. Kapott kamat az ügyviteli aktivitásból	3004		
4. Egyéb bevételek a rendszeres ügyvitelből	3005	179.545	161.953
II. Készpénz kiadások az ügyviteli aktivitásból (1-től 8-ig)	3006	**179.511**	**167.119**

1. Kifizetések a beszállítóknak és adott előlegek az országban	3007	94.594	83.751
2. Kifizetések a beszállítóknak és adott előlegek y külföldön	3008		
3. Munkabérek, juttatások és egyéb kiadások	3009	83.359	81.077
4. Kifizetett kamat z országban	3010		
5. Kifizetett kamat külföldön	3011		
6. Haszonadó	3012	73	73
7. Kiadások a többi közjövedelem alapján	3013	1.485	2.218
8. Egyéb kiadások az ügyviteli aktivitásból	3014		
III. Nettó készpénz bevétel az ügyviteli aktivitásból (I - II)	3015	12.880	6.132
IV. Nettó készpénz kiadások az ügyviteli aktivitásból (II - I)	3016		
Б. KÉSZPÉNZ FORGALOM BEFEKTETÉSI AKTIVITÁSBÓL			
I. Készpénz bevétel befektetési aktivitásból (1-től 5-ig)	3017	**0**	**0**
1. Részvény és részesedés eladás	3018		
2. Immateriális vagyon, ingatlan, üzem, eszköz és biológiai szerek eladása	3019		
3. Egyéb pénzügyi elhelyezések	3020		
4. Kapott kamat befektetési aktivitásból	3021		
5. Kapott osztalék	3022		
II. Készpénz kiadások befektetési aktivitásból (1-től 3-ig)	3023	**4.920**	**3.763**
1. Részvény és részesedés vásárlás	3024		
2. Immateriális vagyon, ingatlan, üzem, eszköz és biológiai szerek vásárlása	3025	3.800	2.938
3. Egyéb pénzügyi elhelyezések	3026	1.120	825
III. Nettó készpénz bevétel befektetési aktivitásból (I - II)	3027		
IV. Nettó készpénz kiadás befektetési aktivitásból (II - I)	3028	4.920	3.763
B. KÉSZPÉNZ FORGALMA FINANSZÍROZÁSI AKTIVITÁS ALAPJÁN			
I. Készpénz bevétel finanszírozási aktivitás alapján (1-től 7-ig)	3029	**0**	**0**
1. Alaptőke növelése	3030		
2. Hosszútávú hitelek az országban	3031		
3. Hosszútávú hitelek külföldön	3032		
4. Rövidtávú hitelek az országban	3033		
5. Rövidtávú hitelek külföldön	3034		

6. Egyéb hosszútávú kötelezettségek	3035		
7. Egyéb rövidtávú kötelezettségek	3036		
II. Készpénz kiadások finanszírozási aktivitásból (1-től 8-ig)	3037	**165**	**416**
1. Saját részvény és részesedés felvásárlása	3038		
2. Hosszútávú hitelek az országban	3039		
3. Hosszútávú hitelek külföldön	3040		
4. Rövidtávú hitelek az országban	3041		
5. Rövidtávú hitelek külföldön	3042		
6. Egyéb kötelezettségek	3043		
7. Pénzügyi lízing	3044		
8. Kifizetett osztalék	3045	165	416
III. Nettó készpénz bevétel pénzügyi aktivitásból (I - II)	3046		
IV. Nettó készpénz kiadás pénzügyi aktivitásból (II - I)	3047	165	416
Г. ÖSSZESEN KÉSZPÉNZ BEVÉTEL (3001 + 3017 + 3029)	3048	**192.391**	**173.251**
Д. ÖSSZESEN KÉSZPÉNZ KIADÁS (3006 + 3023 + 3037)	3049	**184.596**	**171.298**
Ђ. NETTÓ KÉSZPÉNZ BEVÉTEL (3048 - 3049) ≥ 0	3050	**7.795**	**1.953**
Е. NETTÓ KÉSZPÉNZ KIADÁS (3049 - 3048) ≥ 0	3051		
Ж. KÉSZPÉNZ AZ ELSZÁMOLÁSI IDŐSZAK ELEJÉN	3052	**20.575**	**20.575**
З. POZITÍV ÁRFOLYAM KÜLÖNBSÉG A KÉSZPÉNZ ÁTSZÁMOLÁSÁBÓL	3053		
И. NEGATÍV ÁRFOLYAM KÜLÖНBSÉG A KÉSZPÉNZ ÁTSZÁMOLÁSÁBÓL	3054		
J. KÉSZPÉNZ AZ ELSZÁMOLÁSI IDŐSZAK VÉGÉN (3050 - 3051 + 3052 + 3053 - 3054)	3055	**28.370**	**22.528**

A helyrendek indoklása a Készpénz forgalom jelentésében

A mellékelt, 2021-re készült űrlapon a következő adatok szerepelnek:

AAF 3001 *Üzemi tevékenységből származó pénzbevétel* - a 173.251 (000) dináros becsült összeg alacsonyabb a tervezettnél, 192.391 (000) dinár, az alapítói támogatások alacsonyabb bevétele miatt.

AAF 3005 *Üzemi tevékenységből származó pénzkiáramlás* - becsült összeg 167.119 (000) dinár, 83.751 (000) dinár összegű beszállítói kifizetésekből, 81.077 (000)dinár fizetésből, bérkompenzációból és egyéb személyi jellegű kiadásokból áll, az egyéb közbevételek alapján pedig 2.218 (000) dinár. A becsült kiáramlás mértéke a tervezettnél alacsonyabb, összhangban a Társaság igényeivel.

AAF 3025 *Immateriális javak, ingatlanok, üzemek, berendezések és biológiai eszközök vásárlása* - a becsült összeg 2.938 (000) dinár a tervezettnél, ami 3.800 (000) dinár, a pénzügyi lehetőségeknek megfelelően

AAF 3026 *Egyéb pénzügyi kihelyezések* - (nettó kiáramlás), azaz fizetési tranzakciós költségek, tagdíjak, díjköltségek 825 (000) dinárra becsülik, a tervezettnél alacsonyabbak és összhangban vannak a pénzforgalmi tranzakciók volumenével.

AAF 3042 *Nettó pénzbevétel* - a becslések szerint 1.953 (000) dinár, ami lényegesen alacsonyabb, mint a tervezett 7.795 (000) dinár, a fentiek következtében.

AAF 3044 *Készpénz az elszámolási időszak elején* - a becsült összeg 20.575 (000) dinár.

AAF 3047 *Készpénz az elszámolási időszak végén* - becslések szerint 22.528 (000) dinár.

2.3 A megvalósított mutatók analízise

A tervezett és megvalósult üzleti mutatók bemutatása

000 dinárban

		2019.	**2020.**	**2021.**	**2022.**
Teljes tőke	Terv	281	10.975	4.168	3.777
	Megvalósítás	7.746	4.166	3.048	-
a megvalós. eltérése a tervtől %		+2.756,58%	-37,96%	-26,87%	-
% eltérés a megvalós. az előző év megvalós. képest.		+1.835,55%	+53,78%	-14,55%	+123,92%
Teljes vagyon	Terv	2.222.000	2.202.707	2.198.980	2.166.129
	Megvalósítás	2.227.000	2.210.965	2.200.882	-
a megvalós. eltérése a tervtől %		+100,23%	+100,37%	+100,09%	-
% eltérés a megvalós. az előző év megvalós. képest.		-0,45%	-0,72%	-0,64%	-1,58%
Üzleti bevételek	Terv	108.138	200.254	215.704	225.754
	Megvalósítás	80.537	179.056	204.455	-
a megvalós. eltérése a tervtől %		-25,52%	-10,59%	-5,22%	-
% eltérés a megvalós. az előző év megvalós. képest		+233,94%	+222,33%	+114,18%	+110,42%
Üzleti kiadások	Terv	108.138	200.222	215.476	24.931
	Megvalósítás	73.105	178.166	204.366	-
a megvalós. eltérése a tervtől %		-32,40%	-11,02%	-5,16%	-
% eltérés a megvalós. az előző év megvalós. képest		+218,79%	+243,71%	+114,71%	+110,06%
Üzleti eredmény	Terv	0	32	228	823

	Megvalósítás	7.471	890	89	-
a megvalós. eltérése a tervtől %		-	+2.781%	-39,04%	-
% eltérés a megvalós. az előző év megvalós. képest.		-	-88%	-90,00%	-924,72%
Nettó eredmény	Terv	0	0	755	729
	Megvalósítás	7.324	271	783	-
a megvalós. eltérése a tervtől %		0	-	+103,71%	-
% eltérés a megvalós. az előző év megvalós. képest		0	-96%	+288,93%	-93,10%
A munkavállalók száma 12.31-én.	Terv	66	73	70	70
	Megvalósítás	66	70	70	70
a megvalós. eltérése a tervtől %		100,00	4	100,00%	100,00%
% eltérés a megvalós. az előző év megvalós. képest		+550,00%	+106,06%	100,00%	100,00%
Nettó átlagbér	Terv	70.737	47.693	56.216	60.452
	Megvalósítás	65.737	41.879	52.48	-
a megvalós. eltérése a tervtől %		-7,07%	-12,19%	-6,65%	-
% eltérés a megvalós. az előző év megvalós. képest.		+108,80%	-36,29%	+125,31%	+115,19%
Befektetések	Terv	8.667	3.228	4.928	4.928
	Megvalósítás	5.439	0	1.700	-
a megvalós. eltérése a tervtől %		-37,24%	-	-65,50%	-
% eltérés a megvalós. az előző év megvalós. képest.		-43,10%	-	-	+289,88%

	2019. megvalósítás	**2020. megvalósítás**	**2021. becslés**	**2022. terv**
EBITDA	1.130	22.099	22.509	21.973
ROA	0	0,03	0,04	0,03
ROE	0	19,12	25,68	19,30
Működési pénzforgalom	0	20.575	26.249	33.014
Adósság/tőke	0	0	0	0
Fizetőkésség	0,01	1,36	1,42	1,58
% fizetés az üzleti bevételekben	38,6	37,85	38,04	38,60

	Állapot 2019.12.31.	**Állapot 2020.12.31.**	**Állapot 2021.12.31.**	**Állapot 2022.12.31.**
Hiteltartozás állami garancia nélkül	0	0	0	0
Hiteltartozás állami garanciával	0	0	0	0
Összesen hiteltartozás	0	0	0	0

2019.	**2020.**	**2021.**	**Terv 2022.**

Támogatás	Terv	95.233.635	169.657.000	182.473.000	180.268.000
	Átvitt	70.818.000	146.200.000	171.191.000	-
	Megvalósított	62.818.000	139.200.000	148.663.000	-
Egyéb bevételek a költségvetésből	Terv	-	-	-	-
	Átvitt	-	-	-	-
	Megvalósított	-	-	-	-
Összesen bevételek a költségvetésből	Terv	95.233.635	169.567.000	182.473.000	180.268.000
	Átvitt	70.818.000	146.200.000	171.191.000	-
	Megvalósított	62.818.000	139.200.000	148.663.000	-

MEGJEGYZÉS:

- EBITDA (Earnings before Interest, Taxes, Depreciation and Amortization) a cég kamatok, adózás és értékcsökkenési leírás előtti eredménye, amit úgy kapunk meg, hogy csak az operatív költségeket vonjuk ki, a kamatköltségek és értékcsökkenés nélkül. Úgy kell kiszámítani, hogy az adózás előtti nyereségből/veszteségből leírjuk a kamatkiadásokat és az értékvesztést.
- ROA (Return on Assets) – Az eszközök hozamának arányát úgy kell kiszámolni hogy (nettó haszon/összes eszköz)*100
- ROE (return on Equity) – A tőke hozamának arányát úgy kell kiszámolni hogy (nettó haszon/tőke)*100
- Működési pénzforgalom – pénzforgalom az üzleti aktivitásból
- Az adósság / tőke a teljes adósság (hosszú távú kihelyezések és kötelezettségek, halasztott adókötelezettségek és rövidtávú kötelezettségek) és a tőke (az állapotmérleg passzívájában) viszonya*100.
- A fizetőképesség a forgótőke/rövid távú kötelezettségek viszonya*100.
- % fizetés az üzleti bevételben – (Fizetések, járulékok és egyéb személyi kiadások/üzleti bevételek)*100.

2.4 A tervezett mutatókhoz viszonyított eltérések okai

A Társaság a 2021. évi üzleti eredmények becslésével 2021-ben pozitív pénzügyi eredményt ér el, azaz 921.000,00 dinár adózás előtti eredményt ér el. A Társaságnak a támogatási bevételeken túl másodnyersanyag értékesítésből, a társaság tehergépjárműveinek bérbeadásából, valamint a szabadkai városi szennyvíztisztítóból származó iszap szállításából származó bevételekből is származott saját bevétel. A másodnyersanyagok értékesítéséből származó becsült bevétel 13.000 (000) dinár. Csökkentésre kerültek a tervezett 15.000 (000) dináros bevételhez képest, ami az üzemeltetői és vásárlói kritériumoknak megfelelő szelektált hulladék mennyiségénél kisebb volt, ami közvetlenül befolyásolja a másodlagos értékesítésből származó bevétel csökkenését. nyersanyagok.

Abból a tényből kiindulva, hogy a tárgyi eszközök amortizációjának becsült költsége 23.110.000,00 dinárban szerepel, ugyanakkor a kamat, a jövedelemadó és az értékvesztés költsége nincs feltüntetve, a 2021. évi EBITDA mutatót az összegben fejezzük ki 22.509.000,00 dinár, míg ez a mutató a 2022. évi terv szerint 21.973.000,00 dinárban van kifejezve.

A megtérülési ráta (ROA) 2021-re 0,04%-ban, míg 2022-re 0,03%-ban van kifejezve.

A tőkemegtérülési ráta (ROE) 2021-re 25,68%-ban, míg 2022-re 19,30%-ban van kifejezve, a nyereség és a tőke összegének megfelelően.
A likviditást 2021-re 1,42%-ban fejezik ki, ennek eredményeként, hogy a forgótőke előrejelzése 30.755.000,00 dinár, a rövid lejáratú kötelezettségek pedig 2.174.080.000,00 dinár összegűek, míg a tervezett 2022 likviditási mutató 0,80%-os értékben kifejezve abból adódóan, hogy a forgótőke 17.102.000,00 dinár, a rövid lejáratú kötelezettségek pedig 2.193.674.000,00 dinár összegben kerültek kimutatásra. Megjegyezzük, hogy a rövid lejáratú kötelezettségek szinte teljes mértékben passzív időbeli elhatárolásokhoz kapcsolódnak, amelyek valójában 2021-ben 2 194 558 000,00 dinár összegű halasztott bevételt jelentenek támogatásokból, támogatásokból és adományokból. A fentiek alapján az adósság/részvény mutatót 0 értékben fejezzük ki. A munkabér százalékos arányát jelző mutatót a működési eredményben kifejezve 2021-re 41,84%, a 2022. évre tervezettnek megfelelően 44,38%-ban fejezzük ki, a megemelt bérek miatt.

2.5 Az üzleti folyamatok fejlesztésére irányuló tevékenységek

A hatályos jogszabályok szerint a Társaság felel a megfelelő és hatékony pénzügyi irányításért, ami lehetővé teszi a megbízható pénzügyi ellenőrzést, s ily módon a Társaság effektív üzleti tevékenységét.

A pénzügyi ellenőrzési rendszer végrehajtása a Társaság irányítása érdekében egy sor belső szabályt és eljárást kellett felállítani a jóváhagyott pénzeszközök helyes, gazdaságos, hatékony és effektív felhasználása érdekében.

A pénzügyi irányításra és ellenőrzésre vonatkozó belső szabályzat és a többi dokumentáció egy sor szabályt és eljárást foglalnak össze, melyek magyarázatot adnak a Társaság pénzügyi gazdálkodására.

A közszektorban végzett hatékony pénzügyi irányítás és ellenőrzés elérése érdekében elengedhetetlen a pénzügyi irányítás következő kulcsfontosságú területeinek fejlesztése:

1. Pénzügyi szabályok,
2. Pénzügyi tervezés,
3. Pénzügyek vizsgálata és követése,
4. Pénzügyi ellenőrzés,
5. Pénzügyi információk,
6. Pénzügyi tudat.

A pénzügyi irányítás és ellenőrzés a belső ellenőrzés legfontosabb területe, mert hatással van a Társaság valamennyi tevékenységére.

Az összes szervezeti egység vezetője köteles pénzügyi ellenőrzést folytatni, hogy biztosítsák az erőforrások minél jobb kihasználását és hogy a veszteségeket, a tékozlást, a vagyonnal való visszaélést, a csalás és a korrupciót a minimumra csökkentsék.

Hogy a belső ellenőrzési rendszer fejlesztve legyen, szükséges az összes szervezeti egység részére elfogadni a FUK keretet ami magába foglalja az összes pénzügyi kérdést melyek a társaság ügyvitele céljainak megvalósítását szolgálja.

A belső szabályok használatát és eljárását a Társaság igazgatója hagyja jóvá és az összes vezetőnek és alkalmazottnak használnia kell mint a pénzügyi gazdálkodás és ellenőrzés alapját.

2.6 A cégvezetés terén végzett tevékenységek

A hét alapító tag: Szabadka város, Topolya, Zenta, Magyarkanizsa, Csóka, Kishegyes i Törökkanizsa községek által alapított Társaság betartja a cégek illetve közvállalatok működésére vonatkozó valamennyi törvényes előírást.

A Társaság betartja a cégvezetés alábbi elveit is:

- átláthatóság
- elérhetőség
- hatékonyság
- időszerűség
- teljesség
- az információk pontossága

A Társaság a 2021. év folyamán igyekezett a Társaság működésének minden aspektusáról idejében, teljeskörűen és pontosan tájékoztatni a közgyűlési tagokat, az alapítókat, és a magasabb hatalmi szinteket, emellett döntéseit átláthatóan meghozni, a Társaság jólétét tartva szem előtt, a jelentősebb információkat elérhetővé tenni a szélesebb nyilvánosság számára a Társaság honlapja révén, továbbá fejleszteni az üzleti etikát és a társadalmilag felelős gazdálkodást.

III A TÁRSASÁG CÉLJAI ÉS A 2022. ÉVRE TERVEZETT TEVÉKENYSÉGEI

A Társaság a szilárd települési hulladékot kezelő korszerű regionális hulladékgazdálkodási rendszer kiépítésére és annak üzemeltetésére alakult, mely rendszer kiszolgája Szabadka várost, valamint Topolya, Zenta, Magyarkanizsa, Kishegyes, Csóka és Törökkanizsa községeket.

A társaság, illetve a régiót alkotó községek **alapvető célja** az, hogy a megállapodás alapján az alábbi célok teljesüljenek:

1. a hulladék keletkezésének megelőzése,
2. a hulladék keletkezésének minimalizálása a keletkezés forrásánál,
3. a hulladék újrafelhasználása,
4. a hulladék újrahasznosítása,
5. a hulladék tartós és biztonságos lerakása,
6. a szelektív hulladékgyűjtés növelése,
7. a szennyezés megelőzése a folyók és öntözőcsatornák környezetében,
8. a hulladék hasznosítása energiatermelésre,
9. a meglévő szeméttelepek bezárása és rekultivációja,
10. egyéb, a Nemzeti Hulladékgazdálkodási Stratégiában előirányzott célok.

A kitűzött célok megvalósítása révén, a társaság hozzájárul a lakosság egészségének megőrzéséhez, a környezet megóvásához, a vizek, a talaj és a levegő minőségének védelméhez.

3.1 A vállalat céljai a működési tervvel felölelt időszakra (2022-es év)

A Társaság céljai a 2022.-es évben elsősorban a megépült létesítmények üzembe helyezésére. Hatni kell a megnövekedett munkamennyiségre az előző évhez képest, valamint meg kell valósítani a tervezett hulladék átvételét a Regionális központba, ami közvetlenül ki fog hatni a saját eszközök emelkedésére.

A regionális hulladékgazdálkodási rendszer kiépítésén végzett tevékenységek a hulladékgazdálkodási stratégiával definiált kulcsfontosságú elveken alapultak, vagyis a következő elvekkel összhangban:

- a fenntartható fejlődés elve,
- a hulladékgazdálkodási hierarchia elve,
- az elővigyázatosság elve,
- a közelség és a hulladékgazdálkodás regionális megközelítésének elve,
- a környezetileg legkedvezőbb opció elve,
- a "szennyező fizet" elv,
- a gyártói felelősség elve.

A rendszer működése során is tiszteletben kell tartani a fentebb felsorolt elveket, különösen a hulladékgazdálkodási hierarchia elvét, amely szerint a hulladékgazdálkodási gyakorlatban a prioritások sorrendje a következő:

- A hulladék keletkezésének megelőzése és mennyiségének csökkentése, illetve az erőforrások használatának és a keletkezett hulladék mennyiségének és/vagy veszélyes jellegének csökkentése;
- A termék újbóli felhasználása illetve használata ugyanarra vagy más célra;
- Az újrahasznosítás, illetve a hulladék kezelése nyersanyag nyerése céljából, azonos vagy más termék gyártására;
- A hulladék értékének hasznosítása (komposztálás, energiahasznosítás égetéssel, stb.)
- A hulladék végleges elhelyezése.

3.2 A célok eléréséhez szükséges kulcsfontosságú tevékenységek

A rendszer működésének megkezdéséig az alábbiakat kell elvégezni a regionális hulladékgazdálkodási rendszer létrehozásához:

- Meg kell valósítani az összes szerződött kötelezettséget a Kivitelező oldalán
- Megszabni a hulladékkezelés és -lerakás árát;
- Új községi/városi döntéseket kell hozni melyek a hulladékgazdálkodást szabályozzák;
- Alá kell írni a szerződéseket a kommunális hulladékot gyűjtő illetékes gazdasági társaságokkal;
- Meg kell szerezni a szükséges engedélyeket és igazolásokat

A Társaság alapvető célja az, hogy fenntartható módon irányítsa a rendszert, s mindezt a környezeti előnyök, a gazdasági optimalizálás és a társadalmi elfogadottság elérése érdekében, figyelemmel kísérve és új technológiák bevezetésére.

2
melléklet

A közvállalat céljai a célok elérésének kulcsmutatóival

Cél	Mutató	Bázis év	Mutató érték				Az ellenőrzés forrása	Tevékenység a cél elérése érdekében
			Bázis év	2022.	2023.	2024.		
Szerződés aláírása a régió illetékes KV-val a hulladékkezelésről és tárolásról	Szerződés szám	2021	0	7	7	7	Megkötött szerződések	Találkozók a régió KV-val a Társaság szolgáltatásainak díjszabási lehetőségeinek egyeztetése érdekében
Hulladékkeletkezés megelőzése	Az oktatások száma	2021	0	5	7	10	Oktatási anyag	Látogatás a régió összes településébe (óvodák, iskolák, helyi közösségek) oktatás céljából
Pozitív pénzügyi eredmény	Nyereség	2021	783	729	950	1300	Végső számla	A bevétel növelése
A likviditás növelése	Forgó tőke / rövid lejáratú kötelezettségek	2021	1.42	0.8	1.5	1.5	A készpénz mozgásának jelentése	Az alapítóval szembeni követelések beszedésének növekedése

3.3 A hulladékgazdálkodási rendszer kiépítésén végzett munkálatok üteme a 2022. évben

2021 folyamán elkészült az IPPC engedély iránti kérelem benyújtásának igényéhez szükséges dokumentáció, 2022-ben várhatóan mind az IPPC-engedély, mind a használati engedély megszerzése. Az említett engedélyek megszerzése után a Társaság közbeszerzési eljárást folytat le Kishegyes, Csóka, Törökkanizsa és Békova településeken található hulladékgyűjtő központok felszerelésére, majd a központokat megnyitja és üzembe helyezi.

A munkavállalási engedély megszerzése után a Társaság tervezi a régió közüzemi társaságainak árjegyzékének kialakítását, valamint a régióban a regionális társaság munkarendszerének teljes körű kialakítását arra a tevékenységre, amelyre létrehozták.

3.4 Piacelemzés

A szerbiai hulladékgazdálkodási rendszer állapotának elemzése és fejlesztési lehetőségeinek felmérése

A 26 régió közül, melyeket a 2010-2019. időszakra vonatkozó hulladékgazdálkodási stratégia irányoz elő (az SZK Hivatalos Közlönyének 29/2010 száma) összesen 8 (nyolc) regionális központ és 2 (két) községi hulladéklerakó jött létre.

A 8 (nyolc) regionális hulladéklerakó központból négy a köz és magán partnerségi modell szerint szerveződött, ezek a leskovaci, a jagodinai, a nagykikindai és a lapovói. A többi négy központ hitelből, az IPA alapokból és/vagy önrészesedéssel. Ezek: az užicei, a piroti, a szávaszentdemeteri és pancsovai regionális hulladéklerakók.

A 8 (nyolc) regionális hulladéklerakó mellett a vranjei lerakónak is regionális méretűvé kellene fejlődnie, míg a gornji milanovaci telep községi hulladéklerakó marad. Ez a két lerakó saját eszközökből épült.

Jelenleg, a hulladék lerakókra történő elhelyezéséről szóló kormányrendelettel (az SZK Hivatalos Közlönyének 92/2010 száma) összhangban az össz hulladéknak csupán 24%-a kerül a fent említett hulladéklerakókra. Az ingyiai és a szabadkai regionális hulladéklerakó építésének befejeztével ez az arány 29-33%-ra növekszik majd.

Az összes regionális és községi hulladéklerakó illetve regionális hulladékgazdálkodási rendszer közül infrastrukturális szempontból legkomplexebb a szabadkai körzetben létesülő regionális rendszer (a komplexum a következőkből áll: hulladékválogató üzem, komposztáló, depóniagáz-égető, csuraglékvíz-gyűjtő, ellenőrzött hulladéklerakás, monitoring, átrakóállomások, újrahasznosító hulladékgyűjtő központok és szelektív hulladékgyűjtés a háztartásokban – két kukás rendszer, stb.).

Gyakran feltevődik a kérdés, hogy miért döntsünk a hulladéklerakók mellett a nem veszélyes hulladék végleges elhelyezésének formájaként. A hulladéklerakó a szerbiai régiók többsége számára az egyedüli fenntartható és gazdaságilag indokolt megoldás, és világszerte jelentős arányban vesz részt a hulladékkezelésben, kivéve a fejlett országokat, melyekben a hulladék kezelésére többnyire incinerátorokat, plazma és MBO technológiákat alkalmaznak.

A nem veszélyes hulladék elhelyezésére szolgáló lerakók rendkívüli jelentősége mellett (melyek közvetlenül megakadályozzák a talaj szennyezését, de közvetetten megóvják a többi környezeti tényezőt is), az is nagyon fontos, hogy a csurgalékvizeket (melyek a lebomló hulladék kimosásával keletkeznek)

és a depóniagázt (ami a hulladék felbomlása során keletkezik) összegyűjtsük, ellenőrizzük és megfelelőképpen kezeljük.

Szerbiában egyes régiókban még mindig nem írták alá azt a községközi szerződést, melynek alapján létrejönne a regionális hulladékgazdálkodási rendszer, pontosabban Szerbia mintegy 25%-a még nincs lefedve a regionális hulladékgazdálkodási rendszerrel, amit a Nemzeti Hulladékgazdálkodási Stratégia előír.

Szükséges kiépíteni a regionális központot hogy teljes mértékben összehangolják munkájukat az EU Irányelveivel, amely előírja a szükséges infrastruktúra megépítését a legnagyobb városközpontokban, mint Belgrád, Niš és Újvidék.

3.5 Üzleti kockázatok

A pénzügyi kockázat tényezői

A cégek üzleti tevékenységét általában különféle pénzügyi kockázatok fenyegetik: a piaci kockázat (ami magában foglalja a külföldi valuták árfolyamingadozását – a devizakockázatot, a kamatlábak értékváltozásának kockázata, a készpénzáramlások kamatkockázata – kamatkockázat, a piaci árak változásának kockázata), a hitelkockázat, a likviditási kockázat és a készpénzáramlások kockázata. A Társaságban a kockázatkezelés arra a törekvésre irányul, hogy a pénzpiac kiszámíthatatlan körülményei között a minimumra csökkentse a Társaság pénzügyi teljesítményét.

A jelentős pénzügyi kockázatok azonosítását és értékelését, valamint a kockázat elleni védekezés módjának, vagyis az azonosított jelentősebb kockázatokra adott válasz meghatározását a Társaság vezetősége és a belső könyvvizsgáló végzi el, a felmerülő kockázatok elleni védelem értékelésében és az azzal kapcsolatos döntéshozatalban nyújtott támogatás formájában.
(a) Piaci kockázat

- *A külföldi valuták árfolyamingadozásának kockázata*

A Társaságnak nincsenek külföldi valutában jegyzett kötelezettségei.

- *Az árak változásának kockázata*

A vállalat nem rendelkezik részvényekkel, azonban az árak változása nehézségeket okozhat az áruk, szolgáltatások és munkák beszerzésekor.

- *A pénzforgalom és a kamatlábak értékváltozásának kockázata*

Mivel a Társaság nem rendelkezik jelentős kamatozó eszközökkel, a jövedelem és a pénzforgalom nagymértékben független a piaci kamatlábak változásától.

A kamatláb valós értékében bekövetkező változások kockázata általában a hosszú lejáratú hitelekből származik, minek során a változó kamatozású hitelek a Társaságot a pénzforgalom kamatkockázatának teszik ki, míg a fix kamatozású hitelek a hitelkamatok értékváltozásának kockázatát hordozzák.

Azonban ezen a területen sincs jelentős kockázat, mivel a Társaságnak nincsenek kamatkötelezettségei, azaz nincs törlesztendő hitele.

(b) Hitelkockázat

A Társaságot nem fenyegeti jelentős hitelkockázat.

(v) Fizetőképességi kockázat

A Társaság működésének természete, vagyis azáltal, hogy a Társaság működési költségeit és beruházásait az alapítók pénzelik, a költségvetésükben előre biztosított eszközökkel, továbbá azért, mert beruházásait és kötelezettségeit a Társaság csak akkor valósítja meg, ha arra a pénzügyi keret jogilag és gazdaságilag biztosítva van, az érintett területen nincs jelentős kockázat.

Tőkekockázat-kezelés

A Tőkekezelés célja, hogy a Társaság a belátható jövőben korlátlan ideig fenn tudja tartani működését, hogy a tulajdonosok számára megtérüljön a befektetés (nyereséget valósítsanak meg), a többi érdekelt fél számára pedig kedvezményeket biztosítson, és megőrizze az optimális tőkeszerkezetet a költségek csökkentése érdekében.

Nincsenek arra utaló jelek, hogy az üzletmenet folytonosságának elve veszélybe kerülhet, mivel a Társaság hosszabb távon semleges pénzügyi eredményt ér el a fent említett, szigorúan formális és előre biztosított költségvetési finanszírozás mechanizmusa, valamint a folyó üzleti tevékenység és a tőkebefektetések költségeinek fedezésére nyújtott állami támogatások révén. És ez minden bizonnyal folytatódni fog a következő évben is.

Műszaki kockázatkezelés

A Társaság sikeres irányításának alapvető feltétele a kockázatkezelés képessége.

A becsült kockázat a Társaság üzleti tevékenységében, amely a vállalat elsődleges feladatát képező regionális hulladékgazdálkodási rendszer kiépítésére és kezelésére vonatkozik, a következőket érinti:

1. A Mérsékelt kockázat társul az alapítói tevékenység koordinálásának módszerével.
2. A közbeszerzések és pályázatok végrehajtásában a késedelem kockázata közepes. E kockázat a pályázati dokumentumok elkészítésében és a közbeszerzések és versenypályázatok végrehajtásában alkalmazott fokozott elővigyázatossággal enyhíthető.
3. A nem megfelelő hulladékkezelés kockázata mérsékelt. A nem megfelelő hulladékkezelés kockázata mérsékelt. A kockázat az illetékes hatóságok általi ellenőrzés hatékonyságával függ össze.
4. Továbbá fennáll annak a mérsékelt kockázata, hogy a hulladéklerakó működésével kapcsolatos vezetői tapasztalat nem lesz elégséges, de e hiányosságot tapasztalt tanácsadók szolgáltatásai révén igyekszünk pótolni, kiket az Európai Unió Szerbiai Küldöttsége alkalmaz, a projekt keretében.

A kockázatkezelési képesség növelése érdekében a Társaság a befektetés előrehaladásával bizonyos kockázatkezelési szabványokat vezet be (ISO 31000 vagy ISO 31010).

3 melléklet

Üzleti kockázatok és kockázatkezelési terv

Kockázat	Kockázati valószínűség (1)		Kockázati hatás (2)		Összese (3)		Becsült pénzügyi hatás kockázat esetén (000 dinárban)	Tervezett tevékenységek kockázat esetén
	Választás	Valószínűség	Választás	Hatás	3=1*2	Kockázati hatás		
Bemeneti ár kockázata	**2**	**Mérsékelt valószínűség**	**3**	**Erős hatás**	**6**	**Nagy kockázat**	**35.509**	**A Társaság zavartalan működéséhez szükséges támogatott források korrekciója, a működési költségekben a mindenkori ráfordítási árak alkalmazásával, pótköltségvetés elkészítésével.**
Likviditási kockázat	**2**	**Mérsékelt valószínűség**	**2**	**Mérsékelt hatás**	**4**	**Közepes kockázat**	**11.282**	**Aktív kommunikáció és egyeztetés az alapítókkal a szerződéses kötelezettségek teljesítése terén.**

3.6 A 2022-es évre tervezett mutatók

A regionális szilárd hulladékgazdálkodási rendszer működése során a táblázatban feltüntetett mutatók mellett kulcsfontosságúak a Társaság munkájának sikerességét nyomon követő következő indikátorok:
- Az újrafelhasználásra és feldolgozásra előzetesen elkülönített hulladék mennyisége (t / év)
- Az újrafelhasználásra és feldolgozásra másodlagosan elkülönített hulladék mennyisége (t / év)
- Az újrahasznosításra elkülönített hulladék mennyisége (%-ban)
- A lerakott hulladék mennyisége (t / év)
- A kezelt biológiailag lebomló hulladék mennyisége (t / év)
- Az 1000 tonna hulladékra jutó alkalmazottak száma

- Költséghatékonyság (a szállított hulladék tonnánkénti költsége)
- Pénzügyi mutatók - a követelések behajtásának átlagos üteme, az újra feldolgozható anyagokból befolyó bevétel aránya a teljes bevételben
- A balesetek és munkahelyi sérülések aránya.

Naturális mutatók:

Hónap	**Kommunális hulladék – tonna/hó 2021.**	**Kommunális hulladék – tonna/hó 2022.**
Január	1.803	2.600
Február	1.723	2.400
Március	2.452	2.400
Április	2.240	2.500
Május	2.038	2.500
Június	2.218	2.500
Július	2.445	2.500
Augusztus	2.426	2.500
Szeptember	2.173	2.700
Október	2.208	2.700
November	2.770	2.800
December	2.640	2.900
ÖSSZESEN:	**26.923**	**31.000**

Az Alapító községek folyamatos bekapcsolásával a hulladék beszállításával, a regionális rendszerbe, lettek meghatározva a mutatók a havi hulladékmennyiség beszállítására. A tervezett hulladékmennyiség alapja a tonnánkénti összegre a 2022-es évben, az utolsó két hónap a 2021-as évben.

3.7 Tevékenységek, melyeket a közvállalat a cégvezetés fejlesztése érdekében tervez végezni

A regionális hulladékgazdálkodási központ és a kapcsolódó létesítmények sikeres működtetése érdekében különös figyelmet kell fordítani a következőkre:

1. Jó üzleti kapcsolatok kialakítása a Társaság és a hulladékkezelő közvállalatok, valamint más a hulladékot begyűjtő magáncég között.

2. A polgárok környezettudatosságának növelése - a nyilvánosságnak a projekt megvalósításában való részvétele szükséges ahhoz, hogy a projekt általánosan elfogadott legyen. Szükséges, hogy a nagyközönség megismerje a projekt környezetre gyakorolt esetleges hatásait és előnyeit, ezért a polgárok környezettudatosságát a különböző médiákon keresztül, az iskolai oktatással és oktató

jellegű kampányok szervezésével kell fejleszteni. A nyilvánosság képzését az újrahasznosítás fontosságára és a helytelen hulladékgazdálkodás negatív hatásaira kell összpontosítani.

3. A vezetőség cégirányítási készségeinek fejlesztése az alkalmazottak képzésével és továbbképzésével.

4. Hatékony kommunikációs mód kialakítása a szolgáltatást igénybe vevőkkel, melynek célja az átlátható munkavégzés, a benyújtott és megoldott panaszok nyomon követése.

5. Emberi erőforrás menedzsment rendszer (HRM) kiépítése, mint eljárási alapú szisztematikus megközelítés.

6. ISO szabványok bevezetése annak érdekében, hogy folyamatosan olyan szolgáltatásokat nyújthassunk, amelyek nemcsak a felhasználók követelményeinek, igényeinek és elvárásainak, hanem a vonatkozó jogszabályok és előírások követelményeinek is megfelelnek.

IV A TERVEZETT BEVÉTELI FORRÁSOK ÉS A KIADÁSI HELYRENDEK RENDELTETÉSÜK SZERINT

A régió helyi önkormányzati egységei által aláírt, a Szabadkai Regionális Hulladéktároló Kft. beindítási és üzemeltetési költségeinek finanszírozására vonatkozó szerződéssel összhangban a Társaság alapítók általi finanszírozására a munkatevékenység elvégzéséhez és zavartalan működéshez szükséges. A Társaság a 2022-re tervezett bevételeit illetve kiadásait az alapítok költségvetésében engedélyezett összegek alapján tervezte, valamint a saját jövedelmét is tervezte melyet a Társaság 2022-ban tervez realizálni. A tervezett saját jövedelmet a Társaság az össz tervezett kiadás lefedésére fogja felhasználni.

4.1 Állapotmérleg, Sikermérleg és A készpénz mozgásának jelentése a 2022. évre

ÁLLAPOTMÉRLEG 2022.12.31-én. (5 melléklet)

000 dinárban

Számlarend, számla	H E L Y R E N D	AAF	Összeg			
			2022.03.31. terv	2022.06.30. terv.	2022.09.30. terv	2022.12.31. terv
1	2	3	4	5	6	7
	AKTÍVA					
00	**A. JEGYZETT BE NEM FIZETETT TŐKE**	0001				
	Б. ÁLLANDÓ VAGYON	0002	2.159.345	2.154.069	2.148.795	2.143.519

	(0003 + 0009 + 0017 + 0018 + 0028)					
01	I. IMMATERIÁLIS VAGYON (0004 + 0005 + 0006 + 0007 + 0008)	0003	74	49	25	0
010	1. Fejlesztési célú beruházások	0004				
011, 012 és 014	2. Koncessziók, találmányok, licencek, áru és szolgáltatási márkák, szoftver és más jogok	0005	74	49	25	0
013	3. Goodwill	0006				
015 és 016	4. Lízingelt immateriális javak és előkészítés alatt álló immateriális javak	0007				
017	5. Immateriális javakra adott előlegek	0008				
02	II. INGATLANOK, GÉPEK ÉS ESZKÖZÖK (0010 + 0011 + 0012 + 0013 + 0014 + 0015 + 0016)	0009	2.159.271	2.154.020	2.148.770	2.143.519
020, 021 és 022	1. Telek és épületek	0010				
023	2. Постројења и опрема	0011	247.675	242.424	237.174	231.923
024	3. Berendezések és eszközök	0012				
025 és 027	4. Lízingelt ingatlanok, gépek és eszközök, valamint előkészítés alatt álló ingatlanok, gépek és eszközök	0013	1.911.596	1.911.596	1.911.596	1.911.596
026 és 028	5. Egyéb ingatlanok, gépek, eszközök és befektetések mások ingatlanjaiba, gépeibe és eszközeibe	0014				
029 (rész)	6. Ingatlanokra, berendezésekre és eszközökre adott előleg az országban	0015				
029 (rész)	7. Ingatlanokra, berendezésekre és eszközökre adott előleg külfölfön	0016				
03	III. BIOLÓGIAI ESZKÖZÖK	0017				
04 és 05	IV. HOSSZÚ LEJÁRATÚ PÉNZÜGYI KIHELYEZÉSEK ÉS HOSSZÚ TÁVÚ KÖVETELÉSEK (0019 + 0020 + 0021 + 0022 + 0023 + 0024 + 0025 + 0026 + 0027)	0018				

040 (rész), 041 (rész) és 042 (rész)	1. Tőkebefektetések jogi személyekben (kivéve a tőkemódszerrel értékelt tőkerészesedéseket)	0019				
040 (rész), 041 (rész), 042 (rész)	2. A tőkemódszerrel értékelt tőkebefektetések	0020				
043, 050 (rész) és 051 (rész)	3. Hosszú lejáratú kihelyezések anyavállalatok, leányvállalatok és egyéb kapcsolt vállalatokkal, valamint ezeknek a személyeknek a hosszú lejáratú követelései az országban	0021				
044, 050 (rész), 051 (rész)	4. Hosszú lejáratú kihelyezések anyavállalatok, leányvállalatok és egyéb kapcsolt vállalatokkal, valamint ezeknek a személyeknek a hosszú lejáratú követelései külföldön	0022				
045 (rész) és 053 (rész)	5. Hosszú távú kihelyezések (hitelek és kölcsönök) az országban	0023				
045 (rész) és 053 (rész)	6. Hosszú távú kihelyezések (hitelek és kölcsönök) külföldön	0024				
046	7. Hosszú távú pénzügyi befektetések (amortizált bekerülési értéken értékelt értékpapírok)	0025				
047	8. Visszavásárolt saját részvények és visszavásárolt saját törzsbetétek	0026				
048, 052, 054, 055 és 056	9. Egyéb hosszú lejáratú pénzügyi befektetések és egyéb hosszú lejáratú követelések	0027				
28 (rész) kivéve 288	V. HOSSZÚ LEJÁRATÚ AKTÍV IDŐBELI ELHATÁROLÁSOK	0028				
288	**B. HALASZTOTT ADÓ ESZKÖZÖK**	0029	5.508	5.508	5.508	5.508
	Г. FORGÓTŐKE **(0031 + 0037 + 0038 + 0044 + 0048 + 0057+ 0058)**	0030	33.934	27.500	23.410	17.102
1 osztály, kivéve számlarendek 14	I. TARTALÉKOK (0032 + 0033 + 0034 + 0035 + 0036)	0031	1.650	1.060	980	720

10	1. Anyag, tartalék alkatrészek, szerszám és irodai eszközök	0032				
11 és 12	2. Befejezetlen termelés és szolgáltatások	0033	1.650	1.060	980	720
13	3. Áru	0034				
150, 152 és 154	4. Tartalékokra és szolgáltatásokra kifizetett előlegek az országban	0035				
151, 153 és 155	5. Tartalékokra és szolgáltatásokra kifizetett előlegek külfölfön	0036				
14	II. ELADÁSRA TARTOTT BEFEKTETETT ESZKÖZÖK ÉS A VÁLLALKOZÁS MEGSZŰNÉSE	0037				
20	III. ÉRTÉKESÍTÉSBŐL SZÁRMAZÓ KÖVETELÉSEK (0039 + 0040 + 0041 + 0042 + 0043)	0038	2.240	2.240	2.240	2.240
204	1. Hazai vásárlók követelései	0039	2.240	2.240	2.240	2.240
205	2. Külföldi vásárlók követelései	0040				
200 és 202	3. Hazai anyavállalatok, leányvállalatok és egyéb kapcsolt vállalatok követelései	0041				
201 és 203	4. Külföldi anyavállalatok, leányvállalatok és egyéb kapcsolt vállalatok követelései	0042				
206	5. Egyéb, értékesítésből származó követelések	0043				
21, 22 és 27	IV. EGYÉB RÖVIDTÁVŰ KÖVETELÉSEK (0045 + 0046 + 0047)	0044	486	173	0	0
21, 22 kivéve 223 és 224, és 27	1. Egyéb követelések	0045	162	0	0	0
223	2. Túlfizetett nyereségadó követelések	0046	324	173	0	0
224	3. Egyéb adók és járulékok túlfizetéséből származó követelések	0047				
23	V. RÖVID TÁVÚ PÉNZÜGYI KIHELYEZÉSEK (0049 + 0050 + 0051 + 0052 + 0053 + 0054 + 0055 + 0056)	0048				

230	1. Rövid távú hitelek és befektetések – anya- és leányvállaltok	0049				
231	2. Rövid távú hitelek és befektetések – más kapcsolt jogi személyek	0050				
232, 234 (rész)	3. Rövid távú hazai hitelek és kölcsönök	0051				
233, 234 (rész)	4. Rövid távú külföldi hitelek és kölcsönök	0052				
235	5. Amortizált értéken értékelt értékpapírok	0053				
236 (rész)	6. A sikermérlegben feltüntetett valós értéken értékelt pénzügyi eszközök	0054				
237	7. Megvásárolt saját részvények és megvásárolt saját részvények	0055				
236 (rész), 238 és 239	8. Egyéb rövid lejáratú pénzügyi kihelyezések	0056				
24	VI. KÉSZPÉNZ ÉS KÉSZPÉNZ EKVIVALENSEK	0057	29.558	23.986	20.126	12.042
28 (rész), kivéve 288	VII. RÖVID LEJÁTÚ AKTÍV HALASZTOTT BEVÉTEL	0058	-	41	64	2.100
	D. TELJES AKTÍVA = ÜZLETI VAGYON (0001 + 0002 + 0029 + 0030)	0059	2.198.787	2.187.077	2.177.713	2.166.129
88	**GY. MÉRLEGEN KÍVÜLI AKTÍVA**	0060	4.540	4.540	4.540	4.540
	PASSZÍVA					
	A. TŐKE **(0402 + 0403 + 0404 + 0405 + 0406 - 0407 + 0408 + 0411 - 0412) ≥ 0**	0401	3.075	3.905	4.318	3.777
30, kivéve 306	I. ALAPTŐKE	0402	84	84	84	84
31	II. JEGYZETT BE NEM FIZETETT TŐKE	0403				
306	III. KIADÁSI DÍJ	0404				
32	IV. TARTALÉKOK	0405				

330 és a 331,332, 333, 334, 335, 336 és 337 számla keresleti egyenlege	V. POZITÍV REVALORIZÁCIÓS TARTALÉKOK ÉS PÉNZÜGYI ESZKÖZÖKBŐL SZÁRMAZÓ NEM REALIZÁLT EREDMÉNYEK ÉS AZ EGYÉB ÁTFOGÓ EREDMÉNY EGYÉB ÖSSZETEVŐI	0406				
tartozott egyenleg 331, 332, 333, 334, 335, 336 és 337 számla	VI. MEGVALÓSÍTATLAN VESZTESÉGEK PÉNZÜGYI ESZKÖZÖK ÉS AZ EGYÉB ÁTFOGÓ EREDMÉNYEK EGYÉB ÖSSZETEVŐI	0407				
34	VII. FELOSZTATLAN NYERESÉG (0409 + 0410)	0408	2.991	3.821	4.234	3.693
340	1. Korábbi évek eredménytartaléka	0409	2.964	2.964	2.964	2.964
341	2. Folyó év eredménytartaléka	0410	27	857	1.270	729
	VIII. RÉSZVÉTEL IRÁNYÍTÁSI JOG NÉLKÜL	0411				
35	IX. VESZTESÉG (0413 + 0414)	0412				
350	1. Korábbi évek vesztesége	0413				
351	2. Folyó évi veszteség	0414				
	B. HOSSZÚ LEJÁRATÚ CÉLTARTALÉKOK ÉS KÖTELEZETTSÉGEK (0416 + 0420 + 0428)	0415	2.182.647	2.169.723	2.160.512	2.147.244
40	I. HOSSZÚ TÁVÚ CÉLTARTALÉKOK (0417+0418+0419)	0416				
404	1. Céltartalékok az alkalmazottaknak járó térítésekre és más juttatásaira	0417				
400	2. Céltartalék a garanciális időszakon belüli költségekre	0418				
40, kivéve 400 és 404	3. Egyéb hosszú távú céltartalékok	0419				
41	II. HOSSZÚ TÁVÚ KÖTELEZETTSÉGEK (0421 + 0422 + 0423 + 0424 + 0425 + 0426 + 0427)	0420				
410	1. Tőkére váltható kötelezettségek	0421				

411 (rész) és 412 (rész)	2. Hosszú lejáratú hitelek és egyéb hosszú lejáratú kötelezettségek anyavállalatok, leányvállalatok és egyéb kapcsolt vállalatokkal szemben az országban	0422				
411 (rész) és 412 (rész)	3. Hosszú lejáratú hitelek és egyéb hosszú lejáratú kötelezettségek anyavállalatok, leányvállalatok és egyéb kapcsolt vállalatokkal szemben külföldön	0423				
414 és 416 (rész)	4. Hosszú lejáratú hitelek, kölcsönök és lízing alapú kötelezettségek az országban	0424				
415 és 416 (rész)	5. Hosszú lejáratú hitelek, kölcsönök és lízing alapú kötelezettségek külföldön	0425				
413	6. Kibocsátott értékpapírokkal kapcsolatos kötelezettségek	0426				
419	7. Egyéb hosszú lejáratú kötelezettségek	0427				
49 (rész), kivéve 498 és 495 (rész)	III. HOSSZÚ TÁVÚ PASSZÍV HALASZTOTT BEVÉTEL	0428	2.182.647	2.169.723	2.160.512	2.147.244
498	**V. HALASZTOTT ADÓKÖTELEZETTSÉGEK**	0429				
495 (rész)	**G. HOSSZÚ TÁVÚ HASZNÁLT BEVÉTELEK ÉS KAPOTT ADOMÁNYOK**	0430				
	D. RÖVID LEJÁTÚ CÉLTARTALÉKOK ÉS RÖVID LEJÁTÚ KÖTELEZETTSÉGEK **(0432 + 0433 + 0441 + 0442 + 0449 + 0453 + 0454)**	0431	13.065	13.449	12.883	15.108
467	I. RÖVID TÁVÚ FOGLALÁSOK	0432				
42, kivéve 427	II. RÖVID LEJÁRATÚ PÉNZÜGYI KÖTELEZETTSÉGEK (0434 + 0435 + 0436 + 0437 + 0438 + 0439 + 0440)	0433				
420 (rész) és 421 (rész)	1. Az anyavállalatok, leányvállalatok és egyéb kapcsolt vállalatokkal szembeni kölcsönök alapján fennálló kötelezettségek az országban	0434				
420 (rész) és 421 (rész)	2. Az anyavállalatok, leányvállalatok és egyéb kapcsolt vállalatokkal szembeni kölcsönök alapján fennálló kötelezettségek külföldön	0435				

422 (rész), 424 (rész), 425 (rész), és 429 (rész)	3. A belföldi bankoktól eltérő személyektől felvett hiteleken és kölcsönökön alapuló kötelezettségek	0436				
422 (rész), 424 (rész), 425 (rész) és 429 (rész)	4. Belföldi banki hiteleken alapuló kötelezettségek	0437				
423, 424 (rész), 425 (rész) és 429 (rész)	5. Külföldi hitelek, kölcsönök és kötelezettségek	0438				
426	6. Rövid lejáratú értékpapírokkal kapcsolatos kötelezettségek	0439				
428	7. Pénzügyi derivatívákon alapuló kötelezettségek	0440				
430	III. KAPOTT ELŐLEGEK, LETÉTEK ÉS ÓVADÉKOK	0441				
43, kivéve 430	IV. **ÜGYVITELI KÖTELEZETTSÉGEK** (0443 + 0444 + 0445 + 0046 + 0447 + 0448)	0442	4.550	4.450	4.000	6.500
431 és 433	1. Kötelezettségek beszállítókkal szemben -anyavállalatok, leányvállalatok és egyéb kapcsolt vállalatok az országban	0443				
432 és 434	2. Kötelezettségek beszállítókkal szemben -anyavállalatok, leányvállalatok és egyéb kapcsolt vállalatok külföldön	0444				
435	3. Belföldi beszállítókkal szembeni kötelezettségek	0445	4.550	4.450	4.000	6.500
436	4. Külföldi beszállítókkal szembeni kötelezettségek	0446				
439 (rész)	5. Váltókötelezettségek	0447				
439 (rész)	6. Egyéb ügyvitelből eredő kötelezettségek	0448				
44,45,46, kivéve 467, 47 és 48	V. EGYÉB RÖVID LEJÁRATÚ KÖTELEZETTSÉGEK (0450 + 0451 + 0452)	0449	8.515	8.999	8.883	8.608

44, 45 és 46 kivéve 467	1. Egyéb rövid lejáratú kötelezettségek	0450	8.411	8.708	8.339	8.219
47,48 kivéve 481	2. Általános forgalmi adó és egyéb közbevételek alapú kötelezettségek	0451	104	291	544	389
481	3. Nyereségadó kötelezettségek	0452				
427	VI. KÖTELEZETTSÉGEK AZ ELADÁSRA TARTOTT ESZKÖZÖKKEL ÉS A MEGSZÜNTETT MŰVELETEKBŐL SZÁRMAZÓ ESZKÖZÖKRE VONATKOZÓAN	0453				
49 (rész) kivéve 498	VII. **PASSZÍV IDŐBELI ELHATÁROLÁSOK**	0454				
	GY. TŐKE FELETTI VESZTESÉG **(0415 + 0429 + 0430 + 0431 - 0059) ≥ 0 = 0407 + 0412 - 0402 - 0403 - 0404 - 0405 - 0406 - 0408 - 0411) ≥ 0**	0455				
	E. PASSZÍVA ÖSSZESEN **(0401 + 0415 + 0429 + 0430 + 0431 - 0455)**	0456	2.198.787	2.187.077	2.177.713	2.166.129
89	**ZS. MÉRLEGEN KÍVÜLI PASSZÍVA**	0457	4.540	4.540	4.540	4.540

A 2022. évi mérleg pozícióinak magyarázata

AAF 002 *Befektetett eszközök* - a 2022-es terv szerint 2 143 519 (000) összeg, ami 21 100 (000) 2021-hez képest (2 164 619 (000) dinár) kevesebb, azaz 1%-kal alacsonyabb, ennek következtében az aktivált tárgyi eszközök számított értékcsökkenése.

AAF 0029 *Halasztott adókövetelés* - a 2022-re tervezett 5508 (000) dináros összeg megegyezik a 2021-re becsült összeggel.

AAF 0030 *Forgóeszközök* - a 2022-re tervezett 17 102 (000) dináros összeg, 44%-kal alacsonyabb a 2021-re becsült 20 755 (000) dináros összegnél a befejezetlen termelés és a késztermékek becsült egyenlege miatt, ill. a jelenlegi helyzet alapján.

AAF 0401 *Teljes tőke* - a 2022-re tervezett összeg 3777 (000) dinár, 2021-hez képest 729 (000) dinárral magasabb és 3048 (000) dinárt tesz ki. Ennek oka a halasztott adó forrás tervezett összegének csökkentése

AAF 0442 *Működési kötelezettségek* - a működési kötelezettségek tervezett összege 2022-re 6500 (000) dinár, a 2021-es 16 341 (000) dináros becsülthez képest 60%-kal csökkentve, a beszállítókkal szembeni

becsült kötelezettségek magasabb összege miatt, és az egyéb rövid lejáratú kötelezettségek 8.608 (000) dinárról nőnek a 7.275 (000) dinárra becsült összeghez képest, a 2022. évi fizetésemelés következtében.

AAF 0451 *ÁFA alapú kötelezettségek* - a 2022-re tervezett 389 (000) dináros összeg a tervezett bevételeknek és működési kiadásoknak megfelelően alacsonyabb a 2021-es 419 (000) dináros becsléshez képest.

EREDMÉNYMÉRLEG 2022.01.01 – 12.31. időszakra (5a. Melléklet)

000 dinárban

Számla csoport	H E L Y R E N D	AAF	Összeg			
			Terv 2022.01.01-03.31.	Terv 2022.01.01-06.30.	Terv 2022.01.01-09.30.	Terv 2022.01.01-12.31.
1	2	3	4	5	6	7
	A. ÜZLETI BEVÉTELEK (1002 + 1005 + 1008 + 1009 - 1010 + 1011 + 1012)	1001	56.500	113.000	169.500	225.754
60	I. ÁRUÉRTÉKESÍTÉSBŐL EREDŐ BEVÉTEL (1003 + 1004)	1002	0	0	0	0
600, 602 és 604	1. A hazai piacon eladott áruból származó bevétel	1003				
601, 603 és 605	2. A külföldi piacon eladott áruból származó bevétel	1004				
61	II. ÁRUK ÉS SZOLGÁLTATÁSOK ÉRTÉKESÍTÉSÉBŐL EREDŐ BEVÉTEL (1006 + 1007)	1005	6.000	12.000	18.000	24.000
610, 612 és 614	1. A hazai piacon eladott áruból és szolgáltatásokból származó bevétel	1006	6.000	12.000	18.000	24.000
611, 613 és 615	2. A külföldi piacon eladott áruból és szolgáltatásokból származó bevétel	1007				
62	III. ÁRUK ÉS HATÁSOK AKTIVÁLÁSÁBÓL SZÁRMAZÓ BEVÉTELEK	1008				
630	IV. A BEFEJEZETT ÉS KÉSZ TERMÉKEK TARTALÉKÁNAK NÖVELÉSE	1009				
631	V. A BEFEJEZETT ÉS KÉSZ TERMÉKEK TARTALÉKÁNAK CSÖKKENÉSE	1010				
64 és 65	VI. EGYÉB ÜZLETI BEVÉTELEK	1011	50.500	101.000	151.500	201.754
68, kivéve 683, 685 és 686	VII. ESZKÖZÖK ÉRTÉKKIIGAZÍTÁSÁBÓL SZÁRMAZÓ BEVÉTEL (PÉNZÜGYI KIVÉTELÉVEL)	1012				

	B. ÜZLETI KIADÁSOK (1014 + 1015 + 1016 + 1020 + 1021 + 1022 + 1023 + 1024)	1013	56.471	111.999	168.019	224.931
50	I. ELADOTT ÁRU BESZERZÉSI ÁRA	1014				
51	II. ANYAG, ÜZEMANYAG ÉS ENERGIAKÖLTSÉGEK	1015	10.300	20.600	30.900	41.559
52	III. MUNKABÉREK, JUTTATÁSOK ÉS EGYÉB SZEMÉLYI KÖLTSÉGEK (1017 + 1018 + 1019)	1016	25.471	52.999	76.019	100.051
520	1. Munkbérek és juttatások költségei	1017	17.795	39.026	56.821	72.439
521	2. A munkbéreket és juttatásokat terhelő adók és járulékok költségei	1018	5.321	6.498	9.461	12.061
52, kivéve 520 és 521	3. Egyéb személyeiköltségek és díjak	1019	2.355	7.475	9.737	15.551
540	IV. AMORTIZÁCIÓS KÖLTSÉGEK	1020	5.200	10.400	15.600	21.100
58, kivéve 583, 585 és 586	V. INGATLANÉRTÉK-ÁLLÍTÁSI KIADÁSOK (PÉNZÜGYI KIVÉTELÉBŐL)	1021				
53	VI. GYÁRTÁSI SZOLGÁLTATÁSOK KÖLTSÉGEI	1022	2.500	5.000	7.500	9.970
54, kivéve 540	VII. FOGLALÁSI KÖLTSÉGEK	1023				
55	VIII. IMMATERIÁLIS KÖLTSÉGEK	1024	13.000	23.000	38.000	52.251
	V. ÜZLETI NYERESÉG (1001 - 1013) ≥ 0	1025	29	1.001	1.481	823
	G. ÜZLETI VESZTESÉG (1013 - 1001) ≥ 0	1026				
	D. PÉNZÜGYI BEVÉTELEK (1028 + 1029 + 1030 + 1031)	1027	5	10	15	35
660 és 661	I. PÉNZÜGYI BEVÉTEL AZ ANYAVÁLLALATOK, LEÁNYVÁLLALATOK ÉS EGYÉB KAPCSOLT VÁLLALATOKKAL	1028				
662	II. KAMATBEVÉTELEK	1029				
663 és 664	III. POZITÍV ÁRFOLYAMKÜLÖNBSÉGEK ÉS VALUTAZÁRADÉK POZITÍV EFFEKTUSAI	1030				
665 és 669	IV. EGYÉB PÉNZÜGYI BEVÉTELEK	1031	5	10	15	35
	GY. PÉNZÜGYI KIADÁSOK (1033 + 1034 + 1035 + 1036)	1032	5	10	12	15
560 és 561	I. PÉNZÜGYI KIADÁSOK AZ ANYAVÁLLALATOK,	1033				

	LEÁNYVÁLLALATOK ÉS EGYÉB KAPCSOLT VÁLLALATOKKAL					
562	II. KAMATKÖLTSÉGEK	1034				
563 és 564	III. NEGATÍV ÁRFOLYAMKÜLÖNBSÉGEK ÉS VALUTAZÁRADÉK NEGATÍV EFFEKTUSAI	1035				
565 és 569	IV. EGYÉB PÉNZÜGYI KIADÁSOK	1036	5	10	12	15
	E. PÉNZELÉSBŐL MEGVALÓSÍTOTT NYERESÉG (1027 - 1032) ≥ 0	1037	0	0	3	20
	ZS. PÉNZELÉSBŐL EREDŐ VESZTESÉG (1032 - 1027) ≥ 0	1038				
683, 685 és 686	**Z. EGYÉB JAVAK ÉRTÉKEINEK ÖSSZEHANGOLÁSBÓL SZÁRM. BEVÉTEL VALÓS ÉRTÉKEK KIMUTATÁSÁVAL AZ EREDMÉNYMÉRLEGEN KERESZTÜL**	1039				
583, 585 és 586	**I. EGYÉB JAVAK ÉRTÉKEINEK ÖSSZEHANGOLÁSBÓL SZÁRM. KIADÁSOK VALÓS ÉRTÉKEK KIMUTATÁSÁVAL A EREDMÉNYMÉRLEGEN KERESZTÜL**	1040				
67	**J. EGYÉB BEVÉTELEK**	1041	3	7	10	15
57	**K. EGYÉB KIADÁSOK**	1042				
	L. BEVÉTEL ÖSSZESEN (1001 + 1027 + 1039 + 1041)	1043	56.508	113.017	169.525	225.804
	LY. KIADÁSOK ÖSSZESEN (1013 + 1032 + 1040 + 1042)	1044	56.476	112.009	168.031	224.946
	M. RENDES TEVÉKENYSÉG ADÓZÁS ELŐTT NYERESÉGE (1043 - 1044) ≥ 0	1045	32	1.008	1.494	858
	N. RENDES TEVÉKENYSÉG ADÓZÁS ELŐTT VESZTESÉGE (1044 - 1043) ≥ 0	1046				
69-59	**NY. POZITÍV NETTÓ HATÁS AZ EREDMÉNYEKRE A MEGSZÜNTETT MŰVELETEK EREDMÉNYÉN, A SZÁMVITELI POLITIKÁK VÁLTOZÁSÁNAK ÉS AZ ELŐZŐ IDŐSZAKOK HIBAJAVÍTÁSÁN ALAPJÁN**	1047				
59- 69	**O. NEGATÍV NETTÓ HATÁS AZ EREDMÉNYEKRE MEGSZŰNT VESZTESÉGEK, SZÁMVITELI POLITIKA VÁLTOZÁSA ÉS ELŐZŐ IDŐSZAKOK HIBAJAVÍTÁSA ALAPJÁN**	1048				

	P. ADÓZÁS ELŐTTI NYERESÉG (1045 - 1046 + 1047 - 1048) ≥ 0	1049	32	1.008	1.494	858
	R. ADÓZÁS ELŐTTI VESZTESÉG (1046 - 1045 + 1048 - 1047) ≥ 0	1050				
	S. NYERESÉGADÓ					
721	I. AZ IDŐSZAK ADÓKIADÁSAI	1051	5	151	224	129
722 adósság egyenleg	II. AZ IDŐSZAK HALASZTOTT ADÓKIADÁSAI	1052				
722 kereseti egyenleg	III. AZ IDŐSZAK HALASZTOTT ADÓBEVÉTELEI	1053				
723	**T. MUNKÁLTATÓNAK KIFIZETETT SZEMÉLYI JUTTATÁSOK**	1054				
	TY. NETTÓ NYERESÉG (1049 - 1050 -1051 - 1052 + 1053 - 1054) ≥ 0	1055	27	857	1.270	729
	U. NETTÓ VESZTESÉG (1050 - 1049 + 1051 + 1052 - 1053 + 1054) ≥ 0	1056				
	I. AZ ELLENŐRZÉSI JOGOK NÉLKÜLI RÉSZVÉTELEKHEZ TARTOZÓ NETTÓ NYERESÉG	1057				
	II. AZ ANYAVÁLLALAT JOGI SZEMÉLYÉHEZ TARTOZÓ NETTÓ NYERESÉG	1058				
	III. AZ ELLENŐRZÉSI JOGOK NÉLKÜLI RÉSZVÉTELEKHEZ TARTOZÓ NETTÓ VESZTESÉG	1059				
	IV. AZ ANYAVÁLLALAT JOGI SZEMÉLYÉHEZ TARTOZÓ NETTÓ VESZTESÉG	1060				
	V. RÉSZVÉNYENKÉNTI HOZAM					
	1. Alaphozam részvényenként	1061				
	2. Csökkentett (hígított) részvényenkénti hozam	1062				

A 2022. évi Eredménykimutatás álláspontjának magyarázata

Bevételek

AAF 1006 *Termékek és szolgáltatások belföldi értékesítéséből származó bevételek* - a 24 000 (000) dináros tervezett tárgyi bevétel 84,62%-kal haladja meg a 2021-re becsült összeget, melynek összege 13 000 (000) dinár, mivel a a másodlagos nyersanyagok magasabb forgalomba hozatala, a Szabadka városból származó iszapszállításból származó bevételek növekedése, valamint az ipari hulladékok

átvételéből származó bevétel megszerzése, valamint az ipari hulladékok árlista kialakításának feltételeinek megszerzése. jogalanyok.

AAF 1011 *Egyéb működési bevétel* - tartalmazza a díjakból, támogatásokból, támogatásokból és adományokból származó bevételeket, valamint az egyéb működési bevételeket. A tervezett bevételek összege 201.754 (000) dinár, összhangban a Szabadka Város költségvetéséről szóló határozatokkal és a többi alapító határozatával. A 191 455 (000) dináros becsült bevétel 5,10%-kal marad el a tervezetttől, egyes alapítók által a tervhez képest alacsonyabb összegű támogatások miatt.

Költségek
AAF 1015 *Anyag-, üzemanyag- és energiaköltségek* - a tervezett 41 559 (000) dináros összeg 18,65%-kal haladja meg a 2021-re becsült 35 026 (000) dináros összeget. A szóban forgó költségek a következő évben várható piaci árak növekedése miatt nőnek.

AAF 1016 *Bérköltségek, bérkompenzáció és egyéb személyi jellegű kiadások* - a minimálmunka emeléséről szóló határozat értelmében 100 051 (000) dináros tervezett összeg, szemben a 2021-re becsült 85 896 (000) dinárral 16,48%-kal magasabb összeggel árakat és az Ügyrendet. A munkavállalók munkába és onnan történő szállításának költségei a várható szállítási árak emelkedése miatt nőnek.

AAF 1022 *Termelési szolgáltatások költségei* - a tervezett költségek 9970 (000) összegben valamivel magasabbak a 2021-re becsültnél, 6,03%-kal, 9403 (000) dinárt tesznek ki, összhangban az érintett karbantartási szolgáltatások tervezett igényeivel. A társaság vagyona.

AAF 1024 *Immateriális költségek* - az 52 251 (000) dináros tervezett összeg meghaladja a 2021-re becsült 50 931 (000) dináros összeget, 2,59%-kal összhangban a munkavállalók valós szakmai fejlődési igényeivel, a számviteli program bérletével, stb.

A 2022. évre tervezett üzleti eredmény 729 (000) dinár, 6,90%-kal alacsonyabb a 2021. évi 783 (000) dináros becsült nyereséghez képest, a működési költségek tervezett magasabb növekedése miatt a bevételnövekedéshez képest.

A KÉSZPÉNZ MOZGÁSÁNAK JELENTÉSE 2022.01.01-12.31. időszakra (5b. Melléklet)

000 dinárban

H E L Y R E N D	AAF	Összeg			
		Terv 2022.01.01-03.31.	Terv 2022.01.01-06.30.	Terv 2022.01.01-09.30.	Terv 2022.01.01-12.31.
1	2	3	4	5	6
A. A KÉSZPÉNZ MOZGÁSA AZ ÜGYVITELI AKTIVITÁSBÓL					
I. A készpénz bevételek az ügyviteli aktivitásokból (1-től 4-ig)	3001	48.954	100.148	141.212	202.030
1. Eladások és kapott előlegek az országban	3002	4.480	11.200	17.920	24.640

2. Eladások és kapott előlegek külföldön	3003				
3. Kapott kamat az ügyviteli aktivitásból	3004				
4. Egyéb bevételek a rendszeres ügyvitelből	3005	44.474	88.948	123.292	177.390
II. Készpénz kiadások az ügyviteli aktivitásból (1-től 8-ig)	3006	41.644	98.130	142.774	210.919
1. Kifizetések beszállítóknak és adott előlegek az országban	3007	23.519	50.849	70.388	113.283
2. Kifizetések beszállítóknak és külföldre adott előlegek	3008				
3. Munkabérek, juttatások és egyéb kiadások	3009	17.060	44.291	67.680	91.982
4. Kifizetett kamat z országban	3010				
5. Kifizetett kamat külföldön	3011				
6. Haszonadó	3012	23	58	149	265
7. Kiadások a többi közjövedelem alapján	3013	1.042	2.932	4.557	5.389
8. Egyéb kiadások az ügyviteli aktivitásból	3014				
III. Nettó készpénz bevétel az ügyviteli aktivitásból (I - II)	3015	7.310	2.018	-	-
IV. Nettó készpénz kiadások az ügyviteli aktivitásból (II - I)	3016	-	-	1.562	8.889
B. KÉSZPÉNZ FORGALOM BEFEKTETÉSI AKTIVITÁSBÓL					
I. Készpénz bevétel befektetési aktivitásból (1-től 5-ig)	3017				
1. Részvény és részesedés eladás	3018				
2. Immateriális vagyon, ingatlan, üzem, eszköz és biológiai szerek eladása	3019				
3. Egyéb pénzügyi elhelyezések	3020				
4. Kapott kamat befektetési aktivitásból	3021				
5. Kapott osztalék	3022				
II. Készpénz kiadások befektetési aktivitásból (1-től 3-ig)	3023	280	560	840	1.120
1. Részvény és részesedés vásárlás	3024				
2. Immateriális vagyon, ingatlan, üzem, eszköz és biológiai szerek vásárlása	3025				
3. Egyéb pénzügyi elhelyezések	3026	280	560	840	1.120
III. Nettó készpénz bevétel befektetési aktivitásból (I - II)	3027				
IV. Nettó készpénz kiadás befektetési aktivitásból (II - I)	3028				
V. KÉSZPÉNZ FORGALMA FINANSZÍROZÁSI AKTIVITÁS ALAPJÁN					
I. Készpénz bevétel finanszírozási aktivitás alapján (1-től 7-ig)	3029				

1. Alaptőke növelése	3030				
2. Hosszútávú hitelek az országban	3031				
3. Hosszútávú hitelek külföldön	3032				
4. Rövidtávú hitelek az országban	3033				
5. Rövidtávú hitelek külföldön	3034				
6. Egyéb hosszútávú kötelezettségek	3035				
7. Egyéb rövidtávú kötelezettségek	3036				
II. Készpénz kiadások finanszírozási aktivitásból (1-től 8-ig)	3037	-	-	-	477
1. Saját részvény és részesedés felvásárlása	3038				
2. Hosszútávú hitelek az országban	3039				
3. Hosszútávú hitelek külföldön	3040				
4. Rövidtávú hitelek az országban	3041				
5. Rövidtávú hitelek külföldön	3042				
6. Egyéb kötelezettségek	3043				
7. Pénzügyi lízing	3044				
8. Kifizetett osztalék	3045	-	-	-	477
III. Nettó készpénz bevétel pénzügyi aktivitásból (I - II)	3046				
IV. Nettó készpénz kiadás pénzügyi aktivitásból (II - I)	3047				
G. ÖSSZESEN KÉSZPÉNZ BEVÉTEL (3001 + 3017 + 3029)	3048	48.954	100.148	141.212	202.030
D. ÖSSZESEN KÉSZPÉNZ KIADÁS (3006 + 3023 + 3037)	3049	41.924	98.690	143.614	212.516
GY. NETTÓ KÉSZPÉNZ BEVÉTEL (3048 - 3049) ≥ 0	3050	7.030	1.458		
E. NETTÓ KÉSZPÉNZ KIADÁS (3049 - 3048) ≥ 0	3051			2.402	10.486
ZS KÉSZPÉNZ AZ ELSZÁMOLÁSI IDŐSZAK ELEJÉN	3052	22.528	22.528	22.528	22.528
Z. POZITÍV ÁRFOLYAM KÜLÖNBSÉG A KÉSZPÉNZ ÁTSZÁMOLÁSÁBÓL	3053				
I. NEGATÍV ÁRFOLYAM KÜLÖNBSÉG A KÉSZPÉNZ ÁTSZÁMOLÁSÁBÓL	3054				
J. KÉSZPÉNZ AZ ELSZÁMOLÁSI IDŐSZAK VÉGÉN (3050 - 3051 + 3052 + 3053 - 3054)	3055	29.558	23.986	20.126	12.042

A pénzforgalmi kimutatás álláspontjának magyarázata

AAF 3001 *Üzemi tevékenységből származó pénzbevétel* - a tervezett összeg 202 030 (000) dinár, az

értékesítésből származó bevételek és a kapott előlegek 24 640 (000) dinár összege, valamint a szokásos tevékenységből származó egyéb bevételek összege összesen 177 390 (000) dinár, amely a Társaság alapítóitól kapott 177 040 (000) dinár összegű támogatásból és 350 (000) dinár kártérítési bevételből áll.

AAF 3006 *Üzleti tevékenységből származó pénzkiáramlás* - tervezett összeg 210 919 (000) dinár, 113 283 (000) dinár beszállítói kifizetésekből, 91 982 dinár fizetésből, bérkompenzációból és egyéb személyi jellegű kiadásokból áll. (000)) dinár, az egyéb közbevételek alapján 5.389 (000) dinár, a nyereségadó alapján pedig 265 (000) dinár.

AAF 3007 *Kifizetések beszállítóknak és adott előlegek* - a szállítók felé fennálló kötelezettségek kifizetése alapján tervezett kiáramlás 113.283 (000) dinár.

AAF 3009 *Bérek, bérkompenzációk és egyéb személyi jellegű kiadások* - a 2022-re tervezett összeg 91 982 (000) dinár, decemberi bérek nélkül.

AAF 3013 *Kiáramlás egyéb közbevételek alapján* - a 2022. évre tervezett összeg a befizetett áfa alapján tervezett forráskiáramlás az alapítóktól kapott támogatások összegére, 5.389 (000) dinár értékben.

AAF 3016 *Nettó pénzkiáramlás* - 8.889 (000) dinár összegben.

AAF 3023 *Befektetési tevékenységből származó pénzkiáramlás* - tervezett 1.120 (000) dinár.

AAF 3037 *Pénzkiáramlás finanszírozási tevékenységből* - jubileumi jutalmak és végkielégítések 477 (000) dinár összegben terveznek.

AAF 3052 *Készpénz az elszámolási időszak elején* - összege 22 528 (000) dinár.

AAF 3055 *Készpénz az elszámolási időszak végén* - összege 12 042 (000) dinár.

4.2 A tervezett bevételek és kiadások szerkezetének részletes megindokolása

A 2022-es évre tervezett bevételek

E működési tervvel a Társaság bevételeket csak a folyósított támogatásokból valósít majd meg, Szabadka város 2022. évi költségvetéséről szóló rendelet, illetve a Topolya, Zenta, Magyarkanizsa, Kishegyes, Csóka és Törökkanizsa községek 2022. évi költségvetéseiről szóló rendeletek alapján. Az alapítók költségvetéséről szóló határozatok határozták meg a 2022. év folyamán a Társaságnak folyósítható támogatások összegét, a Társaság tőkéjében való részesedésének megfelelően. A támogatások a Társaság költségeit, azaz a Társaság beruházási költségeit szolgálják, a támogatásból származó bevételeken túl a Társaság tervezi a Társaság tehergépjárművek bérbeadásából származó saját bevételeit, másodnyersanyag értékesítéséből származó bevételeket, ill. a szabadkai iszap elszállításából származó bevételek, illetve a feltételek fennállása esetén a harmadik jogi személyektől származó ipari hulladék átvételéből származó bevételek.

000 dinárban

Sorszám	Támogatási forrás	Támogatási bevételek terve a 2021-es évre		Támogatási bevételek terve a 2022-es évre		Részesedés %	Összesen a 2022-es évre.
		A Társaság folyó költségeire	A társaság kapitális kiadásaira	Társaság folyó költségeire	A társaság kapitális kiadásaira		
1.	Szabadka város	97.277	1.671	97.000	0	54,79 %	97.000
2.	Topolya község	23.081	0	23.015	0	13,00 %	23.015
3.	Magyarkanizsa község	17.328	0	17.279	0	9,76 %	17.279
4.	Zenta község	15.908	0	15.863	0	8,96 %	15.863
5.	Kishegyes község	8.256	3.026	8.232	3.026	4,65 %	11.258
6.	Csóka község	7.883	0	7.861	0	4,44 %	7.861
7.	Törökkanizsa község	7.812	202	7.790	202	4,40 %	7.992
Összesen:		**177.545**	**4.899**	**177.040**	**3.228**	**100 %**	**180.268**
	Saját bevételek						
1.	„Komunal” Közvállalat, Kishegyes	400	0	400	0		**400**
2.	„Október 7.” Közvállalat	400	0	400	0		**400**
3.	Egyéb bevételek	38.284	0	47.964	0		**47.964**
Összesen		**216.579**	**4.899**	**225.804**	**3.228**		**229.032**

A Társaság jelenlegi támogatásait a Társaság működési költségeire, míg a tőketámogatásokat a Társaság beruházásaira szánja. A Társaság egyéb bevételei között szerepel: Másodlagos nyersanyagok értékesítéséből származó bevételek, a Regionális hulladéktároló iszap elhelyezési díjából származó bevételek és az ipari hulladékból származó tervezett bevételek.

Tervezett bevételek és kiadások 2022-es évben

A Regionális hulladéktároló kft. Szabadka 2019. július hónapban elkezdte a próbaüzemét, a Műszaki vizsgát végző Bizottság engedélye, valamint az illetékes tartományi titkárság 2019. szeptemberében kiadott Végzése alapján. 2022 elején várható az IPPC engedély megszerzésére irányuló kérelem benyújtása, mellyel a Társaság zökkenőmentesen tud majd dolgozni, árlistát alkotni a regionális hulladéklerakó hulladékelhelyezési és kezelési szolgáltatásainak kifizetésére.

A Társaság 2022-re a zökkenőmentes működés érdekében a munkadinamikát és a költségek szintjét megközelítőleg a 2021-es szintre tervezi, az előző évhez képest, saját bevételének növekedésével.

Kontó	A kiadás típusa	Terv 2021-re	Becslés 2021-re	Terv 2022-re	Tárgy mutató 5/3	Tárgymutató 5/4
1	*2*	*3*	*4*	*5*	*6*	*7*
	ÜZLETI BEVÉTEL					
614	Bevételek a termékek és szolgáltatások eladásából a hazai piacon	14.000.000,00	13.000.000,00	24.000.000,00	171,43	184,62
63000	Késztermék készletek értékének növelése	0,00	0,00	0,00	-	-
6404	Kártérítésből eredő bevételek	300.000,00	323.000,00	350.000,00	116,67	108,36
64100	Bevételek a prémiumokból, támogatásokból, dotálásokból és támogatásokból, valamint egyebek	177.545.000,00	169.289.000,00	177.040.000,00	99,72	104,58
64103	Bevétel a feltételes támogatások alapján	23.059.000,00	21.043.000,00	23.564.000,00	102,19	111,98
650	Bevétel a bérletből	800.000,00	800.000,00	800.000,00	100,00	100,00
66	Pénzügyi bevétel	10.000,00	33.000,00	35.000,00	350,00	106,06
67	Egyéb bevételek	65.000,00	11.000,00	15.000,00	23,08	136,36
692	Korábbi évek hibajavításaiból származó bevételek	800.000,00	800.000,00	0,00	0,00	0,00
	ÖSSZES BEVÉTEL	**216.579.000,00**	**205.299.000,00**	**225.804.000,00**	**104,26**	**109,99**
	ÜZLETI KIADÁSOK					
51	**Anyagköltségek**	**36.461.000,00**	**35.026.000,00**	**41.559.000,00**	**113,98**	**118,65**
5110	Anyagkölt. és alkatrész.	4.500.000,00	4.500.000,00	4.950.000,00	110,00	110,00
5121	Irodai anyagok költségei	625.000,00	625.000,00	625.000,00	100,00	100,00
51210	Gumiabroncs a járművekre	1.000.000,00	950.000,00	2.000.000,00	200,00	210,53
5127	Vízköltségek	80.000,00	120.000,00	120.000,00	150,00	100,00
5128	Reagensek költségei a laboratóriumnak	500.000,00	500.000,00	500.000,00	100,00	100,00
5129	Munkavédelmi öltözet költségei	990.000,00	990.000,00	990.000,00	100,00	100,00
51293	Facsemeték	120.000,00	120.000,00	120.000,00	100,00	100,00
5130	Üzemanyagköltség	20.425.000,00	19.000.000,00	22.990.000,00	112,56	121,00

5133	Elektromos energia költségek	5.421.000,00	5.421.000,00	5.964.000,00	110,02	110,02
51350	Olaj, kenőolaj, fagyálló költségei	1.000.000,00	1.000.000,00	1.500.000,00	150,00	150,00
5150	Szerszámok és készletek egyszeri leírásának költségei	1.800.000,00	1.800.000,00	1.800.000,00	100,00	100,00
52	**Bérköltségek**	**92.430.000,00**	**85.896.000,00**	**100.051.000,00**	**108,41**	**116,65**
5201	Bruttó munkabérek költségei a munkáltatót terhelő járulékok költségeivel	78.579.000,00	72.675.000,00	84.500.000,00	107,54	116,27
5220	Megbízási szerződések szerinti munkadíjak költségei	0,00	0,00	0,00	-	-
5250	A társaság taggyűlési tagjainak tiszteletdíjai	2.300.000,00	2.300.000,00	2.300.000,00	100,00	100,00
529	Szolidáris segély költségei a munkavállalók anyagi helyzetének javítására	3.251.000,00	3.251.000,00	3.251.000,00	100,00	100,00
529010	Végkielégítés	0,00	0,00	335.000,00	-	-
52903	Jubileumi díj	0,00	0,00	115.000,00	-	-
52904	Szolidáris segélyek költségei	200.000,00	200.000,00	200.000,00	100,00	100,00
52910	Munkába járási útiköltségek megtérítése	7.000.000,00	7.000.000,00	8.250.000,00	117,86	117,86
529112	Hazai és külföldi szolgálati utak szállásköltségei	250.000,00	12.000,00	250.000,00	100,00	2.083,33
529113	Hazai és külföldi szolgálati utak napidíjai	300.000,00	51.000,00	300.000,00	100,00	588,24
529114	Hazai és külföldi szolgálati utak egyéb költségei	200.000,00	57.000,00	200.000,00	100,00	350,88
52922	Télapócsomagok a dolgozók gyerekei részére	350.000,00	350.000,00	350.000,00	100,00	100,00
53	**Termelési szolgáltatások költségei**	**11.490.000,00**	**9.403.000,00**	**9.970.000,00**	**86,77**	**106,03**
531	Szállítási szolgáltatások költségei (telefon, internet, ptt, stb.)	1.083.000,00	1.083.000,00	1.200.000,00	110,80	110,80
532	A karbantartási költségek	5.900.000,00	4.300.000,00	4.450.000,00	75,42	103,49
535	Reklám és propaganda költségei	280.000,00	280.000,00	280.000,00	100,00	100,00
5399	Egyéb szolgáltatások költségei	2.030.000,00	1.730.000,00	2.030.000,00	100,00	117,34
539	Hulladékjellemző szolgáltatások költségei	110.000,00	110.000,00	110.000,00	100,00	100,00
539	Veszélyes hulladék tárolási költségei	80.000,00	0,00	0,00	0,00	-
539	Környezeti elemzés és monitoring költségei	940.000,00	940.000,00	940.000,00	100,00	100,00
539	Szennyvíztisztítási költségek	960.000,00	960.000,00	960.000,00	100,00	100,00

539	Hulladék-összetétel vizsgálati költségek (morfológia)	107.000,00	0,00	0,00	0,00	-
540	**Amortizációs költségek**	**21.100.000,00**	**23.110.000,00**	**21.100.000,00**	**100,00**	**91,30**
55	**Nem anyagi költségek**	**53.995.000,00**	**50.931.000,00**	**52.251.000,00**	**96,77**	**102,59**
5500	Könyvvizsgálati költségek	250.000,00	250.000,00	300.000,00	120,00	120,00
5501	Tanácsadási szolgáltatások költségei	2.769.000,00	1.919.000,00	700.000,00	25,28	36,48
5504	Fordítási költségek	445.000,00	445.000,00	445.000,00	100,00	100,00
5505	Az alkalmazottak szakmai fejlődésének költségei	400.000,00	400.000,00	625.000,00	156,25	156,25
5506	A könyvelési program bérlési költségei	250.000,00	250.000,00	300.000,00	120,00	120,00
5507	Őrző-védő szolgálat költségei	24.450.000,00	24.450.000,00	24.450.000,00	100,00	100,00
55093	Munkavédelmi és tűzvédelmi költségek	1.200.000,00	1.200.000,00	1.200.000,00	100,00	100,00
55098	Könyvelési szolgáltatások költségei	480.000,00	480.000,00	480.000,00	100,00	100,00
55099	Egyéb nem termelő szolgáltatások	800.000,00	800.000,00	800.000,00	100,00	100,00
551	Reprezentációs költségek	250.000,00	250.000,00	250.000,00	100,00	100,00
552	Biztosítási költségek	3.200.000,00	3.200.000,00	3.200.000,00	100,00	100,00
5520	Gépjármű regisztrációs költségek	150.000,00	150.000,00	150.000,00	100,00	100,00
553	Fizetési tranzakciós költségek	50.000,00	50.000,00	50.000,00	100,00	100,00
554	Tagsági díjak	70.000,00	47.000,00	70.000,00	100,00	148,94
55503	A támogatások áfája	16.831.000,00	15.390.000,00	16.831.000,00	100,00	109,36
555	Adók, díjak és illetékek költségei	1.000.000,00	650.000,00	1.000.000,00	100,00	153,85
5599	Egyéb nem anyagi költségek	1.400.000,00	1.000.000,00	1.400.000,00	100,00	140,00
56	**Pénzügyi kiadások**	**15.000,00**	**12.000,00**	**15.000,00**	**100,00**	**125,00**
57	**Egyéb kiadások**	**200.000,00**	**0,00**	**0,00**	**0,00**	**-**
	ÖSSZES KIADÁSOK	**215.691.000,00**	**204.378.000,00**	**224.946.000,00**	**104,29**	**110,06**
	ADÓZÁS ELŐTTI NYERESÉG	**888.000,00**	**921.000,00**	**858.000,00**	**96,62**	**93,16**
	IDŐSZAK ADÓKÖLTSÉGE	**133.000,00**	**138.000,00**	**129.000,00**	**96,99**	**93,48**
	NETTÓ NYERESÉG	**755.000,00**	**783.000,00**	**729.000,00**	**96,56**	**93,10**

Bevételek

Termék- és szolgáltatásértékesítésből származó bevétel (614-es számla) - másodnyersanyagok értékesítéséből, valamint a városi szennyvíztisztítóból származó iszap elszállításának szolgáltatásából származott. A 2022-re tervezett bevételek (24 000 000,00 dinár) nőttek a 2021-es becsült bevételekhez (13 000 000 dinár) képest, tekintettel a 2022-re tervezett munkadinamikára, amely magában foglalja a másodlagos nyersanyagok magasabb piaci kihelyezését, valamint a megnövekedett árbevételt. a szabadkai városi szennyvíztisztító telep iszapellátása, valamint az ipari hulladékból bevételszerzés, integrált munkavégzési engedély megszerzése és az ipari hulladékok árjegyzékének harmadik fél számára történő kialakításának feltételeinek megszerzése.

Kártérítésből származó bevételek (6404-es számla) - a Társaság vagyonbiztosítása nevében az Újvidéki DDOR biztosítónál keletkezett károk megtérítésére vonatkozik. A 2022-re tervezett összeg (350 000,00 dinár) a 2021-re becsült összeg (323 000,00 dinár) szintjén van.

Prémiumból, támogatásból, támogatásból és adományból származó bevételek (64100-as számla) - az alapítók költségvetéséből a Társaságnak nyújtott támogatást jelentik a tervezett működési költségeknek megfelelően. A 2022. évre tervezett támogatási bevételek (177.040.000,00 dinár), ami megközelítőleg a 2021. évi támogatási szintnek felel meg, de meghaladja a becsült összeget (169.289.000,00 dinár).

Feltételes adományokból származó bevételek (64103-as számla) - 2020 során, a próbaidőszak során EU IPA forrásból beszerzett ingó eszközök beszerzése történt meg, melynek hatásait a feltételes adományokból származó bevételek értékcsökkenési leírásának számítása tükrözi (23.059.000 ,00 dinár). A 2022-re tervezett összeg (23.564.000,00 dinár) megközelítőleg a becsült összeg (21.043.000,00 dinár) szintjén van.

Lízingbevétel (650-es számla) - a tervezett bevétel a berendezések (szemeteskocsik) bérbeadásából származó bevételre vonatkozik, és a becsült bevétel (800 000 dinár) szintjén van, és 2022-ben is változatlan marad.

Pénzügyi bevételek (66-os számla) - harmadik felek kamatbevételére utal. A tervezett összeg (35.000.00 dinár) magasabb a becsültnél (33.000.00 dinár). A növekedés alapja az üzleti tevékenység várhatóan nagyobb volumene.

Egyéb bevételek (67-es számla) - az előző időszak szállítókkal szembeni kötelezettségeinek csökkentésére vonatkozik. A tervezett összeg (15 000,00) megközelítőleg a becsült összeg (11 000,00 dinár) szintjén van.

A teljes bevétel - (225 804 000,00 dinár) magasabb, mint a becsült bevétel (205 299 000,00 dinár). A 2021. évi támogatások becsült összege az alapítók költségvetéséből történő 2021. évi támogatások átcsoportosításának dinamikájának megfelelően alacsonyabb a tervezett támogatásoknál.

Költségek

Anyag- és pótalkatrészek költsége (5110-es számla) - a Társaság járműveihez tartozó fogyóeszközökre és pótalkatrészekre vonatkozik. A 2022. évi tárgyköltséget 4.950.000,00 dinárban tervezik, ami 10%-kal több, mint 2021-ben, amikor is 4.500.000,00-t terveztek és becsültek ugyanennyire. A szóban forgó költség 2022-ben a már megemelkedett piaci árakhoz igazodik.

Irodaszerek költsége (5121-es számla) - a Társaság napi működéséhez szükséges anyagok beszerzésére vonatkozik. A 2022. évi irodaszerek költségeit a 2022. évi várható igényeknek megfelelően 625.000,00 dinár összegben, a 2021. évi tervvel megegyező szinten (625.000,00 dinár) tervezzük. A 2021-es becsült realizálás szintén 625 000,00 dinár.

Gépjárművek gumiabroncsainak költsége (51210-es számla) - a Társaság flottájának (munkagépek, teherautók és céges járművek) gumiabroncsaira vonatkozik. 2022-re a tárgyi költségeket a Társaság igényeinek megfelelően 2.000.000,00 dinár összegben tervezzük. A tervezett érték a 2021. évi tervhez képest magasabb, ami 1 000 000,00 dinárt tett ki, míg a 2021. évi becsült érték megegyezik a tervezettel. A megemelt összeget az elhasználódás miatt tervezik, ezért a Társaság teherautóin a gumik cserére szorulnak.

Kis készletköltség (5150-es számla) - a Társaság munkafolyamatának működéséhez szükséges kis készletekre vonatkozik. 2022-re a tárgyi költségeket a 2021-es becsléssel azonos szinten tervezik (1 800 000,00 dinár).

Vízköltség (5127-es számla) - a hulladékgyűjtő központok, átrakóállomások és regionális központok vízköltségei. A Regionális Hulladékgazdálkodási Rendszer minden létesítményében az üzemeltetés során műszaki szükségletekre, így a higiénia karbantartására, a zöldfelületekre és a létesítmények tűzvédelmére szolgáló vizet használnak, pl. a tűzvédelmi tartályok feltöltésére, későbbi feltöltésére, valamint a létesítmények egészségügyi igényeire az optimális munkavégzés miatt (WC, zuhanyzó). A 2022-re tervezett és a 2021-es becsült összeg azonos összegű (120 000,00 dinár)

Laboratóriumi reagensköltségek (5128-as számla) – a víz és a talaj ellenőrzéséhez és vizsgálatához szükséges reagensekre és vegyszerekre vonatkozik. A 2021-re tervezett összegnek megfelelően, amely megegyezik a 2021-es becsült összeggel, a 2022-re tervezett összeg 500 000,00 dinár.

HTZ berendezések költségei (5129-es számla) - a 2021. évi igényeknek és becsléseknek megfelelően, mely 990.000,00 dinárt tesz ki, 2022-re is ugyanennyit tervez a Társaság.

Facsemeték ültetése (51293-as számla) - 2021-ben teljes egészében megvalósult, 120 000,00 dinár értékben, és ugyanennyit terveznek jövőre is, és a Regionális Hulladéklerakó tereprendezési területeihez palántavásárlásra szolgálnak, a szélfogó kötelezettség kialakítása.

Üzemanyag költség (5130-as számla) - a feltüntetett tétel a Társaság járművei (tehergépjárművek és munkagépek) üzemanyag-fogyasztására vonatkozik. A kőolajtermékek beszerzésére 2022-ben tervezett forrás 22.990.000,00 dinár, ami a 2022. évi kőolajtermékek drágulását figyelembe véve magasabb összeg a 2021. évi becsült összeghez képest, amely 19.000.000,00 dinár.

Villamosenergia-költség (5133-as számla) - a regionális központ, a hulladékgyűjtő központok és az átrakó állomások villamosenergia-fogyasztására vonatkozik. Az 5.964.000,00 dináros tervezett költség, amely a 2022. év következő időszakára vonatkozik, a tervezett munkakörhöz igazodik, és a bizonytalan piaci viszonyokra tekintettel 10%-kal haladja meg az előző évi becsült összeget.

Olajok, kenőanyagok, fagyállók költségei (51350-es számla) - a Társaság flottája üzemeltetési költségeire vonatkozik. 2022-re a becsült 1 000 000 dináros áremelkedéshez képest magasabb összeget,

1 500 000,00 dinárt terveznek, összhangban a piaci áremelkedés várható dinamikájával és a Társaság igényeivel.

Bérköltségek

A 2022. évi bérköltségeket (84 500 000,00 dinár) a minimálbér emeléséről szóló határozattal ("SZK Hivatalos Lapja", 87/2021. sz.) és a Szabálykönyvvel összhangban tervezik a közszférában várható 7%-os bérnövekedésnek megfelelően.

Bruttó munkabér költségei munkáltató terhére járulékkal (5201-es számla) - A bruttó bér tervezett összege (84.500.000,00 dinár), tartalmazza a múltbeli munkával emelt alapbért, szabadságdíjat és munkavállalói térítést.
A minimálmunkaár emeléséről szóló határozattal és a Társaság Munkavégzési Szabálykönyvének módosításáról szóló Szabálykönyvvel összhangban 2022-re a 2022. évi bruttó bér teljes összegét tervezik. A minimális munkadíj 201,22 dinár, az étkezési költségtérítés tervezett összege napi 250,00 dinár, a szabadságolási díj tervezett összege az előző évi SZK-i alkalmazottanként kifizetett átlagkereset 75%-a, valamint a szabadságdíj 33 000,00 (nettó) alkalmazottonként. A 2022. évi tervezett létszám 70 fő, a 2022. évi bruttó bér teljes tervezett összege 84.500.000,00 dinár.

A munkaszerződés szerinti kompenzációs költségek (5220-as számla) - 2021-ben nem tervezett, és nem is lesz 2022-ben sem, összhangban a SZK-kormány iránymutatásaival.

A Társaság közgyűlési tagjainak munkavégzésének költségei (5250-es számla) - Döntés az egyesületi tagok képviselőinek a Társaság közgyűlésében végzett munkája díjazásának mértékéről és költségtérítésről száma: VIII / 2012-05 , 2012.03.07-től. Az Egyesület tagjai képviselőinek munkájáért havi nettó 15.000,00 dinár, az Egyesület közgyűlése elnökének és elnökhelyettesének havi nettó 20.000,00 dinárban került meghatározásra. Ugyanezen határozat szerint az Egyesületi tagok képviselő-helyetteseit nettó 15.000,00 dinár összegű díj illeti meg arra a hónapra, amelyben az Egyesület Közgyűlési tagjának képviselőjét helyettesítették. A Közgyűlés tagjainak 2021. évi díjazásának becsült összege (2 300 000 dinár) a Közgyűlés képviselőinek, a Közgyűlés elnökének és alelnökének, valamint a képviselő-helyetteseinek díjazásához szükséges pénzeszközök, feltételezve, hogy a tagok a Közgyűlés ülésein részt vesznek. Az Egyesület tagjának képviselő-helyettese az Egyesület tagját legfeljebb két alkalommal képviseli. A 2022. évi Egyesületi Közgyűlési tagok javadalmazásának forrástömegét az előző évivel megegyező módon és összegben tervezzük.

A munkavállalók kedvezőtlen anyagi helyzetének enyhítését szolgáló szolidaritási segély kiadásai (529-es számla) - A Társaság Szabálykönyvének módosításáról szóló Szabálykönyvnek megfelelően a munkavállalók kedvezőtlen anyagi helyzetének enyhítésére szolgáló szolidaritási segély kifizetésére terveznek forrást, a alkalmazottonként nettó 41.800.00 dinár, ami a megfelelő adókkal együtt 3.251.000.00 dinárt tesz ki. 2021-re ugyanennyi tervezett.

Végkielégítés (529010-es számla) - A Társaság Ügyrendjének megfelelően 335.000,00 dinár összegű végkielégítést terveznek 2022-ben, az olyan munkavállaló után, akinél a nyugdíjba vonulás feltételei teljesülnek. Az összeget a Szabálykönyvnek és a Munka Törvénykönyvének megfelelően tervezzük.

Jubileumi jutalom (52903-as számla) - A Társaság ügyrendjének megfelelően a 2022. évi jubileumi jutalomra 115.000,00 dinárt tervezett, az olyan munkavállalóra, akinél a jubileumi jutalom kifizetésének

feltételei teljesülnek, amely 10 év a Társaságban. Az összeget a Szabálykönyvnek és a Munka Törvénykönyvének megfelelően tervezzük.

Szolidaritási segítségnyújtási költségek (52904-es számla) - a Társaság Ügyrendje és ennek alapján várható költségek tervezése. A szolidaritási segélyek becsült összege 2021-ben (200 000,00 dinár) megfelel a 2021-re tervezett forrásoknak (200 000,00 dinár), és ez 2022-ben változatlan.

A munkába és onnan történő szállítás költségei (52910-es számla) – az alkalmazottak munkába és onnan történő szállítására szánt pénzeszközökre vonatkoznak. A szállítási költségeket a dolgozók lakóhelye alapján tervezzük. 2022-re a tárgyi költség tervezett összege, 8.250.000,00 dinár, meghaladja a 2021. évi becslést, ahol 7.000.000,00 dinárt tett ki. A 2022-es növekedés oka a távolsági forgalom jegyárainak emelkedése.

Belföldi és külföldi üzleti utakon történő szállásköltségek (529112-es számla) - belföldi és külföldi üzleti utakon történő szállásköltségekre vonatkozik. A 2022-re tervezett szállásköltség összege (250.000,00 dinár) meghaladja a tárgyköltség becsült összegét (12.000.00 dinár), tekintettel a továbbra is fennálló COVID-19 vírushelyzetre, melynek eredményeként számos online megnyilvánulást szerveznek.

Belföldi és külföldi üzleti utak napidíjának költsége (529113-as számla) - a belföldi és külföldi üzleti utakra járó napidíjra vonatkozik. A 2021. évi napidíj becsült megvalósítása (51.000,00 RSD) a 2022. évi tervezettnél (300.000,00 RSD) alacsonyabb, a Társaság várható igényeinek megfelelően.

Egyéb üzleti utazási költségek belföldön és külföldön (529114-es számla) - A 2022-re tervezett kiadások (200 000,00 dinár) a becsült összeget (57 000 dinár) felülmúlják, összhangban a Társaság várható igényeivel (útdíj, parkolás stb.).

Munkavállalók gyermekeinek újévi csomagok költségei (52922-es számla) - A 2022-re tervezett összeg (350.000,00 dinár) a 2021-es becsült összeg szintjén van, és a Társaságnál foglalkoztatott gyermekek száma szerint.

Termelési szolgáltatások költségei

Szállítási szolgáltatások költségei (531-es számla) - a szállítási szolgáltatások költségei tartalmazzák a postai szolgáltatások költségeit, a távközlési szolgáltatások és az internet költségeit. A 2021. évi becsült megvalósítás (1 083 000,00 dinár) a 2021-re tervezett összeg szintjén van, míg 2022-ben a piaci árak emelkedése miatt ez a költség enyhén emelkedik (1 200 000 dinár).

Karbantartási szolgáltatások költségei (532-es számla) - a karbantartási szolgáltatások költségei a Társaság alaptevékenységét végző gépjárművek, számítástechnikai berendezések, gépek karbantartásának költségeit, valamint a Regionális Hulladéklerakó valamennyi telephelyén az utak, fennsíkok karbantartásának költségeit jelentik. A tárgyi költség 2021. évi becsült összege (4.300.000,00 dinár), a Társaság tervezett munkakörének megfelelően a 2022. évi tervezett összegtől (4.450.000,00 dinár), alacsonyabb.

Reklám- és propagandaköltségek (535-ös számla) - a Társaság igényeinek és az SZK Kormánya iránymutatásainak megfelelően a 2022-re tervezett összeg (280.000,00 dinár) a 2021-es tervhez és a becsléshez képest változatlan.

Egyéb szolgáltatások költségei (5399-es számla) - máshol nem említett szolgáltatásokra vonatkozik (tachográf járművezetői kártya kiadása, áruszállítás, névjegykártya gyártás stb.). A 2022-re tervezett összeg (2 030 000,00 dinár) megfelel a 2021-es becslésnek és tervnek.

Hulladékjellemző szolgáltatások költségei (539-es számla) - a szakintézmények hulladékminősítési kötelezettségét jelentik. 2022-re a 2021. évivel megegyező összeget (110.000,00 dinár) terveznek a becslésnek és a hulladékátvétel várható dinamikájának és a szükséges kategorizációs tevékenységeknek megfelelően.

Környezetelemzési és -monitoring szolgáltatások költségei (539-es számla) - a környezet állapotának és minőségének szakmai intézmények általi monitorozását jelenti. A 2022-re tervezett összeg (940 000,00 dinár) megfelel a 2021-es elbírálásnak és tervnek, valamint megfelel a várható igényeknek.

Szennyvíztisztítási szolgáltatás költségei (539-es számla) - a szennyvíztisztítási technológia a víz összetételétől függően eltérő. Fizikai, kémiai és biológiai tisztítási módszereket (fordított ozmózis) alkalmaznak. A 2022-re tervezett összeg (960 000,00 dinár) megegyezik a 2021-es becsléssel.

Amortizációs költségek (540-es számla) - a tervezett értékcsökkenési leírás 2022-ben 21 100 000,00, a 2021-es terv szintjén van, és könyvelésre aktivált berendezésekre vonatkozik.

Immateriális költségek

A könyvvizsgálati költségek (5500-as számla) a pénzügyi kimutatások könyvvizsgálatához kapcsolódnak. A tervezett források (300 000,00 dinár) valamivel magasabbak a 2021-re tervezettnél. A 2022-es pénzügyi beszámoló ellenőrzésére szolgálnak. A beszámoló könyvvizsgálati kötelezettségét a 2016-ban elfogadott új közvállalati törvény határozza meg, amely szerint minden közvállalkozásnak okleveles könyvvizsgálóval kell auditálnia a beszámolóját, és ugyanez vonatkozik azokra a tőketársaságokra is, amelyek egyedüli alapítója. önkormányzati egység, amely általános érdekű tevékenységet végez. A megemelt összeg a könyvvizsgálói szolgáltatás árának emelkedéséből adódik.

Tanácsadási szolgáltatások költségei (5501-es számla) - a 2022-re tervezett összeg lényegesen alacsonyabb, mint 2021-ben (2 769 000,00 dinár) és 700.000,00 dinár összegű, és a Társaság közbeszerzési szaktanácsadók bevonásával kapcsolatos igényeinek megfelelően tervezett.

Fordítási szolgáltatások költségei (5504-es számla) - az írott anyagok hivatalos nyelvekre történő fordításának, valamint a Vállalat honlapja anyagának fordítási költségeit jelentik. A 2022. évi tervezett összeg (445.000,00 dinár) az előző évi becsült összeg (445.000,00 dinár) szintjén van, a várható igényeknek megfelelően.

Munkavállalói képzési költségek (5505-ös számla) - ehhez a pozícióhoz a munkavállalók szakmai képzésére, azaz szemináriumokra, tréningekre és oktatásra biztosítanak pénzeszközöket. A 2022-re tervezett összeg (625 000,00 dinár) magasabb, mint az előző évre becsült összeg (400 000,00 dinár), a járművezetők időszakos képzésének szükségessége miatt, amelyet a Közúti Közlekedésbiztonságról szóló törvény, az SZK Hivatalos Lapja, 1. sz. 09.41., 10.53., 101.101., 2013.32. – US, 55.14., 96.15. – egyéb jog, 9.16. – US, 24.18., 41.18. és 41.18. – egyéb jog) . Minden hivatásos sofőrt, aki képesítési igazolványát 5 év elteltével meg kívánja újítani, törvény kötelezi időszakos CPC beszerzésére. Az

időszakos képzés legalább 35 tanítási órás kötelező tudásfejlesztő szemináriumokon valósul meg, átlagosan évente egy szemináriumon a Kezdeti és időszakos CPC megszerzésének programja szerint.

A könyvelési program lízingköltsége (5506-os számla) - a könyvelési programra vonatkozik (egy évre kötött bérlet) és tartalmazza: pénzügyi könyvelést, anyagelszámolást, számlázást és áfa számítást, fizetési tranzakciók nyilvántartását, tárgyi eszközöket és termelést, számítási bevételeket, emberi erőforrás menedzsmentet, járműnyilvántartást és raktározást. A 2022-re tervezett forrás (300 000,00 dinár) valamivel magasabb, mint a 2021-re becsült összeg (250 000,00 dinár), és összhangban van a piaci bérleti díjak várható növekedésével.

Őrző-védő szolgáltatás költségei (5507-es számla) – a bikovói regionális központ, a bácska-topolai, zentai és magyarkanizsai átrakóállomások, valamint Csóka, Kishegyes és Törökkanizsa újrahasznosító telepeinek fizikai biztonságára vonatkoznak. A 2022. évi tervezett érték (24.450.000,00 dinár) a 2021-es becslés (24.450.000,00 dinár) szintjén van az egyeztetett összeg és számítási elemek szerint.

Munkavédelmi és tűzvédelmi költségek (55093-as. számla) - a tűzvédelem, a munkahelyi biztonság és egészségvédelem megvalósításához, fejlesztéséhez, a munkavállalók orvosi vizsgálatához és egészségügyi ellátásához kapcsolódnak, amelyekre a Társaság a munkavédelmi előírásoknak megfelelően köteles gondoskodni, ill. a foglalkozás-egészségügy és a kockázatértékelési törvény szerint. A tárgyköltség 2022. évi tervezett összege (1 200 000,00 dinár) összhangban van a becsléssel és a 2021-es tervvel.

Könyvelési szolgáltatások költségei (55098-as számla) - az ebben a pozícióban előirányzott költségek a megbízott könyvelő irodák könyvelési szolgáltatásaira vonatkoznak, amelyek magukban foglalják: az üzleti könyvek vezetése az MRS-ben meghatározott számviteli elvek, a Számviteli és Könyvvizsgálati Törvény rendelkezései és egyéb pozitívumok szerint. szabályzatok, előírt adónyilvántartások szervezése és vezetése, általános forgalmi adó számítása és áfa bevallás készítése, vagyonadó, társasági adó és forrásadó bevallás készítése, bérszámítás, bérkompenzáció, valamint egyéb bevétel, szakértői tanácsadási szolgáltatások az adózás, a pénzügy és a számvitel, valamint a munkaügyi és jogállási jogszabályok területén. A 2022-re tervezett források az előző évivel azonos szinten vannak (480 000,00 dinár).

Nem termelő szolgáltatások egyéb költségei (55099-es számla) - a nem termelő szolgáltatások egyéb költségei tartalmazzák a szükséges engedélyek kiadásának költségeit, a folyamatos működést biztosító kötelező beszámolók elkészítését, a folyóiratok és kiadványok szakmai kiadványainak előfizetését, a Cégjegyzéki Ügynökség elektronikus szolgáltatásait. pályázat benyújtó rendszerek, portálok előfizetéseit stb. A 2022-re tervezett összeg (800 000,00 dinár) összhangban van a 2021-es becsléssel és tervvel.

Reprezentációs költségek (551-es számla) - A 2022-re tervezett összeg (250 000,00 RSD) a 2021-es becsléshez képest változatlan, és összhangban van az SZK-kormány iránymutatásaival.

A biztosítási díjak költségei (552-es számla) - utalnak az átrakóállomások biztosítására (tűz, betörés, lopás, számítógép), az ipar tevékenység felelősségi biztosítására, a hulladéklerakási engedély betartását biztosító szabályzatra, mely érvényes a lerakó tevékenységi ideje alatt, ideértve a lerakó bezárási eljárásait is (a hulladékgazdálkodási törvénynek megfelelően). A 2021. évi becsült érték (3 200 000,00 dinár) megegyezik a 2022-re tervezett összeggel (3 200 000,00 dinár).

Fizetési tranzakciós költségek (553-as számla) - a fizetési szolgáltatások, valamint az egyéb banki szolgáltatások költségeire vonatkozik. A 2022-re tervezett forrás (50 000,00 dinár) a 2021-re becsült összeg (50 000,00 dinár) szintjén van.

Tagsági költségek (554-es számla) - a szakmai szervezetekben való tagság költségeire vonatkozik. 2022-re a 2021-es tervben szereplővel azonos összegben (70.000,00 dinár) tervezett, összhangban a Társaság tervezett üzleti tevékenységével.

Támogatások ÁFÁ-ja (55503-as számla) - A Szabadkai APEH 47-00151/ 020-0236-010 számú határozata értelmében az alapítók által kapott támogatások ÁFA kötelezettsége kerül megállapításra Az ÁFA tervezett összege 2022-ben. (16.831.000,00 dinár) magasabb a becsültnél (15.390.000,00 dinár), arányosan a támogatásokból származó bevétel összegével.

Adók és illetékek költségei (555-ös számla) - az adók és illetékek költségeire tervezett forrástömeg az állami hatóságok által meghatározott és előírt díjakra és illetékekre vonatkozik. A tárgyi költségek 2022. évi tervezett összege (1 000 000,00 dinár) a 2021. évi tervnek megfelelő, a 2021. évi megvalósulás értékeléséhez képest jelentősen megemelkedik, a Társaság igényeinek megfelelően.

Egyéb immateriális költségek (5599-es számla) - az egyéb immateriális költségek közé tartoznak a különböző illetékes hatósági igazolások, szakmai alkalmassági bizonyítványok, járművezetői képesítési igazolványok elkészítésének, parkolási szolgáltatás előfizetésének költségei, ISO szabványok bevezetésére vonatkozó terv elkészítése, valamint ISO szabványok tanúsítványai és egyéb immateriális költségek. A 2022-re tervezett összeg (1.400.000,00 dinár) összhangban van a 2021-es tervvel, míg a becsült megvalósítás valamivel alacsonyabb (1.000.000,00) dinár.

Pénzügyi kiadások (56-os számla) - a 2022-re tervezett összeg (15 000,00 dinár) a hitelezők késedelmi kamataira vonatkozik, és meghaladja a 2021-re becsült összeget (12 000,00 dinár).

Az összes költség - 224 946 000,00 dinár a becsültnél magasabb, amely 204 378 000,00 dinár, bizonyos költségtételek tényleges növelésének és csökkentésének következményeként.

A becsült pénzügyi eredmény az üzletviteli elemek alapján 858.000,00 dinár adózás előtti eredmény. A tervek szerint a Társaság 2022-ben pozitív pénzügyi eredményt ér el, 729.000,00 dinár értékben.

4.3 Az áru és szolgáltatások költségei

A projektum része, hogy az elkészített Üzleti terv alapján, megállapításra kerüljön a hulladék feldolgozási és tárolási költsége.

Az IPPC engedély megszerzése, azaz a jogerős munkavégzési engedély megszerzése után a Társaság a regionális hulladéktároló hulladékkezelési és tárolási szolgáltatásainak kifizetésére árlistát alakít ki, amely jelentősen csökkentené az alapítók költségvetéséből származó támogatások mértékét.

4.4 Az önkormányzati költségvetésből származó bevételek összegének és a folyósítás ütemének bemutatása

A tervezett támogatások a Társaság folyó költségei fedezésére 2022-ben körülbelül ugyanazon a szinten vannak, mint az előző évben, az Alapító községek pénzügyi lehetőségeivel, valamint a Társaság tervezett ügyviteli dinamikájával és a zavartalan működéshez szükséges költséggel összhangban.

Támogatási terv a Társaság 2022. évi folyó működési költségeinek fedezésére

000 dinárban

Sor szám.	Finanszírozási forrás, támogatás	Részesed és %	A 2021. évi terv.	A 2022. évi terv
	Támogatási terv a tárgyévre			
1.	Szabadka város	54,79%	97.277	97.000
2.	Topolya község	13,00%	23.081	23.015
3.	Magyarkanizsa község	9,76%	17.328	17.279
4.	Zenta község	8,96%	15.908	15.863
5.	Kishegyes község	4,65%	8.256	8.232
6.	Csóka község	4,44%	7.883	7.861
7.	Törökkanizsa község	4,40%	7.812	7.790
	Összesen	**100,0%**	**177.545**	**177.040**
8.	Más hatalmi szint VAT – Szabadka Város költségvetésének megvalósítása	-	0	0
	Összesen		**177.545**	**177.040**

A regionális hulladéktároló munkálataira vonatkozó tevékenységek költségeinek finanszírozásáról szóló szerződés 3. cikke értelmében A Szilárd kommunális hulladékgazdálkodó Korlátolt Felelősségű Társaság „Regionális hulladéklerakó” Szabadka, a tevékenység pénzelésére, az alapítók az alapítási részesedésükhöz képest biztosítanak eszközöket, ahogy az már említve lett a Tevékenység pénzelésének forrásaiban.

A támogatás dinamikája a Tevékenységi költségek közös finanszírozásáról szóló szerződés fogja meghatározni, havi lebontásban melyet a Társaság az Alapítókkal fog aláírni a 2021-es Üzleti terv elfogadása után.

A Társaság nagyméretű beruházásaira szolgáló támogatások a 2021. évben azokra a támogatásokra vonatkoznak, melyeket az alapítóknak 2020-ban kellett volna folyósítaniuk a Társaságnak, de ez nem

történt meg, mivel egyes beruházások nem valósultak meg, illetve nem fejeződtek be az előző évben. Az említett eszközök megvalósítása és könyvelése a 2021-es évben fog megtörténni.

A Társaság 2015-ben minden alapítóval egyéni három évre szóló támogatási szerződést kötött, melyekben meg lettek határozva az alapítók kötelezettségei a teljes beruházást illetően, a Társaság beindításának és üzemeltetésének finanszírozásáról szóló szerződésben meghatározott százalékok szerinti arányban.

A Társaság nagyméretű beruházásaira szolgáló támogatások terve a 2022. évre

dinárban

S.sz	**Támogatások forrása**	**Megvalósítás 2018.**	**Megvalósítás 2019.**	**Megvalósítás 2020.**	**Megvalósítás 2021.**	**Terv 2022.**
I	***II***	***III***	***IV***	***V***	***VI***	***VII***
1.	Szabadka város	6.341.441	0,00	0,00	1.670.720,00	0,00
2.	Zenta község	0,00	0,00	0,00	0,00	0,00
3.	Magyarkanizsa község	0,00	3.917.593	0,00	0,00	0,00
4.	Csóka község	0,00	1.179.183	0,00	0,00	0,00
5.	Kishegyes község	1.800.000	0,00	0,00	0,00	3.025.943
6.	Topolya község	0,00	0,00	0,00	0,00	0,00
7.	Törökkanizsa község	1.397.914	342.407	0,00	0,00	201.729
	ÖSSZESEN	**9.539.355**	**5.439.183**	**0,00**	**1.670.720,00**	**3.227.672**

4.5 Az önkormányzati költségvetésből származó eszközök felhasználásának részletes megindokolása

A folyó működésre szolgáló támogatások terve a Társaság folyó működésére vonatkozik, melyek a következő költségekre lesz felhasználva:

- az alkalmazottak bére és bértérítései,
- a munkáltatót terhelő adók, járulékok és bértérítések
- a természetes személyeknek egyéb szerződések alapján kifizetett díjak – a közgyűlési tagok munkadíjai és
- a Társaság működésének egyéb folyó költségei.

A folyósított támogatásokból megvalósítandó tevékenységek a Társaság beruházásaira vonatkoznak, és a következőket foglalják magukba:

- - Munkagépek beszerzése - rakodógép beszerzése a hulladékgyűjtő központok szükségleteihez
- A hulladékgyűjtő központok berendezéseinek beszerzése a regionális központon keresztül

6. melléklet

TÁMOGATÁSOK ÉS EGYÉB KÖLTSÉGVETÉSI BEVÉTELEK

dinárban

2021.01.01-12.31. године					
Bevétel	**Tervezett**	**A költségvetésből átcsoportosítva**	**Megvalósított (becslés))**	**Felhasználatlan**	**Korábbi évekből maradt felhasználat-lan eszközök (az előzővel szemben)**
	1	2	3	4 (2-3)	5
Támogatások	182.473.000	171.191.000	148.663.000	22.528.000	-
Egyéb költségvetési bevételek*	0.00	0.00	0.00	0.00	-
ÖSSZESEN	182.473.000	171.191.000	148.663.000	22.528.000	-

dinárban

Terv a 2022.01.01-12.31. időszakra				
	01.01-től 03.31-ig	01.01-től 06.30-ig	01.01-től 09.30-ig	01.01-től 12.31-ig
Támogatások	37.920.000	72.229.000	108.342.000	180.268.000
Egyéb költségvetési bevételek*	0.00	0.00	0.00	0.00
ÖSSZESEN	37.920.000	72.229.000	108.342.000	180.268.000

Az egyéb költségvetési bevételek között szerepel minden olyan bevétel, amely nem minősül támogatásnak (pl. költségvetési források, nyilvános meghivásos, pályázati felhivás, stb.)

7. melléklet

MUNKAVÁLLALÓK KÖLTSÉGEI

dinárban

S. sz.	Munkavállalók költségei	Terv 2021.01.01 - 12.31.	Megvalósítás (becslés) 2021.01.01-12.31.	Terv 2022.01.01-03.31.	Terv 2022.01.01-06.30.	Terv 2022.01.01-09.30.	Terv 2022.01.01-12.31.
1.	NETTÓ bértömeg (munkabérek az adók és járulékok levonása után)	47.222.000	43.673.532	12.474.000	27.357.000	39.831.000	50.780.000
2.	BRUTTÓ 1 bértömeg (munkabérek a megfelelő adókkal és járulékokkal)	67.363.000	62.301.757	17.795.000	39.026.000	56.821.000	72.439.000
3.	BRUTTÓ 2 bértömeg (munkabérek a megfelelő adókkal és a munkáltatót terhelő járulékokkal)	78.579.000	72.675.000	20.758.000	45.524.000	66.282.000	84.500.000
4.	Dolgozók létszáma a személyzeti nyilvántartás szerint ÖSSZESEN*	70	70	70	70	70	70
4.1.	- határozatlan időre	4	7	0	0	0	70
4.2.	- meghatározott időre	66	63	0	0	0	0
5	Megbízási szerződések szerinti díjak	0	0	0	0	0	0
6	Megbízási szerződés alapján fizetett személyek száma*	0	0	0	0	0	0
7	Szerzői megbízások szerinti munkadíjak	0	0	0	0	0	0
8	Szerzői megbízások alapján fizetett személyek száma*	0	0	0	0	0	0

9	Időszakos-időnkéni szerződések szerinti munkadíjak	0	0	0	0	0	0
10	Időszakos-időnkénti szerződések szerinti munkadíjban részesülők száma*	0	0	0	0	0	0
11	Természetes személyeknek fizetett díjak egyéb szerződések alapján	0	0	0	0	0	0
12	Egyéb szerződések alapján díjazott személyek száma*	0	0	0	0	0	0
13	Taggyűlés tagjainak munkadíjai	2.300.000	2.300.000	575.000	1.145.000	1.725.000	2.300.000
14	Taggyűlés tagjainak száma *	7	7	7	7	7	7
15	A Felügyelő bizottság tagjainak munkadíjai	0	0	0	0	0	0
16	A Felügyelő bizottság tagjainak száma*	0	0	0	0	0	0
17	A könyvvizsgálati bizottság tagjainak munkadíjai	0	0	0	0	0	0
18	A könyvvizsgálati bizottság tajgainak száma*	0	0	0	0	0	0
19	Dolgozók munkába és munkából való szállítása	7.000.000	7.000.000	2.100.000	4.200.000	6.300.000	8.250.000
20	Üzleti utak napidíja	300.000	51.000	5.,000	100.000	150.000	300.000
21	Üzleti utak költségtérítése	450.000	69.000	113.000	225.000	337.000	450.000
22	Nyugdíjba vonuláskor fizetett végkielégítések	0	0	0	335.000	335.000	335.000
23	Végkielégítés kedvezményezettek száma	0	0	0	1	1	1

24	Jubiláris jutalmak	0	0	0	115.000	115.000	115.000
25	Jubiláris jutalmakban részesedő kedvezményezettek száma	0	0	0	1	1	1
26	Szállás és étkezés terepi munka esetén	0	0	0	0	0	0
27	Alkalmazottaknak és családjuknak nyújtott segítség	200.000	200.000	200.000	200.000	200.000	200.000
28	A foglalkozási fogyatékosság megelőzése	0	0	0	0	0	0
29	Ösztöndíjak	0	0	0	0	0	0
30	Egyéb juttatások a munkavállalók és más természetes személyek részére	350.000	350.000	0	0	0	350.000
31	Az alkalmazottak szakmai fejlődésének költségei	400.000	400.000	100.000	200.000	300.000	625.000
32	Szolidaritási segítségnyújtás a munkavállalók hátrányainak enyhítésére	3.251.000	3.251.000	0	0	0	3.251.000

* alkalmazottak / kedvezményezettek / tagok száma
az elszámolási időszak utolsó napján
** a pénzegységben kifejezett 5-29. pozíciók bruttó összegben vannak feltüntetve

V A NYERESÉG ELOSZTÁSÁNAK, ILLETVE A VESZTESÉGEK FEDEZÉSÉNEK TERVEZETT MÓDJA

Mivel a Társaságot hét helyi önkormányzat alapította, közhasznú tevékenység végzésére, a Társaság tevékenységére, s így nyeresége elosztásának módjára is a közvállalatokról szóló törvény rendelkezéseit kell alkalmazni.

A 2021. évi pénzügyi beszámoló értékelése szerint a Társaság 921.000,00 dinár adózás előtti pozitív üzleti eredményt, azaz 783.000,00 dinár nettó eredményt ér el. A nyereség felosztása a Szerb Köztársaság költségvetéséről szóló törvény, azaz Szabadka város 2022. évi költségvetéséről szóló határozat szerint történik.

A Társaság 2022. évi tervezett pénzügyi eredménye pozitív, azaz 729.000,00 dinár nettó nyereséget terveznek. Amennyiben a záró pénzügyi beszámoló készítése során a Társaság működési nyereséget termel, a pénzeszközöket a Kbt. előírásai szerint újra felosztják, azaz a nyereség 50%-ának egy részét az alapító költségvetésébe kell befizetni, ill. a profit fennmaradó 50%-át tőkebefektetésekre fordítanák.

VI BÉREZÉSI ÉS FOGLALKOZTATÁSI TERV

A 2022-es évben a Társaság a rendszer funkcionális működéséért összesen 70 alkalmazottat tervez a Munkahelyek szervezéséről és beosztásáról szóló szabályzat értelmében.

6.1 A munkavállalók összetétele részlegenként/szervezeti egységenként

8. melléklet

A munkavállalók száma részlegenként/szervezeti egységenként 2021.12.31-én

Sorszám	Részleg/szerv. egys.	Rendszerezett munkakörök száma	Végrehajtók száma	A munkavállalók száma a személyi nyilvántartás szerint	Határozatlan időre felvett munkavállalók	Meghatározott időre felvett munkavállalók
1	Igazgató	Műszaki ügyekért felelős ügyvezető igazgató	1	1	1	0
2	Műszaki ügyekért felelős ügyvezető igazgató	Környezet- és munkakörnyezetvédelmi szakértő	1	1	0	1
3	Termelési szektor	Tömörítő és buldózer kezelő	1	1	0	1
4	Gazdasági-jogi és általános ügyek részleg	Higiénikus	2	3	0	3
5	Karbantartási és szállítási részleg	Karbantartási részleg vezetője	1	1	0	1
6	Termelési részleg	A komposztálási és tárolási osztály vezetője	1	1	0	1
7	Termelési részleg	Üzemeltető a hulladékelválasztó vonalon	18	17	0	17
8	Gazdasági-jogi és általános ügyek részleg	Beszerzési és értékesítési tiszt	1	1	0	1

A Szabadkai Regionális Hulladéktároló KFT 2022-es Működési terve

9	Termelési részleg	Kamionsofőr az HKRK	3	3	0	3
10	Karbantartási és szállítási részleg	ÁÁ menedzser	3	3	0	3
11	Gazdasági-jogi és általános ügyek részleg	Mérő	2	1	0	1
12	Karbantartási és szállítási részleg	Karbantartási és szállítási részleg vezetője	1	1	0	1
13	Termelési részleg	Vezető a hulladékelválasztó csarnokban	1	1	0	1
14	Termelési részleg	Mobil gépek kezelője a hulladékelválasztó csarnokban	1	1	0	1
15	Termelési részleg	Komposztáló kezelő	1	1	0	1
16	Karbantartási és szállítási részleg	Kamionsofőr pótkocsival	6	6	0	6
17	Директор	IT rendszergazda	1	1	1	0
18	Извршни директор за техничке послове	Hulladékdokumentáció-kezelési tiszt	1	1	0	1
19	Igazgató	Jogi-gazdasági és általános ügyekért felelős ügyvezető igazgató	1	1	1	0
20	Karbantartási és szállítási részleg	ÁÁ operátor	3	3	0	3
21	Termelési részleg	Segédmunkás a hulladékelválasztó csarnokban	2	2	0	2
22	Karbantartási és szállítási részleg	Segédmunkás a ÁÁ-nál	4	3	0	3
23	Gazdasági-jogi és általános ügyek részleg	Könyvelő	1	1	1	0
24	Karbantartási és szállítási részleg	Karbantartó segédmunkás	2	2	0	2
25	Termelési részleg	Segédmunkás a szeméttelepen	1	1	0	1
26	Karbantartási és szállítási részleg	Szerelő	2	1	0	1
27	Igazgató	Belső könyvvizsgáló	1	1	1	0
28	Gazdasági-jogi és általános ügyek részleg	Jogász	1	1	0	1
29	Gazdasági-jogi és általános ügyek részleg	Raktáros	1	1	0	1
30	Műszaki ügyekért felelős ügyvezető igazgató	HEK koordinátor	1	1	0	1
31	Műszaki ügyekért felelős ügyvezető igazgató	Szennyvízgazdálkodási szakértő	1	1	0	1

A Szabadkai Regionális Hulladéktároló KFT 2022-es Működési terve

32	A Társaság Taggyűlése	Igazgató	1	1	0	1
33	Igazgató	Üzleti asszisztens	1	1	1	0
34	Gazdasági-jogi és általános ügyek részleg	Könyvelő tiszt	1	1	0	1
35	Termelési részleg	Hulladéklelálasztási osztály vezetője	1	1	0	1
36	Karbantartási és szállítási részleg	Szállítási osztály vezetője	1	1	0	1
37	Termelési részleg	A termelési szektor vezetője	1	1	0	1
…						
ÖSSZESEN:			**73**	**70**	**6**	**64**

6.2 **Az alkalmazottak képzettség, életkor és nemek szerinti összetétele, a munkakor szerinti összetétel, valamint a felügyelőbizottság/közgyűlés elnökének és tagjainak képzettség és nemek szerinti megoszlása (7. melléklet)**

Az alkalmazottak képzettség szerinti összetétele megegyezik a dolgozóknak a Társaság szervezeti és működési szabályzatával előírtaknak megfelelő és a Társaság igényeit kielégítő képzettségi összetételnek.

Az alkalmazottak életkor szerinti megoszlása a Társaságban jelenleg alkalmazott dolgozók életkor szerinti megoszlását, illetve a tervezett dolgozók becsült életkorának megoszlását tükrözi, mivel az új alkalmazottak felvétele csak a jövőben várható, így az összetételt nem lehet pontosan megállapítani.

A nemek közötti egyenlőségről szóló törvény („SZK Hivatalos Közlönye“ 52/2021. sz.) 16. szakaszának (3) bekezdése értelmében a program munkavállalói keresetekkel kapcsolatos része a nők és férfiak munkáltatóval szembeni helyzetének elemzésére irányul, azaz a Társaságban. A Társaság összesen 70 dolgozót foglalkoztat, ebből 19 nő és 51 férfi. Ebbe a számba beletartozik a kinevezett személyként dolgozó igazgató is.

A Társaság Taggyűlésében egy nőt jelöltek ki a taggyűlés elnökévé, a többi tagság közül 2 nő és 6 férfi van.

A vállalatban 4 rendszeresített vezetői pozíció van: A műszaki ügyekért felelős ügyvezető igazgató amely munkakörben férfi van alkalmazva, majd a gazdasági, jogi és általános ügyekért felelős ügyvezető igazgató amely munkakörben nő van alkalmazva, A szállítási és karbantartási vezető amely munkakörben férfi van alkalmazv és a Termelési vezető amely munkakörben férfi van alkalmazva.

A nők átlagéletkora a vállalatnál 43 év.

A férfiak átlagéletkora a vállalatnál 45 év.

A Társaság egyenlő bánásmódban részesíti a nőket és a férfiakat mind a jogok, mind a munka területén fennálló kötelezettségek és lehetőségek tekintetében. A Társaságnál a munkavállalók nemi, nemi jellemzői alapján történő megkülönböztetése, illetve ezen alapon történő indokolatlan megkülönböztetés, egyenlőtlen bánásmód vagy mulasztás nem következik be. Ezen az alapon nem érkezett panasz a munkáltatóhoz.

A Szabadkai Regionális Hulladéktároló KFT 2022-es Működési terve

9. melléklet

Szakképzettség szerinti összetétel

Sor-szám	Leírás	Munkavállalók		Felügyelőbizottság/közgyűlés	
		Létszám 2021.12.31. napján*.	Létszám 2022.12.31. napján	Létszám 2021.12.31. napján	Létszám 2022.12.31. napján
1	**Egyetemi végzettség**	16	16	4	4
2	**Főiskolai végzettség**	0	0	0	0
3	**Magas sz. szakképzettség**	0	0	0	0
4	**Középiskolai végzettség**	29	29	3	3
5	**Szakképzett**	3	3	0	0
6	**Félig szakképzett**	0	0	0	0
7	**Szakképzetlen**	22	22	0	0
ÖSSZESEN		70	70	7	7

Korszerkezet

Sor-szám	Leírás	Mukavállalók száma 2021.12.31.	Mukavállalók száma 2022.12.31.
1	**30 éves korig**	6	6
2	**30 és 40 között**	18	16
3	**40 és 50 között**	25	24
4	**50 és 60 között**	14	13
5	**60 felett**	7	11
ÖSSZESEN		70	70
Átlag életkor		45	46

A Szabadkai Regionális Hulladéktároló KFT 2022-es Működési terve

Nemek szerinti megoszlás

Sor-szám	Leírás	Munkavállalók		Felügyelőbizottság/közgyűlés	
		Létszám 2021.12.31. napján	Létszám 2022.12.31. napján	Létszám 2021.12.31. napján	Létszám 2022.12.31. napján
1	**Férfiak**	51	51	4	4
2	**Nők**	19	19	3	3
ÖSSZESEN		70	70	7	7

Munkaévek szerinti megoszlás

Sor-szám	Leírás	Mukavállalók száma 2021.12.31.	Mukavállalók száma 2022.12.31.
1	**Kevesebb mint 5 év**	21	21
2	**5 és 10 között**	10	10
3	**10 és 15 között**	8	8
4	**15 és 20 között**	8	8
5	**20 és 25 között**	8	8
6	**25 és 30 között**	8	8
7	**30 és 35 között**	5	5
8	**35 felett**	2	2
ÖSSZESEN		70	70

6.3 Szabad és megüresedett állások, és a kiegészítő foglalkoztatás

A Társaság a 2022. az ügyvitel dinamikájával összhangban nem tervezi újabb alkalmazottak felvételét.

10. melléklet

A FOGLALKOZTATÁS ÜTEME

S. sz.	A személyzet kiáramlásának / fogadásának alapja	Mukavállalók száma		S. sz	A személyzet kiáramlásának / fogadásának alapja	Mukavállalók száma
	Állapot 2021.12.31.	**70**			**Állapot 2022.06.30.**	**70**
	A személyzet kiáramlása a 2022.01.01-03.31. időszakban	0			**A személyzet kiáramlása a 2022. 07.01. -09.30.**	0
1	*alap megadása*			1	*alap megadása*	
2				2		
3				3		
4				4		
	A személyzet fogadása a 2022.01.01-03.31. időszakban	0			**A személyzet fogadása a 2022. 07.01. -09.30.**	0
1	*alap megadása*			1	*alap megadása*	
2				2		
	Állapot 2022.03.31.	**70**			**Állapot 2022.09.30.**	

A Szabadkai Regionális Hulladéktároló KFT 2022-es Működési terve

S. sz.	A személyzet kiáramlásának / fogadásának alapja	Mukavállalók száma
	Állapot 2022.03.31.	**70**
	A személyzet kiáramlása a 2022.04.01. -06.30. időszakban	1
1	*Munkaviszony megszűnése a nyugdíjba vonulás feltételeinek megszerzése miatt*	
2		
3		
4		
	A személyzet fogadása a 2022.04.01. -06.30. időszakban	1
1	*Határozott idejű munkaviszony létesítése*	
2		
	Állapot 2022.06.30.	**70**

S. sz..	A személyzet kiáramlásának / fogadásának alapja	Mukavállalók száma
	Állapot 2022.09.30.	**70**
	A személyzet kiáramlása a 2022.10.01. -12.31. időszakban	0
1	*alap megadása*	
2		
3		
4		
	A személyzet fogadása a 2022.10.01. -12.31. időszakban	0
1	*alap megadása*	
2		
	Állapot 2022.12.31.	**70**

6.4. Pénzeszközök a munkavállalók munkabérére

11. melléklet

Kifizetett bértömeg összege, munkavállalók létszáma és átlagkereset havi bontásban 2021-re * - Bruttó 1

dinárban

Fizetés hónapok szerint 2021.	ÖSSZESEN			EDDIGI MUNKAVÁLLALÓK **			ÚJ MUNKAVÁLLALÓK			ÜGYVITEL		
	Munkavállalók száma	Bértömeg	Átlagfizetés	Munkavállalók száma	Bértömeg	Átlagfizetés	Munkavállalók száma	Bértömeg	Átlagfizetés	Munkavállalók száma	Bértömeg	Átlagfizetés
I	70	4.469.865	63.855	69	4.305.454	62.398	0	0	0	1	164.411	164.411
II	70	4.461.941	63.742	69	4.297.780	62.287	0	0	0	1	164.161	164.161
III	71	4.752.357	66.935	70	4.586.373	65.520	0	0	0	1	165.984	165.984
IV	71	4.749.831	66.899	70	4.584.847	65.498	0	0	0	1	164.984	164.984
V	70	4.786.655	68.381	69	4.621.671	66.981	0	0	0	1	164.984	164.984
VI	70	8.196.344	117.091	69	7.983.534	115.703	0	0	0	1	212.810	212.810
VII	70	5.275.261	75.361	69	5.109.527	74.051	0	0	0	1	165.734	165.734
VIII	71	5.005.132	70.495	70	4.843.148	69.188	0	0	0	1	161.984	161.984
IX	71	5.129.881	72.252	70	4.964.147	70.916	0	0	0	1	165.734	165.734
X	71	5.077.785	71.518	70	4.912.301	70.176	0	0	0	1	165.484	165.484
XI	71	5.248.123	73.917	70	5.082.878	72.613	0	0	0	1	165.245	165.245
XII	71	5.339.006	75.197	70	5.172.743	73.896	0	0	0	1	166.263	166.263
ÖSSZESEN	**847**	**62.492.181**	**885.642**	**835**	**60.464.403**	**869.226**	**0**	**0**	**0**	**12**	**2.027.778**	**2.027.778**
ÁTLAG	**71**	**5.207.682**	**73.804**	**70**	**5.038.700**	**72.436**	**0**	**0**	**0**	**1**	**168.982**	**168.982**

* év végéig becsült fizetéssel

** az eddig munkavállalók a 2022-es évben azok a munkavállalók melyek munkaviszonyban voltak a társaságnál 2021. decemberében

Tervezett bértömeg összege, munkavállalók létszáma és átlagkereset havi bontásban 2022-re - Bruttó 1

dinárban

Tervezés hónapokra 2022.	ÖSSZESEN			EDDIGI MUNKAVÁLLALÓK *			ÚJ MUNKAVÁLLALÓK			ÜGYVITEL		
	Munkavállalók száma	Bértömeg	Átlagfizetés	Munkavállalók száma	Bértömeg	Átlagfizetés	Munkavállalók száma	Bértömeg	Átlagfizetés	Munkavállalók száma	Bértömeg	Átlagfizetés
I	70	5.746.500	82.093	69	5.566.500	80.674	0	0	0	1	180.000	180.000
II	70	5.746.500	82.093	69	5.566.500	80.674	0	0	0	1	180.000	180.000
III	70	5.746.500	82.093	69	5.566.500	80.674	0	0	0	1	180.000	180.000
IV	70	5.746.500	82.093	69	5.566.500	80.674	0	0	0	1	180.000	180.000
V	70	5.746.500	82.093	69	5.566.500	80.674	0	0	0	1	180.000	180.000
VI	70	9.227.500	131.821	69	9.000.000	130.435	0	0	0	1	227.500	227.500
VII	70	5.746.500	82.093	69	5.566.500	80.674	0	0	0	1	180.000	180.000
VIII	70	5.746.500	82.093	69	5.566.500	80.674	0	0	0	1	180.000	180.000
IX	70	5.746.500	82.093	69	5.566.500	80.674	0	0	0	1	180.000	180.000
X	70	5.746.500	82.093	69	5.566.500	80.674	0	0	0	1	180.000	180.000
XI	70	5.746.500	82.093	69	5.566.500	80.674	0	0	0	1	180.000	180.000
XII	70	5.746.500	82.093	69	5.566.500	80.674	0	0	0	1	180.000	180.000
ÖSSZESEN	**840**	**72.439.000**	**1.034.843**	**828**	**70.231.500**	**1.017.848**	**0**	**0**	**0**	**12**	**2.207.500**	**2.207.500**
ÁTLAG	**70**	**6.036.583**	**86.237**	**69**	**5.852.625**	**84.821**	**0**	**0**	**0**	**1**	**183.958**	**183.958**

*az eddig munkavállalók a 2022-es évben azok a munkavállalók melyek munkaviszonyban voltak a társaságnál 2021. decemberében

A bérjárulékkal, a foglalkoztatottak számával és az átlagbérrel növelt tervezett bértömeg 2022-re - Bruttó 2

dinárban

Tervezés hónapokra 2022.	**ÖSSZESEN**			EDDIGI MUNKAVÁLLALÓK *			ÚJ MUNKAVÁLLALÓK			ÜGYVITEL		
	Munkavállalók száma	Bértömeg	Átlagfizetés	Munkavállalók száma	Bértömeg	Átlagfizetés	Munkavállalók száma	Bértömeg	Átlagfizetés	Munkavállalók száma	Bértömeg	Átlagfizetés
I	70	6.703.292	95.761	69	6.493.322	94.106	0	0	0	1	209.970	209.970
II	70	6.703.292	95.761	69	6.493.322	94.106	0	0	0	1	209.970	209.970
III	70	6.703.292	95.761	69	6.493.322	94.106	0	0	0	1	209.970	209.970
IV	70	6.703.292	95.761	69	6.493.322	94.106	0	0	0	1	209.970	209.970
V	70	6.703.292	95.761	69	6.493.322	94.106	0	0	0	1	209.970	209.970
VI	70	10.763.785	153.768	69	10.498.406	152.151	0	0	0	1	265.379	265.379
VII	70	6.703.292	95.761	69	6.493.322	94.106	0	0	0	1	209.970	209.970
VIII	70	6.703.292	95.761	69	6.493.322	94.106	0	0	0	1	209.970	209.970
IX	70	6.703.292	95.761	69	6.493.322	94.106	0	0	0	1	209.970	209.970
X	70	6.703.292	95.761	69	6.493.322	94.106	0	0	0	1	209.970	209.970
XI	70	6.703.292	95.761	69	6.493.322	94.106	0	0	0	1	209.970	209.970
XII	70	6.703.292	95.761	69	6.493.322	94.106	0	0	0	1	209.970	209.970
ÖSSZESEN	**840**	**84.500.000**	**1.207.143**	**828**	**81.924.951**	**1.187.318**	**0**	**0**	**0**	**12**	**2.575.049**	**2.575.049**
ÁTLAG	**70**	**7.041.667**	**100.595**	**69**	**6.827.079**	**98.943**	**0**	**0**	**0**	**1**	**214.587**	**214.587**

*az eddig munkavállalók a 2022-es évben azok a munkavállalók melyek munkaviszonyban voltak a társaságnál 2021. decemberében

11a melléklet

Kifizetett és tervezett fizetések tartománya

dinárban

		2021-ben kifizetve		**2022-re tervezve**	
		Bruttó 1	**Nettó**	**Bruttó 1**	**Nettó**
Alkalmazottak iroda nélkül	Legalacsonyab munkabér	56.826	41.665	61.441	45.000
	Legmagasabb munkabér	181.761	129.245	195.393	138.900
Ügyvitel	Legalacsonyab munkabér	161.984	115.381	180.000	126.180
	Legmagasabb munkabér	212.810	151.009	227.500	159.478

Megjegyzés: A Társaság közgyűlése által 2020.12.07-én elfogadott, a Társaság Munkügyi szabályzata módosításáról szóló szabályzattal összhangban 33.000 dinár adó- és járulék nélküli fix összegű éves költségtérítés összegének emelése lett meghatározva.

A Társaság júliusban egy alkalommal tervezi a megadott összegű költségtérítés kifizetését. **A legmagasabb fizetés a költségtérítés összeggel együtt kerül feltüntetésre.**

6.5 Az elnök és a felügyelő bizottság / taggyűlés tagjainak díjazása

12. melléklet

A felügyelő bizottság / taggyűlés munkadíjai nettó összegben

dinárban

Hónap	Felügyelő Bizottság / Taggyűlés Megvalósítás 2021.				Felügyelő Bizottság / Taggyűlés terv 2022.			
	Teljes összeg	Az elnök munkadíja	A tagok munkadíja	Tagok száma	Teljes összeg	Az elnök munkadíja	A tagok munkadíja	Tagok száma
	1+(2*3)	1	2	3	1+(2*3)	1	2	3
I	110.000,00	20.000,00	15.000,00	7	110.000,00	20.000,00	15.000,00	7
II	110.000,00	20.000,00	15.000,00	7	110.000,00	20.000,00	15.000,00	7
III	110.000,00	20.000,00	15.000,00	7	110.000,00	20.000,00	15.000,00	7
IV	110.000,00	20.000,00	15.000,00	7	110.000,00	20.000,00	15.000,00	7
V	110.000,00	20.000,00	15.000,00	7	110.000,00	20.000,00	15.000,00	7
VI	110.000,00	20.000,00	15.000,00	7	110.000,00	20.000,00	15.000,00	7
VII	110.000,00	20.000,00	15.000,00	7	110.000,00	20.000,00	15.000,00	7
VIII	110.000,00	20.000,00	15.000,00	7	110.000,00	20.000,00	15.000,00	7
IX	110.000,00	20.000,00	15.000,00	7	110.000,00	20.000,00	15.000,00	7
X	110.000,00	20.000,00	15.000,00	7	110.000,00	20.000,00	15.000,00	7
XI	110.000,00	20.000,00	15.000,00	7	110.000,00	20.000,00	15.000,00	7
XII	110.000,00	20.000,00	15.000,00	7	110.000,00	20.000,00	15.000,00	7
ÖSSZESEN	**1.320.000,00**	**240.000,00**	**180.000,00**	**84**	**1.320.000,00**	**240.000,00**	**180.000,00**	**84**
ÁTLAG	**110.000,00**	**20.000,00**	**15.000,00**	**7**	**110.000,00**	**20.000,00**	**15.000,00**	**7**

A felügyelő bizottság / taggyűlés munkadíjai bruttó összegben

dinárban

Hónap	Felügyelő Bizottság / Taggyűlés Megvalósítás 2021.				Felügyelő Bizottság / Taggyűlés terv 2022.			
	Teljes összeg	Az elnök munkadíja	A tagok munkadíja	Tagok száma	Teljes összeg	Az elnök munkadíja	A tagok munkadíja	Tagok száma
	1+(2*3)	1	2	3	1+(2*3)	1	2	3
I	184.941,61	31.645,57	25.549,34	7	184.941,61	31.645,57	25.549,34	7
II	184.941,61	31.645,57	25.549,34	7	184.941,61	31.645,57	25.549,34	7
III	184.941,61	31.645,57	25.549,34	7	184.941,61	31.645,57	25.549,34	7
IV	184.941,61	31.645,57	25.549,34	7	184.941,61	31.645,57	25.549,34	7
V	184.941,61	31.645,57	25.549,34	7	184.941,61	31.645,57	25.549,34	7
VI	184.941,61	31.645,57	25.549,34	7	184.941,61	31.645,57	25.549,34	7
VII	184.941,61	31.645,57	25.549,34	7	184.941,61	31.645,57	25.549,34	7
VIII	184.941,61	31.645,57	25.549,34	7	184.941,61	31.645,57	25.549,34	7
IX	184.941,61	31.645,57	25.549,34	7	184.941,61	31.645,57	25.549,34	7
X	184.941,61	31.645,57	25.549,34	7	184.941,61	31.645,57	25.549,34	7
XI	184.941,61	31.645,57	25.549,34	7	184.941,61	31.645,57	25.549,34	7
XII	184.941,61	31.645,57	25.549,34	7	184.941,61	31.645,57	25.549,34	7
ÖSSZESEN	**2.300.000,00**	**377.358,48**	**306.592,08**	**84**	**2.300.000,00**	**377.358,48**	**320.440,20**	**84**
ÁTLAG	**191.666,64**	**31.446,54**	**25.549,34**	**7**	**191.666,64**	**31.446,54**	**26.703,35**	**7**

6.6 A Könyvvizsgáló Bizottság tagjainak munkadíja

A Könyvvizsgáló Bizottság munkájára a Társaság nem tervez eszközöket a 2022. évre, mert a könyvvizsgálatról szóló törvény és a gazdasági társaságokról szóló törvény értelmében nem köteles ellenőrző bizottságot alakítani.

VII. HITELTARTOZÁSOK

A Társaság nem tervez hitelt felvenni a 2022. évben.

VIII TERVEZETT BESZERZÉSEK 2022-BEN

8.1 A javak, munkák és szolgáltatások beszerzésére tervezett pénzeszközök a 2022. évben

Tekintettel a várt munka dinamikával és mennyiséggel 2022-ben, a tervezett beszerzések a folyó munkához a rendelkezésre álló eszközökkel összhangban lettek meghatározva.

TERVEZETT PÉNZESZKÖZÖK A JAVAKRA, MUNKÁKRA ÉS SZOLGÁLTATÁSOKRA

у динарима

Sor szám	HELYREND	Terv a 2021. évre	Időszak melyre meg van kötve a szerződés	Összeg melyre a szerződés szól	Megvalósítás (becslés) a 2021-es évre	Átvitel 2022-re a szerződés alapján	Terv 2022.01.01-03.31.	Terv 2022.01.01-06.30.	Terv 2022.01.01-09.30.	Terv 2022.01.01-12.31.
	Javak									
1.	Anyag és alkatrészek	4.500.000	01.03.2021.-31.12.2021.	4.500.000	4.500.000	0	0	1.500.000	3.000.000	4.950.000
2.	Irodai anyagok	625.000	01.03.2021.-31.12.2021.	625.000	625.000	0	0	225.000	400.000	625.000
3.	Gumiabroncsok	1.000.000	01.03.2021.-31.12.2021.	1.000.000	950.000	0	0	2.000.000	2.000.000	2.000.000
4.	Reagensek a laboratóriumba	500.000	01.03.2021.-31.12.2021.	500.000	500.000	0	0	250.000	500.000	500.000
5.	Víz	80.000	01.03.2021.-31.12.2021.	80.000	120.000	0	30.000	60.000	90.000	120.000
6.	Munkavédelmi eszközök	990.000	19.05.2021-31.12.2021.	990.000	990.000	0	0	440.000	990.000	990.000
7.	Facsemeték	120.000	01.03.2021.-31.12.2021.	120.000	120.000	0	30.000	60.000	90.000	120.000
8.	Üzemanyag	20.425.000	29.04.2021.-29.04.2021.	20.425.000	19.000.000	1.425.000	0	7.500.000	15.490.000	22.990.000

9.	Elektromos energia	5.421.000	07.05.2021-07.05.2022.	5.421.000	5.421.000	0	0	1.800.000	4.164.000	5.964.000
10.	Olaj, kenőanyag, fagyálló	1.000.000	01.03.2021.-31.12.2021.	1.000.000	1.000.000	0	0	500.000	1.000.000	1.500.000
11.	Kiskészlet	1.800.000	01.03.2021.-31.12.2021.	1.800.000	1.800.000	0	0	600.000	1.200.000	1.800.000
12.	Berendezések hulladékgyűjtő központokhoz	0	-	0	0	0	0	1.902.000	1.902.000	1.902.000
13.	Munkagép - rakodógép	0	-	0	0	0	0	3.026.000	3.026.000	3.026.000
Összesen javak:		**36.461.000**		**36.461.000**	**35.026.000**	**1.425.000**	**60.000**	**19.863.000**	**33.852.000**	**46.487.000**
	Szolgáltatások									
1	Szállítási szolgáltatások	1.083.000	01.03.2021.-31.12.2021.	1.083.000	1.083.000	0	0	600.000	900.000	1.200.000
2.	Karbantartás	5.900.000	01.03.2021.-31.12.2021.	5.900.000	4.300.000	0	0	2.000.000	3.100.000	4.450.000
3.	Reklám és propaganda	280.000	01.12.2021-31.12.2021.	280.000	280.000	0	0	0	0	280.000
4.	Hulladék jellemzése	110.000	01.03.2021.-31.12.2021.	110.000	110.000	0	0	50.000	60.000	110.000
5.	Környezetvédelem és analízise és monitoring	940.000	01.03.2021.-31.12.2021.	940.000	940.000	0	0	300.000	640.000	940.000
6.	Szennyvíztisztítása	960.000	01.03.2021.-31.12.2021.	960.000	960.000	0	0	400.000	660.000	960.000
7.	Könyvvizsgálat	250.000	01.03.2021.-31.12.2021.	250.000	250.000	0	0	160.000	140.000	300.000
8.	Tanácsadó szolgáltatások	2.769.000	02.08.2021.-31.12.2021.	2.769.000	1.919.000	850.000	0	250.000	500.000	700.000
9.	Fordítás	445.000	01.03.2021.-31.12.2021.	445.000	445.000	0	0	145.000	300.000	445.000
10.	Szakképzés	400.000	01.03.2021.-31.12.2021.	400.000	400.000	0	0	125.000	500.000	625.000
11.	Őrző-védő szolgálat	24.450.000	30.06.2021-30.06.2022.	24.450.000	12.000.000	12.450.000	0	0	12.450.000	24.450.000
12.	Munkavédelem és tűzvédelem	1.200.000	01.03.2021.-31.12.2021.	1.200.000	1.200.000	0	0	450.000	820.000	1.200.000
13.	Könyvelési szolgáltatások	480.000	01.03.2021.-31.12.2021.	480.000	480.000	0	0	120.000	240.000	480.000

14.	Reprezentáció	250.000	01.03.2021.-31.12.2021.	250.000	250.000	0	0	120.000	200.000	250.000
15.	Biztosítás	3.200.000	30.09.2021-30.09.2022.	3.200.000	3.200.000	0	0	0	3.200.000	3.200.000
	Szolgáltatások összesen:	**42.717.000**		**42.717.000**	**27.817.000**	**13.300.000**	**0**	**4.720.000**	**23.710.000**	**39.590.000**
	Munkák									
1.										
2.										
…										
Munkák összese:		**0**		**0**	**0**	**0**	**0**	**0**	**0**	**0**
ÖSSZESEN = JAVAK + SZOLGÁLTATÁSOK+MUNKÁK		**79.178.000**		**79.178.000**	**62.843.000**	**14.725.000**	**60.000**	**24.583.000**	**57.562.000**	**86.077.000**

8.2 A 2022-re tervezett javak-, munkák- és szolgáltatásbeszerzés részletes ismertetése

A tervezett árubeszerzés magyarázata:

1. Anyag és alkatrészek - Az anyag- és alkatrészköltségek a Társaság járműveihez tartozó fogyóeszközökre és pótalkatrészekre vonatkoznak. A 2022. évi tárgyköltséget 4.950.000,00 dinárban tervezik, ami 10%-kal több, mint 2021-ben, amikor is 4.500.000,00-t terveztek és becsültek ugyanennyire. A szóban forgó költség 2022-ben a már megemelkedett piaci árakhoz igazodik.
2. Irodai anyagok – a Társaság napi működéséhez szükséges irodaszerek beszerzésére vonatkozik. A Társaság 2022-ben a 2021. évivel megegyező mennyiségben tervez irodaszerek beszerzését a Társaság igényeinek megfelelően.űű
3. Járműabroncsok - a hulladékszállítási tevékenység zavartalan ellátásához szükségesek. A munkagépek és teherautók gumiabroncsainak kopása miatt a Társaság 2022-ben 2.000.000,00 dinárt tervez, ami magasabb összeg 2021-hez képest, amikor 1.000.000,00 dinárt terveztek és valósítottak meg.

4. Reagensek a laboratóriumba – a beszerzés a víz és a talaj ellenőrzéséhez és vizsgálatához szükséges reagensekre és vegyszerekre vonatkozik. A Társaság 2022-ben 500.000,00 dinárt tervez, vagyis a 2021-es szinttel megegyezőt.
5. Víz – vonatkozik a vízköltségekre a hulladékgyűjtő központokban, átrakóállomásokon és regionális központokban. A 2022-re tervezett forrás és a 2021-re becsült összeg azonos összegű (120 000,00 dinár).
6. Munkavédelmi eszközök- a második negyedévre van tervezve a beszerzés, 990.000,00 dinár értékben a dolgozók munkaruháinak és lábbelijének felújítása miatt. Minden munkavállaló számára két készlet HTZ felszerelést kell biztosítani a téli és a nyári időszakra. A tervezett összeg a 2021-es összeg szintjén van.
7. Facsemeték– a társaság a Területi Hulladéktároló valamennyi helyszínén a szélfogó kialakítási kötelezettség miatt a 2021-es értékkel megegyező mennyiségben tervezi a zöldítéshez szükséges palánta vásárlását az előző évi elbírálásnak megfelelően.
8. Üzemanyag - Üzemanyag beszerzés a Társaság munkagépeinek, tehergépjárműveinek és személygépjárműveinek szükségleteire, a 2022-ben tervezett rendszeres tevékenységek elvégzése érdekében történik. A teljes tervezett üzemanyagköltség 2022-re 22 990 000,00 dinár, ami 10%-kal több, mint 2021-ben, a 2022-es fogyasztás vagy becsült költség alapján, tekintettel a kőolajtermékek drágulására.
9. Elektromos energia- A beszerzés a hulladékgyűjtő központokban, az átrakóállomásokon és a regionális hulladékkezelő központban felmerülő villamos energia költségeit jelenti. A Társaság erre a beszerzésre tekintettel a villamosenergia-árak emelkedésére 2021-hez képest 10%-kal magasabb összeget, azaz 5.964.000,00-ot tervezett.
10. Olaj, kenőanyag, fagyálló- szükségesek a Társaság munkagépeinek karbantartásához. A 2021-es megvalósulásnak, valamint a megemelt áraknak megfelelően 2022-ben 1.500.000,00 összeget terveznek, ami több, mint 2021-ben, amikor 1.000.000 dinárt terveznek.
11. Kiskészlet - a tárgyi beszerzésre 2022-ben az előző évivel azonos szinten, a Társaság munkafolyamatának zavartalan működéséhez szükséges forrásokat pedig 1.800.000,00 dinár értékben tervezzük.
12. Berendezések hulladékgyűjtő központokhoz – Hulladékgyűjtő központok felszerelése - tartalmazza a szükséges felszerelést konténerek formájában az eredetileg típusonként elkülönített hulladék speciális elhelyezésére KIshegyes, Csóka, Törökkanizsa és Békova telephelyein. A beszerzés tervezett összege 1.902.000,00 dinár, a beszerzést 2022. második negyedévére tervezik.
13. Munkagép (rakodógép) - A Társaság működő gép (rakodó) beszerzését tervezi a bikovói központi üzemen kívüli helyszínekre, a topolyai, zentai, magyarkanizsai átrakóállomásokra, valamint a csókai, kishegyesi és törökkanizsai hulladékgyűjtő központokba, amelyet üzembe helyeznek 2022-ben). A beszerzés tervezett összege 3.026.000,00 dinár, a beszerzést 2022 második negyedévére tervezik.

Образложење планираних набавки услуге

1. Szállítási szolgáltatások - A beszerzés a postai szolgáltatások, a távközlési szolgáltatások és az internet költségeire vonatkozik. A beszerzést az első negyedévre tervezzük 1.200.000,00 dinár értékben, a Társaság tervezett munkakörének megfelelően. A tervezett összeg valamivel magasabb a 2021-es tervnél és becslésnél, amikor 1 083 000,00 dinárt tett ki.

2. Karbantartás- tervezett forrás 4.450.000,00 dinár, munkagépek, teherautók és személygépkocsik karbantartására, a Társaság rendszeres időszakos járműszervizeire vonatkozik. A beszerzést a Társaság igényeinek megfelelően 4.450,00 dinár értékben tervezzük, ami a 2021-es tervhez képest kisebb összeg.
3. Reklám és propaganda- a tárgyi beszerzés reklámra és propagandára vonatkozik. A szóban forgó beszerzés tervezett összege megfelel az RS-kormány iránymutatásainak, és a 2021-es szinttel azonos.
4. Hulladék jellemzése- a tárgyi beszerzés a szakintézmények hulladékminősítési kötelezettségére vonatkozik. A szóban forgó beszerzésre 2022-ben ugyanannyit terveznek, mint 2021-ben, 2021-ben pedig a becslésnek megfelelően, azaz a Társaság igényeinek megfelelően.
5. Környezetvédelem analízise és monitoring- pontja a környezet állapotának és minőségének szakmai intézmények általi monitorozására vonatkozik és a tárgyi beszerzést 940.000,00 dinár értékben az előző évivel azonos szinten tervezik.
6. Szennyvíztisztítás- a szennyvíztisztítás fizikai, kémiai és biológiai módszereire utal. A szóban forgó beszerzés tervezett összege 960.000,00 dinár, a Társaság igényeinek megfelelően, az előző évivel megegyező szinten.
7. Könyvvizsgálat– a szóban forgó beszerzés a pénzügyi kimutatások könyvvizsgálatához kapcsolódik. A tervezett forrás (300.000,00 dinár) valamivel magasabb a 2021-re becsültnél, a könyvvizsgálati szolgáltatások piaci áremelkedése miatt.
8. Tanácsadó szolgáltatások– a tárgyi beszerzés a közbeszerzés lebonyolítási eljárásában ajánlati dokumentáció elkészítéséhez szükséges tanácsadók bevonására vonatkozik, tekintettel arra, hogy a Társaság közbeszerzési referenssel nem rendelkezik. A tárgyi beszerzésre a tervezett közbeszerzési számnak megfelelően 700.000,00 dináros összeget terveznek..
9. Fordítás– A beszerzés az írásos anyagok hivatalos nyelvekre történő lefordítását, valamint a Társaság weboldalához szükséges egyéb fordításokat stb. A szóban forgó beszerzés tervezett összege a 2021-től becsült összeg szintjén van.
10. A munkvállalók szakképzése– a tárgyi beszerzés a Társaság munkavállalóinak szakmai továbbképzésére vonatkozik, amely a Társaság munkavállalóinak munkakörének, illetve munkafeladatának megfelelően szükséges. A tantárgyi pozícióra a tervezett keretösszeg 2022-ben az előző évhez képest magasabb és 625.000,00 dinárt tesz ki, a dolgozók képzési igényének várható növekedése miatt.
11. Minden létesítmény őrző-védő szolgálata - A közbeszerzés a békovai regionális központ, a bácstopolyai, zentai és kanizsai átrakóállomások, valamint a csókai, kishegyesi és törökkanizsai újrahasznosító telepek fizikai biztonságára vonatkozik. A társaság a második negyedévben tervezi a beszerzés lebonyolítását, a kérdéses beszerzésre vonatkozó korábbi szerződés érvényességi idejének megfelelően. A tervezett összeg a 2021-es becsült értéken belül van.
12. Munkavédelem és tűzvédelem- A beszerzés a tűzvédelem, valamint a munkahelyi biztonság és egészségvédelem megvalósítására és fejlesztésére vonatkozik. A munkavédelmi és tűzvédelmi költségek tervezett beszerzése révén a jogszabályi kötelezettségeknek megfelelő tevékenységek, aktusok készítése szükséges. A közbeszerzés tervezett összege 1.200.000,00 dinár, azaz a 2021-es szinttel megegyező, a közbeszerzés időszaka pedig a második negyedév.
13. Könyvelési szolgáltatások- A 480.000,00 értékű beszerzés könyvelési szolgáltatásokra vonatkozik, amelyek magukban foglalják: az IAS-ben meghatározott számviteli elvek, a Számviteli és Könyvvizsgálati törvény és egyéb pozitív szabályozások szerinti üzleti könyvek vezetése, az előírt adónyilvántartás szervezése és vezetése, számvitel. általános forgalmi adó és áfa bevallások készítése, ingatlanadó, társasági adó és forrásadó bevallása, bérszámítás, bérkompenzáció, valamint egyéb bevételek, a számított és befizetett

adók előírt éves formáinak elkészítése, ill. fizetési járulékok, bérkompenzációk és egyéb bevételek az előző bekezdésből (M-4 formanyomtatvány), a munkavállalók nyilvántartásba vételéhez és a nyilvántartásból való törléshez előírt nyomtatványok kitöltése, munkaszerződések és egyéb munkaviszonyon kívüli munkavégzésre vonatkozó szerződések készítése, valamint a munkaviszonyhoz való eljuttatása. kompetens szolgáltatások, szakmai szolgáltatási tanácsadás adó-, pénzügy- és számviteli, valamint munkaügyi és jogállási jogszabályok területén. A beszerzést az első negyedévben tervezik lebonyolítani, a 2021-es összeggel megegyező összegben.

14. Reprezentáció– a tárgybeszerzés a reprezentációs költségekre vonatkozik, melyeket egész évben terveznek. A szóban forgó beszerzés tervezett összege megfelel az RS-kormány iránymutatásainak, és a 2021-es szinttel azonos.
15. Biztosítás- vonatkozik az átrakóállomások (tűz, betörés, lopás, számítógépek) biztosítására, az iparági felelősségvállalásra, a hulladéklerakó üzemeltetése során érvényes hulladéklerakási engedély betartásának biztosítására, ideértve a hulladéklerakó bezárási eljárások Hulladékgazdálkodási törvény). A tervezett összeg 3 200 000,00 dinár, azaz a 2021-es szinttel megegyező szinten. A beszerzési időszak a harmadik negyedév.

IX A TÁRSASÁG BERUHÁZÁSI TERVE A 2022. ÉVRE

9.1 Az előző három évben megkezdett, azaz tervezett, de meg nem valósult beruházások részletes ismertetése

16. melléklet

BEFEKTETÉSI TERV

000 dinárban

Sorszám	Beruházás megnevezése	A projekt finanszírozásának kezdőpontja	A projekt finanszírozásának befejezése	A projekt összértéke	Megvalósult 2021.12.31-ig	Finanszírozási szerkezet	Az összeg a finanszírozási forrás szerint	Terv 2022.				Terv 2023.	Terv 2024.
								Terv 2022.01.01-03.31.	Terv 2022.01.01-06.30.	Terv 2022.01.01-09.30.	Terv 2022.01.01-12.31.		
1	Hulladékgyűjtő központok felszerelése	2022	2022	1.902.000		Saját források	1.700.000	0	1.700.000	1.700.000	1.700.000	0	0
						Kölcsönzött pénzeszközök	0	0	0	0	0	0	0
						Költségvetési alapok (kontók	202.000	0	202.000	202.000	202.000	0	0

						szerint)							
						Egyéb	0	0	0	0	0	0	0
						Összesen:	1.902.000	0	1.902.000	1.902.000	1.902.000	0	0
2	Munkagép - rakodógép beszerzése	2022	2022	3.026.000		Saját források	0	0	0	0	0	0	0
						Kölcsönzött pénzeszközök	0	0	0	0	0	0	0
						Költségvetési alapok (kontók szerint)	3.026.000	0	3.026.000	3.026.000	3.026.000	0	0
						Egyéb	0	0	0	0	0	0	0
						Összesen:	3.026.000	0	3.026.000	3.026.000	3.026.000	0	0
Összesen beruházások							**4.928.000**	**0**	**4.928.000**	**4.928.000**	**4.928.000**	**0**	**0**

1. 1. Hulladékgyűjtő központok felszerelése - a beruházás 2022-ben valósul meg 1.902.000 dinár értékben, és a központok (Kishegyes, Csóka, Törökkanizsa és Békova) helyszíneinek felszerelésére irányul a munkavégzéshez szükséges eszközökkel. Tartalmazza a különböző típusú hulladékok (elemek, akkumulátorok, fáradt olajok, elektronikai hulladéktároló ketrecek) ideiglenes tárolására szolgáló konténereket és az összegyűjtött hulladék mennyiségének mérésére szolgáló mérlegeket.

2. Munkagép (rakodó) beszerzése - A jelzett igény alapján az építőipari gép "rakodó" használatára a békovai központi üzemen kívüli helyeken (átrakó állomások Topolyán, Zentán, Magyarkanizsán, valamint a csókai hulladékgyűjtő központokban), Kishegyes és Törökkanizsa, amelyeket 2022-ben helyeznek üzembe) meg kell vásárolnia legalább egy munkagép „rakodógépet”, amely a présen át nem haladó hulladékok be- és átrakodását látja el az átrakóállomásokon. . A műszaki leírás tartalmazza a rakodókanál kapacitását 1 - 1,5 m3; 4X4 hajtás; csuklós szerkezet; emelési magasság> 3 m és rakomány tömege (hasznos teher)> 1,5.

X A KÜLÖN CÉLOKRA SZOLGÁLÓ ESZKÖZÖK FELHASZNÁLÁSÁNAK KRITÉRIUMAI

17. melléklet

KÜLÖN CÉLOKRA SZOLGÁLÓ ESZKÖZÖK

dinárban

Sorszám	Helyrend	Terv 2021	Megvalósítás (becslés) 2021.	Terv 2022.01.01-03.31.	Terv 2022.01.01-06.30.	Terv 2022.01.01-09.30.	Terv 2022.01.01-12.31.
1.	Szponzorálás	0.00	0.00	0.00	0.00	0.00	0.00
2.	Adományok	0.00	0.00	0.00	0.00	0.00	0.00
3.	Jótékony célú tevékenys.	0.00	0.00	0.00	0.00	0.00	0.00
4.	Sporttevékenységek	0.00	0.00	0.00	0.00	0.00	0.00
5.	Reprezentáció	250.000,00	250.000,00	50.000,00	125.000,00	200.000,00	250.000,00
6.	Reklám és propaganda	280.000,00	280.000,00	0.00	0.00	0.00	280.000,00
7.	Egyéb	0.00	0.00	0.00	0.00	0.00	0.00

Mivel a Társaság költségvetési eszközöket használ fel a működésére, a külön célokra szolgáló eszközök melyek a szponzorálásra, valamint a támogatásokra vonatkoznak nincsenek 2022-re tervezve.
A külön célokra szolgáló eszközöket a 2022-es évre a Társaság a 2022. évi működési tervek kidolgozására vonatkozó irányelveknek megfelelően tervezi és ennek megfelelően csak a reprezentációs, reklám és propaganda költségekre tervez eszközöket.

2022-re reprezentációs költséget 250.000,00 dinárt tervez. A reklám és propaganda költségei 2021-ben ugyanolyan összegben kerülnek tervezésre 280.000,00 din. összegben.

10.1 A külön célokra szolgáló eszközök részletes megindokolása

A reklám és marketing célokra szolgáló eszközök arra szolgálnak, hogy a szélesebb közönség megismerje a hulladékgazdálkodási rendszernek a környezetre gyakorolt pozitív hatásait, illetve, hogy a lakosságban tudatosodjon a hulladék megfelelő szétválogatásának és helyes kezelésének fontossága, és az újrahasznosítás jelentősége magasabb szintre emelkedjen. Az e célra szolgáló eszközök magukban foglalják a sajtóhirdetések, a televíziós és rádiós promóciós anyagok, a marketing anyagok költségeire vonatkoznak.

A reprezentációs kiadásokra tervezett eszközök az alkalmazottak tervezett számára, valamint a kiállításokon, promóciós és egyéb rendezvényeken való részvételeken felmerülő költségek fedezésére szolgálnak.

Dr. Gligor Gellért

_____

igazgató

A közvállalatokról szóló törvény (az SZK Hivatalos Közlönye,(15/2016. sz.) 61. szakasza alapján, kapcsolatban a gazdasági társaságokról szóló törvény (az SZK Hivatalos Közlönye, 15/2016. sz.) 200. szakasza 1. bekezdésének 26. pontjával, összhangban a szabadkai Regionális Hulladéktároló Kft. megalapításáról szóló szerződés 14. szakasza 1. bekezdésének 3. pontja alapján a szabadkai Regionális Hulladéktároló Korlátolt Felelősségű Társaság a szilárd kommunális hulladék igazgatására társaság taggyűlése a 2021.12.30-án tartott ülésén meghozta az alábbi

HATÁROZATOT
a 2022-es évi üzletviteli program elfogadásáról

(a határozat száma: VIII/2021-29)

A taggyűlés elfogadja a társaság 2022-es évi külön üzletviteli programját, a szövegben, amely a mellékletben található és a jelen határozat alkotó részét képezi.

A jelen határozat a meghozatalának napjával lép hatályba.

I n d o k l á s

A közvállalatokról szóló törvény (a továbbiakban: törvény) 59. szakaszával összhangban minden naptári évre a közvállalat köteles éves üzletviteli jelentést hozni (a továbbiakban éves üzletviteli program) és megküldeni azt a helyi önkormányzati egység hatásköri szervének, és az éves üzletviteli program meghozottnak tekintendő, ha arra a helyi önkormányzati egység hatásköri szerve megadta a jóváhagyását.

A törvény 74. szakasza alapján az 59. szakasz rendelkezéseit kell alkalmazni a tőketársaságokra, amelyek a tevékenységüket általános érdek alapján folytatják, és amelyeknek a tulajdonosa a helyi önkormányzati egység.

Összhangban a szabadkai Regionális Hulladéktároló megalapításáról szóló szerződés 15. szakaszával, a társaság taggyűlése az üzletviteli programot a jelenlevő tagok szótöbbsége alapján hozza meg, a társaság minden tagja hatásköri szerveinek a jóváhagyásával.

A társaság üzletviteli programja a társaság reális szükségleteivel összhangban került kidolgozásra, a 2022-es évben a szükséges üzletviteli aktivitások megvalósítása céljából..

A felsoroltak alapján meghoztuk a határozat rendelkező része szerinti határozatot

A TÁRSASÁG TAGGYŰLÉSÉNEK ELNÖKE
Kern Solya Mária s. k.
Körbélyegző

48.

A közvállalatokról szóló törvény (az SZK Hivatalos Közlönye,(15/2016. sz.) 61. szakasza, a gazdasági társaságokról szóló törvény (az SZK Hivatalos Közlönye, 36/2011., 99/2011., 83/2014. sz. – más törv., 5/2015 sz.) 200. szakasza 1. bekezdésének 26. pontja, a helyi önkormányzatról szóló törvény (az SZK Hivatalos Közlönye, 129/2007. és 83/2014. sz. – más törv., 101/2016. sz. – más törv. és 47/2018. Sz.) 32. szakasza 1. bekezdésének 8. pontja, és Zenta község statútuma (Zenta Község Hivatalos Lapja, 4/2019. sz.) 46. szakasza alapján a Zentai Községi Képviselő-testület a 2022. május 27-én tartott ülésén meghozta az alábbi

V É G Z É S T
A SZABADKAI REGIONÁLIS HULLADÉKLERAKÓ KORLÁTOLT FELELŐSSÉGŰ TÁRSASÁG SZILÁRD KOMMUNÁLIS HULLADÉK IGAZGATÁSÁRA ÉVI KÜLÖN ÜZLETVITELI PROGRAMJA JÓVÁHAGYÁSÁRÓL A 2022-ES ÉVI KÖLTSÉGVETÉSI ESZKÖZÖK HASZNÁLARÁRA

I.

A KKT jóváhagyja a szabadkai Regionális Hulladéklerakó Korlátolt Felelősségű Társaság Szilárd Kommunális Hulladék Igazgatására a külön üzletviteli programját, a 2022-es évi költségvetési eszközök használatára, amelyet szabadkai Regionális Hulladéklerakó Kft. taggyűlése hozott meg a 2022.01.28-án tartott ülésén és elfogadta a VIII/2022-2-es számú határozatával.

II.

A jelen végzést közzé kell tenni Zenta Község Hivatalos Lapjában.

Szerb Köztársaság
Vajdaság Autonóm Tartomány
Zenta község
Zentai Községi Képviselő-testület
Szám: 501-9/2022-I
Kelt: 2022. május 27-én
Z e n t a

Szabó Dékány Zsófia s. k.
a Zentai Községi Képviselő-testület elnök asszonya

Indoklás:

Az együttműködési megállapodás a községek között régió kialakításáról szilárd kommunális hulladék igazgatására 2007-ben került aláírásra, és az aláírók a szabadkai régió tagközségei, Szabadka város és Topolya, Zenta, Magyarkanizsa, Kishegyes, Csóka községek és 2013 óta Törökkanizsa is. A társaság a működését 2008-ban kezdte a feladattal, hogy valósítsa meg a megállapodással meghatározott célokat, és ennek eredményeként kidolgozásra kerültek tanulmányok és projektumok, amelyek előfeltételei ezen komplex projektum megvalósításának.

A társaság alapítói (tagjai):

1. Szabadka város, akinek a nevében az alapítói jogokat Szabadka város képviselő-testülete, Szabadka, Szabadság tér 1. gyakorolja,

2. Topolya község, akinek a nevében az alapítói jogokat Topolya község képviselő-testülete, Topolya, Marsall Tito 30. gyakorolja,
3. Zenta község, akinek a nevében az alapítói jogokat Zenta község képviselő-testülete, Zenta, Fő tér 1. gyakorolja,
4. Magyarkanizsa község, akinek a nevében az alapítói jogokat Magyarkanizsa község képviselő-testülete, Magyarkanizsa, Fő tér 1. gyakorolja,
5. Csóka község, akinek a nevében az alapítói jogokat Csóka község képviselő-testülete, Csóka, Potiska 20. gyakorolja,
6. Kishegyes község, akinek a nevében az alapítói jogokat Kishegyes község képviselő-testülete, Kishegyes Fő utca 32. gyakorolja,
7. Törökkanizsa község, akinek a nevében az alapítói jogokat Törökkanizsa község képviselő-testülete, Törökkanizsa, Kralj Petra I Karađorđevića 1. gyakorolja,

A közvállalatokról szóló törvény 61. szakasza előirányozza, hogy a közvállalat, amely használja, vagy használni fogja a költségvetési eszközöket (szubvenciók, garanciák vagy más eszközök) köteles ezeket az eszközöket külön programmal javasolni és megküldeni az alapítónak, annak jóváhagyásának megadása céljából. A program meghozottnak tekintendő, ha arra az alapítók jóváhagyásukat adták.

A külön programnak tartalmaznia kell az eszközök használatának rendeltetését és ütemét.

A közvállalatokról szóló törvény 61. szakaszának rendelkezései alapján, értelemszerűen alkalmazni kell a tőketársaságokra is, amelyeknek az alapítója a helyi önkormányzati egység.

A fent felsoroltak, és a közvállalatokról szóló törvény rendelkezései alapján kidolgozásra került a társaság 2022-es évi külön üzletviteli terve, amelyet a társaság taggyűlése 2022.01.28-án fogadott el a VIII/2022-2-es számú határozatával.

Zenta község Községi Tanácsa meghozta a végzést, amellyel megerősítette a szabadkai Regionális Hulladéklerakó Korlátolt Felelősségű Társaság Szilárd Kommunális Hulladék Igazgatására a 2022-es évi külön üzletviteli programja jóváhagyásáról szóló végzésjavaslatot és utalta azt a Zentai Községi Képviselő-testület elé annak megvitatása és elfogadása céljából.

Az előterjesztetek alapján javasoljuk a Községi Képviselő-testületnek a szabadkai Regionális Hulladéklerakó Korlátolt Felelősségű Társaság Szilárd Kommunális Hulladék Igazgatására a 2022-es külön üzletviteli programja jóváhagyásáról szóló végzésjavaslat megvitatását és elfogadását az előterjesztett szövegben.

A SZABADKAI HULLADÉKTÁROLÓ HULLADÉKGAZDÁLKODÁSI KORLÁTOLT FELELŐSSÉGŰ TÁRSASÁG KÜLÖN PROGRAMJA A 2022. ÉVI KÖLTSÉGVETÉS ESZKÖZEINEK FELHASZNÁLÁSÁRÓL

Szabadka, 2022. január

TARTALOM

I ALAPADATOK A VÁLLALATRÓL (TÁRSASÁGRÓL).....3
A Társaság alaptevékenysége .....**Error! Bookmark not defined.**
Tevékenység finanszírozásának forrásai
II A 2022. ÉVI KÖLTSÉGVETÉSI ESZKÖZÖK FELHASZNÁLÁSANK FORRÁSAI ÉS CÉLJA.....5
Szabadka Város és a többi Alapító tervezett támogatás felhasználási üteme a Társaság 2021-es folyó költségeire
A Társaság nagyértékű beruházásai.....8

I ALAPADATOK A VÁLLALATRÓL (TÁRSASÁGRÓL)

Teljes üzleti név: Друштво са ограниченом одговорношћу за управљање чврстим комуналним отпадом «РЕГИОНАЛНА ДЕПОНИЈА» Суботица (Szabadkai Regionális Hulladéktároló Hulladékgazdálkodási Korlátolt Felelősségű Társaság)

Rövidített üzleti neve: «РЕГИОНАЛНА ДЕПОНИЈА» д.о.о. Суботица (Regionális Hulladéktároló Kft. Szabadka)

Székhely: Szabadka, Békovai út 280

Főtevékenysége: 38.21 Nem veszélyes hulladék kezelése, ártalmatlanítása

Regisztrációs szám: BD 146624/2007, 2007.12.03-án.

Törzsszám: 20354194

Adószám: 105425742

Költségvetés felhasználójának egyedi száma: 81103

Tőke adatok: Bejegyzett pénzbeli tőke 83.597,67 RSD

Igazgató: Dr. Gligor Gellért

A vállalat bejegyzésre került az Adóhivatal adókötelezettek egyedi nyilvántartásába 2008. február 18-án, amikor a Vállalat megkezdte azon tevékenységeit, amelyre be lett jegyezve.

Alapítók: Szabadka Város Képvizelőtestülete, Topolya Község Képvizelőtestülete, Magyarkanizsa Község Képvizelőtestülete, Zenta Község Képvizelőtestülete, Kishegyes Község Képvizelőtestülete, Csóka Község Képvizelőtestülete és Törökkanizsa Község Képvizelőtestülete

Illetékes Minisztérium: Környezetvédelmi Minisztérium

Illetékes szerv: Szabadka Város Képvizelőtestülete, Topolya Község Képvizelőtestülete, Magyarkanizsa Község Képvizelőtestülete, Zenta Község Képvizelőtestülete, Kishegyes Község Képvizelőtestülete, Csóka Község Képvizelőtestülete és Törökkanizsa Község Képvizelőtestülete

A vállalat tagjai:

1. **Szabadka város**, melynek nevében az alapítói jogokat Szabadka Város Képviselő-testülete gyakorolja, Szabadka, Szabadság tér 1.;
2. **Topolya község**, melynek nevében az alapítói jogokat Topolya Község Képviselő-testülete gyakorolja, Tito Marsall u. 30.;

3. **Magyarkanizsa község**, melynek nevében az alapítói jogokat Magyarkanizsa község Képviselő-testülete gyakorolja, Magyarkanizsa, Fő tér 1.;
4. **Zenta község**, melynek nevében az alapítói jogokat Zenta község Képviselő-testülete, Zenta, Fő tér 1. gyakorolja;
5. **Kishegyes község**, melynek nevében az alapítói jogokat Kishegyes község Képviselő-testülete, Kishegyes, Fő u. 32. gyakorolja;
6. **Csóka község**, melynek nevében az alapítói jogokat Csóka község Képviselő-testülete, Csóka, Tiszamente 20.;
7. **Törökkanizsa község**, melynek nevében az alapítói jogokat Törökkanizsa község Képviselő-testülete, Törökkanizsa, I. Karađorđević Péter király u. 1 gyakorolja;

A Társaság alaptevékenysége

A Vállalat, A szilárd kommunális hulladék kezelésére szolgáló régió megformálásáról szóló Együttműködési megállapodás alapján és az A szilárd kommunális hulladék kezelésére szolgáló régió megformálásáról szóló Együttműködési megállapodás Módosítása és Kiegészítése alapján, a következő műveletek és tevékenységek elvégzése céljából jött létre:

1. Az új regionális szanitáris hulladéklerakó, az átviteli állomások és újrahasznosító udvarok kiépítése és üzemelése,
2. A hulladék szállítása a hulladék átviteli (átrakodási) állomásokról a regionális hulladéktárolóig,
3. a kommunális hulladékból származó kihasználható hulladék elválasztása, gyűjtése és elkülönítése, amely a tárolás helyén szétválogatásra kerül
4. másodlagos nyersanyagok előkészítése és feldolgozása és a másodlagos nyersanyagok forgalomba hozatala
5. újrahasznosító rendszer fejlesztése és korszerűsítése, szükséges létesítmények és infrastruktúra kiépítése
6. Komposztáló üzemek kiépítése, hulladékanyagból származó energia előállítás, és mechanikus-biológiai kezelés a hulladéktárolón történő tárolás előtt.
7. Regionális hulladékgazdálkodási terv előkészítése és más.

Az ügyvitel pénzelésének forrásai

A Szabadkai Regionális Hulladéktároló Kft. alapításáról szóló szerződés értelmében, a társaság tevékenységének végzéséből, a társaság tagjainak költségvetéséből, illetve egyéb forrásokból valósítja meg bevételeit, az előírásokkal összhangban.

A Szabadkai Regionális Hulladéktároló Hulladékgazdálkodási Korlátolt Felelősségű Társaság megindításának és működésének pénzeléséről szóló szerződés és a Szabadkai Regionális Hulladéktároló Hulladékgazdálkodási Korlátolt Felelősségű Társaság megindításának és működésének pénzeléséről szóló szerződés kiegészítésével (a továbbiakban: a társaság megindításának és működésének pénzeléséről szóló szerződés) összhangban, a társaság megindítási és működési költségeinek fedezéséhez szükséges pénzeszközöket (a tervdokumentáció kidolgozása, a pályázatokon való részvételhez szükséges önrész, a polgároknak szánt oktatóprogramok kidolgozása és megvalósítása és

különböző, környezetvédelmi, tudatformáló akciók szervezése a polgárok számára, az állóeszközök beszerzésének költségei stb.) a társaság tevékenységének végzéséből származó bevételek kezdetétől számított hat hónap leteltéig az alapítók biztosítják azáltal, hogy költségvetéseikben megfelelő összegeket különítenek el erre a célra, a területükön élő lakosok számával arányosan, valamennyi tagközség területén élő lakosságnak a 2011-es népszámlálás szerinti számához viszonyítva.
A naptári évben a tevékenység végzéséhez szükséges pénzeszközök nagyságát a Társaság Ügyviteli terve határozza meg.

A társaság beindításához és tevékenységének végzéséhez szükséges pénzeszközöket a megállapodás aláírói az alábbi százalékarányban biztosítják:

- Szabadka város - 54,79 %,
- Topolya község - 13,00 %,
- Magyarkanizsa község - 9,76 %,
- Zenta község - 8,96 %,
- Kishegyes község - 4,65 %
- Csóka község - 4,44 %,
- Törökkanizsa község - 4,40 %.

A társaság alapvető tevékenységének pénzelését illetően az Európai Unió IPA Alapjából, az IPA 2012. „Környezetvédelem klímaváltozás és energia" témakörű ágazati program keretében történik a békovai regionális hulladéklerakó-telep és a topolyai, zentai és magyarkanizsai átrakóállomások kiépítésének és felszerelésének, valamint a kivitelezés felügyeletének a finanszírozása. Az IPA Alapból nyert vissza nem térítendő támogatás megközelítő értéke 20,15 millió EUR.

A Régió tagjainak kötelessége biztosítani az eszközöket a hulladékgyűjtő központok kiépítésére és az összeköttetések kiépítésére a transzferállomások és hulladékgyűjtő központok esetében. Egyúttal, a Régió tagjai biztosítják az eszközöket a Társaság folyó költségeire melyek a Társaság működésére szükségesek.

II 2022. ÉVI KÖLTSÉGVETÉSI ESZKÖZÖK FELHASZNÁLÁSÁNAK FORRÁSAI ÉS CÉLJA

Szabadka Város és a többi Alapító tervezett támogatás felhasználási üteme a Társaság 2022-es folyó költségeire

Sorszám	A pénzek, támogatás forrása	2022. évi terv
1.	**Folyó évi támogatások terve**	
1.1.	Szabadka város	97.000
1.2.	Topolya község	23.015
1.3.	Magyarkanizsa község	17.279
1.4.	Zenta község	15.863
1.5.	Kishegyes község	8.232
1.6.	Csóka község	7.861
1.7.	Törökkanizsa község	7.790
	Összesen	**177.040**

A költségvetési eszközök a következő szerint kerültek felosztásra szétosztásra:

Szabadka Város

- 6-os program: Környezetvédelem
- 4007 Projektum: A Regionális hulladéktároló működésének társfinanszírozása.
- Funkcionális besorolás kódja: 560
- Gazdasági besorolás kódja: 4511 (Folyó támogatások tevékenység)

Topolya község

- 6-os program: Környezetvédelem
- Program tevékenység 0401-0005: Kommunális hulladékkal való gazdálkodás
- Funkcionális besorolás kódja: 510
- Gazdasági besorolás kódja: 451 (Folyó támogatások – REGIONÁLIS HULLADÉKTÁROLÓ – működési költség)
- Helyrend: 101

Zenta község

- 0401-es program: Környezetvédelem
- Program tevékenység 0401-0005: Kommunális hulladékkal való gazdálkodás
- Funkcionális besorolás kódja: 560
- Gazdasági besorolás kódja: 451 (Támogatások nem pénzügyi közvállalatok és szervezetek javára)

Magyarkanizsa község

- 6-os program: Környezetvédelem
- Program tevékenység: Környezetvédelmi gazdálkodás
- Program besorolás: 0401-0001
- Funkcionális besorolás kódja: 560
- Helyrend: 407
- Gazdasági besorolás kódja: 451 (Támogatások nem pénzügyi közvállalatok javára)

Kishegyes község

- 6-os program: Környezetvédelem
- Program tevékenység: Egyéb hulladékkal való gazdálkodás Regionális hulladéktároló kft. Szabadka 0401-0006
- Funkcionális besorolás kódja: 510
- Helyrend: 123
- Gazdasági besorolás kódja: 4511 (Folyó támogatások nem pénzügyi közvállalatok és szervezetek javára)

Csóka község

- 6-os program: Környezetvédelem
- Program tevékenység: Környezetvédelmi gazdálkodás 0401-0005
- Funkcionális besorolás kódja: 510
- Helyrend: 199
- Gazdasági besorolás kódja: 451 (Támogatások nem pénzügyi közvállalatok javára – Regionális Hulladéktároló – folyó kiadások)

Törökkanizsai község

- 6-os program: Környezetvédelem
- Program tevékenység: Környezetvédelmi gazdálkodás 0401-0005
- Funkcionális besorolás kódja: 510

Gazdasági besorolás kódja: 451 (Folyó támogatások nem pénzügyi közvállalatok és szervezetek javára)

A 2022. évi folyó kiadásokra biztosított költségvetési forrás felhasználásának tervezett célja a Társaság működési költségeinek finanszírozása, illetve társfinanszírozása.

Szabadka Város és a többi Alapító támogatása felhasználásának tervezett ütemterve, a Társaság 2022-es folyó költségeire

	2022. év				
	I negyedév	**II negyedév**	**III negyedév**	**IV negyedév**	**Összesen:**
Szabadka város	20.370.000	43.650.000	67.900.000	97.000.000	97.000.000
Topolya	4.833.000	10.357.000	16.111.000	23.015.000	23.015.000
Magyarkanizsa	3.628.000	7.776.000	12.095.000	17.279.000	17.279.000
Zenta	3.331.000	7.138.000	11.104.000	15.863.000	15.863.000
Kishegyes	1.729.000	3.704.000	5.762.000	8.232.000	8.232.000
Csóka	1.651.000	3.537.000	5.503.000	7.861.000	7.861.000
Törökkanizsa	1.636.000	3.506.000	5.453.000	7.790.000	7.790.000
Összesen:	**37.178.000**	**79.668.000**	**123.928.000**	**177.040.000**	**177.040.000**

A Társaság nagyértékű beruházásai

Szabadka Város támogatásai és az alapító községek költségvetési eszközeinek terve a 2022-es évben

	2022. év				
	I negyedév	**II negyedév**	**III negyedév**	**IV negyedév**	**Összesen:**
Szabadka város	0	0	0	0	**0**
Topolya	0	0	0	0	**0**
Magyarkanizsa	0	0	0	0	**0**
Zenta	0	0	0	0	**0**
Kishegyes	3.026.000	3.026.000	3.026.000	3.026.000	**3.026.000**
Csóka	0	0.	0.	0.	**0.**
Törökkanizsa	202.000	202.000	202.000	202.000	**202.000**
Összesen:	**3.228.000**	**3.228.000**	**3.228.000**	**3.228.000**	**3.228.000**

A költségvetési eszközök nagy értékű beruházásokra a következőképpen kerültek elosztásra:

Kishegyes község

- 6-os program: Környezetvédelem
- Program tevékenység: Egyéb hulladékkal való gazdálkodás Regionális hulladéktároló kft Szabadka 0401-0006
- Funkcionális besorolás kódja: 510
- Helyrend: 123
- Gazdasági besorolás kódja: 4512 (Nagyértékű támogatások nem pénzügyi közvállalatok és szervezetek javára)

Törökkanizsa község

- 6-os program: Környezetvédelem
- Program tevékenység: Kommunális hulladékkal való gazdálkodás 0401-0005
- Funkcionális besorolás kódja: 510
  Gazdasági besorolás kódja: 451 (Nagyértékű támogatások nem pénzügyi közvállalatok és szervezetek javára)

A költségvetési eszközök tervezett felhasználásának céljai melyek a költségvetésből a nagyértékű befektetésekre vannak előirányozva a 2021-es évben:

Szabadka Város költségvetésében a nagyértékű befektetésekre 2021-ben nincs előlátva tétel.

A Társaság többi alapítója (Kishegyes és Törökkanizsa Községek), kötelezve vannak, hogy 2022-ben átutalják a fennmaradt összeget a Társaság nagyértékű beruházásainak társfinanszírozására, 3.228.000 din teljes összegben a következő költségekre:

- Munkagép - rakodógép beszerzése a hulladékgyűjtő központok igénye szerint
- Hulladékgyűjtő központ eszközbeszerzése, a régióközponton belül

Dr. Gligor Gellért
Igazgató

A közvállalatokról szóló törvény (az SZK Hivatalos Közlönye,(15/2016. sz.) 61. szakasza alapján, kapcsolatban a gazdasági társaságokról szóló törvény (az SZK Hivatalos Közlönye, 15/2016. sz.) 200. szakasza 1. bekezdésének 26. pontjával, összhangban a szabadkai Regionális Hulladéktároló Kft. megalapításáról szóló szerződés 14. szakasza 1. bekezdésének 3. pontja alapján a szabadkai Regionális Hulladéktároló Korlátolt Felelősségű Társaság a szilárd kommunális hulladék igazgatására társaság taggyűlése a 2022.01.28-án tartott ülésén meghozta az alábbi

HATÁROZATOT
a külön üzletviteli program elfogadásáról a 2022-es évi költségvetési eszközök használatára

(a határozat száma: VIII/2022-2)

A taggyűlés elfogadja a társaság külön üzletviteli programját a 2022-es évi költségvetésből, a szövegben, amely a mellékletben található és a jelen határozat alkotó részét képezi.

Meghagyjuk a társaság igazgatójának, hogy az előző bekezdés szerinti külön programot küldje meg az alapítók hatásköri szerveinek a határozat elfogadásától számított 5 napon belül.

A jelen határozat a meghozatalának napjával lép hatályba.

I n d o k l á s

A közvállalatokról szóló törvény (a továbbiakban: törvény) 61. szakaszával összhangban a közvállalat, amely használja vagy használni fogja a költségvetési eszközöket (szubvenciók, garanciák vagy más eszközök) köteles ezekre az eszközökre javasolni a külön programot. A külön program meghozottnak tekintendő, amikor arra jóváhagyását adja a Kormány, az autonóm tartomány hatásköri szerve vagy a helyi önkormányzati egység-

A közvállalatokról szóló törvény 61. szakasza rendelkezéseit következetesen kell alkalmazni a tőketársaságokra, amelyek a tevékenységüket általános érdek alapján folytatják, és amelyeknek a tulajdonosa a helyi önkormányzati egység.

A közvállalatokról szóló törvény fent felsorolt rendelkezései alapján, összhangban a szabadkai Regionális Hulladéktároló Kft. vállalat külön üzletviteli programjával a 2022-es évi költségvetési eszközök használatáról, a társaság igazgatója a határozat elfogadását követő 5 napon belül megküldi a határozatot az alapítók hatásköri szerveinek annak jóváhagyása céljából.

A felsoroltak alapján meghoztuk a rendelkező rész szerinti határozatot

Kern Solya Mária s. k.
a társaság taggyűlésének elnöke s. k.
Körbélyegző

(a határozat száma: VIII/2021-29)

A taggyűlés elfogadja a társaság 2022-es évi külön üzletviteli programját, a szövegben, amely a mellékletben található és a jelen határozat alkotó részét képezi.

A jelen határozat a meghozatalának napjával lép hatályba.

I n d o k l á s

A közvállalatokról szóló törvény (a továbbiakban: törvény) 59. szakaszával összhangban minden naptári évre a közvállalat köteles éves üzletviteli jelentést hozni (a továbbiakban éves üzletviteli program) és megküldeni azt a helyi önkormányzati egység hatásköri szervének, és az éves üzletviteli program meghozottnak tekintendő, ha arra a helyi önkormányzati egység hatásköri szerve megadta a jóváhagyását.

A törvény 74. szakasza alapján az 59. szakasz rendelkezéseit kell alkalmazni a tőketársaságokra, amelyek a tevékenységüket általános érdek alapján folytatják, és amelyeknek a tulajdonosa a helyi önkormányzati egység.

Összhangban a szabadkai Regionális Hulladéktároló megalapításáról szóló szerződés 15. szakaszával, a társaság taggyűlése az üzletviteli programot a jelenlevő tagok szótöbbsége alapján hozza meg, a társaság minden tagja hatásköri szerveinek a jóváhagyásával.

A társaság üzletviteli programja a társaság reális szükségleteivel összhangban került kidolgozásra, a 2022-es évben a szükséges üzletviteli aktivitások megvalósítása céljából..

A felsoroltak alapján meghoztuk a határozat rendelkező része szerinti határozatot

A TÁRSASÁG TAGGYŰLÉSÉNEK ELNÖKE
Kern Solya Mária s. k.
Körbélyegző

49.

A mezőgazdasági földterületről szóló törvény (a Szerb Köztársaság Hivatalos Közlönye, 62/06., 65/08., 41/09., 41/09., 112/15., 80/17. és 95/18. szám – más törv.) 14. szakaszának 4. bekezdése és 60. szakaszának 2. és 4. bekezdése, Zenta község statútuma (Zenta Község Hivatalos Lapja, 4/2019. szám) 45. szakasza 1. bekezdésének 29. pontja, valamint a Mezőgazdasági, Erdő- és Vízgazdálkodási Minisztérium 2022.05.05-én kelt 320-11-4617/2022-14-es számú jóváhagyása alapján Zenta Község Képviselő-testülete a 2022. május 27-én tartott ülésén meghozta az alábbi

V É G Z É S T
A ZENTAI KÖZSÉGI MEZŐGAZDASÁGI FÖLDTERÜLET VÉDELMÉRE, RENDEZÉSÉRE ÉS HASZNÁLATÁRA VONATKOZÓ 2022. ÉVI ÉVES PROGRAM ELFOGADÁSRÓL

I.

A Községi Képviselő-testület a zentai községi mezőgazdasági földterület védelmére, rendezésére és használatára vonatkozó 2022. évi éves programot ELFOGADJA.

II.

Jelen végzést közzé kell tenni Zenta Község Hivatalos Lapjában.

Indokolás:

A mezőgazdasági földterületről szóló törvény (a Szerb Köztársaság Hivatalos Közlönye, 62/06., 65/08., 41/09., 112/15., 80/17. és 95/18. szám – más törv.) szám) 60. szakaszának 2. bekezdése értelmében az állami tulajdonú mezőgazdasági földterület a mezőgazdasági földterület védelmére, rendezésére és használatára vonatkozó éves program szerint használatos, mely a Minisztérium jóváhagyásával a helyi önkormányzati egység hatásköri szerve által kerül meghozatalra.
Az állami tulajdonú mezőgazdasági földterületek bérbe-, illetve használatba adási eljárásaiban illetékes szerv meghatározásáról szóló rendelet (Zenta Község Hivatalos Lapja, 1/2016. és 3/2017. szám) 2. szakasza értelmében a mezőgazdasági földterület védelmére, rendezésére és használatára vonatkozó éves programnak a mezőgazdasági teendőkben illetékes Minisztérium jóváhagyásával történő meghozatalára illetékes szervként a Községi Képviselő-testület került meghatározásra.

A fentiek alapján Zenta Község Képviselő-testülete a rendelkező rész szerinti végzést hozta.

Szerb Köztársaság
Vajdaság Autonóm Tartomány
Zenta község
Zenta Község Képviselő-testülete
Szám: 320-12/2022-I
Kelt: 2022. május 27-én
Z e n t a

Szabó Dékány Zsófia s. k.
a Zentai Községi Képviselő-testület
elnök asszonya

A ZENTAI KÖZSÉGI MEZŐGAZDASÁGI FÖLDTERÜLET VÉDELMÉRE, RENDEZÉSÉRE ÉS HASZNÁLATÁRA VONATKOZÓ 2022. ÉVI ÉVES PROGRAM

I.

A PROGRAM ÁLTALÁNOS RÉSZE

BEVEZETŐ

1. Zenta község földrajzi helyzete

Zenta község a Szerb Köztársaság, illetve Vajdaság AT északi részén, a Tisza folyó jobboldali partján, a szerb-magyar határtól 43 km-re délre helyezkedik el.

A község teljes területe 293,4 km². A jó közúti, vasúti és folyami közlekedésnek köszönhetően a község jó összeköttetéssel rendelkezik a környezetével.

A teljes község 3 kataszteri községre került felosztásra:

- Bátka KK
- Zenta KK
- Tornyos KK

2. Zenta község éghajlati jellemzői

Zenta községre a mérsékelt kontinentális éghajlat értékei jellemzők: négy évszak, nagy hőmérsékleti ingadozásokkal, száraz nyarak magas hőmérsékletekkel, és hideg telek, a csapadék egyenetlen eloszlásával.

A kontinentális éghajlat keleti és észak-keleti irányból hatol be, és felöleli a belterjes növénytermesztés területét. Az évi középhőmérséklet kb. 11°C-t tesz ki. A fagymentes időszak tartama 150-től 180 napig terjed. Az évi borultsági középérték 45% körüli.

Az évi csapadékmennyiség 550 és 650 mm határok között mozog, a vegetáció aktív részében esik a teljes csapadékmennyiség mintegy 60%-a, amely a májusi és júniusi hónapokban éri el a maximumot.

3. Zenta község hidrográfiai és hidrológiai jellemzői

Tisza folyó – a legnagyobb természetes vízfolyás
Csík folyócska – a község nyugati határán
Csatornahálózat – a Rétben került kiépítésre, és lecsapolásra, illetve öntözésre szolgál

4. Zenta község geomorfológiai és talajtani jellemzői

A geomorfológiai jellemzőket az alábbiak határozzák meg:

1. alluviális síkság – a Tisza folyó mentén terül el, mely vízi erózióval és a folyó hordalékának felhalmozódásával keletkezett. Homokból, folyami iszapból és agyagból áll. Tengerszint feletti magassága 75 métertől 79 méterig terjed.
2. löszterasz – a Telecskai Löszfennsík kezdete a lösz különböző vastagságával. Tengerszint feletti magassága 93 métertől 111 méterig terjed.

A talajtani takarót főként az alábbi talajtípusok képezik:
1. Csernozjom (karbonátos és nem karbonátos) – a legnagyobb területeket foglalja el. E talajtípus termőértéke magas, optimális talajnedvesség jelenlétében.
2. Szikes talajok (karbonátos réti fekete termőföld, szikes réti fekete termőföld, réti feketeföld, szurokföld és szoloncsák) – hidromorf szerkezetűek, és gyengébb termőértékkel bírnak. Ezek a területek ki vannak téve a felszíni és felszín alatti vizek kártékony hatásának. A kis szintkülönbségek magas talajvízszint esetén, illetve heves esőzések után megnehezítik a lecsapolást.
3. Deluviális - alluviális hordalék – különféle mechanikai összetételűek, melyek a Tisza áradási rendjének közvetlen hatása alatt állnak.

5. A mezőgazdasági földterület védelme

A mezőgazdasági földterület pillanatnyi állapota Zenta községben

1. A peszticidek egyre intenzívebb, túlzott és szakszerűtlen használata képezi a legnagyobb veszélyt a mezőgazdasági területek szennyezése tekintetében,
2. A műtrágya használata előzőleges részletes talajtani elemzés nélkül potenciális veszélyt jelent a környezetre nézve, azon régiókban, ahol belterjes konyhakerti termelés van jelen, valamint védett területeken,
3. a víz öntözésre való felhasználása a víz vegyi összetételének előzetes elemzése nélkül,
4. a gyárak a Tisza folyó és a környező mezőgazdasági területek potenciális szennyezői, káros és veszélyes anyagokkal,
5. a részben megoldatlan szennyvizek a háztartásokból és a mezőgazdasági birtokokról potenciális veszélyt jelentenek a felszín alatti vizek szennyezése szempontjából,
6. illegális szeméttelepek létezése, amelyek a művelhető földterületek közelében helyezkednek el,
7. a szél káros hatásai – szélerózió, a szélvédősávok hiánya miatt. A meglévő szélvédősávok ellenőrizetlen kivágása is problémát képez.
8. a csatornák lecsapolásra és öntözésre való használata korlátozott a csatornahálózat állapota által. A csatornák iszaposak, benőtte őket a növényzet, miáltal bizonyos esetekben (magas talajvízszint, heves esőzések, szárazság) nem tesznek eleget az elvárásoknak,
9. a határutak rossz állapotban vannak, nincsenek kellően karbantartva, valamint elfoglalták őket a mezőgazdasági területek tulajdonosai és használói,

10. a mezőgazdasági földterületek tagosítása Zenta KK-ben és Tornyos KK-ben 1965-ben került elvégzésre. Az új felmérés Zenta KK-ben 1961-1962-ben, Tornyos KK-ben pedig 1963-ban került elvégzésre. Bátka KK-ben sem tagosítás sem pedig új felmérés nem került elvégzésre.

A mezőgazdasági földterület rendezése – javasolt intézkedések

1. A talaj elemzésével figyelemmel kell kísérni a mezőgazdasági területek szennyezettségét,
2. A víz elemzéseivel figyelemmel kell kísérni a Tisza folyó, a csatornák és a felszín alatti vizek szennyezettségét,
3. Szanálni kell az illegális hulladéklerakókat,
4. Meg kel őrizni a meglévő szélvédősávokat, valamint újakat kell telepíteni és azokat karban kell tartani,
5. Karban kell tartani a lecsapolásra és öntözésre szolgáló csatornákat, és újakat kell kiépíteni, ahol ez lehetséges,
6. Meg kell jelölni az utak vonalait, és meg kell azokat védeni az elfoglalástól. Az állapotra való tekintettel ebbe jelentős eszközöket kell fektetni.
7. Karban kell tartani és rendezni kell a határutakat – meg kell akadályozni azok gépek általi megkárosítását.
8. Ellenőrizni kell a mezőgazdasági földterületek felületét a Bátka kataszteri községben.

Zenta községben minden szükséges munkálatok foganatosításra kerülnek a jelenlegi állapot javítása céljából, azonban tekintettel arra, hogy a mezőgazdasági földterületekkel kapcsolatos munkálatok jelentős mennyiségű pénzeszközt igényelnek, ezek hosszantartó folyamatot fognak képezni.

II.

A MEZŐGAZDASÁGI FÖLDTERÜLET VÉDELMI ÉS RENDEZÉSI MUNKÁLATAI MEGÁLLAPÍTÁSÁNAK PROGRAMJA

1. táblázat

Kód	Eszközforrás	Összeg
364441	Áthozott eszközök	20.200.000,00
364442	Az állami tulajdonú mezőgazdasági földterületek bérletéből várt eszközök	24.000.000,00
364443	Várt eszközök az állami tulajdonú mezőgazdasági területekből	0,00
364444	A mezőgazdasági földterület rendeltetésének változtatására a térítmények	0,00
364445	Az állami tulajdonú mezőgazdasági földterületek bérletéből tervezett eszközök	0,00
364446	A HÖE költségvetésével - kiválasztott eszközök a mezőgazdasági földterület védelme, rendezése és használata terén az intézkedésekre és aktivitásokra	0,00
	Összesen:	44.200.000,00

2. táblázat

Kód	A beruházás rendeltetése	Mérték-egység	Érték	Előszámla szerinti érték	Saját finanszírozás	Egyéb finanszírozás
376830	A mezőgazdasági földterületek tagosítása	Terület ha-ban	0	0	0	
376850	Terv-műszaki dokumentáció a mezőgazdasági földterület egyéb védelmére, rendezésére és használatára	Terület ha-ban	0	0	0	
376851	Az állami tulajdonú mezőgazdasági földterületek bérbeadására a szolgálat felszerelése	Terület ha-ban	0	0	0	
376853	Egyéb intézkedése	Terület ha-ban	0	0	0	
376831	A parcellák önkéntes csoportosítása	Terület ha-ban	0	0	0	
376832	A mezőgazdasági területek lecsapolása	Terület ha-ban	3,500,000	3,500,000	3,500,000	
376833	A mezőgazdasági területek öntözése	Terület ha-ban	0	0	0	
376834	Az állami földek parcellájának megjelölése	Terület ha-ban	1,500,000	1,500,000	1,500,000	
376835	A határi utak rendezése	Terület ha-ban	11,700,000	11,700,000	11,700,000	
376836	A művelhető mezőgazdasági földterület minőségének javítása	Terület ha-ban	0	0	0	
376837	A rétek és a legelők meliorációja	Terület ha-ban	0	0	0	

376838	A művelhetetlen föld művelhetővé való átalakítása	Terület ha-ban	0	0	0	
376839	A mezőgazdasági terület biológiai rekultiválása	Terület ha-ban	0	0	0	
376840	Egyéb rendezési intézkedések	Terület ha-ban	12,000,000	12,000,000	12,000,000	
376841	A jégvédelmi szolgálat felszerelése	Terület ha-ban	0	0	0	
377230	A mezőőrszolgálat felszerelése	Terület ha-ban	10,000,000	10,000,000	10,000,000	
376842	Erózióellenes intézkedések a mezőgazdasági földterületeken	Terület ha-ban	0	0	0	
376843	Szélvédő sávok emelése	Terület ha-ban	3,000,000	3,000,000	3,000,000	
376844	A művelhető mezőgazdasági terület termékenységének ellenőrzése (elsőtől ötödik osztályig), a bevitt ásványi trágya és peszticidek a művelhető mezőgazdasági földterületben	Terület ha-ban	2,500,000	2,500,000	2,500,000	
376845	A mezőgazdasági földterületben a veszélyes és káros anyagok megállapítása	Terület ha-ban	0	0	0	
377231	Egyéb védelmi intézkedések	Terület ha-ban	0	0	0	
376846	Tanulmányi-kutatási munkálatok a mezőgazdasági földterület védelme terén	Terület ha-ban	0	0	0	
376847	Tanulmányi-kutatási munkálatok a mezőgazdasági földterület rendezése terén	Terület ha-ban	0	0	0	
376848	Terv-műszaki dokumentáció kidolgozása a mezőgazdasági földterületek öntözésére	Terület ha-ban	0	0	0	

376849	Terv-műszaki dokumentáció a mezőgazdasági földterület tagosítására	Terület ha-ban	0	0	0	
377232	Tanulmányi-kutatói munkák a mezőgazdasági földterület használata terén	Terület ha-ban	0	0	0	
376852	Az állami tulajdonú mezőgazdasági földterület meghirdetésének költségei	Terület ha-ban	0	0	0	

3. táblázat – Lecsapolás

Kód	Csatornahálózat – kiépített (ha)	Csatornahálózat – működésben (ha)	Alagcsövezés – kiépített (ha)	Alagcsövezés – működésben (ha)	Összesen – kiépített (ha)	Összesen – működésben (ha)
53611	3200	3200	0	0	3200	3200

4. táblázat – Öntözés

Kód	Széles átmérőjű gépek (ha)	Tifonok (ha)	Csöpögtető öntözés (ha)	Billenő karos öntözés (ha)	Egyéb (ha)	Összesen (ha)
50807	1642	0	0	824	242	2708

5. táblázat – Melioráció

Kód	Fizikai (ha)	Vegyi (ha)	Biológiai (ha)	Rétek és legelők (ha)	Egyéb (ha)	Összesen (ha)
43205	0	0	0	0	0	0

SZERB KÖZTÁRSASÁG
MEZŐGAZDASÁGI, ERDÉSZETI ÉS
VÍZGAZDÁLKODÁSI MINISZTÉRIUM
Mezőgazdasági földterületi igazgatóság
Belgrád, Gračanička 8
Szám: 320-11-4617/2022-14
Dátum: 2022.05.05.

ZENTA KÖZSÉG
Községi Közigazgatási Hivatal

24400 Zenta
Fő tér 1

Tárgy: Kérelem a jóváhagyás megadására ZENTA község területén a mezőgazdasági földterületek védelme, rendezése és használata éves programjavaslatára

Az önök kérelme alapján jóváhagyás megadására ZENTA község területén a mezőgazdasági földterületek védelme, rendezése és használata éves programjavaslatra a 2022-es évben, száma 320-10/2022-IV-04, kelt 2022.05.04-én, amelyet a Mezőgazdasági, Erdészeti és Vízgazdálkodási Minisztériumnak jóváhagyásra 2022.05.05-én küldtek meg, tájékoztatjuk önöket az alábbiakról:

A mezőgazdasági földterületről szóló törvény (az SZK Hivatalos Közlönye, 62/06., 65/08. – más törv., 41/09., 112/15., 80/17. és 95/18. sz. – más törv.) 60. szakasza előirányozza, hogy az állami tulajdonú mezőgazdasági fölterületekkel az állam a Minisztérium által rendelkezik és igazgatja azt, és hogy a mezőgazdasági földterületek védelme, rendezése és használata szerinti éves program szerint kell azokat használni, amelyet a helyi önkormányzati egység hatásköri szerve hoz meg, a bizottság előzetesen beszerzett véleményezése alapján, amelyet a község polgármester alakít meg, a Minisztérium jóváhagyása mellett.

Tekintettel a fent felsoroltakra, megállapítást nyert, hogy adottak a törvény által előirányozott feltételek, és összhangban a mezőgazdasági földterületekről szóló törvény 60. szakaszának 4. bekezdésével a Mezőgazdasági, Erdészeti és Vízgazdálkodási Minisztérium **jóváhagyását adja ZENTA község területén a 2022-es évben a mezőgazdasági földterületek védelme, rendezése és használata éves programjavaslatára.**

Összhangban a törvény 60. szakaszának rendelkezéseivel, az éves program kidolgozásának szükségleteire, az információs rendszeren keresztül, az ingatlanok nyilvános nyilvántartásának vezetésében hatáskörrel rendelkező szerv önöknek biztosította az adatokat, amelyek pontosságáért és naprakészségéért felel, és amelyeket nem lehet más célokra felhasználni, illetve sokszorosítani, közzétenni és terjeszteni más jogi és természetes személyeknek

A miniszter meghatalmazása alapján
sz. 119-01-4/13/2020-09, kelt 2020.10.28-án
megbízott igazgató
Lakić Branko

50.

A környezetvédelemről szóló törvény (az SZK Hivatalos Közlönye, 135/2004., 36/2009., 36/2009. – más törv., 72/2009. – más törv., 43/2011 – az AB határozata, 14/2016., 76/2018. és 95/2018 – más törv. sz.) 100. szakaszának 3. bekezdése, a helyi önkormányzatról szóló törvény (az SZK Hivatalos Közlönye, 129/2007., 83/2014. – más törv. és 101/2016. sz. – más törv., 101/2016. sz. – más törv. és 47/2018. sz.) 20. szakasza 1. bekezdésének 11. pontja, Zenta község statútuma (Zenta Község Hivatalos Lapja, 4/2019. sz.) 46. szakasza alapján, a Szerb Köztársaság Környezetvédelmi Minisztériumától beszerzett előzetes 401-00-00677/22-02-es számú, 2022.04.13-án kelt jóváhagyása alapján Zenta Község Képviselő-testülete a 2022. május 27-én tartott ülésén meghozta az alábbi

VÉGZÉST
ZENTA KÖZSÉG 2022-ES ÉVI KÖRNYEZETVÉDELMI KÖLTÉGVETÉSI PÉNZALAPJA ESZKÖZEI HASZNÁLATÁRÓL SZÓLÓ PROGRAM ELFOGADÁSÁRÓL

I.

A KKT elfogadja Zenta község 2022-es évi környezetvédelmi költségvetési pénzalapja eszközei használatáról szóló programot.

II.

Zenta község 2022-es évi környezetvédelmi költségvetési pénzalapja eszközei használatáról szóló programjának a szövege a jelen végzés alkotó részét képezi.

III.

A jelen végzést a programmal együtt közzé kell tenni Zenta Község Hivatalos Lapjában.

Szerb Köztársaság
Vajdaság Autonóm Tartomány
Zenta község **Szabó Dékány Zsófia s. k.**
Zentai Községi Képviselő-testület
Szám: 415-3/2022-I **a Zentai Községi Képviselő-testület elnök asszonya**
Kelt: 2022. május 27-én
Z e n t a

Indoklás:

A környezetvédelemről szóló törvény (az SZK Hivatalos Közlönye, 135/04., 36/2009. – más törv., 72/2009. – más törv., 43/2011 – az AB határozata, 14/2016., 76/2018. és 95/2018. sz. – más törv.) 100. szakaszának 3. bekezdése megállapítja, hogy a költségvetési pénzalap eszközeit a környezetvédelem és –fejlesztés finanszírozására kell felhasználni, a költségvetési pénzalap eszközei használatának megerősített programja szerint, amelyet az autonóm tartomány, illetve a helyi önkormányzati egység hatásköri szerve hoz meg, összhangban az akció- és szanálási tervekkel ezen törvény 68. szakasza szerint, a minisztériumtól az előzetes jóváhagyás beszerzését követően az eszközök használatának a rendeltetését illetően.

A helyi önkormányzatról szóló törvény (az SZK Hivatalos Közlönye, 129/2007., 83/2014. – más törv. és 101/2016. sz. – más törv. és 47/2018. sz.) 20. szakasza 1. bekezdésének 11. pontja és Zenta

község statútuma (Zenta Község Hivatalos Lapja, 4/2019. sz.) 46. szakasza szerint a község, a szervei által, összhangban az alkotmánnyal és a törvénnyel gondoskodik a környezetvédelemről, meghozza a természeti értékek használatának és védelmének programját és a környezetvédelmi programokat, összhangban a stratégiai dokumentumokkal, saját érdekeivel és sajátosságaival és külön környezetvédelmi és –fejlesztési térítést állapít meg.

A Szerb Köztársaság Környezetvédelmi Minisztériuma 2022. 04. 03-án megküldte jóváhagyását Zenta község 2022. évi környezetvédelmi költségvetési pénzalapja eszközeinek a felhasználásáról szóló programtervezetre.

A Községi Tanács az ülésén megerősítette Zenta község 2022. évi környezetvédelmi költségvetési pénzalapja eszközeinek a felhasználásáról szóló programjavaslatot a javasolt szövegben, és utalta azt a Zentai Községi Képviselő-testület elé megvitatás és elfogadás céljából.

-JAVASLAT-

ZENTA KÖZSÉG 2022. ÉVI KÖRNYEZETVÉDELMI KÖLTSÉGVETÉSI PÉNZALAPJA ESZKÖZEINEK A FELHASZNÁLÁSÁRÓL SZÓLÓ PROGRAM

I. A KKT a jelen, a Zenta község 2022. évi környezetvédelmi költségvetési pénzalapja eszközeinek felhasználásáról szóló programmal megállapítja Zenta községben a 2022. évi környezetvédelmi pénzalap (a továbbiakban: pénzalap) eszközeinek rendeltetését és használatuk módját, amelyeket Zenta község területén a 2022. évben a környezetvédelem és –fejlesztés terén a tervek, programok, projektumok és egyéb aktivitások megvalósítására szántak.

II. A jelen program 1. pontja szerinti pénzalap eszközei **8.653.706,64 RSD** teljes összegben a Zenta község területén a környezetvédelmi és –fejlesztési térítményről szóló rendelet (Zenta Község Hivatalos Lapja, 6/2014., 29/2016. és 22/2019. sz.), szerint valósulnak meg, amelyeket a környezetvédelemre és –fejlesztésre fizetnek be, valamint a környezetszennyezési térítményből, éspedig:

- környezetvédelmi és -fejlesztési térítmény **6.500.000,00 RSD**
- az előző évekből hozott térítmény **2.153.706,64 RSD**

III. A jelen program 2. pontja szerinti eszközök céleszközök, a helyi önkormányzatnak a környezetvédelem terén felmerülő kötelezettségei finanszírozására, amelyet a környezetvédelem területének törvényei állapítanak meg; serkentő, megelőző és szanálási programokra és projektumokra; a környezet állapota figyelemmel kísérésének programjára és projektumaira (monitoring); a hulladékkezeléssel kapcsolatos programra; a természeti javak védelmének és fejlesztésének a programjára; tudaterősítő edukációs programokra; tájékoztatásra és a környezet állapotára vonatkozó adatok közzétételére; valamint a községben, a környezetvédelemben jelentős egyéb aktivitásokra kell fordítani.

IV. A költségvetési pénzalap fel nem használt eszközeit a folyó év végén át kell vinni a következő évre, összhangban a környezetvédelmi költségvetési pénzalapról szóló rendelet (Zenta Község Hivatalos Lapja, 7/10. sz.) 10. szakaszával.

Űrlap 1

ZENTA KÖZSÉG 2022. ÉVI KÖRNYEZETVÉDELMI KÖLTSÉGVETÉSI PÉNZALAPJA ESZKÖZEINEK A HASZNÁLATÁRÓL SZÓLÓ PROGRAM

Elfogadásra került az ülésen: 2022. _____-én/-án

Az aktivitás sorszáma	Programaktivitás	A Környezetvédelmi sztérium jóváhagyása a njavaslatra (a kiadás kelt a jóváhagyás száma)	Az aktivitás részletes leírása	Az aktivitás célja	A programaktivitás lefolytatásában a hatáskörrel rendelkező	A pénzeszközök, amelyek szükségesek a programaktivitás lefolytatására	A finanszírozási eszközök forrása	Az előző évben jóváhagyott eszközök mértéke
A levegő védelme és az inhalációs allergének elfolytása								
1.	**Levegőmonitoring**		**A levegőmonitoring lefolytatása a program szerint**	**A környezet minőségének előmozdítása**	**Zenta község Közegészségügyi Intézet**	**2.900.000,00**	**Zenta község**	**2.700.000,00**
Hulladékigazgatás								
2.	**Az illegális szemétlerakók eltávolítása**		**Zenta község területén az illegális szemétlerakók eltávolítása**	**Fenntartható igazgatás a hulladék egyéb fajait illetően, a megtisztított**	**Zenta község Zentai KLKV**	**1.453.706,64**	**Zenta község**	**1.300.000,00**

				illegális szemétlerakók megnövekedett százaléka				
3.	**A helyi hulladékigazgatási terv kidolgozása**		**A helyi hulladékigazgatási terv kidolgozása szubvenciója**	**A kommunális hulladék fenntartható igazgatása**	**Zenta község Vállaltok**	**800.000,00**	**Zenta község**	**/**
4.	**Kanták és konténerek beszerzése**		**Hulladék kanták és konténerek beszerzése és azok elhelyezése a közterületeken**	**A kommunális hulladék fenntartható igazgatása**	**Zenta község**	**1.000.000,00**	**Општина Сента**	**1.000.000,00**
Szennyvízigazgatás és -ellenőrzés								
	/							
A felszíni és a föld alatti vizek ellenőrzése és védelme								
	/							
A természet, a biodiverzitás, a zöld közterületek ellenőrzése és védelme								
5.	**Zöld területek alapítása és fenntartása**		**Zenta község területén zöld területek alapítása és fenntartása**	**Zöld területek alapítása a környezetvédelmi tényezők minőségé**	**Zenta község és a Zenta ki KLKV**	**1.000.000,00**	**Zenta község**	**1.000.000,00**

				nek javítása érdekében (zajvédelem, védelem a porszerű anyagoktól és kertészeti elrendezés)				
Adaptálási intézkedések a klímaváltozásra								
	/							
A talaj ellenőrzése és védelme								
	/							
Zajvédelem és -ellenőrzés								
6.	**A kommunális zaj monitoringja**		**A zajmonitoring lefolytatása a program szerint**	**A környezet minőségének előmozdítása**	**Zenta község Közegészségügyi Intézet**	**600.000,00**	**Zenta község**	**300.000,00**
7.	**Zajmonitorin a városban**		**Zajmonitoring lefolytatása a polgárok bejelentése alapján**	**A környezetvédelem minőségének előmozdítása**	**Zenta község, Közegészségügyi Intézet**	**100.000,00**	**Zenta község**	**/**
A nem ionizáló sugárzás ellenőrzése és a tőle való védelem								
	/							
Informálás, edukáció, a környezetvédelem promoveálása és népszerűsítése								
8.	**Akció A tisztább Zentáért**		**Zenta község takarítási akciójának lefolytatása a polgárok és civil szervezetek**	**A polgárok edukációj**	**Zenta község**	**200.000,00**	**Zenta község**	**100.000,00**

			útján	**a**				
9.	**Edukációs táblák kidolgozása és elhelyezése**		**Zenta községben edukációs táblák elhelyezése**	**A polgárok edukációja**	**Zenta község, Szerződéses vállalatok**	**100.000,00**	**Zenta község**	**100.000,00**
10.	**Természetes anyagú táskák beszerzése (ökotáskák)**		**Természetes anyagú táskák beszerzése (ökotáskák)**	**A polgárok edukációja**	**Zenta község, Szerződéses vállalatok**	**500.000,00**	**Zenta község**	**/**
Egyéb								
	/							

Helység és dátum **Pecsét helye** **FELELŐS SZEMÉLY**

V. A jelen program III. pontja szerinti aktivitások finanszírozására vagy társfinanszírozására, Zenta község területén a környezetvédelmi és –fejlesztési térítményről szóló rendelettel összhangban begyűjtött eszközök beáramlásától függően kerül sor.

VI. Amennyiben az év folyamán a pénzalap bevétele és jövedelme nem valósul meg a tervezett összegben, a kiadások a Zenta község polgármestere által megállapított prioritások szerint valósulnak meg, éspedig: a törvénnyel megállapított kötelezettségek és a korábban felvállalt szerződéses kötelezettségek.

VII. A jelen program II. pontja szerinti eszközök növelhetők adományok összegeivel és más forrásokból származó bevételekkel, amely eszközöket a jelen programmal összhangban kell felhasználni.

VIII. A program megvalósítását, és a szerződött kötelezettségek végrehajtása feletti felügyeletet, valamint az egyes programok és projektumok megvalósítását Zenta Községi Közigazgatási Hivatala építésügyi és kommunális teendők osztálya folytatja le.

A jelen programot közzé kell tenni Zenta Község Hivatalos Lapjában.

Szerb Köztársaság
Vajdaság Autonóm Tartomány
Zenta Község
Zenta Község Képviselő-testülete
Szám: 415-3/2022-I
Kelt: 2022. május 27-én
Z e n t a

Szabó Dékány Zsófia s. k.

Zenta Község Képviselő-testületének
elnök asszonya

Indoklás:

A környezetvédelemről szóló törvény (az SZK Hivatalos Közlönye, 135/04., 36/2009. és 72/2009. sz. – más törvények és 43/2011. sz. – az Alkotmánybíróság határozata és 11/2016. sz.) 100. szakasza szerint a helyi önkormányzati egység köteles megnyitni a környezetvédelmi költségvetési pénzalapot, összhangban a törvénnyel, amely a költségvetési rendszert rendezi.

A költségvetési pénzalap eszközeit rendeltetésszerűen kell felhasználni, az akció- és szanálási tervek finanszírozására, összhangban a Nemzeti Programmal, illetve a helyi önkormányzati egységnek a törvény 68. szakasza szerinti programjainak és terveinek a finanszírozására.

Zenta község Községi Tanácsa, mint a Zentai Községi Képviselő-testület által hozott aktusok meghatalmazott előterjesztője végzésével megerősítette Zenta községben a 2022. évben a környezetvédelmi költségvetési pénzalap használatának a programját, és azt utalta Zenta Község Képviselő-testülete elé megvitatás és elfogadás céljából.

Szerb Köztársaság
KÖRNYEZETVÉDELMI MINISZTÉRIUM
Szám: 401-00-00677/2022-02
Dátum: 2022. április 13.
Nemanjina 22-26
Belgrád

SZERB KÖZTÁRSASÁG
Vajdaság Autonóm Tartomány
Zenta község
Zenta község Községi Közigazgatási Hivatala
Építésügyi és kommunális teendők osztálya
Településrendezési, építésügyi és kommunális teendők alosztálya

Zenta

Az önök 415-3/2022-I-es számú, 2022. március 31-én kelt levele alapján, amelyben a Környezetvédelmi Minisztérium illetékességének hatásköréből, a környezetvédelemről szóló törvény (az SZK Hivatalos Közlönye, 135/04., 36/09., 36/09. sz. – más törv., 72/09. sz. – más törv., 43/11. Sz. – az AB határozata és 14/16., 76/18. és 95/18. sz. más törv.) 100. szakaszának 3. bekezdése alapján kérik Zenta község 2022. évi környezetvédelmi költségvetési pénzalapja eszközeinek a felhasználásáról szóló programtervezet jóváhagyását, tájékoztatjuk önöket, hogy megvitattuk a megküldött anyagot.

A Környezetvédelmi Minisztérium úgy véli, hogy Zenta község 2022. évi környezetvédelmi költségvetési pénzalapja eszközeinek a felhasználásáról szóló programtervezet elfogadható és arra megadja a jóváhagyását.

MINISZTER ASSZONY
Irena Vujović s. k.
Körbélyegző

51.

A nemi egyenjogúságról szóló törvény (az SZK Hivatalos Közlönye, 52/2021. sz.) 13. szakasza, a helyi önkormányzatról szóló törvény (az SZK Hivatalos Közlönye, 129/2007., 83/2014. – más törv., 101/2016. – más törv., 47/2018. és 111/2021. sz. – más törv.) 32. szakasza 1. bekezdésének 4. pontja, valamint Zenta község statútuma (Zenta Község Hivatalos Lapja, 4/2019. sz.) 45. szakasza 1. bekezdésének 4. pontja alapján Zenta Község Képviselő-testülete a 2022. május 27-én tartott ülésén meghozta az alábbi

V É G Z É S T
Zenta község 2022-től a 2026-ig terjedő időszakra a nemi egyenjogúság előmozdításáról szóló helyi akcióterv elfogadásáról

I.

A képviselő-testület ELFOGADJA Zenta község 2022-től a 2026-ig terjedő időszakra a nemi egyenjogúság előmozdításáról szóló helyi akciótervet.

II.

A jelen végzés közzé kell tenni Zenta Község Hivatalos Lapjában.

Szerb Köztársaság
Vajdaság Autonóm Tartomány **Szabó Dékány Zsófia s. k.**
Zenta község
Községi Képviselő-testület **Zenta Község Képviselő-testületének elnök asszonya**
Szám: 30-6/2022-I
Kelt: 2022. május 27-én
Zenta

Indoklás:

A nemi egyenjogúságról szóló törvény (az SZK Hivatalos Közlönye, 52/2021. sz.) 13. szakasza előirányozza a terviratok fajtáit, amelyeket a nemi egyenjogúság fejlesztésére, előmozdítására és megvalósítására kell meghozni, illetve előirányozza a helyi önkormányzati egység akciótervét.

A helyi önkormányzatról szóló törvény (az SZK Hivatalos Közlönye, 129/2007., 83/2014. – más törv., 101/2016. – más törv., 47/2018. és 111/2021. sz. – más törv.) 32. szakasza 1. bekezdésének 4. pontja előirányozza, hogy a községi képviselő-testület, összhangban a törvénnyel meghozza a község fejlesztési programjait egyes tevékenységeket illetően.

Zenta község statútuma (Zenta Község Hivatalos Lapja, 4/2019. sz.) 45. szakasza 1. bekezdésének 4. pontja előirányozza, hogy a Községi Képviselő-testülete, összhangban a törvénnyel, meghozza a község fejlesztési tervét, illetve programját egyes tevékenységeket illetően, a közpolitika tervdokumentumait, a középtávú terveket és más tervdokumentációt.

A fent felsoroltak alapján Zenta Község Képviselő-testülete meghozta a rendelkező rész szerinti végzést.

ZENTA KÖZSÉG

ZENTA KÖZSÉG 2022-TŐL A 2026-IG TERJEDŐ IDŐSZAKRA A NEMI EGYENJOGÚSÁG ELŐMOZDÍTÁSÁNAK HELYI AKCIÓTERVE

2022 februárja

1. TÖRVÉNYES ÉS STRATÉGIAI KERET

A Szerb Köztársaság számos nemzetközi dokumentumot és szerződést írt alá, amelyek tiltják a nemi hovatartozáson alapuló diszkriminációt, amelyek a nőknek és a férfiaknak azonos jogokat garantálnak, hangsúllyal a Nők Minden Formájú Diszkriminációja Elhárításáról szóló Konvencióra (CEDAW) és az Isztanbuli Konvencióra.

A Szerb Köztársaság alkotmányának (a Szerb Köztársaság Hivatalos Közlönye, 98/2006. sz.) 18. szakasza 1. bekezdésének utasításai garantálják az emberi jogokat, amelyek a nemzetközi szerződésekben, általánosan elfogadott nemzetközi jogszabályokban és törvényekben kerültek megállapításra és megerősítésre. A 15. szakasz garantálja a nők és a férfiak egyenjogúságát és az egyenlő lehetőségű politikák fejlesztését, míg a 21. szakasz 3. bekezdése tiltja a diszkriminációt bármiféle alapon, beleértve a nemi alapon valót is.

A Szerb Köztársaságnak van felállított nemzeti kerete a nemi egyenjogúságra, az új, a nemi egyenjogúságról szóló törvény által (a Szerb Köztársaság Hivatalos Közlönye, 52/2021. sz.), valamint Nemzeti Stratégiai a Nemek Egyenjogúságára a 2021-től a 2030-ig terjedő időszakra, akciótervvel annak lefolytatására a 2021-es évtől a 2023-as évig.

A felsorolt dokumentumokkal, felállításra kerültek a nemi egyenjogúság mechanizmusai minden hatalmi szinten (törvényalkotó, végrehajtó és független mechanizmusok a figyelemmel kísérésre) nemzeti, tartományi és helyi szinten.

A nemi egyenjogúságon értendőek az azonos jogok, felelősségek és lehetőségek, az egyenletes részvétel és a nők és a férfiak kiegyensúlyozott képviseltsége a társadalmi élet minden területén, azonos lehetőségek a jogok és szabadságok megvalósítására, a személyes tudás és képességek használata a személyes fejlődésre és a társadalom fejlődésére, azonos lehetőségek és jogok az árukhoz és szolgáltatásokhoz való hozzáférésre, valamint azonos haszon megvalósítására a munkaeredmények által, méltányolva a biológiailag, társadalmilag és művelődésileg kialakult különbségeket a férfiak és a nők között, és a különböző érdekeket, szükségleteket és elsőbbségeket a nőket és a férfiakat illetően a köz- és más politikák meghozatalakor és döntéskor a jogokról, kötelezettségekről és a törvényen alapuló rendelkezésekről, valamint az alkotmányos rendelkezésekről.

A helyi önkormányzat a hatáskörének keretében biztosítja a férfiak és a nők egyenjogúságát és azonos lehetőségek elérését helyi szinten. A nemi egyenjogúság mechanizmusai felelősek az intézkedésekért és aktivitásokért, amelyek a nemi egyenjogúság és az azonos lehetőségek elérésének funkciójában vannak helyi szinten.

Összhangban a nemi egyenjogúságról szóló törvény (a Szerb Köztársaság Hivatalos Közlönye, 52/2021. sz.) 63. szakasza szerint, Zenta Község Képviselő-testülete meghozta a Nemi Egyenjogúsági Tanács elnökének és tagjainak a megválasztásáról szóló határozatot (Zenta Község Hivatalos Lapja, 2/2021. sz.).

A nemi egyenjogúságról szóló törvény (a Szerb Köztársaság Hivatalos Közlönye, 52/2021. sz.) 13. szakasza előirányozza a tervaktusok faját, amelyeket meg kell hozni a nemi egyenjogúság fejlesztése, előmozdítása és megvalósítása céljából, valamint előirányozza a helyi önkormányzati egység akciótervének meghozatalát. Eszerint 2022. január 10-én Zenta község polgármestere meghozta a végzést a munkatestület kinevezéséről Zenta község 2022-től a 2026-ig terjedő időszakra a nemi egyenjogúság előmozdítására a helyi akcióterv kidolgozására.

2. HELYZETELEMZÉS ZENTA KÖZSÉGBEN A NEMI EGYENJOGÚSÁG TERÉN

2.1. Földrajzi adatok

Zenta község Bácska északkeleti részében terül el, Vajdaság északi részében és az Észak-bánáti Körzethez tartozik, annak ellenére, hogy Bácskában található. Határos Csóka községgel keleten, ahol a természetes határt a Tisza folyó képezi. Nyugaton a Csík patak képezi a határt Topolyával, és északon Magyarkanizsa és Szabadka felé és délen Ada felé a határok mesterségesen lettek meghúzva.

Zenta községet körülveszi Szabadka város és Topolya község a nyugati oldalon és Magyarkanizsa község az északi oldalon, Csóka községgel keleten és Ada községgel a déli oldalon határos.

Zenta regionális utak kereszteződése, Szeged-Zenta-Újvidék és Topolya-Zenta-Csóka-Nagykikinda. A vasúti közlekedés beszüntetlésével a Horgos-Magyarkanizsa-Zenta-Óbecse-Újvidék vonalon és az E-75-ös autópálya kiépítésével, amelytől 38 km-es távolságban van, Zenta távol maradt az európai korridoroktól.

Zenta községnek 5 lakott települése van, éspedig:

Zenta község lakosainak száma településenként a 2011-es népszámlálás szerint:	
Bogaras	568
Felsőhegy	1,726
Kevi	726
Zenta	18,704
Tornyos	1,592
ÖSSZESEN:	**23,316**

2.2 Alapvető demográfiai adatok

Mutatók	**Zenta**	**Szerbia**
Teljes szám (népszámlálás 2011) :	*23316*	*7186862*
A lakosok becsült száma (2019):	*21630*	*6945235*
Természetes szaporulat 1000 lakosra (2019):	*- 11,4*	*- 5,3*
A lakosok számának csökkenése 2002 – 2011:	*8,81 %*	*4,15 %*

Zenta község demográfiai fejlődésének elemzése a hivatalos statisztikai adatok alapján történt, az 1991-2011-ig terjedő időszakban a népszámlálás szerint - Zenta községben, az összesen 5 lakott településen, a 2011-es évi népszámlálás szerint 23316 lakos él, 9383 háztartásban, átlagos nagysága 2,5 tag háztartásonként.

A 2002-től a 2011-ig terjedő időszakban, Zenta község lakosainak teljes száma csökkent 8,81%-kal vagy 2252 személlyel. Zenta községben az általános demográfiai helyzet kedvezőtlen. Jellemző a populáció folyamatos csökkenése minden településen, kedvezőtlen korbeli szerkezet mellett, az elöregedés magas indexével és kifejezetten magas negatív természetes szaporulati százalékkal. Várható, hogy minden településen folytatódik a depopularizáció folyamata, a populáció vitális jellemzőinek rosszabodása mellett, így szükséges a megfelelő demográfiai politika intézkedéseivel, legalább enyhíteni a negatív populációs tendenciót.

Zenta község lakosainak becsült száma 2013-tól 2019-ig

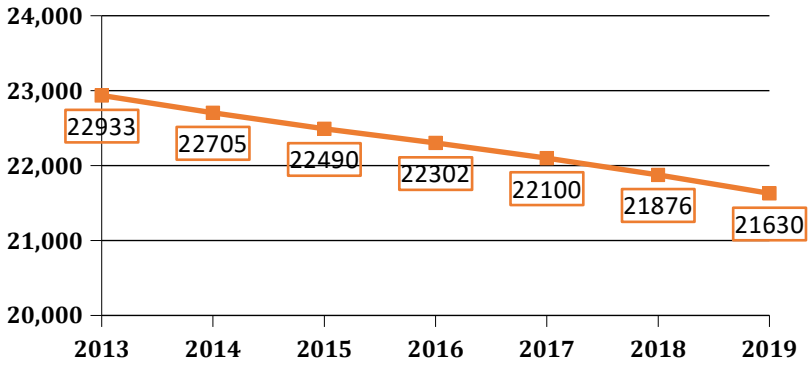

A lakosság nemzetiségi szerkezete

Zenta község, az utolsó hivatalos népszámlálás szerint 23.316 lakost számlál, és multinacionális közeget képez és a legnagyobb etnikai csoportosulást a magyarok teszik összesen 18.444 lakossal, ami a teljes lakosok számának 79,10%-át teszi. A szerbek a lakosok 10,86%-át teszik 2.533 lakossal, a romák 595 lakossal 2,55%-ot képeznek és a többi etnikai közösség, 1744-en (albánok, bunyevácok, goránok, makedónok, muzulmánok, németek, románok, ruszinok, szlovénok, szlovákok, jugoszlávok, ukrajnaiak,

horvátok, montenegróiak, elkötelezetlenek, valamint vallási hovatartozások), akik együtt Zenta község összes lakosának a 7,48%-át teszik.

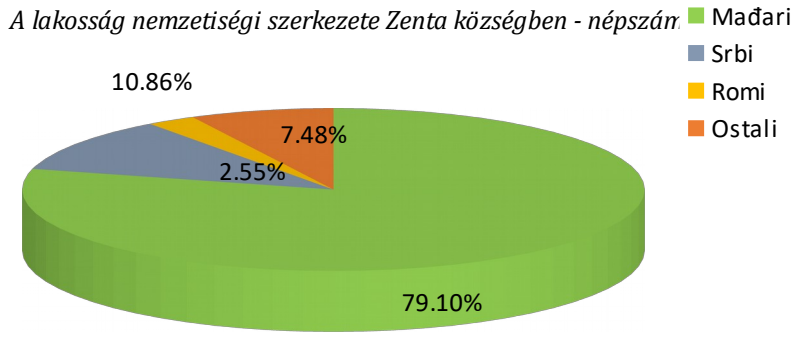

Zenta községben a natalitási százalék értéke a megfigyelési időszakban, ahogyan az a következő diagramon látható, esésben van a 2019-es évben is, 8,69-et tesz ki, és az elhalálozási százalék nagyon magas, 20,11-es értékkel, míg a természetes szaporulat negatív előjelű és -11,42-őt tesz ki, ami jelentős rosszabbodás a 2015-ös évhez viszonyítva, amikor ez az érték -7,83-at tett ki.

2. 3. Oktatás

A lakosság oktatási szerkezete

Zenta község - népszámlálás 2011	*Iskolai végzettség nélkül*	*Nem teljes általános iskola*	*Alapfokú oktatás*	*Középfokú oktatás*	*Főiskolai oktatás*	*Felsőfokú oktatás*
Összesen	*332*	*2,791*	*4,863*	*9,317*	*1,168*	*1,491*
Férfiak	*152*	*1,065*	*2,245*	*4,848*	*588*	*696*
Nők	*180*	*1,726*	*2,618*	*4,469*	*580*	*795*

Iskoláskor előtti oktatás

A Hófehérke Óvodában a munka tizenegy létesítményben folyik, kilenc létesítmény az intézmény tulajdona - hét Zentán és egy Felsőhegyen, egy Tornyoson, a bogarai és a kevi tagozatok a Stevan Sremac Általános Iskolában találtak elhelyezést. 1998-ban a nevelők kezdeményezésére minden létesítmény saját nevet kap.

A következő diagramban bemutatásra kerülnek Zenta község adatai és összehasonlítva a következő községek adataival: Óbecse, Magyarkanizsa és Topolya, és úgyszintén a tartományi és köztársasági átlaghoz viszonyítva.

A gyermekek felöleltsége 0-3 éves korig az iskoláskor előkészítő programig (PPP) és akik látogatják a PPP-t (%) a környékbeli községekhez és a köztársasági és tartományi átlaghoz viszonyítva - 2019-es év

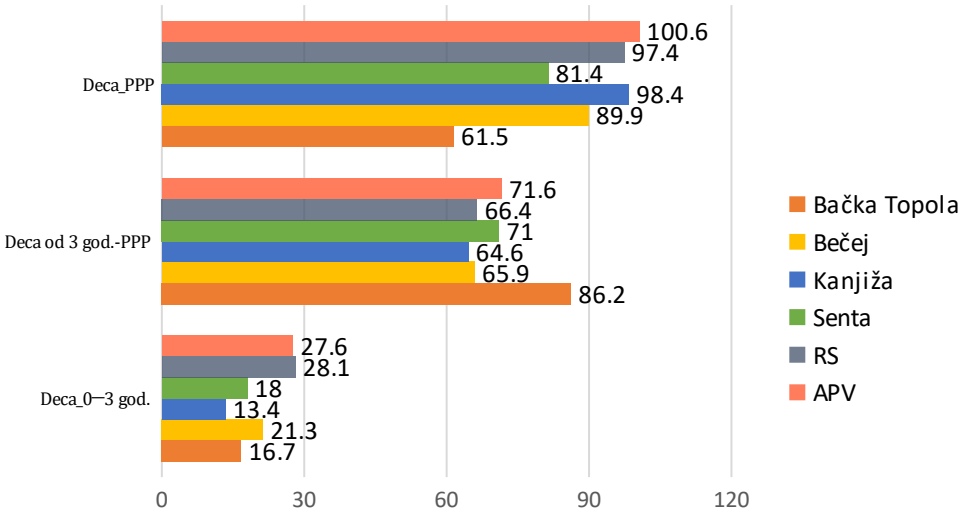

Alapfokú- és középiskolai oktatás

A község területén három középiskola létezik: a Gimnázium, a Közgazdasági és Kereskedelmi Iskola és az Egészségügyi Középiskola és öt általános iskola. 2003-ban megnyílt a Bolyai Matematikai Tehetséggondozó Gimnázium magyar nyelven. Az általános iskola mellett létezik az alsó fokú zeneiskola, amely nagyon sikeresen működik több száz diákkal.

Az alapfokú oktatás és nevelés Zenta község területén az alábbiakban valósul meg:

- négy (4) alapfokú törzsiskolában és három (3) kihelyezett tagozaton az elsőtől negyedik osztályos tanulók oktatására, illetve a nyolcadik osztályra,

- egy (1) alapfokú törzsiskolában a zenei oktatásra és négy (4) kihelyezett tagozaton, az ötödiktől a hatodik osztályos tanulók oktatására.

Az iskolahálózatot a nyilvános általános iskolák alkotják, amelyek a tevékenységüket, az alapfokú oktatást és nevelést a székhelyükön és a székhelyükön kívül látják el, kihelyezett tagozatok szervezésével Zenta község területén, illetve egy kihelyezett tagozattal Csóka község területén.

Az iskolahálózatot az alábbiak alkotják:

1. Stevan Sremac Általános Iskola, Zenta, Makszim Gorkij 1-es sz.

2. Petőfi Sándor Általános Iskola, Zenta, Árpád u. 83-as sz.

3. Thurzó Lajos Általános Iskola, Zenta, Vasútsor 44-es sz.

4. Tömörkény István Általános Iskola, Tornyoson, Radnóti Miklós u. 12-es szám és

5. Stevan Mokranjac Alapfokú Zeneiskola, Zenta, Fő u. 36-os szám.

A zentai Petőfi Sándor Általános Iskola keretében szervezik a kihelyezett tagozatot, éspedig: Csokonai Vitéz Mihály Kihelyezett Tagozat, Felsőhegy, Nagy sor 37/a szám,

A tornyosi Tömörkény István Általános Iskola keretében két kihelyezett tagozatot szerveznek, éspedig:

1. Kihelyezett Tagozat Kevi, Kevi, Kossuth Lajos u. 6-os szám és
2. Kihelyezett Tagozat Bogaras, Bogaras, Marsall Tito u. 25-ös szám.

A zentai Stevan Mokranjac Alapfokú Zeneiskola keretében négy kihelyezett tagozat található, éspedig:

1. Kihelyezett tagozat Csókán, a Branko Radičević u. 11-es szám alatt,
2. Kihelyezett tagozat Felsőhegyen, Kis köz 59-es szám alatt,
3. Kihelyezett tagozat Tornyoson, a Sveti Stevan u. 3-as szám alatt és
4. Kihelyezett tagozat Zentán, a Fő tér 4-es szám alatt.

2.4 Munkapiac

Foglalkoztatottság

Zenta község	**2015**	**2016**	**2017**	**2018**	**2019**	**2020**
A foglalkoztatottak teljes száma	6,990	6,732	6,795	7,350	7,591	7,780
A foglalkoztatottak száma gazdasági társaságokban	5,601	5,337	5,396	5,980	6,258	6,475
A foglalkoztatottak száma vállalkozóknál	825	839	857	848	834	836
Az individuális regisztrált mezőgazdászok	563	556	541	522	499	470

A 2020-as év végén a Köztársasági Statisztikai Intézet adatai szerint Zenta község területén 7780 foglalkoztatott személy volt, ami a teljes populáció 35,97%-át teszi, ami 4%-kal több, mint a köztársasági átlag.

Munkanélküliség

Zenta község	**2015**	**2016**	**2017**	**2018**	**2019**
A munkanélküliek teljes számna	1019	1240	1171	1001	940
Munkanélküli személy 1000 lakosra	45	56	53	46	43
Munkanélküli nők % a munkanélküliekhez viszonyítva	46.0	45.6	45.6	47.9	49.6

A 2019-es év végén a Nemzeti Foglalkoztatási Hivatal adatai szerint a regisztrált munkanélküliek nyilvántartásában Zenta község területén 940 személy volt, ami a teljes populáció 4,35%-át teszi, akik közül 466 nő volt, ami 49,6%-ot tesz a NFH nyilvántartásában a munkanélküliek teljes számához viszonyítva. Ami a regisztrált munkanélküli személyek oktatási szerkezetét illeti a NFH nyilvántartásában legtöbb a szakképzetlen személy, 65,8% és a regisztrált munkanélküli személyek III. és IV. szakképzettségi fokozattal, 29,4%, míg a főiskolai vagy felsőoktatási szakmai képzettséggel 4,8%-uk.

Keresetek

A Köztársasági Statisztikai Intézet adatai szerint Zenta község a rangsorolt községek és városok között a 69. helyen van (összesen 175 közül) az átlagos nettó kereset mértékét illetően a 2018-as évben (utolsó elérhető adat), és a községek csoportjába tartozik, amelyek ezen mutató szerint a községek csoportjában 80-100% közötti értékkel van a köztársasági átlaghoz viszonyítva.

2.5 *Egészség- és szociális védelem*

Egészségvédelem

Zenta községben az egészségügyi intézményeket a következők teszik: Kórház és Egészségház.

A kórház keretében az alábbi osztályok találhatóak: belgyógyászat, sebészet, rehabilitáció, ideg- és elmegyógyászat, gyermekosztály, mellkasi osztály, nőgyógyászat és szülészet és az orr-fül-gége osztály és a kórházi rendelők: az RTG szoltáltat, a szemészeti rendelő, a laboratórium, a transzfúzió, a mikrobiológia, az ultrahangos diagnosztika és a patológia.

A Zentai Egészségház felöleli: az I. egészségügyi állomást, a II. egészségügyi állomást, a felsőhegyi egészségügyi állomást, a tornyosi egészségügyi állomást, a kevi egészségügyi állomást, a bogarasi egészségügyi állomást.

Az orvosok száma 1000 lakosra - a gyermekek egészségvédelme, az iskoláskorú gyermekek és fiatalok egészségvédelme, a felnőtt lakosság egészségvédelme, a nők egészségvédelme - a környező községekhez és a köztársasági és tartományi átlaghoz viszonyítva – 2019-es év

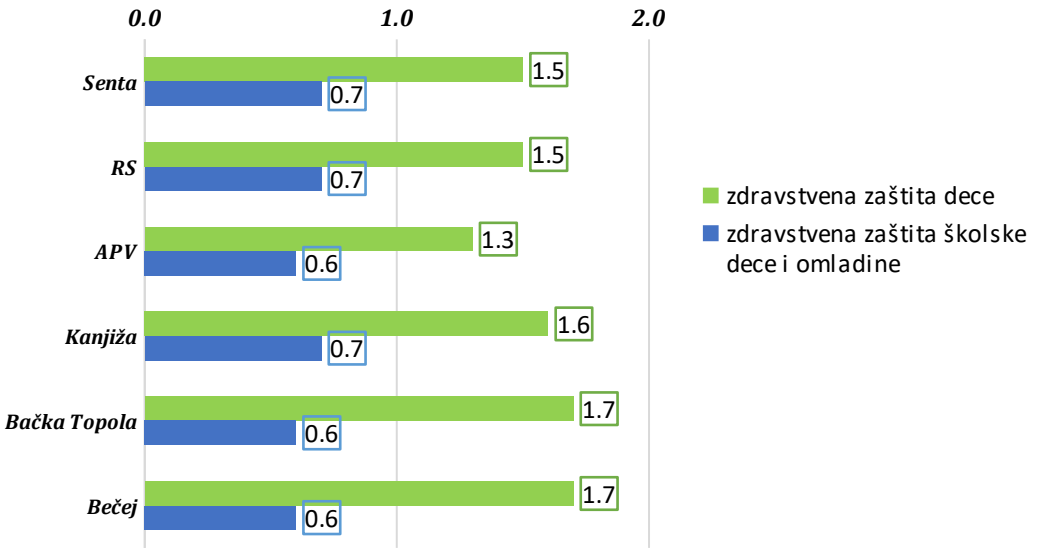

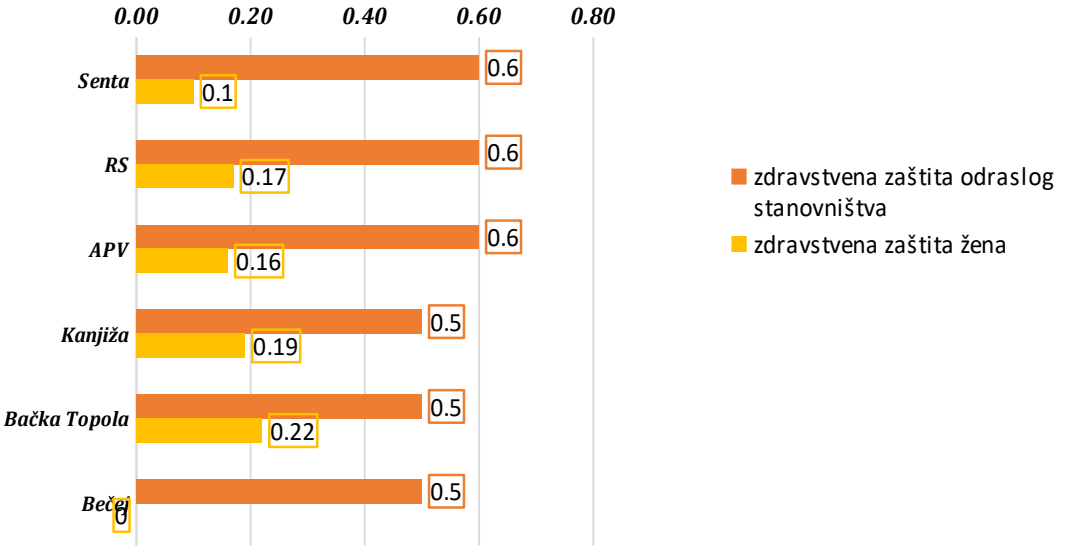

Szociális védelem

Zenta község Szociális Védelmi Központja

A szociális védelmi teendőkre Zenta községben intézményesen a zentai Szociális Védelmi Központ rendelkezik hatáskörrel, amely 1977. november 24-én alapult a Zentai Községi Képviselő-testület rendeletével, A zentai Szociális Védelmi Központ ellátja a teendőket, amelyeket a hatáskörébe rendeltek a családjogi törvénnyel, a büntetőeljárásról szóló törvénnyel, a Szerb Köztársaság büntetőtörvénykönyvével, az alapvető büntetőtörvénnyel, a menekültekről szóló törvénnyel és a menekültek ellátásáról szóló Kormányrendelettel, valamint a teendőket, amelyekkel Zenta község bízza meg.

2019-es év	**Zenta**	**Topolya**	**Magyarkanizsa**	**Óbecse**
A szociális védelem használóinak száma a SZVK nyilvántartásában	**2330**	3524	2924	4409
A szakemberek száma a SZVK-ban	**4**	6	3	8
A pénzbeli szociális segély használóinak száma	**605**	804	529	1104
Az alapfokú pótlék használóinak száma más személy ápolására és támogatására	**31**	103	55	84
A megnövelt pótlék használóinak száma más személy ápolására és támogatására	**124**	194	113	227
A családi pótlék használóinak száma (0-17 éves korig)	**363**	602	539	1042
A megnövelt családi pótlék használóinak száma (0-17 éves korig)	**536**	331	240	678
A nőkkel szembeni családon belüli erőszak bejelentett eseteinek száma	**27**	45	17	112
A gyermekekkel szembeni családon belüli erőszak bejelentett eseteinek száma	**4**	16	1	28
Az állami otthonok használóinak száma idős személyek elhelyezésére (65+ éves kor)	**33**	16	37	79
A gyermekek százaléka, akik az elhelyezési szolgáltatást használják (0-17 éves korig)	**17.27**	6.69	13.95	9.09
A gyermekek százaléka, akik nevelővsaládokban vannak	**17.27**	6.69	13.16	8.78
A törvénnyel összeütközésben levő gyermekek százaléka	**31.08**	18.48	14.74	21.28

Zenta községben a szociális védelem használóinak részesedése a teljes lakosság számához viszonyítva a tartományi átlag alatt van, és valamivel magasabb a köztársasági átlagnál, míg a szomszédos községekhez viszonyítva ez a százalék a legalacsonyabb.

Ami a gyermekek százalékát illeti, akik használják az elhelyezési szolgáltatást, és akik nevelőcsaládokban vannak, a százalék éréke kb. 2,5-ször magasabb a tartományi és háromszor magasabb a köztársasági átlagnál, míg ezek a megfigyelt községekhez viszonyítva úgyszintén jelentősen magasabbak.

A gyermekek százaléka, akik összeütközésben vannak a törvénnyel Zenta községben a 2019-es évben nagyon magas (31,08), és mint ilyen kb. háromszor magasabb a tartományi és a köztársasági átlagnál, míg ennek

százaléka a megfigyelt községekhez viszonyítva úgyszintén jelentősen magasabb, pl. a szomszédos Magyarkanizsa községhez viszonyítva dupla.

Igazságügy/biztonság:

A következő diagramon bemutatásra került a fiatalkorú bűncselekmény elkövetők részesedése, akikkel szemben büntetőintézkedéseket mondtak ki az elkövetés helye szerint, a fiatalkorú lakosság teljes számához viszonyítva, ahol látható, hogy az értékek jelentősen a köztársasági és tartományi átlag felett vannak, és úgyszintén a környékbeli megfigyelt községekhez viszonyítva.

A fiatalkorú bűncselekmény elkövetők -(14-17 éves korig) részesedése, akikel szemben büntetőintézkedéseket mondtak ki az elkövetés helye szerint, a teljes fiatalkorú lakosság számához viszonyítva (%), és a környező községekehez és a köztársasági és tartományi átlaghoz viszonyítva – 2019-es év

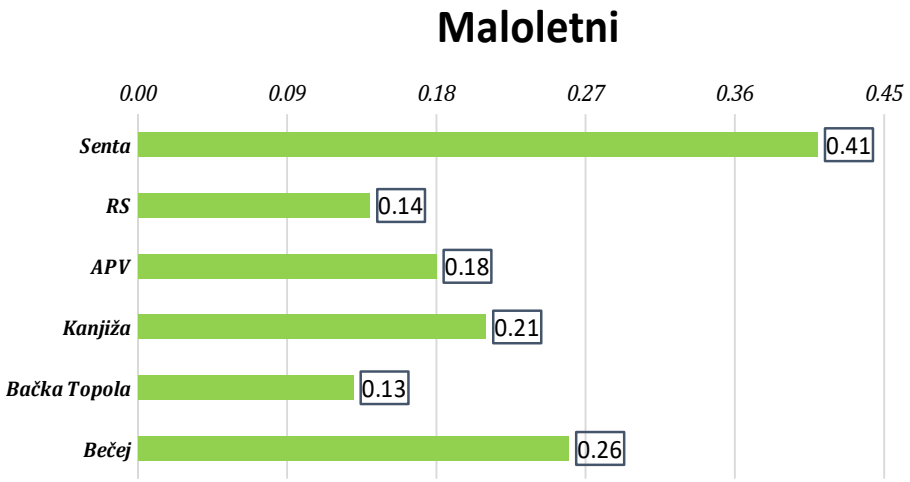

1. A HELYI AKCIÓTERV ÁLTALÁNOS ÉS KÜLÖN CÉLJAINAK DEFINIÁLÁSA

1.1. SZ. ÁLTALÁNOS STRATÉGIAI TERV: A nemi perspektíva szisztematikus bevezetése és a községi politika meghozatala, lefolytatása és figyelemmel kísérése

Külön cél	Zenta község szerveiben foglalkoztatott vezetők/vezető asszonyok és foglalkoztatottak megnövelt kapacitása és tudása a nemi egyenjogúságról.
Várható eredmény 2025-ben	A helyi önkormányzati egységben foglalkoztatott vezetők/vezető asszonyok és foglalkoztatottak képesek felismerni a nők közvetlen és közvetett diszkriminációját.

Intézkedések	**A kimenetel mutatói**	**Aktivitások**	**A lefolytatott aktivitások mutatói**	**Hordozók**	**Partnerek**	**Szükséges eszközök (rsd)**	**Határidő**
1.1.1. A helyi önkormányzati egységben minden foglalkoztatott vezető/vezető asszony és foglalkoztatott képzése az emberi jogokról, a nemi egyenjogúságról és a diszkrimináció ellen	A helyi önkormányzati egységben minden foglalkoztatott vezető/vezető asszony és foglalkoztatott érti az egyenlőtlenség alapjait és a nemiségen alapuló disztkriminációt, a többszörös diszkriminációt, a kulcsfontosságú intézkedéseket az egyenjogúság elérésére és a szerepét az antidisztkriminációs eljárásban és a hatáskörükbe tartozó megfelelő intézkedések kidolgozását és alkalmazását	Kezdeményezés a képzési program lefolytatására a helyi önkormányzatban foglalkoztatott vezetők/vezető asszonyok és foglalkoztatottak képzési programja lefolytatására. A helyi önkormányzi egység szerveiben foglalkoztatott vezetők/vezető asszonyok és foglalkoztatottak képzésének megvalósítása	A helyi önkormányzati egység szerveiben foglalkoztatott vezetők/vezető asszonyok és foglalkoztatottak száma, akik részt vettek a képzésben.	Nemi Egyenjogúsági Tanács, Zenta község Községi Közigazgatási Hivatala	Az Államigazgatási és Helyi Önkormányzati Minisztérium	Nincs szükség póteszközökre	2022 márciusa

1.1.2. A jogászok/ jogásznők és más hivatalnokok/hivatalnok nők folyamatos képzése helyi szinten a diszkrimináció megelőzésének céljával, különösen a nők diszkriminációját illetően, hogy biztosítsuk, hogy a jogszabályokban és más általános aktusokban, illetve határozatokban ne legyenek találhatóak rendelkezések, amelyek a gyakorlatban diszkriminációhoz vezethetnek.	A Községi Közigazgatási Hivatalban a jogászok/jogásznők és más hivatalnokok/hivatalnok nők megértése és tájékozottsága az emberi jogok megsértéséről, intézményesítéséről és a szerkezeti nemi diszkriminációról, a többszörös diszkriminációról és a védelmi intézkedésekről.	A Községi Közigazgatási Hivatalban a jogászok/jogásznők és más hivatalnokok/hivatalnok nők részt vesznek szemináriumokon, amelyeket a nemi egyenjogúság védelme és biztosítása témára kerülnek megszervezésre	A Községi Közigazgatási Hivatalban a jogászok/jogásznők és más hivatalnokok/hivatalnok nők, akik részt vettek szemináriumokon, amelyeket a nemi egyenjogúság védelme és biztosítása témára kerülnek megszervezésre	Nemi Egyenjogúsági Tanács, Zenta község Községi Közigazgatási Hivatala	Az Államigazgatási és Helyi Önkormányzati Minisztérium, és más kormányon kívüli szervezetek, szemináriumok szervezői a nemi egyenjogúság témára	Az eszközök a Községi Közigazgatási Hivatalban foglalkoztatottak képzésére előirányozott eszközökből lesznek biztosítva	2022 végéig
1.1.3. A viselkedési etikai kódex kidolgozása Zenta község szerveiben, intézményeiben és Zenta község által alapított közvállalatokban a vezetőknek / vezető asszonyoknak, a céllal, hogy megakadályozzuk a nemiségen alapuló diszkrimináció szankcionálását	Ki lett dolgozva a viselkedési etikai kódex a céllal, hogy megakadályozzuk a nemiségen alapuló diszkrimináció szankcionálását, amelyet Zenta község szerveiben, intézményeiben és Zenta község által alapított közvállalatokban a vezetőkn / vezető asszonyok alkalmaznak	Az etikai kódex kidolgozása és meghozatala	Kidolgozott és elfogadott etikai kódex	Nemi Egyenjogúsági Tanács, Zenta község Községi Közigazgatási Hivatala	A Városok és Községekl Állandó Konferenciája	Nem szükségesek póteszközök	2022 júniusa

1.2. sz. külön cél: A községi jogszabályok és helyi akciótervek nemi elemzése							
Intézkedések	**A kimenetel mutatói**	**Aktivitások**	**A lefolytatott aktivitások mutatói**	**Hordozók**	**Partnerek**	**Szükséges eszközök**	**Határidő**
1.2.1. A községi jogszabályok és helyi akciótervek és beruházási programok elemzése a községi jogszabályok és helyi akciótervek nemi érzékenységi szempontjából és azok hatása a nők és a férfiak életére és azok hatásának folyamatos figyelemmel kísérése a nőket és a férfiakat illetően.	A községi jogszabályok, helyi akciótervek és beruházási programok száma, amelyek tekintetében elemzésre került azok nemi érzékenysége és azok hatásának elemzése a községben a nők és a férfiak életére	A községi jogszabályok, helyi akciótervek és beruházási programok elemzése a nemi érzékenység és azoknak a nőknek és a férfiaknak az életére való hatása szempontjából a község területén	Kidolgozott elemzések és kidolgozott javaslatok a megállapított hiányosságok elhárítására	Nemi Egyenjogúsági Tanács, Zenta község Községi Közigazgatási Hivatala	-	Nem szükségesek póteszközök	2023 végéig

1.3.Külön cél: A nemi perspektíva bekapcsolva minden jogszabályba, stratégiai dokumentumba és beruházási programba Zenta községben							
Intézkedések	**A kimenetel mutatói**	**Aktivitások**	**A lefolytatott aktivitások mutatói**	**Hordozók**	**Partnerek**	**Szükséges eszközök**	**Határidő**
Az új községi jogszabályok, akciótervek és beruházási programok előtt kötelezően eszközölni azok hatáselemzését a nől és a férfiak életére a község területén és minden községi jogszabályt, akciótervet és beruházási programot kötelezően bedolgozni a nemi perspektívába.	Az új községi jogszabályok, akciótervek és beruházási programok előtt kötelezően eszközölni azok hatáselemzését a nől és a férfiak életére a község területén és minden községi jogszabályt, akciótervet és beruházási programot kötelezően be kell építeni a nemi perspektívát.	A községi jogszabályok, akciótervek és beruházási programok nemi elemzése	A javasolt községi jogszabályok, akciótervek és beruházási programok indoklása tartalmazza az eredményt ez előzőleg eszközölt nemi elemzésről.	Munkatestület a kö9zségi jogszabályok, akciótervek vagy beruházási programok kidolgozásásra Zenta község szerveiben, amelyek határkörrel rendelkeznek a községi jogszabályok, akciótervek és beruházási programok meghozatalában.	Nemi Egyenjogúsági Tanács, Zenta község Községi Közigazgatási Hivatala	Nem szükségesek póteszközök	Folyamatosan 2023 végéig

1.4. Külön cél: A foglalkoztatottak nemi szerkezete nyilvántartása felállítása és a statisztikai nyilvántartás vezetése

Intézkedések	A kimenetel mutatói	Aktivitások	A lefolytatott aktivitások mutatói	Hordozók	Partnerek	Szükséges eszközök	Határidő
Elérni a nemek egyenjogúságáról szóló törvény (az SZK Hivatalos Közlönye, 104/09. sz.) 12. szakasza rendelkezéseinek alkalmazását, azaz, hogy minden intézmény, szervezet, közvállalat és más munkaadó a község területén begyűjtse és nyilvántartsa a nemi felosztás adatait és elfogadják az intézkedések tervét a nemek nem egyenletes képviseltségének elhárítását vagy enyhítését a foglalkoztatottjaik soraiban.	Minden munkáltató nyilvántartást vezet a foglalkozatottak nemi szerkezetéről, elfogadják az intézkedések tervét a a nemek nem egyenletes képviseltségének elhárítására vagy enyhítésére és elkészítik az éves jelentéseket az intézkedések tervének lefolytatásáról	1.Felhívás intézése minden munkáltatónak a község területén és figyelmeztetni őket a kötelezettségükre a nyilvántartás vezetését illetően a foglalkoztatottak nemi szerkezetéről, összhangban a törvénnyel, amely rendezi a nyilvántartást a munka terén. 2. Felhívás intézése minden munkáltatónak a község területeén, akiknek több mint 50 foglalkoztatottjuk van határozatlan időre, hogy kötelesek elfogadni az intézkedések tervét a nemek nem egyenletes képviseltségének elhárítására vagy enyhítésére minden naptári évre vonatkozóan legkésőbb január 31-éig és kötelesek elkészíteni az éves jelentést az intézkedések tervének lefolytatásáról legkésőbb a folyó év január 31-éig az előző évre vonatkozóan. 3. Eszközölni a nemi egyenjogúságról szóló törvény 12. szakaszának alkalmazását.	Utalva lettek a felhívásopk a munkáltatóknak a község területén, jelentések a munkáltatóktól a község területén	Nemi Egyenjogúsági Tanács, Zenta község Községi Közigazgatási Hivatala	-	Nem szükségesek póteszközök	2023 végéig

1.5. Külön cél: A nemileg érzékeny statisztika és nyilvántartás felállítása és vezetése

Intézkedések	A kimenetel mutatói	Aktivitások	A lefolytatott aktivitások mutatói	Hordozók	Partnerek	Szükséges eszközök	Határidő
Biztosítani, hogy a statisztikai adatok, amelyeket begyűjtenek, nyilvántartanak és feldolgoznak a helyi önkormányzat szintjén és minden intézményben és más szervezetben, amelyek közmeghatalmazást látnak el a község területén és a község területén a gazdasági társaságokban kimutassák nemek szerint és elérhetőek legyenek a nyilvánosság számára, összhangban a törvénnyel	Statisztikai adatok kimutatva nemek szerint, amelyek elérhetőek a nyilvánosság számára a törvénnyel összhangban.	Felhívást intézni Zenta község minden szervének, minden intézetének és intézményének és a gazdasági alanyoknak a község területén, hogy gyűjtsék be és tartsák nyilván a nemileg felosztott adatokat. Ellenőrzisni a törvényi rendelkezések alkalmazását.	Felhívás lett intézve Zenta község szerveinek, minden intézetének és intézményének és a gazdasági alanyoknak a község területén. Eszközölve lett a törvényes rendelkezések alkalmazásának ellenőrzése.	Nemi Egyenjogúsági Tanács, Zenta község Községi Közigazgatási Hivatala	-	Nem szükségesek póteszközök	2023 végéig

1.6. Külön cél: A nemileg felelős költségvetés lefolytatása és a költsétgvetési használók folyamatos növelése, amelyek alkalmazzák a ROB-ot

Intézkedések	A kimenetel mutatói	Aktivitások	A lefolytatott aktivitások mutatói	Hordozók	Partnerek	Szükséges eszközök	Határidő
Minden költségvetést használó fokozatos bevezetése a ROB folyamatának alkalmazásába, összhangban a fokozatos bevezetési tervvel	Minden költségvetési használó bevezetésre került a ROB folyamatának alkalmazásába.	A nemi költségvetés bevezetése szakaszainak definiálűása, minden költségvetési használót illetően, a ROB alkalmazása minden költségvetési eszközhasználóra, Népszerűsíteni a nemi egyenjogúság elvét és a nemileg felelős költségvetést a közeszközök felosztásában nyilvános felhívások és pályázatok útján	Definiálásra kerültek a nemi költségvetés szakaszainak bevezetése minden költségvetési használót illetően, a ROB alkalmazásra került minden költségvetési használót illetően. A nemi egyenjogúság elve és a nemileg felelős költségvetést alkalmazzák a közeszközök felosztásában nyilvános felhívások és pályázatok útján	Nemi Egyenjogúsági Tanács, Zenta község Községi Közigazgatási Hivatala	-	Nem szükségesek póteszközök	2023 végéig

2. Általános célj: Javítani a nők gazdasági helyzetét és javítani a nők státusát a munkapiacion

2.1. Külön cél: Javult a nők gazdasági helyzete és javult a nők státusa a munkapiacon

Intézkedések	A kimenetel mutatói	Aktivitások	A lefolytatott aktivitások mutatói	Hordozók	Partnerek	Szükséges eszközök	Határidő
Javítani a nemi egyenjogúságot a pénz, a munka és az idő terén.	Javult a nemi egyenjogúság szintje a pénz, a munka és az idő terén	Feltételek megteremtése a gazdasági potenciál, a kreativitás és a nők vállalkozásának maximális hihasználására, Mentor munka támogatásával a vállalkozókkal, Az egész életen át való tanulás programjának lefolytatása és az átképzés, különösen az idősebb, hosszú távon munkanélküli nők esetében, Képzés lefolytatása saját business megindítására, munkabeli tanácsadók munkafeltételeinek megtermtése a magánvállalkozás sikeres vezetésére, feltételek megteremtése az állandó továbbképzésre a saját business vezetése terén stb., a szövetkezetekről szóló törvény bemutatása, képzések folytatása a nők bekapcsolódására bagy érdeklődésére a szövetkezetek iránt (mezőgazdasági és nem mezőgazdaságio), a nők tájékoztatása a szociális vállalkozás lehetőségeiről, Képzések szervezése a szociális vállalkozásról,	A képzések száma, A képzések látogatóinak száma, A nők részesedése a szubvenciót, képzést és más programok használói között, tevékenységi szektoronként, A nők száma, akik megismerkedtek a szövetkezetekről szóló törvénnyel, A képzések száma a szociális vállalkozásrókl, A szociális vállalkozásokról való képzés résztvevőinek legalább 30%-a nő, A szociális vállalkozásokban foglalkoztatott nők száma	Zenta község szervei, Nemi Egyenjogúsági Tanács, Zenta község Községi Közigazgatási Hivatala	A zentai Thurzó Lajos MOK, oktatási intézmények Zenta község területén, Nemzeti Foglalkoztatási Hivatal, Önálló Iparosok Egyesülete, zentai Üzleti Inkubátor, zentai Gazdakör, Polgárok Egyesületei, zentai Szociális Védelmi Központ	A képzések és szemináriumok költségei; Zenta község viseli a mentorok munkaköltségeinek 30%-át a vállalkozókkal való munkáért. A médiakampány költségbei a sikeres vállalkozó nők bemutatására; Kedvező feltételek mellett átadott üzlethelyiség üzlet - komissziós üzlet nyitására Zenta község területéről a nők kézműves munkáinak értékesítésére	Folyamatosan 2023 végéig

Támogatás üzlet – komissziós üzlet megnyitására a nők kézműipari termékeinek értékesítésére Zenta község területéről, A nemileg érzékeny nyilvántartási rendszer kifejlesztése a nők vállalkozásának figyelemmel kísérésére és a nemi elemzés intézkedéseinek támogatására a vállalkozásban, A jó és innovatív modellek feltérképezése és népszerűsítése a női alkotókészség terén

3.1. Általános cél: A nők és a férfiak egyenrangú részvétele a szülői kötelezettségekben és a gondoskodás gazdaságában							
3.1.1. Külön célj: A nők és a férfiak egyenrangú részvétele a szülői kötelezettségekben és a gondoskodás gazdaságában							
Intézkedések	**A kimenetel mutatói**	**Aktivitások**	**A lefolytatott aktivitások mutatói**	**Hordozók**	**Partnerek**	**Szükséges eszközök**	**Határidő**
Növelni a szülői távolmaradás használatát az apák részéről; Hozzáférhető alternatívák és új szolgáltatások kerálása a gyermekekrő, idős személyekről és függő személyekről való gondoskodás;	Az apák részvétele, akik a távolmaradást használják a gyermek ápolása céljából nőtt 10%-kal ; Nőtt a nők aktivitásának kulcsa és csökkent a munkaórák száma a gondoskodási gazdaságban;	Kampányok szervezése az apaság népszerűsítésére és a férfika szerepére a szülői tevékenységben ; Terheriskolák és szülői iskolák szervezélse, amelyeken értendő az apák részvétele; Növelni kell az elérhetőséget és felöleltséget az idős és függő szeméklyekről való gondoskodás használóinak; Nappali központok létrehozása és bővítése a fejlődésben gátolt germekek és felnöttek és függő személyek számára helyi szinten; Az idősek otthonának kiépítése;	Az apák szülői távolmaradása témára a megtartott műhelymunkák száma; A műhelymunkákon részt vevők száma; Az anyák és az apák száma – résztvevők a szülői iskolában; Szolgáltatást nyújtók száma – nemenként a szolgáltatás nyújtására igénybevett személyek; A szoltáltatást használók száma; A központok száma; Idősek otthona; A központok száma; A használók száma; A használók és a szülők/gyámok elégedettsége, Kiépült az idősek otthona	Nemi Egyenjogúsági Tanács	Polgárok egyesületei; Zentai Egészségház; Zentai Szociális Védelmi Központ;		2023 vége

Általános cél: Zenta község lakossága reprodukciós egészségének javulása							
Külön cél: 4.1.1 Zenta község lakossága reprodukciós egészségének javulása							
Intézkedések	**A kimenetel mutatói**	**Aktivitások**	**A lefolytatott aktivitások mutatói**	**Hordozók**	**Partnerek**	**Szükséges eszközök**	**Határidő**
A polgárok tudatának növelése a reprodukciós egészség megelőző vizsgálatának jelentőségéről, ingyenes röplapok osztásával a megelőző vizsgálatok fontosságáról.	A nők és a férfiak felöleltsége a reprodukciós egészség megelőző egészségügyi vizsgálatával 90%.	Az információs anyag fordítása a reprodukciós egészség megelőző vizsgálata jelentőségéről szerbről magyar nyelvre, azok nyomtatása és szétosztása minden háztartásnak a község területén.	Információs anyag a reprodukciós egészség megelőző vizsgálatának jelentőségéről szerb és magyar nyelven, szétosztva a község területén minden háztartásban. A megvalósított programok száma,	Nemi Egyenjogúsági Tanács; Zentai Egészségház;	Egészségház; Ifjúsági iroda; Polgárok egyesületei; Önkéntesek	Az előadások költségei;	2023 végéig
A tudat és a tájékoztatás növelése a fiataloknál a sexuális képzésről és a reprodukciós egészség megőrzéséről;	Csökkent az abortuszok és a fiatalkorú terhességek és szülések százaléka, javult a fiatalok reprodukciós egészsége,	Műhelymunkák megtartása a reprodukciós egészség védelmével kapcsolatban az általános iskolák nyolcadik osztályaiban és a középiskolák minden tagozatán Zenta község területén, beleértve a nemi viszonyok kérdését, a nemek közötti kommunikációt és a felelős sexuaális viselkedést. Ezen külön célnak az 1. és 2. akciója keretében állandóan ki kell hangsúlyozni a rekreáció és a sport jelentőségét a reprodukciós egészség megőrzésében	A tanulóks száma, akik bekapcsolódtak a proramba, A kislányok és kisfiúk, a lányok és fiatalemberek álláspontja és tudása a reprodukciós egészségről. A lakosság álláspontja és tudása a sport és a rekreáció jelentőségéről a reprodukciós egészség megőrzésében.		Egészségház; Ifjúsági iroda; Polgárok egyesületei; Önkéntesek;	Az előadások költségei;	2023 végéig
Népszerűsíteni a sportot, rekreációt és az egészséges életstílust.	Nőtt a polgárok tudata a sport és a rekreáció jelentőségéről a reprodukciós egészség megőrzésében.		Ставови и знање становништва о значају спорта и рекреације у очувању репродуктивног здравља.		Дом здравља; Канцеларија за младе; Удружења грађана; Волонтери	Трошкови предавања	до краја 2023.

Általános cél sz. 5.1.: A biztonság növelése a nemiségen alapuló erőszakkal, a családon belüli erőszakkal és a partneri viszonyokban az erőszakkal szemben

Külön cél sz. 5.1.1. A nyilvánosság tudatának növelése a családon belüli erőszak jellemzőiről és a megelőző intézkedésekről és az áldozatok támogatásáról

Intézkedés	A kimenetel mutatója	Aktivitás	A lefolytatott aktivitás mutatója	Hordozók	Partnerek	Szükséges eszközök	Határidő
Zenta község polgárai tájékoztatási szintjének növelése a családnon belüli erőszak különböző formáinak a felismerésével kapcsolatban, azok jogairól, a védelmi intézkedésekről és a meglévő szolgáltatásokról a családon belüli erőszak esetében.	Nőtt Zenta község polgárainak tájékozottsága a családnon belüli erőszak különböző formáinak a felismerésével kapcsolatban, azok jogairól, a védelmi intézkedésekről és a meglévő szolgáltatásokról a családon belüli erőszak esetében.	Szakmai műhelymunkák szervezése a családon belüli erőszak felismeréséről az iskolákban, helyi közösségekben, női egyesületekben, nyugdíjasok egyesületeiben és más hasonló szervezetekben, ahol nagyobb számú polgár gyülekezik. A legminőségesebb vezetők fordítása magyar nyelvre a családon belüli erőszakkal kapcsolatban, azok kiegészítése információkkal Zenta község területén a családon belüli erőszaktól való védelmi szolgáltatásokról, ingyenes vezetők példányainak nyomtatása és szétosztása Zenta község lakosai között. Ingyenes jogsegély nyújtása a családon belüli erőszak minden áldozatának.	A megtartott műhelymunkák száma, A műhelymunkákon jelenlevők száma, A szétosztott információs anyag száma, Az ingyenes jogsegélyszolgálathoz fordulók száma.	Nemi Egyenjogúsági Tanács;	Zenta község Községi Közigazgatási Hivatala; Zentai Szociális Védelmi Központ; Zentai Rendőrállomás; Zentai Egészségháu; Zentai Alapfokú Bíróság; Polgárok egyesületei; önkéntesek	Az előadások költségei; A vezető fordításának és nyomtatásának költségei;	2024 vége

Külön cél sz. 5.1.2. : Erőszakmentes iskola							
Intézkedések	**A kimenetel mutatói**	**Aktivitások**	**A lefolytatott aktivitások mutatói**	**Hordozók**	**Partnerek**	**Szükséges eszközök**	**Határidő**
Az általános iskola felsőtagozatú tanulói és a középiskola minden tagozata tudatának növelése az erőszakmentes kommunikáció formáiról;	.Az általános iskola felső tagozatú tanulói és a középiskola minden tagozata a község területén részt vett műhelymunkában az erőszakmentes kommunikációval kapcsolatban	Az erőszakmentes iskola műhelymunka lefolytatása az általános iskola felső tagozataiban és Zenta község területén minden középiskola tagozatában.	A megtartott műhelymunkák száma, A műhelymunkákban résztvevők száma ,	Nemi Egyenjogúsági Tanács;	Zenta község területén az általános és középiskolák; Polgárok egyesületei;	A műhelymunkák költségei;	2024 végéig

Külön cél sz. 5.1.3.: Egységes rendszer felállítása a családon belüli erőszak eseteinek nyilvántartására							
Intézkedések	**A kimenetel mutatói**	**Aktivitások**	**A lefolytatott aktivitások mutatói**	**Hordozók**	**Partnerek**	**Szükséges eszközök**	**Határidő**
Felállítani az egységes és szabványosított rendszert a nők feletti erőszak minden formájának begyűjtésére, nyilvántartására és az adatok cseréjére: a családon belüli erőszak bejelentett eseteiről, az erőszak fajáról és jellemzőiről, az áldozatokról és elkövetőkről, az erőszak következményeiről, a nyújtott szolgáltatásokról, a szektorközi együttműködésről, a személyi adatok védelme szabványának tiszteletben tartása mellett.	Felállításra került az adatbázis	Községi szinten az adatbázis kooredinációja;	Felállításra került az adatbázik	Nemi Egyenjogúsági Tanács;	Zentai Közkórház; Zentai Egészségház; Zentai Szociális Védelmi Központ; Zentai Rendőrállomás; Zentai Alapfokú Bíróság; Jogsegélyszolgálat	Nincs szükség póteszközökre	2024 vége

6.1. Általános cél: A nők és a férfiak egyenjogúan döntenek a köz- és politikai életben

6.1.1. A nők és a férfiak egyenjogúan döntenek a köz- és politikai életben

Intézkedések	A kimenetel mutatói	Aktivitások	A lefolytatott aktivitások mutatói	Hordozók	Partnerk	Szükséges eszközök	Határidő
Biztosítani kell a nők egyenjogú részvételét a Községi Képviselő-testület és a Községi Képviselő-testület munkatestületeiben a döntéshozatalban, Növelni kell a nők részvételét a döntéshozatali folyamatokban a végrehajtó hatalmi szervekben: Zenta község Községi Tanácsában és a község polgármesterének tanácsadói között, Növelni kell a nők részvételét a döntéshozatali folyamatokban a közvállalatokban és más intézményekben és szervezetekben, amelyeknek az alapítója Zenta község: az igazgatók és az igazgató- és felügyelőbizottsági tagok között.	A Községi Képviselő-testületeben és a munkatestületekben, a végrehajtó hatalom szerveiben: Zenta község Községi Tanácsában és a község polgármesterének tanácsadói között, a közvállalatok igazgatói és igazgató- és felügyelőbizottsága között és más intézményekben és szervezetekben, amelyeknek az alapítója Zenta község legalább 40% nő.	Az aktusok módosítása, amelyekkel megállapításra keröl a kvóta legalább 40% nő a Községi Képviselő-testületben és a Községi Képviselő-testület munkatestületeiben, a végrehajtási hatalom szerveiben: Zenta község Községi Tanácsában és a polgármester tanácsadói között, a közvállalatok, és más intézmények és szervezetek igazgatói és igazgató- és felügyelőbizottsági tagjai között;	Módosított aktusok; A nők száma a Községi Képviselő-testületben és a Községi Képviselő-testület munkatestületeiben; Zenta község Községi Tanácsában és a polgármester tanácsadói között, Növelni a nők részvételét a döntéshozatali folyamatokban a közvállalatokban és más intézményekben és szervezetekben, amelyeket Zenta község alapított: az igazgatók, az igazgató- és felügyelőbizottság tagjai között.	Zenta község Községi Közigazgatási Hivatala, Zentai Községi Képviselő-testület	-	Nem szükségesek póteszközök	2024 első fele

Külön cél 7.1.: A nemi egyenjogúság funkcionális mechanizmusának felállítása							
Külön cél 7.1.1.: A nemi egyenjogúság funkcionális mechanizmusának felállítá							
Intézkedések	**A kimenetel mutatói**	**Aktivitások**	**A lefolytatott aktivitások mutatói**	**Hordozók**	**Partnerek**	**Szükséges eszközök**	**Határidő**
		Kidolgozni a Nemi Egyenjogúsági Tanács ugyrendjét és előirtánoyzni, hogy a Nemi Egyenjogúsági Tanács elnökét/elnök asszonyát a Zentai Községi Képviselő-testület képviselőinek soraiból kerüljenek megválasztásra, és a Nemi Egyenjogúsági Tanács tagjai a koözség területén a mérvadó közhatalmi szervek képviselői / képviselő asszonyai közül: egészségügy, oktatás, rendőrség, bíróság és ügyészség, rendőúrség, Szociális Védelmi Központ, Nemzeti Foglalkoztatási Hivatal, a női kormányon kívüli szervezetek képviselő asszonyai stv. Meghozni a Nemzi Egyenjogúsági Tanács éves munkatervét és kidolgozni a világos irányelveket a Nemi Egyenjogúsági Tanács munkájára. Megbízni a Községi Tanács tagját a nemi egyenjogúság területére. Megbízni a Községi Közigazgatási Hivatal szakemberét, a nemi egyenjogúság területére, aki független lesz az esetleges vezető helyi politikai szerkezet változásától, aki kapcsolattartó személy lesz a Nemi Egyenjogúsági Tanáccsal. Folyamatosan erősíteni kell a Nemi Egyenjogúsági Tanács kapacitását edukációs programok biztosításával és lefolytatásával. Biztosítani kell a Nemi Egyenjogúsági Tanács képviselőinek részvételét a szervek, munkatestületek és Zenta község más mechanizmusainak aktivitásaiban.	A Nemi Egyenjogúsági Tanács munkájáról szóló ügyrend, A Nemi Egyenjogúsági Tanács éves munkaterve. A Községi Tanácsnak a nemi egyenjogúság területével megbízott tagja. Szakember a Községi Közigazgatási Hivatalban, aki meg van bízva a nemi egyenjogúság területével, A Nemi Egyenjogúsági Tanács tagjai részt vesznek edukációs programokban a nemi egyenjogúság terén. Biztosított a Nemi Egyenjogúsági Tanács képviselőinek részvétele a szervek, munkatestületek és a község más mechanizmusainak az aktivitásaiban.	Zenta község szervei	-	Nem szükségesek póteszközök	2025 vége

Külön cél 8.1.: Együttműködés létesítése egyesületekkel ezen stratégia megvalósításában							
Külön cél 8.1.1.: Együttműködés létesítése egyesületekkel ezen stratégia megvalósításában							
Intézkedések	**A kimenetel mutatói**	**Aktivitások**	**Az aktivitások lefolytatásának mutatói**	**Hordozók**	**Partnerek**	**Szükséges eszközök**	**Határidő**
Felállítani a formális együttműködési mechanizmust a Nemi Egyenjogúsági Tanácsnak az együttműködésére az egyesületekkel, együttműködés és rendszeres konzultáció célljából a jelen stratégia alkalmazását illetően.	Felállításra került a formális együttműködési mechanizmus a Nemi Egyenjogúsági Tanácsnak az egyesületekkel, együttműködés és rendszeres konzultáció célljából a jelen stratégia alkalmazását illetően.	Megismertetni az egyesületeket a jelen stratégiával és felhívni a figyelmüket a projektumokra, amelyek megvalósítása során számítanak az aktív együttműködésükrre, Serkenteni és támogatni az egyesületeket, hogy a megvalósítandó projektumokban minél több célt és intézkedést alkalmazzanak a jelen stratégiából, valamint hogy cseréljék a jó gyakorlat alkalmazását. Biztosítani kell a formális és nem formális dialógus megvalósítását és az időszakos konzultációkat az intézményes nemi egyenjogúsági mechanizmusok és a mérvadó egyesületek között, különösen a női egyesületeket illetően a jelen stratégia lefolytatása terén.	Az informatív ülések száma az egyesületekkel, Az egyesületek száma, amelyek jelen vannak az informatív üléseken, Az egyesületek száma, amelyek a projektumokban, amelyeket megvalósítanak haszálják a jelen stratégia céljait, A célok száma a jelen stratégiából, amelyeket az egyesületek valósítottak meg.	Nemi Egyenjogúsági Tanács;	Zenta község Községi Közigazgatási Hivatala, Polgárok egyesületei	Nem szükségesek póteszközök	2025 végéig

ЗАПИСНИК
о одржаној јавној расправи о предлогу
Локалног акционог плана за унапређење родне равноправности у општини Сента за период 2022. - 2026. године
Започето: 15. марта 2022. године у 17^{00} часова

Општинско веће Општине Сента је дана 23. фебруара 2022. године сазвало јавну расправу о предлогу Локалног акционог плана за унапређење родне равноправности у општини Сента за период 2022. - 2026. године.

1. Датум и место одржавања јавне расправе:

Јавна расправа се одржава дана 15. марта 2022. године у Сенти, канцеларији бр. 77 градске куће, Главни трг 1, у временском периоду од 17^{00} до 18^{00} часова.

2. Назив акта о ком се спроводи јавна расправа:

Предлог Локалног акционог плана за унапређење родне равноправности у општини Сента за период 2022. - 2026. године.

3. Учесници јавне расправе:

Испред Општине Сента:
-Марјан Каблар, председник Радног тела за израду предлога Локалног акционог плана за унапређење родне равноправности у општини Сента за период 2022. - 2026. године;
-мр Драгана Радоњић, начелница Одељења за привреду и ЛЕР.
Остали учесници:
На јавној расправи се, изузев представника општине није појавио ниједан учесник.

ТОК ЈАВНЕ РАСПРАВЕ:

Констатује се да на јавној расправи, изузев представника општине нема других учесника, те се Локални акциони план за унапређење родне равноправности у општини Сента за период 2022. - 2026. године у предложеном тексту упућује на разматрање Савету за равноправност општине Сента, па потом Скупштини општине Сента на даље разматрање и усвајање.

Завршено: 18^{00} часова

Записник саставила:
мр Драгана Радоњић

Број: 30-6/2022-I
Дана: 15. марта 2022. године

ЗАПИСНИК

са 3. седнице Савета за равноправност полова Скупштине општине Сента која се одржава 18.03.2022. године са почетком у 10,00 часова у „Андрушко сали“ градске куће.

Седници присуствују Марјан Каблар, председник савета, Јасмина Марјановић, Јудит Четле, Норберт Ес Сабо, Марија Пејић, Александра Хорват чланови савета.

Одсутни су Агнеш Ренко, Мариа Пастор и Колош Гордан.

Седници присуствује и Драгана Радоњић, начелница Оделења за привреду и локални економски развој.
Записник води Анико Вамош.

Председник поздравља присутне и предлаже следећи

ДНЕВНИ РЕД:

1. Прихватање записника са 2. седнице Савета
2. Прихватање Нацрта локалног акционог плана за унапређење родне равноправности у општини Сента за период 2022-2026.

Дневни ред се једногласно усваја.

1. тачка
Прихватање записника са 2. седнице Савета

Записник се усваја без примедби.

2.тачка
Прихватање Нацрта локалног акционог плана за унапређење родне равноправности у општини Сента за период 2022-2026.

Уводно излагање дала је Драгана Радоњић након чега је једногласно донет

Закључак

Нацрт локалног акционог плана за унапређење родне равноправности у општини Сента за период 2022-2026. се једногласно усваја.

Обзиром да је дневни ред исцрпљен седница се завршава у 10,10 часова.

Записник водила
Анико Вамош

Председник савета
Марјан Каблар

52.

A katasztrófák kockázatának a csökkentéséről és a rendkívüli helyzetekben az igazgatásról szóló törvény (az SZK Hivatalos Közlönye, 87/2019. sz.) 29. szakasza 1. bekezdésének 11. pontja, a rendkívüli helyzetek összetételéről és munkamódjáról szóló Kormányrendelet (az SZK Hivatalos Közlönye, 98/2010. sz.) 14. szakasza és Zenta község statútuma (Zenta Község HivatalosLapja, 4/2019. sz.) 45. szakasza 1. bekezdésének 40. pontja alapján Zenta Község Képviselő-testülete a 2022. május 27-én tartott ülésén meghozta az alábbi

V É G Z É S T
A KÖZSÉGI RENDKÍVÜLI HELYZETEK TÖRZSKARA 2022. ÉVI ÉVES MUNKATERVÉNEK ELFOGADÁSÁRÓL

I.

A KKT elfogadja Zenta község rendkívüli helyzetek törzskarának a 2022-es évi munkatervét

II.

A jelen végzést közzé kell tenni Zenta Község Hivatalos Lapjában.

Szerb Köztársaság
Vajdaság Autonóm Tartomány **Szabó Dékány Zsófia s. k.**
Zenta község
Zentai Községi Képviselő-testület a Zentai Községi Képviselő-testület elnök asszonya
Szám: 217-4-1/2022-I
Kelt: 2022. május 27-én
Z e n t a

Indoklás:

A katasztrófák kockázatának a csökkentéséről és a rendkívüli helyzetekben az igazgatásról szóló törvény (az SZK Hivatalos Közlönye, 87/2019. sz.) 29. szakasza 1. bekezdésének 11. pontja előirányozza, hogy a helyi önkormányzati egység a hatáskörének kereteiben, a katasztrófák kockázatának a csökkentése és a rendkívüli helyzetekben az igazgatás terén elfogadja a rendkívüli helyzetek törzskarának a munkatervét és éves jelentését.

A rendkívüli helyzetek összetételéről és munkamódjáról szóló Kormányrendelet (az SZK Hivatalos Közlönye, 98/2010. sz., amely 2011..01.01-jén lépett hatályba) 14. szakasza és Zenta község statútuma (Zenta Község Hivatalos Lapja, 4/2019. sz.) 45. szakasza 1. bekezdésének 40. pontja szerint a képviselő-testület, összhangban a törvénnyel, megalakítja a rendkívüli helyzetek törzskarát és elfogadja az éves jelentéseit és munkatervét, meghozza a védelmi és mentési rendszer tervét és programját.

A községi rendkívüli helyzetek törzskara a 2021.12.21-én tartott ülésén megerősítette Zenta község rendkívüli helyzetek törzskarának a 2022-es évi munkatervének szövegét.

A fent előterjesztettekkel összhangban javasoljuk Zenta Község Képviselő-testületének a rendkívüli helyzetek községi törzskarának a 2022-es évi munkatervének e megvitatását és meghozatalát a javasolt szövegben.

A katasztrófák kockázatának csökkentéséről és a rendkívüli helyzetekben az igazgatásáról szóló törvény (az SZK Hivatalos Közlönye, 87/2019. sz.) 29. szakasza 1. bekezdésének 11) pontja, 43. szakasza 1. bekezdésének 12) pontja, a rendkívüli helyzetek törzskarának összetételéről és munkamódjáról szóló kormányrendelet (az SZK Hivatalos Közlönye, 27/2020. sz.) 13. és 15. szakasza és a községi rendkívüli helyzetek törzskarának megalakításáról szóló rendelet (Zenta Község Hivatalos Közlönye, 4/2011. sz.) 5. szakasza 1. bekezdésének 16. pontja, valamint a községi rendkívüli helyzetek törzskarának megalakításáról szóló rendelet módosításáról és kiegészítéséről szóló rendelet (Zenta Község Hivatalos Lapja, 7/2011., 14/2011., 25/2012., 32/2012., 16/2013., 15/2014., 29/2016., 19/2019. és 31/2020. sz.) alapján Zenta község rendkívüli helyzetek törzskara meghozza

A RENDKÍVÜLI HELYZETEK KÖZSÉGI TÖRZSKARÁNAK

A 2022. ÉVI MUNKATERV-JAVSLATÁT

1. **A KÖZSÉGI TÖRZSKAR 2021. ÉVI ÉVES JELENTÉSÉNEK MEGVITATÁSA ÉS ELFOGADÁSA**

   A feladat felöleli: a 2021. évi jelentés kidolgozását, és a rendkívüli helyzetek törzskarának az ülésén való megvitatását, és javaslatát a Községi Képviselő-testületnek annak meghozatalára.

   Feladathordozó: községi törzskar, a helyi önkormányzati egység hatásköri szerve

   Határidő: március

2. **A RENDKÍVÜLI HELYZETEK TÖRZSKARA JAVASLATAINAK, VÉGZÉSEINEK ÉS MEGHAGYÁSAINAK MEGKÜLDÉSE A ZENTA KÖZSÉG TERÜLETÉN LEVŐ ALANYOKNAK**

   A feladat felöleli: javaslatok, végzések és meghagyások megküldése, amelyeket a községi rendkívüli helyzetek törzskara hoz meg Zenta község területén az alanyoknak az operatív funkciójuk lefolytatására.

   Feladathordozó: a helyi önkormányzati egység Községi Közigazgatási Hivatalának hatásköri szerve

   Határidő: a rendeletek, végzések és meghagyások meghozatala után

3. **A MEGELŐZŐ ÉS OPERATÍV ÁLLAPOTRÓL SZÓLÓ JELENTÉS MEGVITATÁSA ÉS ELFOGADÁSA AZ ÁRVÍZVÉDELEM ELŐKÉSZÜLETE TERÉN A 2021. ÉVBEN ZENTA KÖZSÉG TERÜLETÉN A TERVEZETT AKTIVITÁSOKKAL AZ ÁRVÍZVÉDELMI, BELVÍZVÉDELMI ÉS A VÍZFOLYÁSOKON A JÉGVÉDELEM**

ELŐMOZDÍTÁSÁN TERVEZETT AKTIVITÁSOK ZENTA KÖZSÉG TERÜLETÉN

A feladat felöleli: az árvízvédelem, a belvízvédelem és a vízfolyásokon a jégvédelem operatív tervének kidolgozását Zenta község területén és javaslatát a Községi Képviselő-testületnek annak a meghozatalára

Feladathordozó: Zenta község rendkívüli helyzetek községi törzskara együttműködve a Vízgazdálkodási Vállalattal, a KLKV-vel, a helyi önkormányzati egység hatásköri szervével

Határidő: első negyedév

4. **A KATASZTRÓFA KOCKÁZATA BECSLÉSÉNEK, A KATASZTRÓFA KOCKÁZATA CSÖKKENTÉSE TERVÉNEK ÉS A VÉDELMI ÉS MENTÉSI TERV MEGKÜLDÉSE ZENTA KÖZSÉG TERÜLETÉN AZ ALANYOKNAK**

A feladat felöleli: a katasztrófa kockázata becslésének, a katasztrófa kockázata csökkentése tervének és a védelmi és mentési terv megküldését Zenta község területén az alanyoknak
Feladathordozó: A helyi önkormányzati egység hatásköri szerve
Határidő: az év folyamán

5. **RENDKÍVÜLI HELYZETBEN A LAKOSSÁG IVÓVÍZZEL VALÓ ELLÁTÁSA LEHETŐSÉGE ELEMZÉLSÉNEK MEGVITATÁSA ÉS ELFOGADÁSA**

A feladat felöleli: rendkívüli helyzetekben a lakosság ivóvízzel való ellátása lehetősége elemzésének megvitatását és elfogadását.
Feladathordozó: KLKV Zenta és Biospringer SZK Kft. Zenta
Határidő: első negyedév

6. **A 2022. ÉVBEN A NYÁRI IDÉNYRE VALÓ FELKÉSZÜLÉSRŐL SZÓLÓ JELENTÉS MEGVITATÁSA ÉS ELFOGADÁSA ÉS NYITOTT TERÜLETEN A MEGELŐZŐ TŰZVÉDELMI INTÉZKEDÉSEK FOGANATOSÍTÁSA**

A feladat felöleli: a 2022. évben a nyári idényre való felkészülésről szóló jelentés megvitatását és elfogadását és nyitott területeken a megelőző tűzvédelmi intézkedések foganatosítását.
Feladathordozó: Zenta község rendkívüli helyzetek községi törzskara
Határidő: II. negyedév

7. **ZENTA KÖZSÉG TERÜLETÉN A 2022. ÉVBEN A JÉGVÉDELMI ELŐKÉSZÜLETEK ÁLLAPOTÁRÓL SZÓLÓ JELENTÉS MEGVITATÁSA ÉS ELFOGADÁSA**

A feladat felöleli: Kérelem információ megküldésére a hatásköri községi szervek által Zenta község területén a 2022. évben a jégvédelmi előkészületek állapotáról szóló jelentés megvitatása és elfogadása
Feladathordozó: Zenta község rendkívüli helyzetek községi törzskara és a hatásköri szerv
Határidő: I. negyedév

8. AZ ÁLTALÁNOS RENDELTETÉSŰ POLGÁRVÉDELMI EGYSÉG FELTÖLTÉSE

A feladat felöleli: a község területén az általános rendeltetésű polgárvédelmi egység feltöltését, összhangban az előirányozott kritériumokkal

Feladathordozó: a parancsnok, a törzskar tagjai, a helyi önkormányzati egység hatásköri szerve.

Határidő: Sugallat az SZK Védelmi Minisztériumától és a Nagykikindai rendkívüli helyzetek osztályától, hogy megvárjuk a törvényi aktusok meghozatalát, amelyek e területet részletesen rendezik.

9. A NYILVÁNOS RIADÓZTATÁSI RENDSZER KIFOGÁSTALAN ÁLLAPOTBAN VALÓ TARTÁSA

A feladat felöleli: a periférikus szekrény cseréje (ahol az szükséges) és a szirénák tisztítása

Feladathordozó: a megfigyelő, riadóztató szakmai-operatív csapat a műszaki-technológiai szerencsétlenség esetén

Határidő: állandó feladat.

10. A KÖZSÉGI TÖRZSKAR TAGJAINAK KIKÉPZÉSE

A feladat felöleli: összhangban a hatásköri szerv tervével, éspedig a községi törzskar tagjainak a kiképzése céljából a védelmi és mentési akciók vezetésére, felülvizsgálni, hogy mely tagok lettek előlátva a képzésre, megadni a szükséges instrukciókat és utalni őket a képzésre.
Feladathordozó: a községi törzskar parancsnoka és tagjai

Határidő: a képzési terv kézhezvételét követően.

11. INFORMÁCIÓ A TÖRZSKAR TAGJAINAK A LEFOLYTATOTT KÉPZÉSÉRŐL

A feladat felöleli: a községi törzskar tagjainak információját, akik részt vettek a képzésben. Tapasztalatok és tudás, amelyeket alkalmazni lehet a községi törzskar munkájában.

Feladathordozó: a községi törzskar parancsnoka és tagjai

Határidő: a befejezett képzést követően.

12. EGYÜTTMŰKÖDÉS A KÖRZETI RENDKÍVÜLI HELYZETEK TÖRZSKARÁVAL, VALAMINT A KÖRNYEZŐ KÖZSÉGEK TÖRZSKARAIVAL

A feladat felöleli: a tapasztalatcserét a törzskarok munkájában, közös ülések megtartását.

Feladathordozó: a községi törzskar parancsnoka és tagjai

Határidő: az év folyamán

13. A KÖRZETI RENDKÍVÜLI HELYZETEK TÖRZSKARA VÉGZÉSEINEK MEGVITATÁSA ÉS LEFOLYTATÁSA

A feladat felöleli: a végzések elemzését és alkalmazását a községi törzskar munkájában, illetve azok végrehajtását, amennyiben meghagyó jellegűek.

Feladathordozó: a községi törzskar, a helyi önkormányzati egység hatásköri szerve

Határidő: a végzés kézhezvételét követően.

14. AZ ELEMI CSAPÁS KELETKEZÉSE KOCKÁZATÁNAK FOLYAMATOS FIGYELEMMEL KÍSÉRÉSE ZENTA KÖZSÉG TERÜLETÉN

A feladat felöleli: a helyzet figyelemmel kísérése és az elemi csapás keletkezése kockázatának becslése, megelőző intézkedések foganatosítása, a polgárok és alanyok időben történő tájékoztatása a község területén.
Feladathordozó: a községi törzskar
Határidő: állandó feladat.

15. ZENTA KÖZSÉG TERÜLETÉN A 2022/23. ÉVBEN A TÉLI IDŐSZAKBAN AZ ALANYOK ÁLLAPOTÁRÓL, FELKÉSZÜLTSÉGÉRŐL ÉS ELŐKÉSZÜLETEIRŐL SZÓLÓ JELENTÉS MEGVITATÁSA ÉS ELFOGADÁSA

A feladat felöleli: az adatok begyűjtését az alanyok állapotáról, felkészültségéről és előkészületeiről Zenta község területén a 2022/23. évben a téli időszakra és Zenta község területén a rendelkezésre álló mechanizáció számáról és állapotáról.

Feladathordozó: Zenta község rendkívüli helyzetek községi törzskara, a HK-ek és az egyes aktivitásokra felkészített alanyok a téli feltételekre.
Határidő: negyedik negyedév

16. A VÉDELEM ÉS MENTÉS TERÜLETÉN AZ EGYÉB AKTUSOK KIDOLGOZÁSA ÉS MEGHOZATALA ÉS ÖSSZEEGYEZTETÉSE AZ ÚJ TÖRVÉNNYEL A KATASZTRÓFA KOCKÁZATÁNAK CSÖKKENTÉSÉRŐL ÉS A RENDKÍVÜLI HELYZETEKBEN AZ IGAZGATÁSRÓL

A feladat felöleli: a védelem és mentés területén az aktusjavaslatok kidolgozását, megvitatását és meghozatalát, illetve megerősítését, összhangban a törvénynél alacsonyabb rangú aktusokkal és utasításokkal és a meglévő aktusok összeegyeztetése az új törvénnyel a katasztrófa kockázatának csökkentéséről és a rendkívüli helyzetekben az igazgatásról.

Feladathordozó: a törzskar együttműködve a nagykikindai rendkívüli helyzetek osztályával.

Határidő: a törvénynél alacsonyabb rangú aktusok és utasítások kézhezvételét követően.

17. A TÖRZSKAR ÉS MÁS SZERVEK NYILVÁNTARTÁSAINAK RENDEZÉSE ÉS NAPRAKÉSZ ÁLLAPOTBA HOZÁSA

A feladat felöleli: az adatok begyűjtését, az emberi és anyagi erőforrások adatai nyilvántartásának kidolgozását és naprakész állapotban tartását a védelem és mentés szükségleteire Zenta község területén.

Feladathordozó: a törzskar együttműködve a nagykikindai rendkívüli helyzetek osztályával.

Határidő: állandóan

18. A ZENTAI KÖZSÉGI RENDKÍVÜLI HELYZETEK TÖRZSKARÁNAK A 2023. ÉVI MUNKATERVÉNEK MEGVITATÁSA ÉS ELFOGADÁSA

A feladat felöleli: a 2023-as évi munkaterv kidolgozását, annak megvitatását a törzskar ülésén és a javaslat megküldése a Községi Képviselő-testületnek annak meghozatalára.

Feladathordozó: a községi törzskar, a helyi önkormányzati egység hatásköri szerve

Határidő: december

Czeglédi Rudolf, okl. építőmérnök s. k.

A KÖZSÉGI RENDKÍVÜLI HELYZETEK TÖRZSKARÁNAK

PARANCSNOKA

53.
A helyi önkormányzatról szóló törvény (az SZK Hivatalos Közlönye, 129/2007., 83/2014. sz. – más törv. és 101/2016. sz.) 32. szakasza 1. bekezdésének 8) pontja, Zenta község statútuma (Zenta Község Hivatalos Lapja, 4/2019. sz.) 45. szakasza 1. bekezdésének 58) pontja alapján a Zentai Községi Képviselő-testület a 2022. május 27-én tartott ülésén meghozta az alábbi

V É G Z É S T
A ZENTAI THURZÓ LAJOS MŰVELŐDÉSI-OKTATÁSI KÖZPONT 2021. ÉVI ÉVES MUNKA- ÉS PÉNZÜGYI JELENTÉSÉNEK AZ ELFOGADÁSÁRÓL

I.

A KKT ELFOGADJA a zentai Thurzó Lajos Művelődési-oktatási Központ 2021. évi éves munka- és pénzügyi jelentését.

II.

A jelen végzést közzé kell tenni Zenta Község Hivatalos Lapjában.

Szerb Köztársaság
Vajdaság Autonóm Tartomány
Zenta község
Zentai Községi Képviselő-testület
Szám: 051-2/2022-I
Kelt: 2021. május 27-én
Z e n t a

Szabó Dékány Zsófia s. k.
a Zentai Községi Képviselő-testület elnök asszonya

Indoklás:

A zentai Thurzó Lajos Művelődési-oktatási Központ 2022. március 2-án megküldte Zenta község Községi Közigazgatási Hivatalának a zentai Thurzó Lajos Művelődési-oktatási Központ 2021. évi éves munkajelentését és a zentai Thurzó Lajos Művelődési-oktatási Központ 2021. évi pénzügyi jelentését, valamint az intézmény igazgatóbizottságának az üléséről a jegyzőkönyv-kivonatot, amelynek megtartására 2022. február 24-én került sor, amelyen meghozták a zentai Thurzó Lajos Művelődési-oktatási Központ 2021. évi éves munka- és pénzügyi jelentésének az elfogadásáról szóló határozatot.

A kultúráról szóló törvény (az SZK Hivatalos Közlönye, 72/20096., 13/2016. és 30/2016. sz. – kiig.) 44. szakasza 1. bekezdésének 8) pontjának rendelkezései előirányozzák: „Az intézmény igazgatóbizottsága elfogadja az éves munka és üzletviteli jelentést."
A kultúráról szóló törvény 78. szakasza előirányozza:

„A művelődési intézmények és más, a kultúra alanyai, amelyek a Szerb Köztársaság, az autonóm tartomány és a helyi önkormányzati egység költségvetéséből kerülnek finanszírozásra vagy társfinanszírozásra kötelesek a program illetve projektum

befejezésétől - amelyekre költségvetési eszközök kerültek odaítélésre - számított 15 napon belül, de legkésőbb a folyó év végéig benyújtani jelentésüket ezen művelődési programok és projektumok megvalósításáról és megküldeni a bizonyítékokat a pénzeszközök rendeltetésszerű felhasználásáról a szervnek, amely jóváhagyta az eszközöket a programjaik és projektumaik finanszírozására.
Az intézmény köteles legkésőbb a folyó év március 15-éig benyújtani a munka- és pénzügyi üzletviteléről szóló jelentését az előző évre vonatkozóan."

A helyi önkormányzatról szóló törvény (az SZK Hivatalos Közlönye, 129/2007., 83/2014. sz. – más törv. és 101/2016. sz.) 32. szakasza 1. bekezdésének 8) pontjának rendelkezései előirányozzák: „A Községi Képviselő-testület, összhangban a törvénnyel, szolgálatokat, közvállalatokat, intézményeket és szervezeteket alapít, amelyet a községi statútum állapít meg, és gyakorolja a működésük feletti felügyeletet."

A zentai Thurzó Lajos Művelődési-oktatási Központ megalapításáról szóló rendelet (Zenta Község Hivatalos Lapja, 7/2011. sz.) 12. szakaszának rendelkezései szerint: „A Községi Képviselő-testület az alapítói jogok gyakorlásában megvitatja és elfogadja a Művelődési-oktatási Központ éves munka- és üzletviteli jelentését."

A zentai Thurzó Lajos Művelődési-oktatási Központ intézmény feletti alapítói jogok részleges átruházásáról szóló szerződés (Zenta Község Hivatalos Lapja, 34/2012. sz.) 5. szakasza szerint, amely Zenta község és a Magyar Nemzeti Tanács között köttetett, a szerződő felek egyetértenek, hogy „Zenta község fenntartja jogát hogy a hatásköri szervei továbbra is gyakorolják az intézmény feletti felügyeletet, meghozzák és változtassák az intézmény alapítói aktusát, jóváhagyásukat adják az alapszabályukra és az intézmény más általános aktusaira, azzal, hogy kötelesek ezen hatáskörök gyakorlásakor tiszteletben tartani a jogokat, amelyeket a Tanács a jelen szerződéssel szerzett."

Zenta község statútuma (Zenta Község Hivatalos Lapja, 4/2019. sz.) 22. szakaszának 2. bekezdése előirányozza: „Az a községi többségi tulajdonú gazdasági vállalat, intézmény vagy más szervezet, amelynek a község az alapítója és közszolgálatot lát el, köteles az előző évre vonatkozólag a képviselőtestületnek előterjeszteni az éves munka- és pénzügyi jelentését folyó év február 28-ig, kivéve a művelődési intézményeket, mert az ő esetükben azt március 15-ig kell megtenni az előző évre vonatkozólag."

Zenta község statútuma (Zenta Község Hivatalos Lapja, 4/2019. sz.) 45. szakasza 1. bekezdésének 58) pontja előirányozza: „A Községi Képviselő-testület, összhangban a törvénnyel megvitatja és elfogadja a közvállalatok, intézmények és más közszolgálatok éves munkajelentését, amelyeknek az alapítója, vagy többségi tulajdonosa és a községi költségvetés más használóiét, és jóváhagyja azok munkaprogramját."

Zenta község Községi Tanácsa, mint a Zentai Községi Képviselő-testület által hozott aktusok meghatalmazott javaslattevője megerősítette a zentai Thurzó Lajos Művelődési-oktatási Központ 2021. évi éves munka- és pénzügyi jelentését és utalta azt a Zentai Községi Képviselő-testületnek annak megvitatása és elfogadása céljából.

Zenta Község Képviselő-testülete, miután megvitatta Zenta község Községi Tanácsának a javaslaltát, meghozta a rendelkező rész szerinti végzést.

КУЛТУРНО-ОБРАЗОВНИ ЦЕНТАР „ТУРЗО ЛАЈОШ”
THURZÓ LAJOS MŰVELŐDÉSI-OKTATÁSI KÖZPONT
KULTURNO-OBRAZOVNI CENTAR „THURZÓ LAJOS”

Jelentés a zentai Thurzó Lajos Művelődési–Oktatási Központ 2021. évi munkájáról

A zentai Thurzó Lajos Művelődési–Oktatási Központ 1977-ben jött létre a városi könyvtár, a múzeum, a művelődési ház, két mozi és a felnőttképzést ellátó ún. munkásegyetem összevonásával egy közös szakszolgálat kialakításával. Ennek a közművelődési modellnek a célja, hogy a helyben lakók művelődéssel, nyilvánossággal, társas együttléttel kapcsolatos óhaja és öntevékenysége találkozzon az intézmény feltételrendszerével, valamint azzal az igénnyel, hogy épületei a zentaiak, az önként szerveződött csoportok aktív és alkotó tevékenységének olyan színhelye legyen, amely egy egész régió művelődési és oktatási életét is mozgásba hozhatja, fellendítheti. A Városi Múzeumot a II. világháború után alapították, és a 70-es években vált alapszabályával összhangban a Tisza-vidék tájmúzeumává és tudományos intézményévé, amelynek alaptevékenysége a néprajz valamennyi ágának kutatása, dokumentumainak és múzeumi tárgyainak gyűjtése, feldolgozása és bemutatása. Jelentős környékbeli helytörténeti anyaggal is rendelkezik. Keretében bontakozott ki 1952-ben a Zentai Művésztelep, a 90-es években pedig a Vajdasági Magyar Népzenei Archívum. A Városi Könyvtár, amely bár több mint hetvenezer könyvtári dokumentummal és a központi könyvtáron kívül két fiókkönyvtárral (Felsőhegy, Tornyos) is rendelkezik, nem tartozik a Vajdaság legnagyobb közművelődési könyvtárai közé, ugyanakkor egyike azon keveseknek, amelyekben a könyvtári munka komplex gépesítése megtörtént. Gazdag a könyvtár helyismereti gyűjteménye is. A Munkásegyetemen kapott helyet a gödöllői Magyar Agrár- és Élettudományi Egyetem Zentai Konzultációs Központja is. A Művelődési Ház mind a tájékoztatás, mind a kommunikáció, mind pedig a kreatív szférában szép eredményeket tud felmutatni. Az intézmény legjelentősebb rendezvényei: a Hagyományaink Ünnepe, az Énekelt Versek Zentai Fesztiválja, a Kálmány Lajos Népmesemondó Verseny, a Zentai Művésztelep eseményei, a Középiskolások Szín – és Filmművészeti Vetélkedője, a Városi Múzeum hagyományos néprajzi tanácskozása stb. Művelődési központunk a szervezője és lebonyolítója a Zenta Város Ünnepe elnevezésű hagyományos városnapi rendezvénysorozatnak és a minden év augusztusában megrendezésre kerülő Táncpanoráma nevet viselő fesztivál-jellegű nagyrendezvénynek is valamint a Napsugár Báb- és Gyermekfesztiválnak. 2010 novemberében a Magyar Nemzeti Tanács a Központot kiemelt jelentőségű intézménnyé nyilvánította, 2012 óta pedig a Zentai Önkormányzaton kívül társalapítója is. A zentai Thurzó Lajos Művelődési-Oktatási Központ a Magyar Nemzeti Tanács döntése alapján kiemelt jelentőségű kulturális intézmény (28/2010-es záradék), vala-

RS - 24400 • SENTA • ULICA POŠTANSKA BROJ 18 • PIB: 101104328 • ŽIRORAČUN: 840-99664-90
TELEFON: (0038124) (024) 812-526 • TELEFAKS: (0038124) (024) 812-511

mint 2013-ban az alapítói jog részleges átruházása is megtörtént. A Thurzó Lajos Művelődési–Oktatási Központ szakszolgálata egységes rendszerbe foglalja össze, koordinálja és irányítja az intézmény keretei közé tartozó szervezeti egységeket. A szakszolgálat a könyvelési, pénzügyi, ügyviteli és informatikai feladatok és munkafolyamatok elvégzésével döntő mértékben hozzájárul az intézményrendszer zökkenőmentes működéséhez. Jelenleg a Városi Múzeumnak 7, a Művelődési Háznak 4, a Városi Könyvtárnak és fiók könyvtárainak összesen 8, a Szakszolgálatnak pedig 5 munkatársa van.

JELENTÉS
A ZENTAI VÁROSI KÖNYVTÁR 2021. ÉVI MUNKÁJÁRÓL

KÜLDETÉS ÉS FELADATVÁLLALÁS

A Zentai Városi Könyvtár a zentai Thurzó Lajos Művelődési–Oktatási Központ keretében működik, amely a Magyar Nemzeti Tanács kiemelt jelentőségű intézménye.

Könyvtárunk olyan közösségi tér, amely: inspirációt ad a tanuláshoz, a munkához és a szabadidő tartalmas eltöltéséhez; hozzájárul a közösség fejlesztéséhez; gyűjti és hozzáférhetővé teszi a kulturális örökséget; a rendezvényeknek köszönhetően elősegíti a közösség erősítését, az összetartozás érzését. Nagyon fontos feladat hárul emiatt a könyvtárosokra, hiszen a könyvtárosi lét hivatás és lehetőség, hogy közösségünk tagjait megismerhessük, megszeretessük velük a könyvet, a könyvekben rejtett titkot, az olvasást, azaz olyan ismeretet továbbítsunk, amely fölemel és büszkévé tehet.

A KÖNYVTÁROSOK FOLYAMATOS SZAKKÉPZÉSE

Könyvtárunk a 2021-es évben is folyamatosan és következetesen törekedett arra, hogy alkalmazottai megismerjék, elfogadják a minőségmenedzsment szemléletű gondolkodás fontosságát, azokat a módszereket, technikákat, amelyekkel elemezni, értékelni tudják tevékenységüket. Az ismeretek szinten tartása és fejlesztése állandó feladat, hiszen a minőséges szolgáltatásokhoz, elhivatott és szakképzett könyvtárosokra van szükség.

A Zentai Városi Könyvtár könyvtárosai az alábbi szakmai továbbképzéseken vettek részt:

A továbbképzés címe	Időpont, helyszín	Szervező	Előadó
A könyvtári-információs tevékenység jogi szabályozása – akkreditált továbbképzés	2021. 03. 17. online	Vajdasági Magyar Művelődési Intézet	**Lulić Emil jogász, doktorandusz**
Digitális oktatás - digitális iskolai könyvtár Új kihívások, új megoldások	2021. 04. 14. online	Könyvtárostanárok Egyesülete	**Kiss Mónika, Egyházi Dóra**
Bevezetés a minőségmenedzsmentbe	2021. 05. 11. online	Könyvtári Intézet	**Bajnok Tamara, Horváth Adrienn Juhász Réka**
52. Vándorgyűlés	2021. 07. 09. online	Magyar Könyvtárosok Egyesülete	**Redl Károly**

ÁLLOMÁNYGYARAPÍTÁS ÉS EGYÉB FEJLESZTÉSEK

Az elmúlt évben több pályázaton is sikeresen vettünk részt. A Tartományi Művelődési és Tájékoztatási Titkárság pályázatán 89 900 dinárt költöttünk, amiből 61 darab felnőtteknek szóló könyvet vásároltunk. A Szerb Köztársaság Kulturális és Tájékoztatási Minisztériumának közvetítésével összesen 597 darab ajándék könyvet (563 szerb, és 16 darab magyar könyvet) vehettünk át 491 467,25 dinár értékben.

A Magyar Nemzeti Tanácstól 336 152 dinár értékben kaptunk 331 darab könyvet, ebből 89 darab gyermekkönyv és 242 darab felnőtteknek szóló.

Saját eszközből 50 000 dinárt költöttünk, amelyből 25 darab könyvet tudtunk vásárolni. Az olvasóktól ajándékba összesen 66 darabot kaptunk, amelyből 3 darab gyermekkönyv volt.

INFORMATIKAI FEJLESZTÉSEK

Szakkönyvtárunk segítségével továbbra is segítjük a tudományos kutatást, a tanulást, a tudományos adatokhoz való nyílt hozzáférést. A 2021-es évben is csatlakoztunk az Elektronikus Információszolgáltatás kibővített Nemzeti Programjához (EISZ), amely a magyarországi adatbázisokhoz való nyílt hozzáférést segíti.

Magyarország Kormányának támogatásával és a Magyar Nemzeti Tanács közreműködésével 2020. december 18-ától lecserélődött könyvtárunkban a Szirén Integrált Könyvtári rendszer, és a Qulto® könyvtári rendszer vette át a helyét, amely a hagyományos könyvtári alapfunkciókon túl lehetőséget biztosít olyan feladatok ellátására is, mint amilyen a digitális tartalomszolgáltatás, archiválás, a webes publikálás vagy a komplex közgyűjteményi portál építése, üzemeltetése. A Kapocs Könyvtári Csoport a Monguz Kft.-vel együttműködve 2021. szeptember 30-án, képzést szervezett könyvtárosoknak. A résztvevők választ kaphattak a Qulto® programmal kapcsolatban felmerült kérdéseikre, illetve a legújabb fejlesztések is bemutatásra kerültek.

ÚJ KÖNYVTÁRTAGOK 2021-BEN

A rendszeresen könyvtárba járó olvasók mellett egy év alatt Zentán 72 új fővel gyarapodott az olvasóközönség száma, azaz 30 gyermekolvasóval (14 éves korig), 14 középiskolással, 21 aktív munkavállalóval, 5 nyugdíjassal és 2 egyéb alkalmazásban lévővel. A felsőhegyi és a tornyosi fiókkönyvtárban 16-16 gyermekolvasóval gyarapodott a könyvtár tagsága.

KÖNYVTÁRI RENDEZVÉNYEK

A Városi Könyvtár 2021-ben a stratégia feladatait szem előtt tartva 6 könyvbemutatót, 5 kiállítást, 9 ismeretterjesztő előadást, 21 gyermekprogramot, 18 filmvetítést. 1 színdarabot és 3 kiemelt jelentőségű rendezvényt szervezett.

KIEMELT VAJDASÁGI ÉS REGIONÁLIS JELENTŐSÉGŰ RENDEZVÉNYEINK

Mindkét rendezvényünket, a XXIII. Hagyományaink Ünnepének lebonyolítását és a XXVI. Kálmány Lajos Népmesemondó Verseny döntőjének megszervezését a Magyar Nemzeti Tanács és a Zentai Önkormányzat támogatta, illetve segítette. Az Énekelt Versek Zentai Fesztiváljának XXV. jubileumi évfordulóját pedig a Miniszterelnökség Nemzetpolitikai Államtitkársága támogatta.

XXIII. Hagyományaink Ünnepe

„Lefelé folyik a Tisza, nem folyik az többet vissza…"

A XXIII. Hagyományaink Ünnepe szakmai napja alkalmából Bodor Anikó népzenekutató születésének 80., Burány Béla néprajzkutató, szociológus és közíró születésének 90. és Tripolsky Géza néprajzkutató születésének 95. évfordulójára emlékeztünk. Az esemény, amely a Magyar Nemzeti Tanács kiemelt jelentőségű vajdasági magyar regionális rendezvénye, online formában valósult meg.

2021. március 20., szombat, 10.00–13.30

10.00–10.20 óra A szabadkai Juhász zenekar zenés beköszöntője a „nagy zentaiak" emlékére

Baráth Hajnal Anna könyvtárvezető és Juhász Attila Zenta községi művelődési-oktatási tanácsos köszöntőbeszéde

10.20–10.50 óra A szakmai nap előadóinak bevezető gondolatai

11.00–12.00 óra Toldi István Mesefa-díjas bácskertesi mesemondó előadása a Kálmány Lajos Népmesemondó Versenyre készülő diákok pedagógusai részére

11.00–12.00 óra Németh István budapesti népzenekutató előadása a Hagyományaink Ünnepén résztvevő népzenei csoportok művészeti vezetői részére

11.00–12.00 óra Sikentáncz Szilveszter Örökös Aranysarkantyús Táncosnak, a Népművészet Ifjú Mesterének előadása a néptánccsoportok művészeti vezetői részére

12.00–13.00 óra Dr. Bárkányi Ildikó szegedi muzeológus előadása a viseletekről és a színpadi megjelenésről

13.00–13.30 óra A szakmai nap lezárása

XXVI. Kálmány Lajos Népmesemondó Verseny

2021. április 20-a és május 30-a között szerveztük meg rendhagyó módon a XXVI. Kálmány Lajos Népmesemondó Versenyt, Vajdaság 15 településén (Bácsfeketehegy, Bácskertes, Felsőhegy, Hajdújárás, Hertelendifalva, Ludas, Muzslya, Nemesmilitics, Orom, Szabadka, Székelykeve, Szentmihály, Temerin, Zenta, Zombor) 52 versenyzővel.

Meghívásos pályázat útján kerültek a versenyzők az online döntőbe, amelynek lebonyolítása április 20-a és 29-e között zajlott, a Vajdasági Magyar Művelődési Intézet munkatársai és Juhász Tamás operatőr közreműködésével, valamint a budapesti Hagyományok Háza támogatásával. A mesemondókat 9 tagú szakmai zsűri véleményezte. Az alsós korosztályt: Boja Patyi Sarolta mesefa, népmesegyűjtő, Dala Sára néprajzkutató, a budapesti Hagyományok Háza munkatársa, Fábián Éva mesemondó, népdalénekes, a budapesti Hagyományok Háza munkatársa. A felsős korosztályt: Kónya-Kovács Otília mesefa, mesemondó, dr. Raffai Judit néprajzkutató, a zsűri elnöke, Varga Norbert folklórkutató, a szlovákiai Hagyományok Háza munkatársa. A középiskolás és felnőtt korosztályt: mgr. Dévavári Beszédes Valéria néprajzkutató, Klitsie-Szabad Boglárka mesemondó, a budapesti Hagyományok Háza munkatársa, Toldi István mesefa, mesemondó.

Az idei évben arany, ezüst és bronz minősítést is kiérdemeltek a mesemondók, valamint a fődíjak is kiosztásra kerültek. A zentai eredményhirdetésre június 14-én, hétfőn, 17 órakor került sor a Zentai Alkotóházban.

XXV. Énekelt Versek Zentai Fesztiválja

A nemzeti újrakezdés éve alkalmából, emlékezve Gion Nándor író születésének 80., Szeli István akadémikus születésének 100., Munk Artúr író születésének 130., Lányi Ernő zeneszerző születésének 160. évfordulójára a zentai Thurzó Lajos Művelődési-Oktatási Központ és a Vajdasági Magyar Művelődési Intézet a Zentai Önkormányzat közreműködésével huszonötödik alkalommal rendezte meg az Énekelt Versek Zentai Fesztiválját 2021. május 21-e és 23-a között, amelynek idei díszvendége Oláh K. Tamás költő, teatrológus, dramaturg volt.

Meghívásos pályázat révén még a 2020-as évben, nyolc a Kárpát-medencében élő fiatal költőt kért fel a szervezőbizottság a kötelező vers megírására. A beérkező versek közül Verebes Ernő dramaturg, költő és Török Máté versénekl ő ajánlása alapján a szervezőbizottság Oláh K. Tamás *az órák lehetősége* című költeményét ajánlotta megzenésítésre kötelező versnek.

A 2020-as évben rendezvényünket a járványügyi helyzet miatt sajnos nem tudtuk megszervezni, ezért külön öröm a számunkra, hogy az idei évben ilyen nagy sikerrel tarthattuk meg a jubiláló fesztivált, bemutatkozási lehetőséget kínálva mindazoknak a szólistáknak és együtteseknek, akik, illetve amelyek énekelt verseket adnak elő saját megzenésítésükben. A versenyen való részvétel feltétele volt, hogy a benevezők műsorán három megzenésített vers szerepeljen, ezek közül az egyik Oláh K. Tamás *órák lehetősége* című költeménye lehetett, két versenyszám pedig szabadon választott.

A versenyzők értékes nyereményekben részesültek: az 1. díj: 60 000 dinár; 2. díj: 45 000 dinár; 3. díj: 35 000 dinár vásárlási utalvány volt.

A fellépőket kiváló szakmai bizottság értékelte: Radványi Balázs énekes-zenész, a Kaláka együttes tagja, a zsűri elnöke (Budapest), Verebes Ernő zeneszerző, költő (Zenta–Budapest), Török Máté versénekl ő, a Misztrál együttes tagja (Budapest) és Oláh K. Tamás költő, teatrológus, dramaturg (Magyarkanizsa).

A fesztivál a következő programokkal valósult meg:

Május 21-én, pénteken, 10.00 órától a Fő téren, a **szabadkai Juhász zenekar legújabb lemezének ünnepélyes bemutatójára került sor**. Összesen 200 gyermek vett részt a nagysikerű rendezvényen.

Május 21-én, pénteken, 16.00 órakor a Művelődési Ház színháztermében szerveztük meg a jubiláris fesztivál versenyprogramját. A műsorban 7 csapat és szólista méretette meg magát: Zentáról, Veresegyházról, Kolozsvárról, Budapestről, Kishegyesről, Óbecséről és Veszprémből. A győztes a budapesti *Azt még nem tudjuk* című együttes lett, amelynek tagjai: Nemcsók Nóra, Sírkó Eszter és Molnár György.

A nemzeti újrakezdés éve jegyében, készült egy videó is, amely elhangzott a versenyprogramban és a gálaműsoron is, Radnóti Miklós *Éjszaka* című költeménye Mikó István megzenésítésében. Az előadók olyan Kárpát-medencében élő fiatalok voltak, akiknek életük részévé vált az Énekelt Versek Zentai Fesztiválja, és akik ezzel a dallal szerették volna kifejezni az együvé tartozást.

Május 22-én, szombaton, 18 órától a Művelődési Ház színháztermében az *Ég zsoltára* címmel, a budapesti kétszeres Kossuth-díjas és Prima Primissima díjas **Kaláka együttes** adott nagysikerű koncertet, **Palya Bea** vendégelőadóval, aki Prima-díjas és kétszeres Artisjus-díjas énekes, dalszerző, előadóművész.

„Csak ülj a földre és beszélj az égre…” címmel verses-zenés irodalmi összeállítást láthatott a közönség Bácsfeketehegyen, Zentán, Csókán Magyarkanizsán és Palicson, a fesztivál tájoló programjának keretein belül. A műsorban közreműködött a zentai Pro Urbe-díjas **Mécsvirág együttes**, valamint **Tóth Péter Lóránt** és **Hajvert Ákos** Radnóti-díjas versmondó.

A rendezvényt a Miniszterelnökség Nemzetpolitikai Államtitkársága támogatta.

HAGYATÉKOK, KÉZIRATOK, HELYISMERETI TEVÉKENYSÉG

A Zentai Városi Könyvtárban található helyismereti kiadványok, magyar nyelvű kéziratok, hagyatékok feltárása és feldolgozása folyamatos, azaz a helyismereti anyag gyűjtése, feldolgozása, rögzítése és őrzése tervszerű, adatbázisba rendeződik.

Zenta, 2022. január 15.

Összeállította:

Baráth Hajnal Anna
könyvtárvezető

JELENTÉS A MŰVELŐDÉSI HÁZ 2021. ÉVI MUNKÁJÁRÓL

A 2021-es évben működésünk hasonlóan alakult, mint a 2020-as évben, azaz lényegesen eltért az előző években megszokottól. A koronavírus járvány (Covid-19) az élet minden területén nehézségeket és változásokat idézett elő, s ez alól a művelődési élet sem volt kivétel. A járványügyi intézkedéseket betartva szerveztük műsorainkat: kötelező maszkhasználat, korlátozott nézőszám. A rendezvények száma jóval kevesebb az eddigieknél, mivel az egyesületek, civil szervezet csökkentették műsoraik számát, valamint az iskolai rendezvények is elmaradtak, mivel az intézményükön kívül nem vesznek részt programokon.

A Thurzó Lajos Művelődési–Oktatási Központ egyik alapintézményeként működő Művelődési Ház munkaprogramjában elsődleges célul tűzte ki a közös művelődési és szórakozási alkalmak megszervezését, az alkotó tevékenység kibontakoztatását és a kultúra eredményeinek terjesztését.

A Művelődési Ház fontos szerepet tölt be a hivatásos művészet alkotásainak közönséghez történő eljuttatásában (hivatásos színházi előadások, hangversenyek rendezése).

Szoros együttműködés alakult ki az épületben működő intézménnyel, a Zentai Magyar Kamaraszínházzal, amely szintén kiemelt jelentőségű intézmény és a legfiatalabb hivatásos színház Vajdaságban (2008 óta bejegyzett). Valamint folytattuk együttműködésünket a Miroslav Antić amatőr színjátszó csoporttal, akik próbáikat, előadásaikat a Művelődési Házban tartják. 2021-től a színjátszó csoport a Stevan Sremac Szerb Művelődési Központ részeként tevékenykedik. Több közös rendezvényt szervezünk a Vajdasági Magyar Művelődési Intézettel. Természetesen a többi civil szervezettel, egyesülettel, alapítvánnyal, oktatási intézményekkel is évente több alkalommal szervezünk és rendezünk különböző rendezvényeket, kiállításokat, programokat.

A zentai Thurzó Lajos Művelődési–Oktatási Központ a Magyar Nemzeti Tanács döntése alapján kiemelt jelentőségű kulturális intézmény (28/2010-es záradék), valamint 2013-ban az alapítói jog részleges átruházása is megtörtént.

A zentai Művelődési Ház felépítése, működése, kihasználtsága, felszereltsége sokban különbözik más, vidéki művelődési házak működésétől. Ebben az esetben teljes mértékben megvalósul az ágazati integráció: különböző tartalmak egymás melletti és egymás utáni megjelenítésére alkalmas a tér. A Művelődési Ház teret biztosít különböző tribünök, tudományos és irodalmi rendezvények, művelődési rendezvények, óvódai/iskolai programok, ünnepségek megrendezésére és koncertek bemutatására. Ebben az épületben az óvodások, az általános iskolások, középiskolások, nyugdíjasok, a különböző civil szervezetek, művelődési egyesületek, tánccsoportok mind-mind itt tartják rendezvényeiket és a próbákat is.

A Művelődési Ház társszervezője vagy házigazdája a következő kiemelt jelentőségű rendezvényeknek: Énekelt Versek Zentai Fesztiválja, Vajdasági Magyar Amatőr és Diákszínjátszók Tábora (MadT), Hagyományaink Ünnepe. Ezek közül csak az Énekelt Versek Zentai Fesztiválját sikerült megszervezni ebben az évben.

Legrangosabb, legtömegesebb és egész Vajdaságra kiterjedő rendezvényünk, melynek nemcsak otthont ad, hanem szervezője, lebonyolítója a Művelődési Ház, az évente megrendezésre kerülő Középiskolások Szín- és Filmművészeti Vetélkedője, amit az idén sikerült megtartanunk egy kis halasztással, április helyett június 30-án került megrendezésre.

A felsorolt előadásokon, műsorokon kívül a Művelődési Ház dolgozói részt vesznek még a város más kulturális programjainak a lebonyolításában is: pl. iskolai rendezvények, futóversenyek, szabadtéri programok, egyházi rendezvények, sportesemények, civil szervezetek programjainak hangosítása, szervezése lebonyolítása.

A Művelődési Ház dolgozóinak száma: 4 szerződéses és 1 állandó munkaviszonyban lévő dolgozó.

A MŰVELŐDÉSI HÁZ RENDEZVÉNYEI

Amatőr színházak vendégszereplése

A **Miroslav Antić Kamaraszín** szervezésében került sor a **Jovan Đorđević Színházi Napok** elnevezésű fesztiválra, amelynek a Művelődési Ház adott otthont. A szerb nyelvű amatőr előadások seregszemléjén öt amatőr társulat mutatta be előadását városunkban. A fesztivál programjában a következő előadások szerepeltek: az első este a házigazdák, a **Miroslav Antić Kamaraszín** mutatkozott be: *One su htele nešto sasvim drugo* (Rendező: **Nataša Farago, Maja Radonjić** és **Branko Vučetić**); **AP „Mirko Tatalović Ćira" Nova Pazova:** *Sve o ženama* (Rendező: **Aleksander Bako**); **Novosadsko amatersko pozorište „Šmiranti":** *Boing boing* (Rendező**: Boško Petrov); „Teatar 5" Beograd:** *Neki to vole vruće* (Rendező**: Zoran Rakić); Teatar glume – Teatar 011 Beograd:** *Na površini* (Rendező**: Boško Petrov).**

A Művelődési Házban tartja bemutatóit és előadásait a zentai **Miroslav Antić Kamaraszín**. A 2021-es évben három bemutatót és kettő repríz előadást mutattak be intézményünkben:

Đurđa Lili: *I devojčice igraju fudbal*; *One su htele nešto sasvim drugo* (Rendező: **Nataša Farago, Maja Radonjić** és **Branko Vučetić**); **Zoran Mijaljević:** *Sarme za poneti* (Rendező: **Branko Vučetić**).

Oktatási intézmények rendezvényei

A Thurzó Lajos Művelődési–Oktatási Központ fontosnak tartja a községben működő oktatási intézményekkel való szoros együttműködést. A Művelődési Házban az

iskolák a következő ünnepi műsorokat rendezték meg: a zentai **Stevan Sremac Általános Iskola** negyedikeseinek ballagását; *145 éves a Zentai Gimnázium – Jubileumi ünnepi műsor a Zentai Gimnázium fennállásának 145. évfordulója alkalmából* címmel a **Zentai Gimnázium** ünnepi műsorát; a gödöllői **Magyar Agrár- és Élettudományi Egyetem Zentai Konzultációs Központja** fennálásának jubileumi műsorát; *Ki mit tud?* címmel a zentai **Közgazdasági és Kereskedelmi Iskola** vetélkedőjét.

Koncertek és zenés műsorok

A *Roma lélek* című jótékonysági műsorban közreműködött: **Kurina János** (zongora), **Kurina Ferenc** (nagybőgő), **Kurina Michael** (cimbalom), **Verebes István (Bohák)** (klarinétművész), **ifj. Verebes Kurina Gusztáv** (primás) és **Szabó Dékány Zsófia** (ének). A rendezvény a **Thurzó Lajos Művelődési–Oktatási Központ** és a **Vöröskereszt Zentai Községi Szervezete** támogatásával valósult meg.

Az **Énekelt Versek XXV. Zentai Fesztiváljának gyermekműsora** a Fő téren, a zenepavilonban került megrendezésre *Tudom én már...* címmel, és ez egyben a szabadkai **Juhász zenekar** legújabb lemezének ünnepélyes bemutatója is volt. A zenekar állandó tagjai mellett mesélőként közreműködött **Virág György**, a Zentai Magyar Kamaraszínház színésze és **Czutor Róbert**, szegedi cimbalomművész is.

Az **Énekelt Versek XXV. Zentai Fesztiváljának versenyprogramja** jubileumi ünnepi esemény volt. *Az órák lehetősége* címen került meghírdetésre az idei versenyprogram, melynek díszvendége **Oláh K. Tamás** költő, teatrológus, dramaturg volt.

Az **Énekelt Versek XXV. Zentai Fesztiváljának gálaműsorán** *Az ég zsoltára* című műsorával a budapesti kétszeres Kossuth-díjas és Prima Primissima díjas **Kaláka együttes** lépett fel. A vendégelőadó pedig **Palya Bea** Prima-díjas és kétszeres Artisjus-díjas énekes, dalszerző, előadóművész volt.

Júniusban a zenepavilonban *„A zentai zöld erdőbe...”* címmel tekinthették meg az érdeklődők a **Thurzó Lajos Művelődési–Oktatási Központ** szakcsoportjainak évzáró műsorát.

A **Fokos zenekar** szeptemberben lépett fel a Művelődési Házban. A koncert az Óbecséhez köthető népzenei hagyatékot mutatta be.

Decemberben karácsonyváró ünnepi műsorral zárták az évet **a Thurzó Lajos Művelődési–Oktatási Központ** szakcsoportjai. A 2022-es év utolsó rendezvénye a **Merkur Midnight Táncegyüttes** évvégi táncgálája volt.

Tudományos és irodalmi rendezvények, tanácskozások

A *Mementó – Rendszerváltó Filmek Fesztiválján* két irodalmi estet tekinthetett meg a közönség. Szeptemberben az ismert spliti labdarúgó, **Ivan Gudelj** könyvbemutatójára került sor a Művelődési Ház nagytermében. Kiemelt figyelemben részesült zentai pedagógusok részéről az *„...oda küjjel Andrásfalván”* címmel megrendezett könyv- és DVD-bemutató, amelyen a vajdasági **Hagyományok Háza Hálózat** és a **Vajdasá-**

gi Magyar Művelődési Intézet szervezésében **Fábián Éva** tartott lebilincselő előadást. A kiadványt **dr. Raffai Judit** néprajzkuató és **Németh Nóra**, a kiadvány szerkesztője mutatta be.

Kiemelt vajdasági és regionális jelentőségű rendezvényeink

A **Középiskolások Szín- és Filmművészeti Vetélkedőjét** a koronavírusjárvány-helyzet által szorongatattva, de a lehetőségekhez mérten sikeresen bonyolítottuk le. Hangsúlyozni szeretnénk, hogy a vetélkedő a **Magyar Nemzeti Tanács** kiemelt jelentőségű regionális rendezvénye.

Egyéb művelődési rendezvények

Számos megemlékezésnek és ünnepi műsornak is otthont adott Művelődési Házunk:

A **Szent Mihály Szekere Vándorszínház** előadása *„Magyarnak születtem"* címmel az augusztus 20-ai, Szent István-napi ünnepi megemlékezés-sorozatban került bemutatásra.

A szeptemberi városnapi ünnepségsorozat részeként láttuk vendégül a **MEMENTÓ Rendszerváltó Filmek Fesztiválját**.

Az 1956-os forradalom és szabadságharc évfordulójának emlékére *„Csak vagyok, egy, ki itt maradt / Tarisznyájában a tájjal"* címmel tartottunk ünnepi megemlékezést a színházteremben. A műsorban közreműködött a **Mécsvirág együttes** (**Krnács Erika** előadóművész, **Baráth Hajnal Anna** és **Zsoldos Ervin** versénekló) és a Thurzó Lajos Művelődési–Oktatási Központ **Szikra és Ispiláng néptánccsoportja** (művészeti vezetők: **Cseszák Balázs** és **Cseszák Korcsik Anikó**). Ünnepi köszöntőt **Czegledi Rudolf** polgármester mondott.

A *Vajdaság kincsének őrzői* című dokumentumfilm-vetítést nagyszámú érdeklődő tekintette meg. A **Bodor Anikó**, **Burány Béla** és a **Szöllősy Vágó** házaspár portréit és munkásságát bemutató vetítés után beszélgetés következett a film rendezőjével.

A **Hagyományok Háza Hálóza Vajdaság** *„Ricsaj – Találkozás a népművészettel"* címmel rendezett komplex népművészeti foglalkozást a Művelődési Ház színháztermében, amelynek keretében, vajdasági néptáncoktatók, néptáncosok, zenészek, mesemondók, kézművesek tartottak bemutatót, foglalkozásokat a gyerekeknek. Két korosztály számára szervezték meg egyidejűleg a foglalkozásokat az óvodás ill. iskolás gyermekek számára.

„Velünk kerek a világ" címmel a **„Kéz a Kézben" Értelmi Fogyatékosok és Segítőik Civil Szervezete** ünnepi műsorral készült a fogyatékosok világnapja és a szervezet 20 éves fennállása alkalmából.

Összefoglalva a kiemelt események a Művelődési Házban:

PROGRAM	DARAB/ÉV	NÉZŐSZÁM	ÁTLAG
GYERMEKELŐADÁSOK			
- magyar nyelven			
- szerb nyelven			
HIVATÁSOS SZÍNHÁZI ELŐADÁSOK			
- magyar nyelven			
- szerb nyelven			
AMATŐR ELŐADÁSOK			
- magyar nyelven			
- szerb nyelven	5	534	107
EGYÉB MŰVELŐDÉSI RENDEZVÉNYEK	4	304	76
OKTATÁSI INTÉZMÉNYEK RENDEZVÉNYEI	4	440	110
ZENÉS MŰSOROK	10	842	84
TUDOMÁNYOS, IRODALMI TRIBÜNÖK	5	335	67
KÖZÉPISKOLÁSOK SZÍN- ÉS FILMMŰVÉSZETI VETÉLKEDŐJE	3 előadás+17 film	322	54
FILMVETÍTÉS	31	409	13
A MIROSLAV ANTIĆ KAMARASZÍN ELŐADÁSAI	5	503	101
STEVAN SREMAC SZERB KULTÚRKÖZPONT	5	469	94
TANYASZÍNHÁZ			
ÖSSZESEN	**41+48 film**	**4158**	**47**

Összeállította: W. Boros Gabriella, a Művelődési Ház vezetője

JELENTÉS A ZENTAI VÁROSI MÚZEUM 2021. ÉVI MUNKÁJÁRÓL

Bár az előző évhez képest a járványhelyzet valamelyest javult, továbbra is kedvezőtlenül befolyásolta mindennapi tevékenységünket, elsősorban a közönségnek szánt programok szervezésének tekintetében (létszámkorlátozások), de a látogatók is csak óvatosan szoktak vissza, elsősorban az egyéni látogatók tették ezt, míg a csoportos látogatogatottság a korábbi létszámokhoz képest erősen visszaesett. Ugyanakkor az anyagi támogatottság is igen szerény volt, mind az önkormányzat részéről, mind pedig a pályázati források tekintetében. Mindennek ellenére némi kockázatvállalással sikerült, ha korlátozott mértékben is, visszatérni a megszokott kerékvágásba.

A nagyjavítások továbbra is elmaradnak, csupán kisebbekre tellett, s ez sem volt elegendő. Az épület egy részének állaga folyamatosan romlik (raktárak, a földszinti kiállítótermek egy része), ezért úgy kellett döntenünk, hogy be kell zárnunk a régészeti állandó kiállítást, mivel a falak annyira felvizesedtek, hogy a kiállított tárgyak veszélybe kerültek (penész, korrózió megjelenése), s ha a következő évben nem változik a helyzet, kénytelenek leszünk ugyanezt tenni a zentai csata kiállításával is. Nem mellékes, hogy a vizes falak látványa méltatlan egy olyan intézmény esetében, amely a város, sőt a bácskai Tisza-vidék múltjának reprezentatív bemutatására szolgál. (Ugyanakkor azt is el kell mondanunk, hogy az elmúlt években számos alkalommal nyújtott be intézményünk pályázatot a művelődési minisztériumhoz, ám –a szóbeli biztatások ellenére– nem jutottunk hozzá azokhoz a támogatásokhoz, amelyek szükségesek lennének egy ilyen jelentős felújítási munka kivitelezéséhez – *a szerk.*)

A járványhelyzet mindenkor leginkább a programtevékenységet, illetve a rokon intézményekkel való tényleges (fizikai) kapcsolattartást érinti, a korábbi évhez képest azonban ez is javult, s – az előírások betartásával – óvatosan bár, de többet mertünk vállalni, így a tervezett kiállításokat is meg tudtuk valósítani, csupán a karácsonyi kiállítást kellett elhalasztani szerzője betegsége miatt. Talán emiatt is kevesebbet voltunk jelen a közösségi médián (Facebook), de az események meghirdetése itt a leggyorsabb, a legsikeresebb, és a múzeumhoz való kedvcsinálás helyeként is kitűnően szolgál (fotók, rövid szövegek felhelyezésével).

Jutott idő a digitalizálásra is, itt a legnagyobb előrehaladást a fényképtár mintegy tízezer felvételének feldolgozása terén értük el.

A rokon intézményekkel való kapcsolattartás is felélénkült, elsősorban a kiállítások megrendezése alkalmával (vendégkiállítások, képkölcsönzések). Emellett a néprajzkutató részt vett a Kiss Lajos Néprajzi Társaság szokásos évi konferenciáján, illetve a történész muzeológus egy két napos nemzetközi konferencián. Kiadói tevékenységünk ebben az évben szünetelt, a publikálás terén sem jeleskedtünk, főleg mert az elkövetkező évre készítettünk elő kiadványokat, remélhetőleg az erre vonatkozó terveink a közeljövőben megvalósulhatnak.

Gyűjteményeink nem gyarapodtak számottevően, de örvendetes, hogy a Történelmi Levéltárnak köszönhetően az ideiglenesen átengedett raktárhelyiségben el tudtuk helyezni a Magyarkanizsa, Zenta és Ada községek területén lefolytatott mentőásatások

során feltárt régészeti leleteket, végleges elhelyezésükre kell majd még tartós megoldást találni.

A **Zentai Művésztelep** nyári alkotótáborát augusztus 10. és 14. között szerveztük meg. Mivel a kért támogatásokat csak részben kaptuk meg, kénytelenek voltunk valamelyest leredukálni a tervezett programokat, illetve a meghívandó művészek létszámát is. Mindennek ellenére sikerült ismét összehozni egy viszonylag homogén alkotógárdát, amely – természetesen a művészi szabadsággal összhangban – igyekezett eleget tenni a kitűzött téma, pontosabban témák irányadásainak. Egyrészt a kerek évfordulóhoz (70) közeledvén volt, aki a megkezdett hommage jegyében alkottak, mások pedig letűnt ambientusok után kutattak, helyi színeket próbáltak felfedezni, amelyek 1952 óta talán megfakultak, sérültek, volt, ami csak nyomokban maradt meg, de ők fontosnak tartották az ilyen fajta kötődések kontinuitását, hiszen az ötvenes években is sok képen szerepeltek a város jellegzetes épületei, utcái, most pedig, a fiatalabb generációk jelenléte miatt, de immár a 21. század harmadik évtizedébe lépve ez ismételten fontossá vált, valljuk ugyanis, hogy az ambientus ugyanakkor egyfajta összegzésre ad alkalmat. Mindezt a *Mentés másként* címmel foglaltuk össze.

Bár több kísérőprogramot is terveztünk, a támogatások leszűkítése miatt csak egyet tudtunk megvalósítani: hogy segítsük a művészeket a múltidézésben, rövid sétát tettük a belvárosban, miközben felhívtuk a figyelmet a máig megőrződött építészeti örökségre, körbejártuk az utóbbi években állított köztéri szobrokat is, így tulajdonképpen rövid ismertetőt kaptak a zentai emlékezetkultúrából is. Örvendetes, hogy ez feltűnt képeiken is.

Már az ötnapos alkotótáborban is születtek alkotások, az itt folyt beszélgetések nyomán pedig továbbiak, ezekből állítottuk össze a szokásos évi kiállítást amelyeket a november 15-én – A **Vajdasági Magyar Képzőművészet Napjának** (november 14.) alkalmából – nyitottuk meg. Külön örömünkre szolgál, hogy a járványhelyzet ellenére az alkotók többsége fontosnak tartotta, hogy a járványhelyzet ellenére megjelenjen a megnyitón, hiszen az mindenkor fontos összekötő kapocs a látogatóközönséggel.

Az alkotótábor résztvevői s egyben a novemberi tárlat kiállítói a következő művészek voltak: **Balla Ákos**, **Csernik Attila**, **Csikós Tibor**, **Gubik Korina**, **Miroslav Jovančić**, **Molnár Imre-Mirko**, **Munjin Andrea**, **Sagmeister Laura** és **Szalma Viktória**.

MELLÉKLET

LÁTOGATÓK SZÁMA (T. 1.)

Hónap	Egyéni		Csoportos		Összesen	
	2020	**2021**	2020	**2021**	2020	**2021**
Január	24	**4**	-	-	24	**4**
Február	19	**12**	75/3	**29/2**	94	**41**
Március	12	**27**	-	**15/1**	12	**42**
Április	-	**9**	-	**48/3**	-	**57**
Május	-	**31**	-	**41/2**	-	**72**
Június	-	**52**	-	**84/2**	-	**136**
Július	-	**10**	-	**55/1**	-	**65**
Augusztus	8	**28**	-	-	8	**28**
Szeptember	85	**27**	13/1	**113/3**	98	**140**
Október	47	**35**	27/2	**14/1**	74	**49**
November	43	**11**	-	**33/2**	43	**44**
December	29	**12**	-	-	29	**12**
ÖSSZESEN	267	**258**	115	**432**	382	**690**

A MŰVELŐDÉSI PROGRAMHOZ KÖTŐDŐ EGYÉB TEVÉKENYSÉGEK LÁTOGATOTTSÁGA (T. 2.)

Tevékenység	Látogatók száma		Rendezvényenként		%	
	2020	**2021**	2020	**2021**	2020	**2021**
Tárlatmegnyitó	105	**291**	35	**42**	18	**26**
Előadások, könyv-bemutatók, egyéb	65	**118**	13	**24**	11	**10**
Játszóház, múzped. foglalkozás	22	**39**	11	**13**	4	**3**
Állandó kiállítás & képtár	382	**690**	-	-	67	**61**
Összesen	574	**1138**	-		100	**100**

A MŰVELŐDÉSI PROGRAMHOZ KÖTŐDŐ TEVÉKENYSÉGEK FAJTÁI ÉS GYAKORISÁGUK (T. 3.)

Tevékenység	Gyakoriság		%		Havonta	
	2020	**2021**	2020	**2021**	2020	**2021**
Tárlatok	3	**7**	30	**47**	0,25	**0,58**
Előadások, könyvbemutatók, kamarakoncertek	5	**5**	50	**33**	0,42	**0,41**
Játszóház, múzeumpedagógiai foglalkozás	2	**3**	20	**20**	0,16	**0,25**
Összesen	10	**15**	100	**100**	0,83	**1,25**

TEMATIKUSOK TÁRLATOK I. (T. 4.)

Fajta	Saját gyűjteményből (%)		Hozott (%)		Összesen (%)	
	2020	**2021**	2020	**2021**	2020	**2021**
Néprajz	-	-	-	**1**	-	**1(14,28)**
Képzőművészet	-	**1(14,28)**	2(66,66)	**3(42,86)**	2(66,66)	**4(57,14)**
Vegyes	-	-	-	**1(14,28)**	-	**1(14,28)**
Történelem	1(33,33)	-	-	-	1(33,33)	-
Régészet	-	-	-	**1(14,28)**	-	**1(14,28)**
Összesen	1(33,33)	**1(14,28)**	2(66,66)	**6 (85,71)**	3(100,00)	**7(100,00)**

TEMATIKUS TÁRLATOK II. (T. 5.)

február 12.–március 3. – *Camera Asiatica.* (Vivod Mária néprajzkutató, kulturális antropológus fotóinak kiállítása)

március 8.–április 10. – *A házimunka diszkrét bája.* (A zentai BTGK képzőművészeti tagozata szaktanárainak kiállítása)

április 15.–május 5. – A zentai BTGK képzőművészet szakos végzőseinek érettségi kiállítása

május 14.–július 15. – *Pro Natura: A természetből a természetért.* (Gergely József biológus, újságíró, természetfotós kiállítása a Múzeumok éjszakája rendezvény alkalmából)

augusztus 5.–szeptember 5. – A veszprémi *V8+* csoport kiállítása

szeptember 10.–november 5. – A Magyarkanizsa, Zenta és Ada községek területén lefolytatott régészeti mentőásatásokat bemutató kiállítás

november 15.–2021. január 31. – *Mentés másként.* (A Zentai Művésztelep kiállítása a Vajdasági magyar képzőművészet napja alkalmából)

Összeállította:

Pejin Attila

JELENTÉS A SEMMELWEIS EGYETEM PETŐ ANDRÁS KARA 2021. ÉVI INTENZÍV ZENTAI KURZUSAIRÓL ÉS TEVÉKENYSÉGÉRŐL

2021. január – 2021. szeptember

A Semmelweis Egyetem Pető András Karának munkatársai, konduktorai olyan 0-tól 99 éves korú személyeket mértek és foglalkozásokat szerveztek számukra, akiknek központi idegrendszerük veleszületetten vagy szerzetten sérült. Felnőtt korban egyre gyakrabban előforduló szklerózis multiplex, Parkinson-kór, stroke utáni állapotban lévő személyekkel foglakoztak. Gyermek- és csecsemőkorban pedig inkább agyi károsodással születetteket, akik mozgásukban korlátozottak.

A világjárvány ideje alatt, 2020 májusától augusztusig online folyt, szintén háromhetes beosztásban, majd szeptembertől 2021. szeptemberig folyamatosan tartott a munka. Azoknak akik nem tudták biztosítani a technikai felszereléseket odahaza, több helyszínen mi biztosítottuk az online teret (Zenta, Temerin, Topolya). Természetesen az egészségügyi előírások betartásával és a munkatársa személyes jelenlétével, aki beindította a technikát és folyamatosan ügyelt a páciens munkavégzésére és a konduktor utsítására.

A fejlesztésben összesen 23 emberrel dolgoztak folyamatosan januártól szeptemberig. Szűrés is volt három helyszínen Zentán 5 fő, Topolya 6 fő és Szabadkán 4 személy vett részt.

Az anyagi és technikai hátteret a Thurzó Lajos Művelődési–Oktatási Központ munkatársai biztosították a Magyar Nemzeti Tanács támogatásából.

Perpauer Attila

koordinátor

HAGYOMÁNYÁPOLÁS

A zentai Ispiláng gyermeknéptánccsoport 2011-ben alakult a zentai Thurzó Lajos Művelődési–Oktatási Központ szervezésében, azzal a céllal, hogy a legkisebbekkel felfedeztesse a népköltészet és a népművészet, egyszóval: a népi kultúra esztétikumát, amely arra tanít bennünket, hogy csak akkor rendelkezhetünk egészséges gyökerekkel, ha magunkban hordozzuk a magyar néphagyomány jellegzetességeit, értékvilágát. A gyermekeket 2012 októbere óta szakemberek oktatják népi gyermekjátékokra és néptáncra. A csoport művészeti vezetője és koreográfusa 2014. október 10-étől **Baji Endre** csókai néptáncoktató. A 2020-as esztendő komoly kihívások elé állította intézményünket és az Ispiláng néptánccsoportot. Sajnos a próbákat be kellett szüntetnünk, csak szeptemberben tudtunk újra találkozni és elkezdeni az edzéseket. 2020 szeptemberétől a csoport művészeti vezetője és koreográfusa **Cseszák Balázs** és **Cseszák Korcsik Anikó**, akik heti két alkalommal az Internátus épületében tart néptáncpróbákat négy korcsoport (Sercegők: óvodások; Szikra I.: alsós diákok; Szikra II.: felsős djákok; Ispiláng: középiskolások) számára. Az Ispiláng csoport a 2020-as évhez hasonlóan 2021-ben is új viseletekkel gazdagodott, amely magában foglal lány- és fiúruházatot. A koronavírus-járvány okozta helyzet sajnos megakadályozta számos rendezvény megtartását, de amint a korlátozások lehetővé tették, bemutatkozott néptánccsoportunk is. Ebből kifolyólag 2021-ben először szerveztük meg júniusban a Thurzó Lajos Művelődési–Oktatási Központ népművészeti szakosztályainak évzáró közönségtalálkozó műsorát a város fő terén, a zenepavilonban. A sikeres rendezvény hatására decemberben a Művelődési Ház nagytermében mutattuk be karácsonyváró ünnepi műsorunkat. A zentai fiatal néptáncosok részt vettek a nemzeti ünnepeinkre készített megemlékezéseken (*Március idusa, 1956 emlékezete*) és a városnapi ünnepségen (*Zenta Város Ünnepe*). Meg kell említenünk, hogy Pakson és Törökszentmiklóson, testvérvárosainkban is vendégszerepelt néptánccsoportunk.A korábbi évekhez hasonlóan örvendetes, hogy a 2021-es évben is meg tudtuk valósítani az Ispiláng keretein belül a népdaloktatást, így **Tóth Rozália** karvezető irányitásával a zentai gyerekek is autentikus magyar népdalkincs megismerésében és magas szintű elsajátításában vehettek részt, melyet számos sikeres fellépésük bizonyít.

2015 szeptemberétől **Juhász Gyula** népzenész hangszeres népzenére tanítja a gyermekeket. A **Csoóri Sándor Alap** népzenei pályázatának köszönhetően a népzeneoktatás komoly fejlődésen ment át. Új, tehetséges népzene oktatók tanítják diákjainkat, és jelentős érdeklődés alakult ki mind az általános iskolás, mind a felnőtt korosztály részéről a népzene zentai műhelye iránt.

Szerkesztette:

Hugyik Richárd, a Thurzó Lajos Művelődési-Oktatási Központ igazgatója

MOK "THURZÓ LAJOS" Zenta

A 2021.01.01. - 2021.12.31 IDŐSZAK PÉNZÜGYI EREDMÉNYE

Konto	Leírás	Községi költségvetésből származó eszközök forrás 01					Nemzetközi szervezetektől származó támogatás - forrás 05				AVT-től kapott eszközök - 07	Fizikai és jogi személyektől származó támogatás - forrás 08				Támogatásokból származó fel nem osztott jövedelem az előző évekből - forrás 15				Összesen
		PA0001	PA0002	PA0003	P4002	P7003	PA0001	PA0002	PA0003	P7003	PA0002	PA0001	PA0002	PA0003	P4002	PA0001	PA0002	PA0003	P7003	
311712	Áthozott célirányos eszközök															650.81	34,668.67	2,038,770.90	36,112,379.71	38,186,470.09
732151	Folyó adományok nemzetközi szervezetektől							1,623,815.91	888,851.23											2,512,667.14
732251	Kapitális adományok nemzetközi szervezetektől									35,306,130.47										35,306,130.47
733156	A Vajtasági AT szűkebb értelemben vett céleszköz-átutalása a község javár																			0.00
742151	Termékek és szolgáltatások eladásából származó jövedelem																			0.00
742155	Bérbeadásból szár,azó jövedelem																			0.00
744151	Természetes és jogi személyek adományai												300,000.00	60,000.00	580,043.83					940,043.83
771111	Меморандумске ставке за рефундацију расхода																			0.00
791111	Jövedelem a költségvetésből	30,567,064.16	968,596.62	277,500.71	1,368,290.22	1,258,177.52					150,000.00									34,589,629.23
	ÖSSZESEN :	30,567,064.16	968,596.62	277,500.71	1,368,290.22	1,258,177.52	0.00	1,623,815.91	888,851.23	35,306,130.47	150,000.00	0.00	300,000.00	60,000.00	580,043.83	650.81	34,668.67	2,038,770.90	36,112,379.71	111,534,940.76

Konto	Leírás	Községi költségvetésből származó eszközök forrás 01					Nemzetközi szervezetektől származó támogatás - forrás 05				AVT-től kapott eszközök - 07	Fizikai és jogi személyektől származó támogatás - forrás 08				Támogatásokból származó fel nem osztott jövedelem az előző évekből - forrás 15				Összesen
		PA0001	PA0002	PA0003	P4002	P7003	PA0001	PA0002	PA0003	P7003	PA0002	PA0001	PA0002	PA0003	P4002	PA0001	PA0002	PA0003	P7003	
411	**Foglalkoztatottak keresetei és pótlékai**	18,108,521.29	0.00	0.00	0.00	0.00	0.00	0.00	0.00	0.00	0.00	0.00	0.00	0.00	0.00	0.00	0.00	0.00	0.00	18,108,521.29
411111	Alapfizetés	14,190,898.64																		14,190,898.64
411112	Túlórapótlék	100,108.04																		100,108.04
411115	Munkahelyen eltöltött idő utáni pótlék - holt munka	1,090,932.61																		1,090,932.61
411117	30 napig terjedő betegségből adódó ideglenes munkaképtelenség miatti térítmény	443,238.12																		443,238.12
411118	Munkából való távollét miatti térítmény, ünnepnapokon, amely nem mukanap, évi szabadság, fizetett távollét, stb	2,283,343.88																		2,283,343.88
412	**Munkaadót terhelő szociális járulékok**	3,015,068.86	0.00	0.00	0.00	0.00	0.00	0.00	0.00	0.00	0.00	0.00	0.00	0.00	0.00	0.00	0.00	0.00	0.00	3,015,068.86
412111	Nyugdíj és rokkantási biztosítás járuléka	2,082,479.97																		2,082,479.97
412211	Egészségügyi biztosítás járuléka	932,588.89																		932,588.89
413	**Természetbeni térítmények**	35,509.76	0.00	0.00	0.00	0.00	0.00	0.00	0.00	0.00	0.00	0.00	0.00	0.00	0.00	0.00	0.00	0.00	0.00	35,509.76
413142	Foglalkoztatottak gyerekeinek ajándéka	35,509.76																		35,509.76
414	**A foglalkoztatottak szociális juttatásai**	338,821.78	0.00	0.00	0.00	0.00	0.00	0.00	0.00	0.00	0.00	0.00	0.00	0.00	0.00	0.00	0.00	0.00	0.00	338,821.78
414111	Szülésszabadság																			0.00
414121	30 napon túli betegszabadság																			0.00
414311	Végkielégítés nygdíjbavonulás esetén	266,599.50																		266,599.50
414312	Végkielégítés elbocsájtás esetén																			0.00
414411	Szociális segitség egészségügyi kezelés esetén a foglakoztatottnak és szükebb családtagjainak	72,222.28																		72,222.28
415	**A foglakoztatottak térítményei**	1,636,614.79	0.00	0.00	0.00	0.00	0.00	0.00	0.00	0.00	0.00	0.00	0.00	0.00	0.00	0.00	0.00	0.00	0.00	1,636,614.79
415112	Mukába és munkából járás költségei	1,636,614.79																		1,636,614.79
416	**Díjak, jutalmak és egyéb külön kiadások**	0.00	0.00	0.00	0.00	0.00	0.00	0.00	0.00	0.00	0.00	0.00	0.00	0.00	0.00	0.00	0.00	0.00	0.00	0.00
416111	Jubiláris díjak																			0.00
421	**Állandó kiadások**	5,844,105.44	0.00	0.00	0.00	0.00	0.00	0.00	0.00	0.00	0.00	0.00	0.00	0.00	0.00	0.00	0.00	0.00	0.00	5,844,105.44
421111	Pénzforgalom költségei	153,530.27																		153,530.27
421121	Banki szolgáltatás költségei	107.00																		107.00
421211	Az elektromos energia szolgáltat. költségei	1,237,681.32																		1,237,681.32
421221	Földgáz költségei	26,120.58																		26,120.58
421225	Központi fűtés költségei	3,780,083.68																		3,780,083.68
421311	Kommunális szolgáltatás költségei	315,421.28																		315,421.28
421323	Ingatlanök őrzése-etázs																			0.00
421411	Telefon, telex, telefax	85,269.72																		85,269.72
421412	Internet és hasonló	72,888.00																		72,888.00
421414	Mobil telefon szolgáltatásai	47,882.59																		47,882.59
421421	Postai szolgáltatás	18,490.00																		18,490.00
421513	Berendezések biztosítása																			0.00
421519	Egyéb vagyon biztosítása																			0.00
421521	Foglalkoztatottak munkahelyi balesetbiztosítása	75,192.00																		75,192.00
421522	Foglalkoztatottak egészségügyi biztosítása	31,439.00																		31,439.00
422	**Utazási költségek**	0.00	0.00	792.79	0.00	0.00	0.00	0.00	0.00	0.00	0.00	0.00	0.00	0.00	0.00	0.00	0.00	131,936.00	0.00	132,728.79
422111	Hivatalos utak napidíjának költségei																			0.00
422121	Hivatalos utak szállítási költségei																			0.00
422131	Elszállásolás költségei hivatalos utakon																			0.00
422194	Saját gépjárműhasználat térítményei			792.79																792.79
422199	Hivatalos utak egyéb költségei																			0.00
422211	Külföldi hivatalos utak napidíjának költségei																			0.00
422221	Külföldi hivatlos utak szállítási költségei																			0.00
422231	Külföldi utak elszállásolási költségei																			0.00
422293	Saját gépjárműhasználat térítményei külföldön																			0.00
422911	Egyéb szállítási költségek																	131,936.00		131,936.00
423	**Szerződéses szolágáltatások**	583,402.07	351,539.82	50,209.55	579,322.00	0.00	0.00	769,845.29	0.00	0.00	22,264.00	0.00	83,589.01	41,003.45	512,589.22	0.00	0.00	0.00	0.00	2,993,764.41
423111	Fordítási költsgek																			0.00
423211	Szoftverek kidolgozásának költségei	53,592.00																		53,592.00
423221	Számítógépek karbantartásának költségei	38,280.00																		38,280.00
423311	Munkások továbbképzésének költségei																			0.00
423321	Szemináriumok kotizációja																			0.00

423322	Szakelőadások kotizációja																		0.00
423391	Szakvizsgák költségei																		0.00
423399	Továbbképzés egyéb költségei																		0.00
423411	Biltenek nyomtatási költségei																		0.00
423413	Publikációk nyomtatási költségei	194,372.70																	194,372.70
423419	Nyomtatás egyéb költségei		19,870.00	19,998.00															39,868.00
423421	Nyilvánosság informálásának költségei																		0.00
423431	Reklám és propaganda költsége							74,410.00											74,410.00
423432	Hirdetések és tenderek	28,368.00																	28,368.00
423599	Egyéb szakosított szolgáltatások	253,305.87	56,520.00	14,164.40	521,592.00			342,497.80							483,097.49				1,671,177.56
423621	Vendéglátói szolgáltatások	8,700.00	118,045.00	6,019.65				185,880.00				45,000.00	37,980.35						401,625.00
423711	Reprezentáció	5,523.50	52,655.82	10,027.50	57,730.00			20,672.49				38,589.01	3,023.10	29,491.73					217,713.15
423712	Ajándékok		104,449.00					146,385.00			22,264.00								273,098.00
423911	Egyébb általános szolgáltatás	1,260.00																	1,260.00
424	**Szakosított szolgáltatások**	0.00	434,682.21	135,409.27	788,968.22	0.00	0.00	853,970.62	15,105.23	0.00	37,736.00	0.00	172,955.99	17,552.16	67,454.61	0.00	31,446.54	1,472,982.31	0.00	4,028,263.16
424211	Oktatási szolgáltatások												172,955.99						172,955.99
424221	Kulturális szolgáltatások		434,682.21	135,409.27	788,968.22			853,970.62	15,105.23		37,736.00			17,552.16	67,454.61		31,446.54	1,472,982.31		3,855,307.17
424351	Egyéb egészségügyi szolgáltatás																		0.00
425	**Folyó javítások és karbantartások**	318,245.14	0.00	0.00	0.00	0.00	0.00	0.00	0.00	0.00	0.00	0.00	0.00	0.00	0.00	0.00	0.00	0.00	318,245.14
425111	Kőművesmunkák																		0.00
425112	Asztalosmunkák																		0.00
425113	Festés és meszelési munkálatok																		0.00
425114	Munkámatok a tetőn																		0.00
425115	Munkálatok a vízvezetéken és kanalizición	22,800.00																	22,800.00
425116	Munkálatok a központi fűtésen	10,000.00																	10,000.00
425117	Munkálatok az elektromos vezetékeken	35,900.80																	35,900.80
425119	Épületek egyéb javítása és karbantartása	90,211.70																	90,211.70
425212	Elektromos felszerelés karbantartása																		0.00
425219	Szállítási eszközök egyéb javításai	19,690.00																	19,690.00
425221	Bútor karbantartása																		0.00
425222	Számítógépek karbantartása	82,820.00																	82,820.00
425223	Kommunikációs berendezések karbantartása																		0.00
425224	Elektormos felszerelés karbantartása	4,988.64																	4,988.64
425225	Háztartási gépek karbantartása	10,980.00																	10,980.00
425241	Környezetvédelmi eszközök karbantartása	40,854.00																	40,854.00
425261	Oktatási felszerelés karbantartása																		0.00
425262	Kulturális felszerelés karbanartása																		0.00
426	**Anyag**	612,634.72	132,374.59	15,969.10	0.00	0.00	0.00	0.00	0.00	0.00	0.00	0.00	27,032.00	1,444.39	0.00	0.00	3,222.13	6,880.00	0.00	799,556.93
426111	Irodai anyag	59,855.00	8,270.00										20,000.00							88,125.00
426122	Hivatali öltözék	250,000.00																		250,000.00
426131	Virág és dekoráció		1,200.00																	1,200.00
426311	Szakirodalom a foglalkoztatottak részére	85,400.00																		85,400.00
426411	Benzin	32,642.64																		32,642.64
426611	Oktatási anyag																			0.00
426621	Kultúrához szükséges anyag		106,054.79															6,880.00		112,934.79
426811	Tisztításhoz szükséges vegyi anyag	55,813.76															3,222.13			59,035.89
426819	Tisztaság fenntartásához szükséges egyéb anyag	65,980.12																		65,980.12
426911	Fogyóanyag	29,535.20	13,861.80	15,969.10									7,032.00	1,444.39						67,842.49
426913	Szerszám és apróleltár	33,408.00	2,988.00																	36,396.00
444	**Прачени тропкови задужења**	0.00	0.00	0.00	0.00	0.00	0.00	0.00	0.00	0.00	0.00	0.00	0.00	0.00	0.00	0.00	0.00	0.00	0.00	0.00
444111	Negatív árfolyamkülönbség																			0.00
465	**Egyéb támogatások és átutalások**	0.00	0.00	0.00	0.00	0.00	0.00	0.00	0.00	0.00	0.00	0.00	0.00	0.00	0.00	0.00	0.00	0.00	0.00	0.00
465112	Törvény szerinti egyéb folyó támogatások																			0.00
482	**Adók, kötelező illetékek és bírságok**	0.00	0.00	0.00	0.00	0.00	0.00	0.00	0.00	0.00	0.00	0.00	0.00	0.00	0.00	0.00	0.00	0.00	0.00	0.00
482191	Egyéb adók																			0.00
482211	Köztársasági illeték																			0.00
482251	Bírósági illeték																			0.00
483111	Pénzbírságok és szankciók																			0.00
511	**Épületek és építmények**	0.00	0.00	0.00	0.00	1,258,177.52	0.00	0.00	0.00	25,539,706.57	0.00	0.00	0.00	0.00	0.00	0.00	0.00	0.00	36,112,379.71	62,910,263.80
511394	Kulturális épületek kapitális karbantartása					1,258,177.52				25,539,706.57								36,112,379.71		62,910,263.80
512	**Gépek és felszerélések**	77,356.00	0.00	75,120.00	0.00	0.00	0.00	0.00	0.00	0.00	0.00	0.00	16,423.00	0.00	0.00	0.00	0.00	82,950.00	0.00	251,849.00
512211	Bútor	28,856.00		32,760.00																61,616.00
512221	Számítógépes felszerelés	48,500.00		42,360.00																90,860.00
512222	Nyomtatók																			0.00
512241	Elektromos felszerelés																			0.00
512251	Háztartási felszerelés																			0.00
512611	Oktatási felszerelés												16,423.00							16,423.00
512631	Kultúrális felszerelés																	82,950.00		82,950.00
513	**Egyéb ingatan és felszerlés**	0.00	0.00	0.00	0.00	0.00	0.00	0.00	0.00	0.00	0.00	0.00	0.00	0.00	0.00	0.00	0.00	0.00	0.00	0.00
513111	Egyéb ingatlan és felszerelés																			0.00
515	**Nem anyagi jellegű vagyon**	0.00	50,000.00	0.00	0.00	0.00	0.00	0.00	0.00	0.00	90,000.00	0.00	0.00	0.00	0.00	0.00	0.00	0.00	0.00	140,000.00
515121	Könyvek a könyvtárban		50,000.00				0.00				90,000.00									140,000.00
515122	Múzeumi tárgyak és műemlékek																			0.00
522	**Termelési készletek**	0.00	0.00	0.00	0.00	0.00	0.00	0.00	0.00	0.00	0.00	0.00	0.00	0.00	0.00	0.00	0.00	0.00	0.00	0.00
522311	Késztermék készlet - könyvek																			0.00
	ÖSSZESEN :	30,570,279.85	968,596.62	277,500.71	1,368,290.22	1,258,177.52	0.00	1,623,815.91	15,105.23	25,539,706.57	150,000.00	0.00	300,000.00	60,000.00	580,043.83	0.00	34,668.67	1,694,748.31	36,112,379.71	100,553,313.15

A jövedelem és kiadások közötti különbség + előző évből áthozott elnem költött eszközök = SZUFICIT: 10,981,627.61

P4002 Zenta község kiemelt ünnepei
P7003 A Kis zsinagóga rekonstulciója

A "Thurzó Lajos" Művelődési-Oktatási Központ" a 2021.01.01. - 12.31. terjedő időszakban 73.348.470,67 dinár össz jövedelmet valósitott meg, költségeket és kiadásokat pedig 100.553.313,15 dinár összegben, ezzel a költségvetési hiány 27.204.842,48 dinár lett. A deficit összegét kiigazitottuk a 2020-as évből áthozott fel nem osztott jövedelemmel, 38.186.470,09 dinár összegben, ami céleszközként szerepelt és igy az évvégén elért költségvetési többlet **10.981.627,61** dinár.

Zenta, 2022.02.22.

Összeállította
Kecsenovics Szilvia

Igazgató
Hugyik Richárd

54.

A helyi önkormányzatról szóló törvény, (az SZK Hivatalos Közlönye, 129/2007, 83/20104 – más törvény és 101/2016. sz.) 32. szakasza 1. bekezdésének 8) pontja és Zenta község statútuma (Zenta Község Hivatalos Lapja, 4/2019. sz.) 45. szakasza 1. bekezdésének 58) pontja alapján, Zenta Község Képviselő-testülete a 2022. május 27-én tartott ülésén meghozta az alábbi

V É G Z É S T
A ZENTAI „СЕНЋАНСКО МАЂАРСКО ПОЗОРИШТЕ - ZENTAI MAGYAR KAMARASZÍNHÁZ" 2019. ÉVI PROGRAMJAIRÓL SZÓLÓ ÉS PÉNZÜGYI JELENTÉSE ELFOGADÁSÁRÓL

I.

A KKT ELFOGADJA a zentai „Сенћанско мађарско камерно позориште – Zentai Magyar Kamaraszínház" 2021. évi programjairól szóló és a pénzügyi jelentését.

II.

A jelen végzést közzé kell tenni Zenta Község Hivatalos Lapjában.

Szerb Köztársaság
Vajdaság Autonóm Tartomány **Szabó Dékány Zsófia s. k.**
Zenta község **a Zentai Községi Képviselő-testület elnök asszonya**
Zentai Községi Képviselő-testület
Szám: 640-1/2022-I
Kelt: 2022. május 27-én
Z e n t a

Indoklás:

A zentai „Сенћанско мађарско камерно позориште – Zentai Magyar Kamaraszínház" 2022. március 9-én megküldte Zenta község Községi Közigazgatási Hivatalának a zentai „Сенћанско мађарско камерно позориште – Zentai Magyar Kamaraszínház" 2021-es évi programjairól szóló és a pénzügyi jelentését, együtt a jegyzőkönyv-kivonattal az intézmény igazgatóbizottsági üléséről, amelynek megtartására 2022. gebruár 28-án került sor, amelyen meghozták a határozatot a zentai „Сенћанско мађарско камерно позориште – Zentai Magyar Kamaraszínház" 2021-es évi programjairól szóló és üzletviteli pénzügyi jelentésének elfogadásáról, és 2022. március 10-én zentai „Сенћанско мађарско камерно позориште – Zentai Magyar Kamaraszínház" pénzügyi jelentését.

A kultúráról szóló törvény (az SZK Hivatalos Közlönye, 129/2007., 83/2014. sz. – más törv. és 101/2016. sz.) 44. szakasza 1. bekezdésének 8. pontja előirányozza: „Az intézmény igazgatóbizottsága elfogadja az éves munka és üzletviteli jelentést."

A kultúráról szóló törvény 78. szakasza előirányozza:

„A művelődési intézmények és más, a kultúra alanyai, amelyek a Szerb Köztársaság, az autonóm tartomány és a helyi önkormányzati egység költségvetéséből kerülnek finanszírozásra vagy társfinanszírozásra kötelesek a program illetve projektum befejezésétől - amelyekre költségvetési eszközök kerültek odaítélésre - számított 15 napon belül, de legkésőbb a folyó év végéig benyújtani jelentésüket ezen művelődési programok és projektumok megvalósításáról és megküldeni a bizonyítékokat a pénzeszközök rendeltetésszerű felhasználásáról a szervnek, amely jóváhagyta az eszközöket a programjaik és projektumaik finanszírozására.

Az intézmény köteles legkésőbb a folyó év március 15-éig benyújtani a munka- és pénzügyi üzletviteléről szóló jelentését az előző évre vonatkozóan."

A helyi önkormányzatról szóló törvény, (az SZK Hivatalos Közlönye, 129/2007, 83/20104 – más törvény és 101/2016. sz.) 32. szakasza 1. bekezdésének 8) pontja szerint a Községi Képviselő-testület, összhangban a törvénnyel, szolgálatokat, közvállalatokat, intézményeket és szervezeteket alapít, amelyek a község statútumában megállapítottak, és gyakorolja ezek munkája feletti felügyeletet.

A zentai „Сенћанско мађарско камерно позориште – Zentai Magyar Kamaraszínház" megalapításáról szóló rendelet (Zenta Község Hivatalos Lapja, 1/2008, 15/2008, 2/2009, 9/2011 és 2/2013. sz.) 9. szakasza 1. bekezdésének a rendelkezései előirányozzák: „A színház köteles a tevékenységének a megvalósításában az alapító javaslata szerint eljárni, és benyújtani neki az éves munkaprogramot és a munkajelentést a tevékenységének a megvalósításáról, és a kérésére más jelentéseket is."

A zentai „Сенћанско мађарско камерно позориште – Zentai Magyar Kamaraszínház" intézmény feletti alapítói jogok részleges átruházásáról szóló szerződés (Zenta Község Hivatalos Lapja, 34/2012. sz.) 5. szakasza szerint, amely Zenta község és a Magyar Nemzeti Tanács között köttetett, a szerződő felek egyetértenek, hogy Zenta község fenntartja jogát, hogy a hatásköri szervei továbbra is gyakorolják az intézmény feletti felügyeletet, illetve módosítsák az intézmény alapítói aktusát, hogy megadják jóváhagyásukat az alapszabályára és az intézmény más általános aktusaira, azzal, hogy kötelesek ezen hatáskörök gyakorlásakor tiszteletben tartani a Tanácsnak a jelen szerződéssel szerzett jogát.

Zenta község statútuma (Zenta Község Hivatalos Lapja, 4/2019. sz.) 22. szakaszának 2. bekezdésének rendelkezései előirányozzák: „A tőketársaságok, intézmények és más szervezetek, amelynek az alapítója, illetve többségi tulajdonosa a község, és amelyek közszolgálatot látnak el kötelesek a Községi Képviselő-testületnek megküldeni az éves munkajelentésüket és az éves pénzügyi jelentésüket az üzletvitelről a folyó év február 28-áig az előző évre vonatkozóan, kivéve a művelődési intézményeket, akik kötelesek ezt megtenni a folyó év március 15-éig az előző évre vonatkozóan."

Zenta község statútuma (Zenta Község Hivatalos Lapja, 4/2019. sz.) 45. szakasza 1. bekezdésének 58) pontja előirányozza: „A Községi Képviselő-testület, összhangban a törvénnyel megvitatja és elfogadja a közvállalatok, intézmények és más közszolgálatok éves munkajelentését, amelyeknek az alapítója, vagy többségi tulajdonosa és a községi költségvetés más használóiét, és jóváhagyja azok munkaprogramját."

Zenta község Községi Tanácsa, mint a Zentai Községi Képviselő-testület által hozott aktusok meghatalmazott javaslattevője megerősítette a zentai „Сенћанско мађарско камерно позориште – Zentai Magyar Kamaraszínház” 2021-es évi programjairól és pénzügyi jelentéséről szóló végzésjavaslatot és utalta azt a Zenta Községi Képviselő-testület elé megvitatás és elfogadás céljából.

A Zentai Községi Képviselő-testület, miután megvitatta Zenta község Községi Tanácsának a javaslatát meghozta a rendelkező rész szerinti végzést.

ZENTAI MAGYAR KAMARASZÍNHÁZ
"СЕНЋАНСКО МАЂАРСКО КАМЕРНО ПОЗОРИШТЕ"
24400 Senta, Glavni trg 2 - 24400 Zenta, Fő tér 2

Zentai Magyar Kamaraszínház - Zenta
Сенћанско мађарско камерно позориште – Сента
szám/број: 26-01/2022
dátum/датум: 2022. 02. 28.

A ZENTAI MAGYAR KAMARASZÍNHÁZ 2021-ES ÉVI JELENTÉSE A PROGRAMJAIRÓL

BEVEZETŐ

A Zentai Magyar Kamaraszínházat Zenta község Képviselő Testülete egyhangú szavazással 2008. február 19-én alapította és 2009. április 11-től bejegyzett, hivatásos színházként megkezdte működését. 2011-ben a Magyar Nemzeti Tanács kiemelt jelentőségű intézményévé vált, 2013-ban a község átruházta az alapítói jogok felét a Magyar Nemzeti Tanácsra. 2009 szeptemberétől a felújított színházépületben folynak a próbák és az előadások, megosztva a termeket a Művelődési Házzal, illetve annak vendégprogramjaival.

A következő óriási előrelépés 2013-ban történt, amikor a Magyar Nemzeti Tanács és a zentai önkormányzat összefogásának köszönve már saját társulattal folytathatta működését a színház. Az Újvidéki Művészeti Akadémia színművészet szakának magyar tagozatos 2013-ban végzett hallgatóit szerződtettük október elsejétől. Óriási lépés, történelmi pillanat, hogy a Zentai Magyar Kamaraszínház kilenc frissen diplomázott színésszel kezdhette meg a 2013/2014-es évadot. Természetesen ez a változás a tervezést is befolyásolta. Rengeteg előnyt jelent saját társulattal és társulatra tervezni.

2017 októberétől már egy új, saját teremben, egy 73 főt befogadó kamarateremben (is) készülnek az előadások. A Zentai Magyar Kamaraszínháznak évek óta szüksége volt egy önálló épületre vagy egy saját teremre, amelyben saját maga osztaná be az idejét. Mivel Zenta szerteágazó művelődési élete egy épületbe tornyosul, eddig egy épület egy terme adott otthont nagyobb fellépési lehetőségeknek, ugyanakkor a színházi előadások próbái és előadásai is csak ebben az egy teremben jöttek létre. Folyamatosan nehézségekbe ütközött a terem munkabeosztása, hogy a művelődéssel, kultúrával kapcsolatos tevékenységek (és az ahhoz nem kapcsolódó tevékenységek) mellett színházi előadások is helyet és lehetőséget kapjanak. Egy kamaraterem kialakításával sok éves vágyunk vált valóra. Azóta be is bizonyosodott, hogy mekkora szükség volt erre a teremre és mennyiben megkönnyítette a munkát, valamint nem utolsó sorban számos lehetőséget nyújt az alkotásra.

A vajdasági magyarság egyik nagyon fontos szellemi központja a Tisza menti régió. Ebben a térségben működik regionális színházként a Zentai Magyar Kamaraszínház, amelynek a minőség- és az értékérvényesítés az egyik fő feladata, miközben olyan nyitott térként kíván tevékenykedni, hogy közben egy egészséges, kreatív, értékteremtő és közösségformáló kapcsolatot alakítson ki és ápoljon szakmai környezetével és a közönséggel. Előadásaival nemcsak a zentai közönségnek mutatkozik be, hanem öregbíti Zenta és a vajdasági magyarság hírnevét más régiókban, országokban is, ahol hivatásos színházi szemléket, találkozókat tartanak. A Zentai Magyar Kamaraszínház repertoárját elsősorban a kortárs magyar- és a világirodalom képezi, alkalmanként pedig ősbemutatókat is tervez bemutatni. Célja, hogy a fiatal rendezők minél több új magyar drámát és szerzőt kutassanak fel és rendezzenek meg, hiszen Shakespeare-nek, Moliere-nek, Brechtnek is szinte minden műve színházban született. A szigorú szakmai szempontok alapján megkötött együttműködéseknél elsődleges szándék, hogy olyan színházi produkciókat és programokat támogasson, amelyek szakmai alapossággal és pontossággal, valamint alanyi módon képesek a körülöttünk lévő világot megfogalmazni, a jelen alapvető kérdéseit és problémáit érzékeny és időszerű formába önteni. Folyamatosan keresi azokat az alkotókat, akik képesek csak rájuk jellemző színházi nyelvet létrehozni,

akiknek a működése magas szakmai és művészi színvonalon valósul meg, s akiknek a kreativitása képes társulatot alkotni, vagy arra érdemes, hogy társulat keletkezzen körülöttük. Kiemelt figyelmet fordít a fiatalokra, hiszen a diákszínjátszók tevékenységét tovább folytatjuk, ugyanis ők képezik a Kamaraszínház egyik oszlopát, amely az elkövetkező években biztosíthatná az intézmény folytonosságát. Mindezt műhely- illetve beavató színházi eszközök felhasználásával, hogy néhány év múlva meghatározó legyen közönsége számára az az élmény, amelyet a kommunikáció egyik legkifinomultabb formája, a színház szerezhet.
A 2021-es évben megvalósult előadások havi lebontásban történő bemutatása előtt mindenképpen meg kell említeni, hogy a megszorítások ellenére néhány nagyon fontos esemény, mozzanat történt, ami a Színház életében kiemelt jelentőségű volt. Megtartottuk az **V. Teátrum Neked! Zentai Teátrumi Napok** elnevezésű színházi fesztivált. A színes előadások között vendégül láttuk a **Puskás, a musical** nagyszabású produkció szereplőinek egy részét, színpadunkon olyan híresség eket láthatott a közönség, mint Szente Vajk, Szabó P. Szilveszter és Pesák Ádám.

JANUÁR

Az év első hónapjára a Covid-19 nyomta rá a bélyegét. A munkánk nagyrészét a már kész előadásaink felvételezésével, valamint új gyermekelőadásunk próbáival töltöttük. Felvétel készült a De mi lett a nővel? valamint A fogadósnő című előadásainkról, ezen kívül javában zajlottak Szabó Magda – Egressy Zoltán: Tündér Lala című előadásaink próbái.

FEBRUÁR

E hónap 27-én bemutattuk **Szabó Magda – Egressy Zoltán: TÜNDÉR LALA** című gyerekelőadásunkat. A szabályozásokkal összhangban teltházzal és vastapssal zajlott a bemutató. Szereposztás: Írisz – **Lőrinc Tímea** (*Pataki Gyűrű-díjas)*; Lala –**Nikolić Dávid /Széles Gergő Mátyás**; Aterpater – **Nesić Máté**; Amalfi – **Szilágyi Áron**; Csill – **Papp Arnold**; Omikron – **Dévai Zoltán**; Jusztin – **Verebes Judit**. Kosztümterv: **Janovics Erika**. Díszletterv: **Mess Attila**. Technikai megoldások: **Fürstner Bálint.** Videó-projekció: **Baráth Attila**. Dramaturg: **Oláh Tamás**. Rendező: **Mess Attila**.
„ Tündérország és az emberek világa időtlen idők óta egymással határos. Békében élnek, de azért tisztes távolságra egymástól. A törvény egyértelmű: a tündérek nem keveredhetnek az emberekkel. Írisz királynő tízéves fia, Tündér Lala azonban fittyet hány a szabályokra. Az emberek szimpatikusak számára. Aterpater a birodalom varázslója kap az alkalmon; ha Tündér Lala vét a törvények ellen, akkor könnyedén megkaparinthatja magának Írisz hatalmát. Miközben ő a hatalom megszerzésén fáradozik, Lala fontos döntés előtt áll...Lehet, hogy az évszázados törvények már réges rég elavultak?...Lehet, hogy pont neki kell majd cselekednie?...Talán ő lesz az, aki megérteti a tündérekkel, hogy nem is annyira különböznek az emberektől?...Szabó Magda meséje egy fejlődéstörténet. Egy olyan világról szól, amelyben a jók nem tétlenkednek. Tündérország képzeletbeli országában nem csak az egyén, de a környezet evolúciója is lehetséges.” (Mess Attila)

Ezen kívül szintén teltházzal játszottuk kétszer **Anton Pavlovics Csehov – Kiss Csaba: DE MI LETT A NŐVEL?** című férfimesénket. A darab Anton Pavlovics Csehov *A fogadás*, *Ellenségek*, *Szerencse fia*, *Általános műveltség*, *Sebészet*, *A diplomata*, *Vesztett ügy* és *Regény nagybőgővel* című novelláinak részleteire, illetve motívumaira épül. Szereposztás: Gyabkin – **Papp Arnold**; Jura – **Virág György**; Aljosa – **Szilágyi Áron**. Korrepetítor: **Koncz Éva**. Rendező: **Dévai Zoltán**.
„Azt mondják, hogy a színház egyik fő feladata, hogy kérdéseket tegyen fel úgy, hogy ne adjon rá egyértelmű választ, de közben állandóan keresse azt. Igen, egy kicsit skizofrén állapot ez a színházcsinálás. Nem létező emberek problémájával foglalkozunk, azokat próbáljuk kivesézni, amilyen mélyen csak tudjuk, miközben megpróbálunk belebújni a

bőrükbe, holott mindvégig a saját bőrünkben maradunk és a saját indulatainkkal, érzelmeinkkel dolgozunk. Igen, mint már mondtam, egy kicsit skizofrén. Előadásunkban is hasonló dolog történik; figuráink különböző alakokat megelevenítve próbálnak választ találni arra a kérdésre, hogy mi lett a nővel, úgy, hogy közben átesnek akasztáson és foghúzáson, megismerik a gazdagságot és a szegénységet, sírnak és nevetnek, utaznak de mégis egyhelyben maradnak." (Dévai Zoltán)

MÁRCIUS

Március 10-én bemutattuk **William Shakespeare: SOK HŰHÓ SEMMIÉRT** című előadásunk, teltházzal szerepeltek színészeink. Fordította: **Mészöly Dezső.** Szereposztás: Don Pedro, Aragónia hercege – **Virág György**; Don Juan, a herceg fattyú öccse – **Nešić Máté**; Claudio, ifjú firenzei gróf – **Papp Arnold**; Benedetto, padovai nemes ifjú – **Dévai Zoltán**; Leonato, Messina kormányzója – **Mess Attila**; Baltazár, énekes – **Szilágyi Áron**; Boracchio, Don Juan embere – **Szilágyi Áron**; Ferenc, pap – **Szilágyi Áron**; Hero, Leonato lánya – **Verebes Judit**; Beatrice, Leonato unokahúga – **Lőrinc Tímea** (*Pataki Gyűrű-díjas*) Énekes-korrepetitor: **Koncz Éva**; Dramaturg: **Oláh Tamás**; Jelmeztervező: **Janovics Erika**; Díszlettervező: **Ondraschek Péter**; Rendező: **Mezei Kinga** (*Jászai Mari-díjas, Pataki Gyűrű-díjas*).

„Vajon a színházlátogatók négyszáz évvel ezelőtt is ugyanazokon a poénokon kacagtak fel, mint mi manapság, s ugyanazoknál a fordulatoknál kaptak a homlokukhoz? Mit adhat nekünk ma egy négyszáz éves komédia? Mindenekelőtt nem árt, ha nevetünk rajta. Még szerencse, hogy a szerelem kifejezetten humoros dolgokra képes. A cselszövés pedig hallatlanul szórakoztató tud lenni. A pletyka legalább négyszáz éve töretlenül népszerű műfaj, s ha egyszer szárnyra kap, akkor semmi sem állíthatja meg.
Messinában pezseg az élet és mindig pompás az idő. Leonato kormányzó nem sajnálja a pazar lakomákra szánt pénzt, hiszen épp a spanyol herceget és kíséretét vendégeli, sőt úgy fest, még a lányát is férjhez adhatja egy oroszlánszívű katonához. A szószátyár Benedetto azonban viszolyog a házasság gondolatától. A makrancos Beatrice kuzin pedig ki nem állhatja, ha egy férfi udvarol neki. A történet elején még ők sem sejtik, hogy olykor a szóbeszéd a legsikeresebb kerítő."
(Oláh Tamás)

Vendégszerepeltünk a Szabadkai Népszínház Jadran színpadán **Carlo Goldoni: A FOGADÓSNŐ** című darabunkkal, amely a Nemzeti Összetartozás Éve programsorozat részeként teltházzal szerepelt.
Szereposztás: Rippafratta lovag – **Dévai Zoltán**; A lovag szolgája – **Papp Arnold**; Forlipopoli, őrgróf – **Nešić Máté**; Albafiorita, gróf – **Virág György**; Mirandolina, fogadósnő – **Lőrinc Tímea** (Pataki Gyűrű-díjas); Fabrizio, a fogadó pincére – **Szilágyi Áron**; Ortensia, színésznő – **Verebes Judit**; Ének-mentor: **Koncz Éva**; Jelmez: **Janovics Erika**; Díszlet: **Mészáros Tibor**; Rendező: **Mészáros Tibor**.
„ – Ki hordja otthon a nadrágot, Uram?
– Én…és én is mosom és vasalom."
(Denis Thatcher)
„Ebben a fogadóban minden férfi annak a nőnek a szoknyájára vadászik, aki a nadrágot hordja. Hisz az elérhetetlen, megfoghatatlan, megszerezhetetlen mindig a legizgalmasabb. Mirandolina, a fogadósnő pont ilyen. Pikírt, nyersen pimasz őszinteségével mindenkit megbabonáz, elegáns parázs-varázsa minden szívet lángra lobbant. Azaz majdnem mindet. Hiszen a megállíthatatlan ágyúgolyó egyszer csak találkozik a ledönthetetlen fallal. S hogy mi

lesz ebből a paradoxonból? Természetesen vígjáték. Goldoni módra. Hiszen egy szoknya meg egy nadrág az pont két dudás egy csárdában.
Háború ez – az idők kezdetével megegyező – férfi és nő között azért a bizonyos nadrágért, konok bizonygatása annak, érhet-e többet egyik, avagy a másik nem. De hiába a sziszifuszi csatározás, végül úgyis a szív diktál." (Mészáros Tibor)

ÁPRILIS

Április hónap a Nemzeti Összetartozás programsorozat jegyében zajlott. Vendégül láttuk három színház három előadását. A Kosztolányi Dezső Színház: **A KÚT NEM A KIÚT** western-moráldráma szerepelt nálunk elsőként. Játsszák: **Búbos Dávid, Mészáros Gábor, Kucsov Borisz**. Dalok, zene: **Balla István és még sokan mások**; Munkatársak: **Urbán András, Góli Kornélia, Marina Sremac**; Rendező: **Kucsov Borisz**.
El innen?
Miért? Hová? Mikor? Meddig?
Enni – lenni – menni.
Se időm, se pénzem nem-menni. Ez ilyen egyszerű?
Nekem jobb, mint másnak. Miért vagyok elégedetlen? Kell nekem ez? Megérdemlem a jobb életet? Nekem jobb, mint másnak? Lehet nekem több? Mit érdemlek? Meg kell haladnom apámat? Mi a határ? Meddig kell várnom? Jogom van többet akarni? Földön csúszni vagy felülemelkedni? Jöhetek ide? Mehetek oda? Van itt helyem? Lesz ott terem? Engem otthon emlékek várnak. Másnak is jobb, akárcsak nekem. Miért nem vagyok elégedett? Nyitva hagytam a kaput!
A boldogsághoz nem veget út?
Inkább majd megélem, hogy a kút nem a kiút...

Teltház előtt játszott az Újvidéki Színház. **Rejtő Jenő: PISZKOS FRED, A KAPITÁNY**
Szereplők: Fülig Jimmy – **Gombos Dániel**; A Vadsuhanc – **Szalai Bence**; Piszkos Fred – **Pongó Gábor**.
A szingapúri gengszterek, akik pont olyanok, mint a Honolulu Star utasai és legénysége, akik pont olyanok, mint az utca embere és mint a királyi palota lakói: **Crnkovity Gabriella, Giricz Attila, Huszta Dániel, Kőműves Noémi**, f. h.**, Ozsvár Róbert, Simon Melinda**.
Adaptáció: **Lénárd Róbert**; Díszlet és jelmez: **Árva Nóra** m. v.; Színpadi mozgás: **Crnkovity Gabriella**; Zenei válogatás: **Vukašin Vojvodić és Dienes Ákos**; A rendező munkatársa: **Vajda Stella** m. v.; Rendező: **Lénárd Róbert**.
Teljesen hétköznapi helyzet: valaki 12-12 órában két műszakot vállal egy hajón, alvás nélkül. Közben lehet, hogy kitör az álomkór, lehet, hogy valakit megöltek, és elképzelhető, hogy az egésznek köze van az inkognitóhoz, ami talán egy furcsa szabású ing. Közben valószínűleg sosem derül ki, ki az igazi Trebitsch, él-e vagy hal-e Bob Warins, a kalóz, miért lett kedves a Nagy Bivaly és hogy lesz-e demokrácia a Boldogság Szigeteken. Mindeközben a hajókabinokban és Szingapúr lebujaiban ott bújkál minden idők legmocskosabb bűnözője, Piszkos Fred, a kapitány...

Szintén teltház előtt vastapssal ünnepelték a Szabadkai Népszínház Magyar Társulatának vendégjátékát. **Somogyi Gyula - Eisemann Mihály - Zágon István: FEKETE PÉTER** (zenés vígjáték)
Dalszövegek: **Dalos László, Füredi Imre, Harmath Imre, Kellér Dezső, Szilágyi László, Zágon István.** Átdolgozta: **Hársing Hilda.** Az előadást engedélyezte a Hartai, a Hofra, a Proscenium és az Umpa Ügynökség. Szereplők: Pierre Lenoir – **Hajdú Tamás**; Lucien Ouvrier és mások – **Ralbovszki Csaba**; Colette és mások – **Fülöp Tímea** m.v.; Claire és mások – **Pámer Csilla** (Pataki Gyűrű-díjas); mme. Lefebre és mások – **Sziráczky Katalin** m.v.; Charlie és mások – **Baráth Attila.** Zenekar: **Ifj. Kucsera Géza, Lakatos Mátyás m.v.,**

Asztalos Alfréd m.v., Bíró Máté, m.v. Díszlet- és jelmezterv: **Kovács Dániel Ambrus & DAMON**; Hangszerelés: Ifj. **Kucsera Géza**, Koreográfus: **Gyenes Ildikó m.v**. ; Dramaturg: **Brestyánszki B. Rozi;** Súgó/ügyelő/rendezőasszisztens: **Kulhanek Edina**; Rendező: **Mezei Zoltán**.
Pierre Lenoir egy hétköznapi, egyszerű fiatalember. Egyetlen különlegessége van: ő a Fekete Péter, azaz a világ legpechesebb embere. Szerencsére. Mert így történhet meg, hogy sok-sok kipróbált munka után elszegődik inasnak, és megismerkedik munkaadója, vagyis Lucien Ouvrier húgával, Colette-tel – és Lucien is megismeri Claire-t, a fiatal gépírólányt... Szerelem, zene, tánc, egy cseppnyi fájdalom, és sok-sok örömteli kacaj. A szabadkai Népszínház Magyar Társulata hat színész bravúros játékával mutatja be a közel húszszereplős darabot – és elsöprő kalandot ígér egy rajzolt, de eleven világba.

MÁJUS

Színházunknak az a megtisztelő és felemelő feladat jutott, hogy négy kitűnő színészünk a Soproni Petőfi Színház készülő nagyívű produkciójának szereplőgárdáját gazdagították. Dévai Zoltán, Papp Arnold, Szilágyi Áron, Verebes Judit először szerepelhettek háromfelvonásos musicalben, amelyben Arnold, Áron és Judit szólódalt is kaptak. A zeneszerző, Szarka Gyula és zenekara végig a színpadon játszik, így adva az előadásnak egy olyan hangulatot, amelyet kevés előadás nyújthat a közönségének. A kitűnő zene mellett, az előadás szereplői minden felvonásra új kosztümöt kaptak, így a látvány, a zene és a kitűnő színészi játék összhangja feledhetetlen élményt ad a nézőnek előadásról előadásra. A Soproni Petőfi Színház és a Zentai Magyar Kamaraszínház koprodukciója, **Tamási Áron – Szarka Gyula: ÖRDÖGÖLŐ JÓZSIÁS** című előadásának szűk körű bemutatója Sopronban zajlott.
Szereposztás: JÓZSIÁS, Jázmina kérője, majd Tündérország királya – **Papp Attila**; JÁZMINA, tündérkirálylány – **Molnár Anikó**; BAKSZÉN, Jázmina kérője, majd kancellár – **Savanyu Gergely**; LÁMSZA, Tündérország királya – **Pelsőczy László**; KÁMZSA, égi mester – **Major Zsolt**; DILLÓ, tündér, Jázmina udvarhölgye – **Kisfaludy Zsófia**; IDILLÓ, első tündér, majd Jázmina udvarhölgye – **Verebes Judit**; MORDIÁS, az ördög vitézek főnöke – **Horányi László**; VILLIKÓ, Józsiás embere, majd ügymester – **Marosszéki Tamás**; FANFARUS, hopmester – **Farkas Tamás**; ROPOGÁN, pokolmester és ördögmágus – **Dévai Zoltán**; DURMONYÁS, ördög, udvari ülőmester – **Kósa Zsolt**; BABURA, Jázmina kérője, Bablónia királya / DUDARÓ, ördög, palotaőr – **Szilágyi Áron**; MURMOG, Jázmina kérője, Bagaria örököse / BABUCZ, ördög – **Papp Arnold** Alkotótársak: Zeneszerző – **Szarka Gyula**; díszlet – **Pataki András**; jelmez – **Szélyes Andrea**; koreográfus – **Demcsák Ottó**; rendezőasszisztens – **Simon Andrea**; rendező – **Pataki András**.
Tamási darabja igazi tündérmese, a főhős – Ördögölő Józsiás – eposzi jelzőket idéző említőneve magában hordozza szinte az egész történetet: maga is a pokoli és az ideálisan jó, a démoni és az angyali erők örök küzdelmét jelképezi. Nem más ez a játék, mint a szegény legény győzelme eszessége, testi-lelki ereje révén a pokol urai felett. Ezt tetézi boldogsága a kedvesével, Jázminával – az édenükbe betolakodók, az ország dolgát hátráltatók viszont lelepleződnek, halállal lakolnak vagy kiűzetnek az országból, mert ezt kívánja a nép, a tisztesség, a fény és a remény őrizője.
Tamási üzenete – Szarka Gyula eredeti zenéjével és dalaival – a ma emberének is újult erővel szól: az emberi lélekben – ha csak egy szikrája létezik is a tisztességnek – az eszményi jóra való hajlandóság szeretne érvényesülni.

Május hónap folyamán két alkalommal mutattuk be kamaratermünkben **Patrick Süskind: A NAGYBŐGŐ** című monodrámát, amelyet **Nešić Máté** készített.
„Létezhet zenekar prímhegedű nélkül, fúvósok nélkül, rézfúvósok, üstdob nélkül, minden nélkül, de nem létezhet zenekar nagybőgő nélkül. Vegyük ki a zenekarból a nagybőgőt,

menten babiloni nyelvzavar áll elő, egy Szodoma, ahol már senki sem tudja, minek is játszik. Egy zenekari muzsikus mikor veszíti el a lába alól a talajt? Na, mikor? Akkor, amikor nem hallja többé a nagybőgőt! Szóval a nagybőgő a zenekarban központi hangszer. Ezt tulajdonképpen tudja is mindenki. Csak épp senki sem vallja be nyíltan, mert a zenekari muzsikus természeténél fogva hajlamos a féltékenységre. Én szerény ember vagyok. De mint nagybőgős tudom, hogy milyen talajon állok. A zene magva ez mind én vagyok! És minden egyéb csak ellenpólus." Részlet az előadásból.

A marosvásárhelyi Spectrum Színház, a Soproni Petőfi Színház és a Zentai Magyar Kamaraszínház koprodukciós előadása: **Hubay Miklós: RÓMAI KARNEVÁL** című előadás tizenkétszer szerepelt teltházzal Sopronban. Szereplők: Margitka - **Farkas Ibolya**; Író - **Győrffy András** (Jászai Mari-díjas); Igazgató – **Kárp György**; Zénó - **Wischer Johann** (Bánffy Miklós-díjas). Díszlet: **Pataki András**. Jelmez: **Szélyes. Andrea Natália**. Dramaturg**: Molnár Anikó**. Rendező: **Pataki András** (Jászai Mari-díjas)

A darab főhőse, az egykor ünnepelt színésznő, úgy érzi, nincs hely számára ebben a világban, ezért megoldásnak az éhhalált választja. Eközben a színház igazgatója szorult helyzetbe kerül: egy napig neki kell szórakoztatnia a Magyarországra érkező egykor híres írót. Támad egy mentő ötlete, felkéri a színház kiöregedett színészeit, jegyszedőit, páholynyitogatóit, hogy játsszák el az író darabját. A hivatásából kiszorult csodaváró főhősünk minden lehetőségbe belekapaszkodik, hogy sorsát jobbra fordítsa. De van-e esélyünk egy hazug korban? A perifériára szorult, valaha ünnepelt színésznő újból színpadra kerülhet-e, vagy játékszere lesz egy pillanatnyi hatalmi érdeknek?

Hubay Miklós Kossuth-díjas drámaíró, műfordító, esszéista, a magyar irodalom klasszikus életművet alkotó képviselője volt, aki szinte kamaszkorától a magyar drámairodalomra és az azt éltető színjátszásra tette fel életét és attól nem tántorodott el.

Hubay Miklós 1918. Április 3-án született Nagyváradon. Pályakezdésétől szenvedélyesen foglalkoztatta a drámai műfaj jövője, és az elsüllyedt magyar drámai hagyomány felelevenítésén fáradozott. Már az első darabja a Magyar Nemzeti Színház repertoárján szerepelt. Kezdeményezésére ünnepeljük a Magyar dráma napját. Nevéhez fűződik az első magyar musical.

Hubay Miklós háromszor kapott József Attila-díjat (1955, 1965, 1975), 1994-ben elnyerte a Kossuth-díjat, 1997-ben pedig – életműve elismeréseként és a Hová lett a Rózsa lelke? című drámájáért – Szép Ernő-díjat. Az írót 2003-ban a Magyar Köztársaság Érdemrend Középkeresztje (polgári tagozat) kitüntetéssel, 2004-ben pedig életművéért Arany János irodalmi díjjal jutalmazták. 2005-ben a Magyar Írószövetség örökös tagjává választották.

William Shakespeare: SOK HŰHÓ SEMMIÉRT című előadásunk (rendezte: Mezei Kinga) kétszer szerepelt teltházzal a Zentai Magyar Kamaraszínház kamaraszínpadján. Az Újvidéki Színház közönsége láthatta **Carlo Goldoni: A FOGADÓSNŐ** című előadásunk (rendezte: Mészáros Tibor) a Nemzeti Összetartozás Éve programsorozat keretében.

Meghívást kaptunk Csantavérre, ahol **Csurka István: DEFICIT** című előadásunkkal szerepeltünk. Szereposztás: X – **Dévai Zoltán**; Y – **Verebes Judit**; Z – **Virág György**; W – **Lőrinc Tímea** (*Pataki Gyűrű-díjas*). Jelmeztervező: **Szélyes Andrea Natália**. Díszlettervező: **Perlaki Róbert** (*Tolnay Pál-díjas*, *Magyar Arany Érdemkereszt*). Művészeti munkatárs: **Perlaki Ilona**. Rendező: **Szilágyi Tibor** (*Kossuth-* és *Jászai Mari-díjas* színművész, rendező, *érdemes és kiváló művész*, a *Halhatatlanok Társulatának* örökös tagja).

„A több mint fél évszázados pályám egyik legnagyobb sikere Csurka István Deficitjének X-e. A Vígszínház tagjaként **Horvai István** rendezésében mutattuk be a Pesti Színházban 1979 őszén. Ez volt a darab ősbemutatója. Azt hiszem, aláhúzza a produkció kiemelkedő sikerét, hogy 387 alkalommal játszottuk zsúfolt teltház előtt nyolc szezonon keresztül. Bár színész-rendezőként nagyon sok produkciót rendeztem, meghatározó szakmai esemény számomra,

hogy a Zentai Magyar Kamaraszínházban négy kiváló színésszel Csurka remekművét színpadra állíthatom." (**Szilágyi Tibor** gondolatai)

Anton Pavlovics Csehov – Kiss Csaba: DE MI LETT A NŐVEL? című háromszereplős darabbal (rendezte: Dévai Zoltán) szerepeltünk Szabadkán a Kosztolányi Dezső Színházban, Zentán, valamint Adán.

A hónapot nagysikerű gyerekelőadásunkkal zártuk, **Szabó Magda – Egressy Zoltán: TÜNDÉR LALA** című darabot (rendezte: Mess Attila) láthatta a zentai közönség.

JÚNIUS

A Budapesti Nemzeti Színház színpadján szerepelt **Wass Albert**: **TIZENHÁROM ALMAFA** című előadás, amelyben Wischer Johann is szerepel.
Szereplők: Táncos Csuda Mózes - **Szarvas József**; Rozál - **Tóth Auguszta**; Kicsi Mózsi - **Andirkó Mikes / Harasztosi Lóránt**; Kincső - **Simon Klára Mária / Kiss Johanna**; Jegyző, Henry ezredes, Clemenceau - **Bakos-Kiss Gábor;** Mendi - **Bodrogi Gyula**; Sipkás (felvételről) - † **Csurka László**; Magyar tiszt, Hadapród - **Farkas Dénes**; Birtalan - **Herczegh Péter**; gróf Teleki Pál - **Horváth Lajos Ottó**; gróf Wass Albert - **Kristán Attila**; Pesti hölgy - **Koncz Andrea m.v. / Barta Ágnes**; Bőrkabátos - **Kovács S. József**; Asszony - **Nagy Mari**; Rádióbemondó - **Rácz József**; gróf Apponyi Albert - **Rátóti Zoltán**; gróf Csáky István - **Rubold Ödön**; Szakaszvezető - **Szabó Sebestyén László**; Tábori pap - **Tóth László**; Vitális - **Tóth Tibor m.v.**; Román tiszt - **Wischer Johann m.v.**. Díszlettervező: **Olekszandr Bilozub**. Jelmeztervező: **Berzsenyi Krisztina**. Színpadra alkalmazta, dramaturg: **Verebes Ernő**. Ügyelő: **Dobos Gábor, Ködmen Krisztián**. Súgó: **Kónya Gabi**. Rendezőasszisztens: **Trimmel Ákos.** Rendező: **Vidnyánszky Attila** (Kossuth- és Jászai Mari-díjas).
Trianoni utótörténet Wass Albert művei, valamint korabeli dokumentumszövegek alapján. A trianoni békediktátum országcsonkolással járó fantomfájdalma még ma is érezteti hatását. A korábbi világrend visszaállítása után vágyakozó magyarság egy újabb háború véradósságát megfizetve volt kénytelen rádöbbenni arra, hogy ha történelmi egyensúly létezik is, az csak a győztesek szempontjait tükrözi. Ami pedig ezt felülírja, az nem más, mint a szülőföldön való megmaradás ténye. Ahogy Wass Albert szerint a Jóisten kezdetben markából hintette szét a székelységet, dolgos és konok embereket szórva a földnek egy szegletére, úgy lesz időtlenné az a jelenlét is, mely egy nép örökkévalóságát szavatolja.
Ezt a tényt hivatott bemutatni az előadás is, mely Trianont több szempontból megvilágítva, az első világháborútól napjainkig tartó időszakot veszi górcső alá. Ezen belül Wass Albert Tizenhárom almafa című kisregénye lenne az a kiindulópont, mely a túlélés eszméjét a székelység állhatatos, néha keserű, időnként jóízű, de mindig zsigerből fakadó humorára alapozza. A békediktátum fogalma, a határok újra mozdításának esetlegessége – a magyar ember még a hátizsákjában is saját határait cipeli, vagy ha ki sem mozdul lakóhelyéről életében, több ország polgára is lehet – egy száz éve tartó önellentmondás. S ugyanúgy, ahogy a béke és a diktátum, mint szavak egymásnak feszülnek, szemben állnak azok a népek, azok a semmiről sem tehető, ide-oda lökött családok is, melyek egy ilyen döntést elviselni kényszerültek és kényszerülnek.
Trianon nem egy történelmi adat vagy címszó, hanem egy történeti időívet kifeszítő közérzet. Ebben viszont emberek élnek, magyarok, románok, szászok, és sorolhatnánk, hiszen a Kárpát-medencét lakó népek térképe nem vizsgálható egy adok-kapok viszonyrendszer kisebb-nagyobb harcai nélkül. Mert: „Vannak vidékek" írja Kányádi Sándor, s ezek a vidékek máig, valamiféle szívbéli, benső kis országokká alakultak.
„Trianon" – állandó megszállás egy állandó szabadságharc tükrében. Mozgó föld a kiszámíthatatlan időben. Ami viszont állandó ezen a földön, az egy nép, esetünkben a magyar, vagy a székely, aki éppen itt lakik. Aki itt él már egy jó ideje, és itt is fog élni, mert számára a

létezés maga a hely. Történelemtől, időtől, történelmi időtől függetlenül.
A korabeli dokumentumok, levéltári adatok, valamint Wass Albert Tizenhárom almafa című regénye alapján írt szövegkönyv alapként szolgál egy olyan előadás színreviteléhez, melynek célja egy „nagy világrendben" állhatatosan tovább élő kis nép harcának és életre ítéltségének a bemutatása.

Szabó Magda – Egressy Zoltán: TÜNDÉR LALA című gyermekelőadásunkkal (rendezte: Mess Attila) Bácsfeketehegyen jártunk.

Sopronban négyszer szerepelt teltház előtt **Carlo Goldoni: A FOGADÓSNŐ** című előadásunk (rendezte: Mészáros Tibor).

A Magyar Színházak Kisvárdai Fesztiváljára meghívást kapott a Zentai Magyar Kamaraszínház és a Soproni Petőfi Színház közös előadása, **SZARKA GYULA – SZÁLINGER BALÁZS: ZENTA, 1697 (rockopera), Rendező: Pataki András.**
Főbb szerepekben:
(Császári tábor)
Savoyai Jenő herceg, francia származású fővezér – **Savanyu Gergely**; Sigbert Heister báró, osztrák hadvezér – **Nagy Gábor**; Deák Pál, magyar huszárezredes – **Vastag Tamás**; Laczó Tamás, magyar huszár – **Papp Attila**; Julie Fayol, Eric Fayol francia hadmérnök lánya – **Stéphanie Schlesser**; Pap – **Major Zsolt**.
(Török tábor)
Elmasz Mehmed, nagyvezír – **Horányi László**; Tököly Imre, kuruc kapitány – **Szomor György**; Borisz Petrovics, szerb kapitány – **Wischer Johann**; Eric Fayol, francia hadmérnök – **Kósa Zsolt**; Hajós Anna, zentai asszony, Laczó Tamás felesége – **Békefi Viktória**.
Valamint:
Sopron Balett: Alekszandra Balabanova, Alekszandra Tyeplih, Andrej Potapov, Bogdan Holomej, Horváth Renáta, Rudisch Boglárka, Rovó Péter, Szabó Barbara Szofia, Szalai Dóra, Vaszilij Nyemcsinov.
Vajdasági néptáncosok: Fekete Gyöngy, Juhász Réka, Szőke Boglárka, Lukács Sára, Harangozó Fanni, Lukács Petra, Szakács Tamás, Savelin Roland, László Andor, Kalmár Erik, Hajagos Árpád, Patyerek Csaba
Budapesti Fővárosi Nagycirkusz akrobatái: Fehér Ádám, Kassai Benjamin, Oláh Sándor, Takács Gyula.

A Nemzeti Összetartozás programsorozat részeként vendégszerepelt színházunkban az Újvidéki Művészeti Akadémia negyedéves színészhallgatóinak vizsgaelőadása:
Yasmina Reza: AZ ÖLDÖKLÉS ISTENE
Szereposztás: Véronique Houllié – **Grgić Nikoletta/Horváth Blanka**; Michel Houllié – **Dudás Dániel/Budinčević Krisztián**; Anette Reille – **Magyar Zsófia/Dedovity Tomity Dina**; Alain Reille – **László Roland / Tóth Dániel.**
Jelmez: **Marina Sremac**. Díszlet: **Lakatos Klára, Bocskovity Jankovics Éva**. Fotó: **Molnár Edvárd.** Rendezte: **László Sándor, Balázs Áron**.

A Soproni Petőfi Színház, a Forrás Színház, a Zentai Magyar Kamaraszínház és Komáromi Jókai Színház koprodukciója, **Sík Sándor**: **ISTVÁN KIRÁLY** című tragédiának zártkörű bemutatója Sopronban zajlott, majd Magyarpolányon, Pécselyen és Kémesen is vendégszerepelt június hónapban. Szereplők: István király – **Boráros Imre**, Gizella – **Rudolf Teréz**, Vazul – **Kovács Frigyes**, Gyöngy – **Szőcs Erika**, Orseolo Péter – **Pintér Gábor**, Aba Sámuel – **Savanyu Gergely**, Sebös – **Marosszéki Tamás**, Anasztáz – **Farkas Tamás**, Buda úr – **Major Zsolt**, Szalók úr – **Wischer Johann**, Gotthárd lovag – **Nagy Gábor**, Sámán – **Kósa Zsolt**. Alkotótársak: Díszlet – **Pataki András**, Jelmez – **Húros Annamária**, Rendező – **Pataki András.**
Mély tartalmú, elgondolkodtató mű a király utolsó napjairól, arról a benne dúló harcról, hogy kinek adja a koronát: Orseolo Péternek vagy Vazulnak. Kit válasszon utódjául, a kereszténytyt

vagy a pogányt? A naptár szerint 1038-ban vagyunk, Nagyboldogasszony ünnepére készül Székesfehérvár. Ez a király utolsó napja. A polgárháború küszöbén áll az ország. Egy monumentális uralkodó és személyiség kiszolgáltatottságában szembenéz a halállal, és egész életművének kárba veszésével. Mi a helyes döntés? István felajánlja Szűz Máriának a koronát, Isten kezébe teszi az országot.

JÚLIUS

Az Esztergomi Nyári Esték elnevezésű fesztiválon szerepeltünk, amelyet júliusban és augusztusban tartottak, s kivételesnek számít, hogy három előadásunkkal is színpadra léphettünk, amelyekről a továbbiakban olvashatnak.

A Soproni Petőfi Színház és a Zentai Magyar Kamaraszínház koprodukcióját, **Tamási Áron – Szarka Gyula: ÖRÖDGÖLŐ JÓZSIÁS** című tündérjátékot (rendezte: Pataki András, Jászai Mari-díjas) Esztergomban egyszer, valamint Szigligeten kétszer mutattuk be.

AUGUSZTUS

Szabó Magda – Egressy Zoltán: TÜNDÉR LALA című előadásunkat (rendezte: Mess Attila) augusztusban az Esztergomi Várszínház valamint a Szarvasi Vízi Színház apró közönsége nézhette.

Az esztergomi Bazilika előtt már másodszor, szabadtéren mutattuk be a Zentai Magyar Kamaraszínház és a Soproni Petőfi Színház közös előadását, **SZARKA GYULA – SZÁLINGER BALÁZS: ZENTA, 1697 című rockoperát (rendező: Pataki András).**

Meghívást kaptunk a XXIII. Pesthidegkúti Művészeti Fesztiválra, amelynek gyermekprogramját bővítettük **A HÁROM ARANYGYŰRŰ** című zenés mesejátékunkkal. Szereplők: Rongyos királyfi – **Szilágyi Áron**; Királylány – **Verebes Judit**; Öreg barát, Liba – **Virág György**; Gebe/Paripa, Király, Liba – **Dévai Zoltán**; Fekete király, Sárkány – **Nešić Máté**; Szatócs, Csinos királyfi, Sárkány, Liba – **Papp Arnold**; Özvegy Burkus királyné, Liba – **Székely Bea**. A mesét színpadra alkalmazta: **Mészáros Anikó.** Zeneszerző: **Bakos Árpád**. Jelmez: **Janovics Erika.** Díszlet: **Crnkovity Gabriella**. Színpadi mozgás: **Crnkovity Gabriella**. Rendező: **Crnkovity Gabriella**.

"Minden mese így kezdődik. Adott egy boldog, vagy egy kevésbé vidám család. Mindenki döntse el maga, hová tartozik a mi házunk népe. Ez az egykedvű úr itt az édesapám, a király. Új felesége, a burkus királyné nagyon előkelő fajta. Mindent szeret, ami pompa és cicoma, púder és hajzselé, ékszer és selyem. Meglátszik ez az ő egyetlen fián is...
Ha hiszitek, ha nem, én is királyfi volnék, nem csak ez a bájgúnár itt mellettem. Lehet, hogy nem követem az utolsó divatot, s az öltözékem itt-ott megkopott, de azért az én fejemen is korona ragyog, még ha kissé rozsdás is. Nem volt ez mindig így, de miután édesanyám meghalt, az udvari tanácsosok addig fúrták-faragták édesapámat, az öreg királyt, míg feleségül nem vette az özvegy burkus királynét, akivel ez a piperkőc is a palotába költözött.„ (részlet az előadásból)
A kitaszított királyfi elindul, hogy megtalálja a boldogságot, hogy megtalálja a helyét a világban, hogy találjon szeretetet, emberséget, szerelmet, tisztességet. És aki keres, az talál, ugye? Többet is, mint amire számítanánk. Útja során tanul, fejlődik, elesik de felkel. Aztán újra elesik…de mindig akad egy segítő kéz, ami nem hagyja, hogy alul maradjon, mivel a jónak győzedelmeskednie kell. Hiszen akkor van helyén a világ rendje.

SZEPTEMBER

Ebben a hónapban megtartottuk az **V. Teátrum Neked! Zentai Teátrumi Napokat.** A fesztivál első napjának délelőttjét **Szabó Magda – Egressy Zoltán: TÜNDÉR LALA** című előadásunkkal (rendezte: Mess Attila) indítottuk, este pedig vendégül láttuk a **PUSKÁS, A MUSICAL** stábját. A magyar musical irodalom legújabb, nagy sikerű darabjából láthattak részleteket a nézők egy beszélgetés keretében. A Puskás, a musical a hazaszeretet, a barátság, a csibészség és a bátorság méltatása Puskás Ferenc élettörténetének bemutatásán keresztül. Ezen a rendhagyó estén **Szabó László**, a darab producere beszélget **Szente Vajk** író-rendezővel, valamint a darab szereplői közül **Jenes Kittivel, Pesák Ádámmal, Szabó P. Szilveszterrel és Veréb Tamással** az alkotási folyamat és az előadások kulisszatitkairól. Eközben pedig a darab színészei időről időre énekeltek is, ízelítőt adva a musical legszebb dalaiból, és videóbejátszások is színesítették az estét.

A fesztivál második napján **Carlo Goldoni: A FOGADÓNSŐ** című előadásunkat (rendezte: Mészáros Tibor) mutattuk be a közönségnek.

A harmadik napon délelőtt az Aradi Kamaraszínház és a Szegedi Pinceszínház koprodukcióját láthatták a gyerekek.

Kemény Henrik: VITÉZ LÁSZLÓ ÉS AZ ELÁTKOZOTT MALOM (élőszereplős vásári bábjáték)

Szereposztás: Vitéz László – **Gulyás Hermann Sándor**; Molnár – **Varga Bálint**; Szellem 1 – **Balog József**; Szellem 2 – **Kancsár Orsolya**; Ördög 1 – **Kálmán Zsófia**; Ördög 2 – **Gerner Csaba;** Frici – **Balog József.**

Díszlet: **Szvatek Péter**. Jelmez: **Varsányi Anna**. Világítás, hang: **Balog Arnold.** Rendezőasszisztens, súgó: **Hadas-Gábor Zsófia**. Rendező: **Tapasztó Ernő**.

Nem mindennapi látványosságot: felnagyított bábszínházi előadást, élőszereplős bábjátékot láthat a néző, aki az Aradi Kamaraszínház és a Szegedi Pinceszínház közös Vitéz Lászlójára kíváncsi. Kemény Henrik eredeti szövege elevenedik meg ezúttal is sok játékkal és sok nevetéssel. Ám generációk kedvenc paprikajancsija most Gulyás Hermann Sándor alakításában kel életre és vág bele az elátkozott malom felszabadításába. Ördögökkel, szellemekkel hadakozik a csalafinta legény, aki világot látni indult és egy bajbajutott molnárral találkozott; és még a csaplárosné báli legyezője, avagy Vitéz László világhírű palacsintasütője is előkerül…

A történet kevesek számára ismeretlen, ám annál újabb a megfogalmazás. Élő hanghatások biztosítanak hangkulisszát, és elismert színművészek mókáznak a felnagyított bábszínházi paraván díszletében, fergeteges szórakozást biztosítva kicsiknek, de ezúttal nagyoknak is egyaránt.

Este pedig szintén a Szegedi Pinceszínház mutatott be egy igazi klasszikust. **Molnár Ferenc: JÁTÉK A KASTÉLYBAN** (komédia két részben)

Szereplők: Annie – **Kancsár Orsolya**; Almády – **Balog József**; Ádám Albert – **Réti Barnabás**; Gál – **Gulyás Hermann Sándor**; Lakáj – **Varga Bálint**; Titkár – **Gargya Balázs**; Turai Sándor – **Kovács Róbert**.

Díszlet: **Szvatek Péter**. Világítás, hang: **Balog Arnold**. Rendezőasszisztens, súgó: **Hadas-Gábor Zsófia**. Rendező: **Tapasztó Ernő**.

A Déryné Programban is számos helyszínt megjárt előadás fordulatos történetében három magyar színpadi szerző Olaszországban tölti szabadságát. Turai és Gál színműírók új felfedezettje és pártfogoltja a fiatal zeneszerző Ádám Albert, aki operettprimadonna menyasszonyával fog találkozni ebben az előkelő tengerparti kastélyban. Az érkezésük időpontjáról azonban nem értesítik előre Annie-t, s ebből adódnak a bonyodalmak. A három férfi ugyanis fültanúja lesz Annie és korábbi hódolójának félreérthetetlenül bensőséges beszélgetésének. A helyzet egyértelmű, Annie hűtlensége bizonyítást nyert. Ádám vigasztalhatatlan, Turai azonban elhatározza, megóvja a fiút ettől a csalódástól. Annie

boldogan csatlakozik a tervhez, s az egyébként nős Almádyt sem kell különösen noszogatni, hogy a botrányok elkerülése végett kövesse Turai utasításait. A színműíró néhány óra alatt egy színdarabot ír, melyhez felhasználja a valóságban elhangzott párbeszédet is. A darabot persze Annie-nek és Almádynak kell előadni. A fiatalok kibékülnek, mert a főpróbán "bebizonyosodik", hogy az ominózus párbeszéd szerzője nem az élet, hanem egy ismeretlen francia író.

OKTÓBER

Ebben a hónapban egyszer játszottuk kamaratermünkben **Anton Pavlovics Csehov – Kiss Csaba: DE MI LETT A NŐVEL?** című férfimesénke (rendezte: Dévai Zoltán).

A szabadkai Kosztolányi Dezső Színházban vendégszerepeltünk **Carlo Goldoni: A FOGADÓNSŐ** című darabunkkal (rendezte: Mészáros Tibor), valamint kétszer játszottuk a Zentai Magyar Kamaraszínház nagytermében is.

A Kosztolányi Dezső Színház vendégszerepelt **Lars von Trier–Christian Lollike–Vedrana Božinović: DOGVILLE** című előadásával.

Rendező: Urbán András. Dramaturg: Vedrana Božinović. Rendezőasszisztens: Szerda Zsófia. Játsszák: Mészáros Gábor, Kucsov Borisz, Búbos Dávid, Fülöp Tímea, Verebes Andrea.

Képzeljünk el egy várost. Egy kisvárost. Egy várost, melyben soha semmi nem történik. Csúnya épületekkel, amik fokozatosan mennek tönkre, elhagyott házakkal, melyeket senki nem akar megvenni. Boltokkal, melyekben leértékelt, de még így is túl drága, rossz minőségű behozatali ruhákat árulnak. Egy várost bezárt gyárakkal. Elkezdett, de soha be nem fejezett építkezésekkel. Bezárt boltok, piszkos kirakatok. Kátyúkkal teli utcák. Képzeljünk el egy várost kulturális események nélkül. Rossz és korrumpált iskolarendszerrel. Egy várost, melybe soha senki nem jön. Ahonnan mindenki el szeretne menni. Ne a saját városukat képzeljék el. Ez a történet nem az önök városáról szól. Ez a történet nem önökről szól. Önök jó emberek. Ez egy egészen más történet. Ez egy szomorú történet.

Szabó Magda – Egressy Zoltán: TÜNDÉR LALA című előadásunkkal (rendezte: Mess Attila) Magyarkanizsán valamint Adán vendégszerepeltünk.

Ebben a hónapban az a megtiszteltetés érte színházunkat, hogy Wischer Johann igazgatót kérték fel az 1956-os ünnepség központi rendezvényének megrendezésére, mely az **ÖNKÉNTES MAGÁNY, 1956** címet viselte. Az előadást Hamvas Béla és Márai Sándor írásaiból állította össze.

Szereplők: Dévai Zoltán, Dudás Dániel, Magyar Zsófia, Nešić Máté, Székely Bea, Szilágyi Áron, Tóth Dániel, Verebes Judit. Forráskutatás: Katona Imre. Koreográfus: Tomin Kis Anikó. Képszerkesztés: Szabó Endre. Rendező: Wischer Johann.

Valamire nemet mondtak. S amire nemet mondtak, azt egészében is megtagadták.

A külső és a belső emigráció pozíciói jelennek meg Márai és Hamvas - személyesen is - megszenvedett állásfoglalásaiban. Az előadás egyfajta fiktív dialógust hoz létre a művek, naplórészletek és tanulmányok részleteiből, melyben a két alkotó meglátásai összecsapnak. Olykor egymás mellett beszélve, olykor ütközve, de akaratlanul is egymást erősítve tárulnak fel befolyástól mentes ítéleteik, hiteles tanúvallomásaik egy történelmi eseménysor kapcsán, melynek magvában az október 23-án kirobbant népfelkelés áll.

A hónap végén a Soproni Petőfi Színház és Zentai Magyar Kamaraszínház koprodukcióját Zentán is bemutattuk **Tamási Áron – Szarka Gyula: ÖRDÖGÖLŐ JÓZSIÁS** című zenés tündérjátékot (rendezte: Pataki András, Jászai Mari-díjas). Az előadást kétszer ünnepelte vastapssal a közönség.

A Nemzeti Színház színpadján szerepelt szerepelt **Wass Albert**: **TIZENHÁROM ALMAFA** című előadás, amelyben Wischer Johann is szerepel (rendezte: Vidnyánszky Attila, Kossuth- és Jászai Mari-díjas)

NOVEMBER

Novemberben bemutattuk **Hedry Mária: TÜNDÉR MÍRA** című zenés ökomesét.
Szereposztás: Tündér Míra – Verebes Judit; Orsolya, Tündér Rózsa, Kút – Székely Bea; Lodovico – Nešić Máté; Király – Virág György; Jankó, Danika – Szilágyi Áron; Tóbiás, Danika – Dévai Zoltán; Tó, folyó hangja – Bába Lujza; Tenger hangja – Krizsán Szilvia (Sterija-díjas).
Zenéjét szerezte és hangszerelte: Klemm Dávid; Dalszövegek: Lénárd Róbert; Díszlet- és jelmeztervező: Janovics Erika; Koreográfus: Tomin Kis Anikó, Samardžić Eleonóra; Rendező: Krizsán Szilvia (Sterija-díjas).
„Kedves fiatal közönségünk, kedves gyerekek! Szülők, nagyszülők, pedagógusok!
Nagy boldogság számomra, hogy Zentán bemutatkozhat tündérlányom, Míra.
Igaz szóval megírt szép mesét láttok most.
Holnemvolt országot nagy veszély fenyegeti, az ország folyóit, forrásait, tavait a kapzsi király gonosz tanácsadója segítségével arannyá akarja változtatni. De nagy ára van ennek a gazdagságnak, az élővilág pusztulása. Hoppá!
Ráismerünk a mi saját gondjainkra is? Szennyezett vizeink, pusztuló állataink jajszavára? Bizony lehetséges.
De ne féljetek, Míra, a király lánya meg akarja menteni a természetet. Akárcsak mi mindannyian, sokat tehetünk érte, hiszen szeretjük, életünk legfőbb táplálója.
Figyeljetek csak, mi fog történni? Sok bonyodalom, árulás, önzés, kapzsiság után a vizek fellázadnak…. Azonban végül Mírának sikerül megfékezni a gonoszt és a világban helyreáll a rend.
Legyen így a valóságban is! Segítsetek Ti is, figyeljetek a fákra, virágokra, a folyókra, a patakokra, a tavakra, a gyönyörű természet kincseire. Vigyázzatok rájuk odakünn! És most jól szórakozzatok idebenn, a színház varázslatos világában."
(Hedry Mária)
„Holnemvolt országban nagy a baj. Kiirtják az erdőket, kizsákmányolják a természetet, pusztul az egész birodalom. De Holnemvolt ország királya ezt nem látja. Nem rossz ember, de sajnos nagyon kapzsi. És ráadásul még az a gonosz Lodovico varázsló is egyfolytában ármánykodik. Vajon megmenekülhet a világ? Ez egy ökomese. Sok humorral, tánccal, zenével. De azért fontos üzenettel is: nem csak Tündér Míra tündér, hanem mindenki az, aki védi a természetet."
(Krizsán Szilvia)

A Soproni Petőfi Színház előadása - amelyben Wischer Johann igazgató szerepel, **Németh László: SZÉCHENYI** című történelmi dráma is bemutatásra került Sopronban, majd még nyolcszor szerepelt Sopronban és egyszer Bécsben.
Szereplők: Széchenyi István – Széles Tamás; Crescentia, a felesége – Szőcs Erika; Béla, a fia - Papp Attila; Zichy Géza, mostohafia – Marosszéki Tamás; Görgen, főorvos – Major Zsolt; Goldmark doktor – Kovács Frigyes; Gutherz doktor – Wischer Johann; Lonovics érsek – Boráros Imre; Báró Jósika Samu – Pelsőczy László; Babarczy alezredes – Nagy Gábor; Kiss Márton, Széchenyi titkára – Horányi László; Brach, Széchenyi inasa – Galkó Balázs, Pintér Gábor; Magyarországi látogató – Savanyu Gergely; Mátyás – Horváth Dávid; János, ápoló – Kiss Noró. Alkotótársak: Díszlet – Csiszár Imre; Jelmez – Szakács Györgyi (Kossuth- és Jászai- díjas); Dramaturg – Bártfay Rita; Súgó – Simon Andrea; Ügyelő – Kiss Noró; Rendező asszisztens – Simon Andrea; Rendező – Csiszár Imre (Kossuth- és Jászai-díjas, érdemes és kiváló művész)
„Egy ember a sors csapdájába szorultan: öngyilkosságra készül. (…) Az emberek megzavarásában gyönyörködő fölény s elragadtatásukat kivívni akaró alkalmazkodás játéka ez…" – vall darabjáról Németh László, akinek drámája 1946-ban született, és az elmegyógyintézetbe zárt Széchenyi István gróf életének végső dilemmáját tárja elénk. A

dráma intellektuális anyaga a Goldmark doktorral folytatott két legfontosabb vitában bontakozik ki. Goldmark a darab kulcsfigurája, aki megfejtésül szolgál Széchenyi jellemének a megértéséhez, a pszichopata doktor voltaképp Széchenyi önmardosó kétségeit, sorsát és döntéseit mutatja fel egy izgalmas sakkjátszma stratégiai lépéseit követve…"

Kétszer szerepelt a Soproni Petőfi Színház színpadán a Soproni Petőfi Színház, a Forrás Színház, a Zentai Magyar Kamaraszínház és a Jókai Színház koprodukciója, **Sík Sándor: ISTVÁN KIRÁLY** című tragédia (r.: Pataki András, Jászai Mari-díjas).

Anton Pavlovics Csehov – Kiss Csaba: DE MI LETT A NŐVEL? című előadásunkkal (rendezte: Dévai Zoltán) Csókán és Magyarcsernyén jártunk.

A Soproni Petőfi Színház és a Zentai Magyar Kamaraszínház közös produkcióját, **Tamási Áron – Szarka Gyula: ÖRDÖGÖLŐ JÓZSIÁS** című zenés tündérjátékot Komlón játszottuk.

William Shakespeare: SOK HŰHÓ SEMMIÉRT című komédiánkat (rendezte: Mezei Kinga) kétszeres teltházzal játszottuk Zentán.

Adán vendégszerepeltünk **Carlo Goldoni: A FOGADÓSNŐ** (rendezte: Mészáros Tibor) című előadásunkkal.

Wass Albert: **TIZENHÁROM ALMAFA** című előadás Budapesten volt repertoáron (rendezte: Vidnyánszky Attila Kossuth- és Jászai Mari-díjas).

DECEMBER

Két alkalommal szerepelt a Soproni Petőfi Színház színpadán **Németh László: SZÉCHENYI** című történelmi drámája (r.: Csiszár Imre, Kossuth- és Jászai Mari-díj)

Két alkalommal, Bácskossuthfalván, valamint Szilágyin játszottuk **Anton Pavlovics Csehov – Kiss Csaba: DE MI LETT A NŐVEL?** (rendezte: Dévai Zoltán) című előadásunkat.

Carlo Goldoni: A FOGADÓNSŐ (rendezte: Mészáros Tibor) című előadásunkkal Szenttamáson jártunk.

Csókán és Óbecsén **Szabó Magda – Egressy Zoltán: TÜNDÉR LALA** című előadásunkkal vendégszerepeltünk.

Wass Albert: **TIZENHÁROM ALMAFA** című előadás ismét szerepelt a budapesti Nemzeti Színház deszkáin (rendezte: Vidnyánszky Attila, Kossuth- és Jászai Mari-díjas).

Útjának indult tantermi programunk is, amely **Anton Pavlovics Csehov: A MEDVE** című művét veszi alapul.

Szereplők: Popova Jeléna Ivánova – **Verebes Judit/Székely Bea**, Grigorij Sztyepánovics – **Szilágyi Áron/ Nešić Máté, Lúka – Virág György/Dévai Zoltán**

A medve, tréfa egy felvonásban Anton Pavlovics Csehovnál kitűnő példája a drámaiatlan drámának. Valódi konfliktus nem jön létre, ugyanis minden a szereplők tudatában történik. A mű erre épül.

A drámának három szereplője van: Popova Jeléna Ivánova, földbirtokos özvegye; Szmirnov Grigorij Szytepánovics, még nem öreg földbirtokos; Lúka, Popova öreg lakája. Popova Jeléna Ivánova lankadatlanul gyászolja hét hónapja elhunyt férjét, teljesen belebetegedett az elvesztésébe, és megfogadja, hogy haláláig gyászolni is fogja, teljesen elzárkózik a világtól. Ekkor betér hozzá Szmirnov Grigorij Sztyepánovics, földbirtokos, hogy néhai férje tartozását behajtsa. Nyers modorú, komor ember, akár egy medve, már számtalan szerelmi kudarcon átesett, így már nem tud ránézni a nőkre. Jeléna nem tud fizetni, kéri, hogy jöjjön vissza pár nap múlva. Ekkor a földbirtokos kifordul magából, és elkezdi szidni a női nemet. A darab végkifejleteként a férfi párbajra hívja a nőt az emancipáció jegyében, de a két ember hirtelen rájön, hogy egymásba szerettek.

A darab olyan kérdésekkel foglalkozik, hogy mi a gyász? Mekkora a gyász mértéke? Mi a szerelem? Hogyan szerethet bele egy teljesen váratlan pillanatban két ember egymásba. Miért zárkózott el ennyire a nő az elején? Miért nem megy el a férfi? Az adó behajtása miatt, vagy azért, mert már az elején megtetszik neki a nő?

Ez az év sem múlt el nehézség nélkül, ugyanis a járványhelyzet fennállása óta több szabályt is beiktattunk, amelyek az országos rendelettel összhangban színházunk közönségére és dolgozóira is vonatkoztak. Azonban A 2020-as évhez viszonyítva a 2021-es évben már megéreztük a pozitív változást. Többet tudtunk próbálni, magyarországi vendégeket fogadhattunk, megtarthattuk Teátrum Neked! fesztiválunkat, amelyre - a járványhelyzet ellenére is - nagy volt az érdeklődés, tantermi programunkkal is turnéztunk, amelyet mind a középiskolás tanulók, mind az intézmények tanárai nagyon nagy szeretettel fogadtak. Mindent összevetve sikeres évet zárhattunk.

Zenta, 2022. február 24.

"Сенћанско мађарско камерно позориште" -
Zentai Magyar Kamaraszínház

Wischer Johann
megbízott igazgató

ZENTAI MAGYAR KAMARASZÍNHÁZ

2021-ES ÉV PÉNZÜGYI EREDMÉNYE

Kontó	Leírás	Községi költségvetési eszközökből származó jövedelem - 01-es forrás		Nemzetközi szervezetek folyó adományaiból száramzó jövedelem - 05-ös forrás		Természetes és jogi személyek adományaiból származó jövedelem - 08-as forrás		Előző év adományaiból származó fel nem osztott jövedem 15		Összesen:
		PA0001	PA0002	PA0001	PA0002	PA0001	PA0002	PA0001	PA0002	
311712	Áthozott célirányos eszközök								2 623 631,39	2 623 631,39
732151	Folyó adományok nemzetközi szervezetektől				7 725 507,48					7 725 507,48
741414	A biztosítástulajdonosok tulajdonából származó jövedelem									0,00
742151	Termékek és szolgáltatások eladásából származó jövedelem									0,00
744151	Természetes és jogi személyek adományai					3 300 000,00	500 000,00			3 800 000,00
791111	Jövedelem a költségvetésből	6 927 199,87	1 939 163,01							8 866 362,88
	ÖSSZESEN :	**6 927 199,87**	**1 939 163,01**	**0,00**	**7 725 507,48**	**3 300 000,00**	**500 000,00**	**0,00**	**2 623 631,39**	**23 015 501,75**

Kontó	Leírás	Költségek és kiadások a községi költségvetés eszközeiből származó jövedelem terhére - 01-es forrás		Költségek és kiadások a nemzetközi szervezetek folyó adományaiból száramzó jövedelem terhére - 05-ös forrás		Költségek és kiadások a természetes és jogi személyek adományaiból származó jövedelem terhére - 08-as forrás		Költségek és kiadások az előző év adományaiból származó fel nem osztott jövedem terhére - 15-ös forrás		Összesen:
		PA0001	PA0002	PA0001	PA0002	PA0001	PA0002	PA0001	PA0002	
411	**Foglalkoztatottak keresetei és pótlékai**	**2 498 566,64**	**0,00**	**0,00**	**0,00**	**0,00**	**0,00**	**0,00**	**0,00**	**2 498 566,64**
411111	Alapfizetés	1 974 787,45								1 974 787,45
411115	Munkahelyen eltöltött idő utáni pótlék - holt munka	151 894,23								151 894,23
411117	30 napig terjedő betegségből adódó ideglenes munkaképtelenség miatti térítmény	51 167,92								51 167,92
411118	Munkából való távollét miatti térítmény, ünnepnapokon, amely nem mukanap, évi szabadság, fizetett távollét, stb	320 717,04								320 717,04
412	**Munkaadót terhelő szociális járulékok**	**416 011,33**	**0,00**	**0,00**	**0,00**	**0,00**	**0,00**	**0,00**	**0,00**	**416 011,33**
412111	Nyugdíj és rokkantási biztosítás járuléka	287 335,16								287 335,16
412211	Egészségügyi biztosítás járuléka	128 676,17								128 676,17
413	**Természetbeni térítmények**	**0,00**	**0,00**	**0,00**	**0,00**	**0,00**	**0,00**	**0,00**	**0,00**	**0,00**
413142	Munkások gyerekeinek ajándéka									0,00
414	**A foglalkoztatottak szociális juttatásai**	**30 000,00**	**0,00**	**0,00**	**0,00**	**0,00**	**0,00**	**0,00**	**0,00**	**30 000,00**
414121	30 napon túli betegszabadság									0,00
414411	Szociális segítség egészségügyi kezelés esetén a foglakoztatottnak és szükebb családtagjainak	30 000,00								30 000,00
415	**A foglalkoztatottak térítményei**	**178 104,68**	**0,00**	**0,00**	**0,00**	**0,00**	**0,00**	**0,00**	**0,00**	**178 104,68**
415112	Mukába és munkából járás költségei	178 104,68								178 104,68
416	**Díjak, jutalmak és egyéb külön kiadások**	**0,00**	**0,00**	**0,00**	**0,00**	**0,00**	**0,00**	**0,00**	**0,00**	**0,00**
416111	Jubiláris díjak									0,00
421	**Állandó kiadások**	**209 150,18**	**0,00**	**0,00**	**3 912,82**	**0,00**	**0,00**	**0,00**	**500,02**	**213 563,02**
421111	Pénzforgalom költségei	33 108,05			412,76				0,02	33 520,83
421121	Banki szolgáltatás költségei	7 982,17			3 500,06				500,00	11 982,23
421211	Az elektromos energia szolgáltat. költségei									0,00
421225	Központi fűtés költségei									0,00
421311	Kommunális szolgáltatás költségei									0,00
421323	Ingatlanok őrzése									0,00
421411	Telefon, telex, telefax									0,00

421412	Internet és hasonló									0,00
421414	Mobil telefon szolgáltatásai	68 166,89								68 166,89
421421	Postai szolgáltatás	14 601,07								14 601,07
421512	A biztosítástulajdonosok tulajdonából származó jövedelem	46 924,00								46 924,00
421521	Foglalkoztatottak munkahelyi balesetbiztosítása	26 251,00								26 251,00
421522	Foglalkoztatottak egészségügyi biztosítása	12 117,00								12 117,00
451523	Biztosítás harmadik személy felé-casco									0,00
422	**Utazási költségek**	**0,00**	**49 121,46**	**0,00**	**41 122,38**	**0,00**	**14 550,00**	**0,00**	**4 419,86**	**109 213,70**
422111	Hivatalos utak napidíjának költségei		43 650,00				14 550,00			58 200,00
422121	Hivatalos utak szállítási költségei		500,00							500,00
422194	Saját gépjárműhasználat térítményei		4 971,46		1 329,00				1 199,75	7 500,21
422199	Hivatalos utak egyéb költségei									0,00
422211	Külföldi hivatalos utak napidíjának költségei									0,00
422221	Külföldi hivatlos utak szállítási költségei									0,00
422231	Elszállásolás költségei külföldön									0,00
422293	Saját gépjárműhasználat térítményei külföldön				7 017,01				3 220,11	10 237,12
422299	Külföldi hivatalos utak egyéb költségei				32 776,37					32 776,37
422911	Egyéb szállítási költségek									0,00
423	**Szerződéses szolgáltatások**	**1 462 650,06**	**462 955,42**	**0,00**	**1 243 374,09**	**0,00**	**256 862,00**	**0,00**	**1 165 295,12**	**4 591 136,69**
423111	Fordítási költségek									0,00
423121	Titkári szolgáltatás	975 978,93								975 978,93
423221	Szoftverek kidolgozásának költségei	67 924,80								67 924,80
423399	Továbbképzés egyéb költségei									0,00
423419	Nyomtatás egyéb költségei		19 027,50						16 972,50	36 000,00
423421	Nyilvánosság tájékoztatési költsége									0,00
423431	Reklám és propagandaköltség				19 620,00		69 960,00		65 900,00	155 480,00
423432	Hirdetések és tenderek	39 048,00								39 048,00
423599	Egyéb szakosított szolgáltatások	379 698,33	380 381,64		971 468,75		186 902,00		560 217,00	2 478 667,72
423621	Vendéglátói szolgáltatások		6 880,00		198 306,92				471 181,65	676 368,57
423711	Reprezentáció		54 966,28		53 978,42				51 023,97	159 968,67
423712	Ajándékok		1 700,00							1 700,00
423911	Egyébb általános szolgáltatás									0,00
424	**Szakosított szolgáltatások**	**2 055 099,90**	**1 372 607,23**	**0,00**	**3 367 928,80**	**3 297 010,00**	**138 058,00**	**0,00**	**731 702,60**	**10 962 406,53**
424221	Kulturális szolgáltatások	2 055 099,90	1 372 607,23		3 367 928,80	3 297 010,00	138 058,00		731 702,60	10 962 406,53
425	**Folyó javítások és karbantartások**	**7 440,00**	**0,00**	**0,00**	**7 160,00**	**0,00**	**0,00**	**0,00**	**75 000,00**	**89 600,00**
425113	Festés és meszelési munkálatok									0,00
425115	Munkálatok a vizvezetéken és kanalizíción									0,00
425116	Munkálatok a központi fütésen									0,00
425117	Munkálatok az elektromos vezetékeken									0,00
425213	Gépjárműn végzett lemezmunkálatok									0,00
425219	Szállítási eszközök egyéb javításai	2 160,00								2 160,00
425221	Bútor karbantartása									0,00
425222	Számítógépek karbantartása	5 280,00								5 280,00
425223	Kommunikációs berendezések karbantartása									0,00
425224	Elektormos felszerelés karbantartása									0,00
425241	Környezetvédelmi eszközök karbantartása									0,00
425262	Kultúrális felszerelés karbanartása				7 160,00				75 000,00	82 160,00
426	**Anyag**	**71 322,23**	**54 478,90**	**0,00**	**218 513,71**	**2 990,00**	**90 530,00**	**0,00**	**418 863,79**	**856 698,63**
426111	Irodai anyag	20 196,00								20 196,00
426122	Hivatali öltözék	24 000,00								24 000,00
426131	Virág és dekoráció									0,00
426311	Szakirodalom a foglalkoztatottak részére									0,00
426412	Dizel üzemanyag	9 970,17			57 827,04		50 000,00		64 732,88	182 530,09
426413	Olaj és kenőanyag									0,00
426491	Szállítóeszközhöz szükséges egyéb anyag									0,00

426621	Kultúrához szükséges anyag		12 000,00		78 101,38	2 990,00			267 857,62	360 949,00
426811	Tisztításhoz szükséges vegyi anyag	3 586,78								3 586,78
426819	Tisztaság fenntartásához szükséges egyéb anyag	13 569,28								13 569,28
426911	Fogyóanyag		31 668,90		79 585,29		32 130,00		44 073,29	187 457,48
426913	Szerszám és apróleltár		10 810,00		3 000,00		8 400,00		42 200,00	64 410,00
444	**Hitelezés egyéb költségei**	**0,00**	**0,00**	**0,00**	**0,00**	**0,00**	**0,00**	**0,00**	**0,00**	**0,00**
444111	Negatív árfolyamkülönbség									0,00
465	**Egyéb támogatások és átutalások**	**0,00**	**0,00**	**0,00**	**0,00**	**0,00**	**0,00**	**0,00**	**0,00**	**0,00**
465111	Egyéb folyó támogatások és átutalások									0,00
465112	Törvény szerinti egyéb folyó támogatások									0,00
482	**Adók, kötelező illetékek és bírságok**	**0,00**	**0,00**	**0,00**	**0,00**	**0,00**	**0,00**	**0,00**	**0,00**	**0,00**
482131	Járművek regisztrálása									0,00
482241	Községi illetékek									0,00
482251	Bírósági illeték									0,00
482311	Pénzbírságok és szankciók									0,00
511	**Épületek és építkezési objektumok**	**0,00**	**0,00**	**0,00**	**0,00**	**0,00**	**0,00**	**0,00**	**0,00**	**0,00**
511294	Kultúrális intézmény épületeinek kiépítése									0,00
511451	Tervdokumentáció									0,00
512	**Gépek és felszerélések**	**0,00**	**0,00**	**0,00**	**17 880,00**	**0,00**	**0,00**	**0,00**	**227 850,00**	**245 730,00**
512221	Számítástechnikai felszerelés									0,00
512241	Elektromos felszerelés									0,00
512242	Fényképészeti felszetelés									0,00
512631	Kultúrális felszerelés				17 880,00				227 850,00	245 730,00
	ÖSSZESEN :	**6 928 345,02**	**1 939 163,01**	**0,00**	**4 899 891,80**	**3 300 000,00**	**500 000,00**	**0,00**	**2 623 631,39**	**20 191 031,22**

A jövedelem és kiadások közötti különbség + előző évből áthozott elnem költött eszközök = SZUFICIT: 2 824 470,53

A Zentai Magyar Kamaraszínház a 2021.01.01. - 2021.12.31. periódusban 20.391.870,36 dinár össz jövedelmet valósított meg, míg az össz költség és kiadás 20.191.031,22 dinárt tett ki. Így a megvalósított többlet jövedelem 200.839,14 dinár lett, ami a 2020 évből áthozott, fel nem osztott jövedelemmel (ami céleeszköz jeleggel bir), 2.623.631,39 dinárral lett kiigazva és az így megvalósított össz többletjövedelem (szuficit) **2.824.470,53** dinár lett

Összeállította
Kecsenovics Szilvia

Igazgató
Wicher Johann

Zenta, 2022.02.22.

55.

A helyi önkormányzatról szóló törvény (az SZK Hivatalos Közlönye, 129/2007., 83/2014. sz. – más törv. és 101/2016. sz.) 32. szakasza 1. bekezdésének 8) pontja, Zenta község statútuma (Zenta Község Hivatalos Lapja, 4/2019. sz.) 45. szakasza 1. bekezdésének 58) pontja alapján a Zentai Községi Képviselő-testület a 2022. május 27-én tartott ülésén meghozta az alábbi

V É G Z É S T
A ZENTAI TÖRTÉNELMI LEVÉLTÁR 2021. ÉVI ÉVES MUNKA- ÉS ÜZLETVITELI JELENTÉSÉNEK ÉS PÉNZÜGYI JELENTÉSÉNEK AZ ELFOGADÁSÁRÓL

I.

A KKT ELFOGADJA a zentai Történelmi Levéltár 2021. évi éves munka- és üzletviteli jelentését és pénzügyi jelentését.

II.

A jelen végzést közzé kell tenni Zenta Község Hivatalos Lapjában.

Szerb Köztársaság
Vajdaság Autonóm Tartomány
Zenta község
Zentai Községi Képviselő-testület
Szám: 63-1/2022-I
Kelt: 2022. május 27-én
Z e n t a

Szabó Dékány Zsófia s. k.
a Zentai Községi Képviselő-testület elnök asszonya

Indoklás:

A zentai Történelmi Levéltár 2022. február 28-án megküldte Zenta község Községi Közigazgatási Hivatalának a zentai Történelmi Levéltár 2021. évi éves munka- és üzletviteli jelentését, együtt az intézmény igazgatóbizottságának az üléséről a jegyzőkönyvvel, amelynek megtartására 2022. február 28-án került sor, amelyen meghozták a zentai Történelmi Levéltár 2021. évi éves munka- és üzletviteli jelentésének az elfogadásáról szóló határozatot, és 2022. március 7-én a Történelmi Levéltár 2021-es évi jövedelmének és kiadásainak áttekintését, illetve pénzügyi jelentését.

Meghozatalra került a levéltári anyagról és a levéltári tevékenységről szóló törvény (az SZK Hivatalos Közlönye, 6/2020. sz.). A levéltári anyagról és a levéltári tevékenységről szóló törvény 46. szakaszának 1. bekezdése feltünteti, ki az alapítója a nyilvános levéltáraknak, illetve, hogy az alapítói jogokat a nyilvános levéltárak felett a Szerb

Köztársaság gyakorolja. A 67. szakasz 4. bekezdése az alapítói jogok átvételéről szól a Köztársaság által, a levéltárakat illetően, amelyeknek az alapítója az autonóm tartomány vagy a helyi önkormányzati egység. Mivel még nem került sor a Köztársaság által az alapítói jogok átvételére, a zentai Történelmi Levéltár 2021-es évi munka- és pénzügyi jelentésére a jóváhagyás megadását a meglévő jogi aktusok szerint kell eszközölni.

A kultúráról szóló törvény (az SZK Hivatalos Közlönye, 72/20096., 13/2016. és 30/2016. sz. – kiig.) 44. szakasza 1. bekezdésének 8) pontja előirányozza: „Az intézmény igazgatóbizottsága elfogadja az éves munka- és üzletviteli jelentést".

A kultúráról szóló törvény 78. szakasza előirányozza:

„A művelődési intézmények és más, a kultúra alanyai, amelyek a Szerb Köztársaság, az autonóm tartomány és a helyi önkormányzati egység költségvetéséből kerülnek finanszírozásra vagy társfinanszírozásra kötelesek a program illetve projektum befejezésétől - amelyekre költségvetési eszközök kerültek odaítélésre - számított 15 napon belül, de legkésőbb a folyó év végéig benyújtani jelentésüket ezen művelődési programok és projektumok megvalósításáról és megküldeni a bizonyítékokat a pénzeszközök rendeltetésszerű felhasználásáról a szervnek, amely jóváhagyta az eszközöket a programjaik és projektumaik finanszírozására.

Az intézmény köteles legkésőbb a folyó év március 15-éig benyújtani a munka- és pénzügyi üzletviteléről szóló jelentését az előző évre vonatkozóan."

A helyi önkormányzatról szóló törvény (az SZK Hivatalos Közlönye, 129/2007., 83/2014. sz. – más törv. és 101/2016. sz.) 32. szakasza 1. bekezdésének 8) pontja előirányozza: „A Községi Képviselő-testület, összhangban a törvénnyel, szolgálatokat, közvállalatokat, intézményeket és szervezeteket alapít, amelyet a községi statútum állapít meg, és gyakorolja a működésük feletti felügyeletet."

A zentai Történelmi Levéltár intézmény feletti alapítói jogok részleges átruházásáról szóló szerződés (Zenta Község Hivatalos Lapja, 30/2015. sz.) 5. szakasza szerint, amely Zenta község és a Magyar Nemzeti Tanács között köttetett 2016. január 14-én a 6-1/2016-II-es számon, a szerződő felek egyetértenek, hogy „Zenta község fenntartja jogát hogy a hatásköri szervei továbbra is gyakorolják az intézmény feletti felügyeletet, meghozzák és változtassák az intézmény alapítói aktusát, jóváhagyásukat adják az alapszabályukra és az intézmény más általános aktusaira, azzal, hogy kötelesek ezen hatáskörök gyakorlásakor tiszteletben tartani a jogokat, amelyeket a Tanács a jelen szerződéssel szerzett."

Zenta község statútuma (Zenta Község Hivatalos Lapja, 4/2019. sz.) 22. szakaszának 2. bekezdése előirányozza: „A tőketársaságok, intézmények és más szervezetek, amelynek az alapítója, illetve többségi tulajdonosa a község, és amelyek közszolgálatot látnak el kötelesek a Községi Képviselő-testületnek megküldeni az éves munkajelentésüket és az éves pénzügyi jelentésüket az üzletvitelről a folyó év február 28-áig az előző évre vonatkozóan, kivéve a művelődési intézményeket, akik kötelesek ezt megtenni a folyó év március 15-éig az előző évre vonatkozóan."

Zenta község statútuma (Zenta Község Hivatalos Lapja, 4/2019. sz.) 45. szakasza 1. bekezdésének 58) pontja előirányozza: „A Községi Képviselő-testület, összhangban a törvénnyel, megvitatja és elfogadja a közvállalatok, intézmények és más közszolgálatok

éves munkajelentését, amelyeknek az alapítója, vagy többségi tulajdonosa és a községi költségvetés más használóiét, és jóváhagyja azok munkaprogramját."

Zenta község Községi Tanácsa, mint a Zentai Községi Képviselő-testület által hozott aktusok meghatalmazott javaslattevője megerősítette a zentai Történelmi Levéltár 2021. évi éves munka- és üzletviteli jelentését és a pénzügyi jelentését és utalta azt a Zentai Községi Képviselő-testületnek annak megvitatása és elfogadása céljából.

Zenta Község Képviselő-testülete, miután megvitatta Zenta község Községi Tanácsának a javaslatát és véleményét, meghozta a rendelkező rész szerinti végzést.

ИСТОРИЈСКИ АРХИВ СЕНТА
ISTORIJSKI ARHIV SENTA
TÖRTÉNELMI LEVÉLTÁR ZENTA

Ikt. szám: 011-33/1-2
Kelt: 2022. 02. 17-én

JELENTÉS A LEVÉLTÁR 2021. ÉVI MUNKAPROGRAMJÁNAK TELJESÍTÉSÉRŐL

ZENTA
2022

TARTALOM

1. TÖRVÉNYEK, ELŐÍRÁSOK, SZERZŐDÉSEK, ÁLTALÁNOS MUNKAFELTÉTELEK 3
2. STÁTUSZ, TERÜLETI ILLETÉKESSÉG ÉS IGAZGATÁS 3
3. A LEVÉLTÁR IGAZGATÁSI ÉS FELÜGYELETI SZERVÉNEK MŰKÖDÉSE 4
4. PROGRAMOKRA, BEFEKTETÉSRE ÉS JAVÍTÁSOKRA SZOLGÁLÓ ESZKÖZÖK 5
5. A LEVÉLTÁR MUNKAHELYISÉGEI 5
6. A LEVÉLTÁR DOLGOZÓI 5
7. SZAKKÉPESÍTÉS ÉS SZAKMAI TOVÁBBKÉPZÉS 6
8. LEVÉLTÁRKÖZI ÉS NEMZETKÖZI EGYÜTTMŰKÖDÉS 6
9. A LEVÉLTÁR MUNKÁJÁNAK SZAKMAI ELLENŐRZÉSE 7
10. AZ IRATKÉPZŐKNÉL ÉS AZ IRATBIRTOKOSOKNÁL LEVŐ LEVÉLTÁRON KÍVÜLI LEVÉLTÁRI ANYAG ÉS IRATTÁRI ANYAG VÉDELME 7
11. MUNKÁK A LEVÉLTÁR RAKTÁRHELYISÉGEIBEN 7
12. A LEVÉLTÁRI ANYAG RENDEZÉSE ÉS FELDOLGOZÁSA 8
13. PUBLIKÁCIÓK 9
14. DIGITALIZÁLÁS 9
15. A LEVÉLTÁRI ÉS A SZAKKÖNYVTÁRI ANYAG HASZNÁLATA 9
16. LEVÉLTÁRI SZAKKÖNYVTÁRI MUNKÁK 10
17. A LEVÉLTÁRI ANYAG MŰSZAKI VÉDELME 10
18. KÖZMŰVELŐDÉSI ÉS OKTATÁSI TEVÉKENYSÉG 10
19. TERVEZÉS ÉS MUNKAJELENTÉSEK 10
20. TÖRZSSZOLGÁLATI TEENDŐK 11
21. AZ IRATTÁRAK, AZ IRATTÁRI ANYAG ÉS A LEVÉLTÁRI ANYAG ALAPVETŐ ADATAI A 2019., 2020. ÉS 2021. ÉV VÉGÉN 11

A kultúráról szóló törvény (a SZK Hivatalos Közlönye, 72/2009., 13/2016., 30/2016., 6/2020., 47/2021. és 78/2021. szám) 44. szakasza 1. bekezdésének 8. pontja alapján az intézmény igazgatóbizottsága 2022. február 28-án tartott ülésén meghozta a Levéltár 2020. évi munkaprogramjának teljesítéséről szóló jelentés elfogadásáról szóló, 011-10/105. szám alatti döntést.

1. TÖRVÉNYEK, ELŐÍRÁSOK, SZERZŐDÉSEK, ÁLTALÁNOS MUNKAFELTÉTELEK

Mintegy 30 évnyi várakozást követően, 2020 elején elfogadásra került **A levéltári iratanyagról és a levéltári tevékenységről** szóló törvény (a SZK Hivatalos Közlönye, 6/2020. szám). **A törvény gyakorlati alkalmazása, amely a jelentési évben kezdődött, többszörösére növelte a levéltárak által végzendő munka mennyiségét, különösen az iratképző szervek ellenőrzése terén.** Emellett a 2021-es év folyamán számos jogszabály került elfogadásra: Szabályzat a levéltári és az irattári anyag őrzésének módját ellenőrző felhatalmazott személy hivatali azonosító igazolványának formájáról és használatának módjáról (a SZK Hivatalos Közlönye, 24/2021. szám), Szabályzat a levéltári fondok és iratgyűjtemények revíziójának feltételeiről és módjáról (a SZK Hivatalos Közlönye, 29/2021. szám), Szabályzat a levéltári iratanyag védelméről (a SZK Hivatalos Közlönye, 29/2021. szám), Szabályzat a levéltári tevékenység területén szerezhető szakmai címek megszerzésének feltételeiről és módjáról (a SZK Hivatalos Közlönye, 97/2021), Rendelet a levéltári és az irattári anyag elektronikus formában történő tárolásának egységes technikai feltételeiről és módjáról (a SZK Hivatalos Közlönye, 107/2021), Szabályzat a levéltári és irattári iratanyag iratképző szerveknél történő helyes tárolásáról és védelméről, illetve a megfelelő helyiség és felszerelés biztosításának feltételeiről (a SZK Hivatalos Közlönye 111/2021)

Azokkal a községekkel, melyeknek területén a tevékenységünket végezzük, szerződést kötöttünk a levéltár munkájának finanszírozásáról. A rendes tevékenységre szolgáló eszközök a Levéltárat fenntartó községektől jelentősebb késés nélkül, rendszeresen érkeztek.

Zenta Község polgármestere 2013. október 23-i, 46-20/2013-II. sz. határozatával a Levéltárnak, illetve a Vajdasági Magyar Művelődési Intézetnek ítélte a volt zentai kaszárnya Újvidéki út 1. szám alatt található 4.000 m^2-es épületét, melyben mintegy 12.000 folyóméter iratanyag elhelyezésére lesz mód.

Az épület felújításának tavalyelőtt lezajlott szakaszának végeztével a Vajdasági Magyar Művelődési Intézet helyiségei teljes egészében, míg a Levéltárnak szánt épületrész mintegy 50%-ban készült el. 2018 óta a felújítás szünetel, amennyiben idén folytatódik a korábbi években megszokott feltételek mellett, a teljes munkafolyamat legkorábban 2023-ban zárulhat le.

Óbecsén továbbra is raktározási problémákkal küszködünk, a levéltári részleg által használt épület meglehetősen rossz állapotban van.

2. STÁTUSZ, TERÜLETI ILLETÉKESSÉG ÉS IGAZGATÁS

A zentai Történelmi Levéltár az Óbecsei Levéltári Részleggel öt község: Ada, Óbecse, Magyarkanizsa, Zenta és Szenttamás község területén levő levéltári és irattári anyag védelmét ellátó községközi intézmény.

A levéltár státuszát a Közszolgálatokról szóló törvény (a SZK Hivatalos Közlönye, 42/91., 71/94., 79/2005., 81/2005., 83/2005. és 83/2014. szám), A közszolgálati dolgo-

zókról szóló törvény (a SZK Hivatalos Közlönye, 113/2017. szám) és az Általános közigazgatási eljárásról szóló törvény (a SZK Hivatalos Közlönye, 18/2016. és 95/2018. szám) szabályozza.

A szakmunka tekintetében A kultúráról szóló törvény (a SZK Hivatalos Közlönye, 72/2009., 13/2016., 30/2016. és a 6/2020. szám), a Kulturális javakról szóló törvény (a SZK Hivatalos Közlönye, 71/94., 52/2011., 99/2011., 6/2020. és 35/2021. szám), és A levéltári iratanyagról és levéltári tevékenységről szóló törvény (a SZK Hivatalos Közlönye, 6/2020. szám) a mérvadó.

A területi illetékességet, az öt község és a levéltár közötti viszonyt, valamint az alapító kérdését az 1967-ben kötött szerződés szabályozza. Zenta Község Képviselő-testülete 1992. március 20-án meghozta a 630-3/92-II sz. rendeletet a Zentai Történelmi Levéltár alapítói jogainak átvállalásáról és szerveiről (Zenta Község Hivatalos Lapja, 1/92. szám), amely 2011. június 13-án (Zenta Község Hivatalos Lapja 7/2011. szám), 2012. november 30-án (Zenta Község Hivatalos Lapja 25/2012. szám), illetve 2016. február 17-én (Zenta Község Hivatalos Lapja 1/2016. szám) módosításra került.

A Magyar Nemzeti Tanács 2010. október 18-án 26/2010. szám alatt záradékot hozott arról, hogy a Zentai Történelmi Levéltár a magyar nemzeti közösség kulturális sajátosságai megőrzésének, előmozdításának és fejlesztésének szempontjából kiemelt jelentőséggel bíró művelődési intézmény.

2016. január 14-én Zenta Község és a Magyar Nemzeti Tanács szerződést kötött a Levéltár alapítói jogainak részben (50%) történő átruházásáról. Az egyezség befejező lépéseként Zenta Község Képviselő-testülete 2016. február 17-én döntést hozott a Levéltár alapítói jogainak átvállalásáról és szerveiről szóló rendelet módosításáról és kiegészítéséről.

A Levéltár jelenleg hatályban lévő alapszabályának használatát Zenta Község Képviselő-testülete 2016. november 17-én (i.sz.:63-3/2016-I) hagyta jóvá.

3. A LEVÉLTÁR IGAZGATÁSI ÉS FELÜGYELETI SZERVÉNEK MŰKÖDÉSE

Sárosi Gabriella igazgatóbizottsági elnököt, továbbá Hajnal Anna, Nenad Škrbić, Szűgyi Ferenc, Kopasz Zsolt és Tari László igazgatóbizottsági tagokat, a négyéves megbízatási időszakuk lejártát követően Zenta község 2021. április 27-én, a 020-2/2021-I. számú határozattal felmentette a tisztségük alól.

Az új összetételű igazgatóbizottságot (Pataki Tibor elnököt, illetve Kopasz Ibolya, Hugyik Rihárd, Lengyel Anna, Molnár Tibor, Gajda Szilvia és Recskó Szabolcs tagokat), Zenta község 2021. április 27-én, a 020-3/2021-I. számú határozattal nevezte ki.

Az igazgatóbizottság 2021 folyamán 6 ülést tartott 16 napirendi ponttal.

Pásztor Mária felügyelőbizottsági elnököt, illetve Juhász Lassú Kornélia és Recskó Szabolcs tagokat a négyéves megbízatási időszakuk lejártát követően Zenta község 2021. április 27-én, a 020-4/2021-I. számú határozattal felmentette a tisztségük alól.

Az új összetételű felügyelőbizottságot (Dobó Eleonóra elnököt, Tót Vásárhelyi Jenő és Szűgyi Ferenc tagokat) Zenta község 2021. április 27-én, a 020-5/2021-I. számú határozattal nevezte ki.

A felügyelőbizottság 2021-ben egy ülést tartott 6 napirendi ponttal.

4. PROGRAMOKRA, BEFEKTETÉSRE ÉS JAVÍTÁSOKRA SZOLGÁLÓ ESZKÖZÖK

A Szerb Köztársaság Kulturális és Tájékoztatási Minisztériumának rendes évi pályázatán elnyert **500.000,00** dinárt a levéltár számítástecnikai infrastruktúrájának fejlesztésére fordítottuk.

Az „Élő-archívumok – Emlékezzünk a múltra a közös jövőkért" elnevezésű IPA-pályázat megvalósítására **1.637.300,00** dinárt költöttünk.

A Zenta Község által biztosított **219.888,00** dinárból bádogos munkákat végeztettünk a levéltár új épületén.

A gépjárművek, a számítógépes felszerelés, a fénymásológépek, illetve a tűzoltókészülék karbantartására összesen **169.166,00** dinárt költöttünk.

5. A LEVÉLTÁR MUNKAHELYISÉGEI

A Levéltár tulajdonában nincsenek igatlanok. Az általunk használt épületek és helyiségek Zenta, illetve Óbecse Község tulajdonát képezik.

A levéltári összterület 2430,00 m^2, ebből Zentán három épületben 1988 m^2 -rel, Óbecsén pedig 442 m^2 -rel rendelkezünk. Zentán a munkahelyiségek mindössze 175,0 m^2-t foglalnak el (tizenegy dolgozóra), Óbecsén pedig 158,0 m^2-t (négy dolgozóra vonatkozóan).

Óbecsén az épület egyre rosszabb állapotban van. Az anyag átvételére szolgáló szabad raktárterülettel már régóta nem rendelkezünk.

6. A LEVÉLTÁR DOLGOZÓI

A határozatlan időre alkalmazott foglalkoztatottak maximális számáról szóló rendelet Zenta Község helyi önkormányzata rendszere minden szervezeti formájára vonatkozó 2017. évi rendelete (Zenta Község Hivatalos Lapja 15/2017. sz.) alapján 10 foglalkoztatott, A meghatározatlan időre alkalmazott foglalkoztatottak maximális számáról Óbecse község helyi önkormányzati rendszere minden szervezeti formájára vonatkozó 2017. évi határozat (Óbecse Község Hivatalos Lapja 14/2017. sz.) alapján pedig 4 foglalkoztatott, azaz összesen 14 foglalkoztatott alkalmazására van lehetőségünk.

Mivel az igazgató kinevezett személy, ezért jelenleg vele együtt összesen 15 dolgozója lehet az intézménynek.

Sor szám	Munkahely	Iskolai végzettség	Alkalmazottak száma – Zenta	Alkalmazottak száma - Óbecse	Összesen
1.	Igazgató – kinevezett személy	felsőfokú	1		1
		Összesen:	**1**		**1**

Sor szám	Munkahely	Iskolai végzettség	Alkalmazottak száma – Zenta	Alkalmazottak száma - Óbecse	Összesen
1.	Főlevéltáros	felsőfokú	2	1	3
2.	Levéltáros – a levéltári anyag levéltáron kívül történő	felsőfokú	1		1

	védelmére				
3.	Levéltáros	felsőfokú	1		1
4.	Önálló pénzügyi és számviteli munkatárs	főiskolai/ középfokú	1		1
5.	Informatikus	felsőfokú/ főiskolai	1		1
6.	Segédlevéltáros	középfokú	3	2	5
7.	Könyvtáros	középfokú	1		1
8.	Takarítónő	alapfokú		1	1
		Összesen:	**10**	**4**	**14**

***1. táblázat** – A levéltár foglalkoztatottjainak képzettségi szerkezete és száma*

A pénzügyviteli-anyagi (könyvelési) teendőket 2021-ben a zentai „Aktiva 81" ügynökség végezte.

A szabadságokat és a távolmaradásokat a törvénnyel és a levéltár általános előírásaival összhangban használtuk.

7. SZAKKÉPESÍTÉS ÉS SZAKMAI TOVÁBBKÉPZÉS

A levéltár állandó munkaviszonyban lévő szakemberei rendelkeznek szakvizsgával, azaz megfelelő szakmai címet nyertek.

2021. augusztus 24–27. között Sopronban rendezték meg a Magyar Levéltárosok Egyesülete rendes évi vándorgyűlését. A rendezvényen mintegy 300 fő vett részt, köztük 10 külföldi és több, mint egy tucat határon túli levéltáros.

Szeptember 30-án Fodor István, Szűgyi Ferenc és Molnár Tibor résztvevői voltak a XIV. Levéltári Napnak Szabadkán.

2021. október 6–8. között Nemzetközi levéltáros tanácskozásra került sor Újvidéken. A konferencia témái az alábbiak voltak: „Új levéltári valóság", illetve „Levéltári épületek és levéltári iratanyag – jelen és jövő".

Budapest Főváros Levéltára szeptember 14–16. között „Egyházi és határon túli magyar levéltárosok VIII. szakmai továbbképzése" elnevezéssel háromnapos mesterkurzust szervezett a határon túli magyar levéltárosok számára.

Az egyéni szakmai továbbképzés a tavalyi év során a hazai és a külföldi szakirodalom figyelemmel kísérése, illetve a szakmai továbbképzéseken való részvétellel valósult meg.

8. LEVÉLTÁRKÖZI ÉS NEMZETKÖZI EGYÜTTMŰKÖDÉS

A levéltár és az Ópusztaszeri Nemzeti Történeti Emlékpark **"Élő archívumok – Emlékezzünk a múltra a közös jövőért"** elnevezésű projektje, melynek fő feladata, hogy felkutassa és bemutassa a Dél-Alföld kulturális örökségének azon elemeit, amelyek összekötik a határ két oldalán élőket, 2021 augusztusában kezdődött. A projektum a 2018 és 2020 között megvalósított „Élő archívumok – A közös kulturális örökség ereklyéi" elnevezésű pályázat folytatása.

A projektum megvalósítása 2022 novemberéig tart.

9. A LEVÉLTÁR MUNKÁJÁNAK SZAKMAI ELLENŐRZÉSE

A Vajdasági Levéltár Törzsszolgálatának bizottsága a 2021-es évben nem ellenőrizte intézményünk munkáját.

A Levéltár tevékenységére vonatkozó terveket és a jelentéseket az eddigiekhez hasonlóan megküldtük a Magyar Nemzeti Tanácsnak, a Tartományi Művelődési, Tömegtájékoztatási és Vallási Közösségi Titkárságnak, a Vajdasági Levéltárnak és Szerbia Levéltárának és azoknak a községeknek, amelyek területén a tevékenységünket végezzük.

10. AZ IRATKÉPZŐKNÉL ÉS AZ IRATBIRTOKOSOKNÁL LEVŐ LEVÉLTÁRON KÍVÜLI LEVÉLTÁRI ANYAG ÉS IRATTÁRI ANYAG VÉDELME

A nyilvántartott működő iratképzők száma 744 (+88), míg a megszüntetett irattárak száma 503 (+1). 2021-ben 48 irattár-ellenőrzési jegyzőkönyv készült (04-22/1-48).

Az iratképzőknél és iratbirtokosoknál levő irattárak iratanyagával és levéltári anyagával kapcsolatos szakmai segítségnyújtás többféle módon történt.

A tartósan őrizendő és az őrzési határidős irattárianyag-kategória jegyzékének vizsgálatára 102 esetben került sor. A jegyzékekről nyilvántartást vezetünk az iratképző dossziéja keretében és a külön iratjegyzékben (i.sz.: 04-23/1-102). Az iratjegyzéket az irattárak irattári ügykezeléséről szóló szabályzatra is vezetjük (i.sz.: 04-26/1-84), 84 szabályzatot néztünk át.

60 irattári leltárkönyv-másolatot vettünk át, amelyek 1839,5 ifm levéltári és irattári anyagot tartalmaznak. (i.sz.: 04-27/1-60).

Az iratképzőknél 28 esetben ellenőriztük az **értéktelen iratanyag selejtezését**, minden selejtezésről jegyzőkönyv készült a kiselejtezett értéktelen iratanyag jegyzékével. Összesen 1109,4 ifm értéktelen iratanyag lett kiselejtezve az iratbirtokosoknál. Az iratselejtezésekről a levéltárban külön nyilvántartást vezetünk a szerv-dosszié keretében. A változásokat külön iratjegyzékben is nyilvántartjuk (i.sz.: 04-24/1-28).

A levéltári anyag átvétele az átadóktól, a valós mennyiségnek a jegyzék szerintivel való összevetése az irategységek jegyzékbe foglalt tartalmának ellenőrzésével és az átadás-átvételi jegyzőkönyv elkészítése 10 esetben történt. Átvételre előkészítettünk és átvettünk 503,40 ifm anyagot. Az átvételről többszörös nyilvántartást vezetünk: a szerv-dossziéban, továbbá külön átvételi jegyzékre (i.sz.: 04-25/1-10). Minden átvétel bejegyzésre kerül a levéltári anyag növedéki naplójába.

11. MUNKÁK A LEVÉLTÁR RAKTÁRHELYISÉGEIBEN

A levéltári anyagot 5 helyen őrizzük: Zentán a Városháza tornyában, az Ady Endre utca 1. sz. alatti raktárban, az egykori Tisza Bútorgyár Petőfi Sándor utca 52. sz. alatti raktárában, a valamikori kaszárnya épületében (Újvidéki u. 1.), illetve Óbecsén a részleg Zöldfás utca 100. sz. alatti épületében. A Városháza tornya nem rendeltetésszerű helyiség, egyedüli előnyük ezeknek a raktárhelyiségeknek az, hogy szárazak és betörésbiztosak. Az Ady Endre utcai raktár egyemeletes épület, és át van alakítva a levéltár szükségleteire.

Az óbecsei raktárterület száraz, a nyílászárók fémrácsokkal védettek, ám építészeti szempontból egyre rosszabb állapotban van, problémák jelentkeznek a helyiségek túlzott megterhelése miatt. A falakon repedések jelentkeznek, az ablakok elöregedtek, szétesnek. Óbecsén továbbra sincs helyünk iratanyag átvételére.

A 2021-es évben tartós őrizésre 503,40 iratfolyóméter levéltári anyagot vettünk át.

Ezzel a Levéltárban őrizett iratanyag mennyisége immár meghaladja a 7.700 iratfolyómétert.

Levéltári anyag rendezésre és feldolgozásra való kiadása: 1698 raktári egység lett kiadva.

12. A LEVÉLTÁRI ANYAG RENDEZÉSE ÉS FELDOLGOZÁSA

Fondtörténeti jegyzet a 2021-es évben teljesen rendezett vagy átrendezett fondokra vonatkozóan készült. Összesen 3 jegyzet készült 7 + 16 gépelt oldalra a következő fondkat illetően: F. 783, F. 848, F. 853

Osztályozás és rendszerezés azokban a fondokban lett elvégezve, amelyek ebben az évben a doboz szintig lettek rendezve, és áttekintő raktári jegyzékkel vannak felölelve (4 fond) 24 doboz és 50 könyv, 3,91 ifm mennyiségben. Az osztályozást azokban a fondokban is végrehajtottuk, amelyekre vonatkozóan még nem készült el az áttekintő raktári jegyzék. Ezek a következő fondok: F. 288, F. 820, F. 834, F. 859, F. 863, F. 873 - 25,74 ifm terjedelemben. Az ezekkel a munkákkal felölelt anyag összes mennyisége 29,65 ifm.

A könyvfeldolgozás az áttekintő raktári jegyzékkel ellátott fondokban 50 könyv (0,79 ifm) terjedelmében lett elvégezve. Ezenkívül feldolgoztuk más fondok raktári jegyzék nélküli könyveit is. (64 könyv, 1,79 ifm). Az összesen feldolgozott könyvek száma 114, illetve 2,58 ifm.

Áttekintő raktári jegyzék elkészítése. Az elkészített áttekintő raktári jegyzékek száma három, összesen 23 gépelt oldal terjedelemben, ez pedig a következő:

Sor-szám	Fond-szám	A fond megnevezése	Rendezve (ifm)	Selejtezve (ifm)	Marad (ifm)
1.	F. 783	**VADÁSZEGYESÜLET, ZENTA** Zenta, (1946-); [1945] 1946-2002	13,70	10,90	2,80
2.	F. 848	**„RÁBALUX" VILÁGÍTÁSTECHNIKA, TERMELÉS ÉS ELADÁS, ZENTA** Óbecse, (2006-2012); 2006-2012	6,50	6,20	0,30
3.	F. 853	**„GILAX" KFT., ZENTA** Zenta, (2005-2010); [2003] 2005-2010	1,40	0,59	0,81
		Összesen:	**100,60**	**73,40**	**21,60**

2. ***táblázat*** *– A 2021-ben rendezett fondok jegyzéke*

Az értéktelen iratanyag kiselejtezése azokban a fondokban történt, amelyekre vonatkozóan ebben az évben elkészült az áttekintő raktári jegyzék, 17,69 ifm mennyiségben. A selejtezést elvégeztük azokban a fondokban is, amelyekre vonatkozóan még nem készült áttekintő raktári jegyzék vagy 2021 előtt készült, éspedig 23,57 ifm mennyiségben. Ezek a következő fondok: F. 288, F. 820, F. 834, F. 859, F. 863, F. 873 Összesen 41,26 ifm értéktelen iratanyagot selejteztünk ki.

3 rendezett fondra vonatkozóan elkészítettük az útmutató formanyomtatványokat.

5 fonddossziét hoztunk létre (F. 879-F. 883), tartalmuk 11 új adatot ölel fel.

1997-től még az alábbi űrlapokat vezetjük:

Alapleltár O-1, a levéltári anyag átvételi könyve O-2 (987–996) és a levéltári anyag mutatókönyve R-1 (879-883).

13. PUBLIKÁCIÓK

Az elmúlt év során egy kiadványt jelentettünk meg Egy nagy háború utolsó csatája címmel. A könyv témája a zentai csata, szerkesztője pedig Dr. Papp Sándor. Szerzői Bagi Péter Zoltán, Oross András, Cigány István, F. Molnár Mónika, Erhan Afyoncu és Fatih Gürcan. A kiadvány különlegessége, hogy első alkalommal sikerült olyan tanulmányt megjelentetnünk, amelynek szerzői török származásúak.

14. DIGITALIZÁLÁS

Folyamatban van az alábbi fondokról készült digitális anyag feldolgozása és rendezése: F. 119, F. 551, F. 554, F. 671 (egyházi anyakönyvek), valamint F. 341 és F. 342.

Kopasz Zsolt informatikus gondoskodott a számítógépes hálózat zavartalan működéséről, és új tartalmakkal frissítette www.zentarhiv.rs honlapunkat. Elvégeztük a honlapon levő fondjegyzék revízióját és kiegészítését is.

15. A LEVÉLTÁRI ÉS A SZAKKÖNYVTÁRI ANYAG HASZNÁLATA

A levéltári anyag felhasználását közvetlen úton tettük lehetővé a zentai és az óbecsei olvasótermekben, illetve írásbeli kérelmek útján. A felek kérelmeit elektronikus postán is átvettük. A kivonatokat az eredeti szöveg nyelvén, a bizonylatokat pedig az ügyfél kérelmétől függően szerb vagy magyar nyelven adtunk ki.

Összesen 715 bizonylatot adtunk ki. Ebből Zentán 305-öt, Óbecsén pedig 410-et.

A legtöbb bizonylatot, másolatot és másodpéldányt az elkobzott vagyonnal, a kettős állampolgársággal és a munkaviszonnyal kapcsolatban adtunk ki.

Levéltári anyagot Zentán 24, Óbecsén pedig 22 kutató kutatott. Összesen 416 kutatási napot jegyeztünk, ebből Zentán 207-et, Óbecsén pedig 209-et. A könyvtári anyagot négyen használtak, ők 11 alkalommal látogatták meg a levéltárat.

	A kutatók száma	A könyvtár használóinak száma	A kutatási napok száma	A könyvtári látogatások száma
Zenta (Zenta, Magyarkanizsa és Ada)	24	4	207	11
Óbecse (Óbecse és Szenttamás)	22	-	209	-
Összesen:	**46**	**4**	**416**	**11**

***3. táblázat** – A levéltári iratanyag kutatóinak és a könyvtár használóinak száma*

A leggyakrabban használt fondok és gyűjtemények listája:

F.003 – Zenta Rendezett Tanácsú Város (1850 – 1918); 1850 – 1918
F.108 – Zenta Város (1941 – 1944); 1941 – 1944:
F.385 – Zentai napi- és hetilapok gyűjteménye (1875–1953), 1875–1953;
F.560 – Zenta Kiváltságos Mezőváros (1766–1849), 1766–1849;
F.436 – Óbecsei napi- és hetilapok gyűjteménye (1895–1944), 1895–1944;
F.550 – Szerb Ortodox Plébánia, Óbecse (1744–1899), 1744–1899;

16. LEVÉLTÁRI SZAKKÖNYVTÁRI MUNKÁK

A levéltári szakkönyvtár zárt típusú, tehát a könyvtári anyag használata csak a levéltár helyiségeiben lehetséges. A könyvtári egységek feldolgozására a Qulto-programot, valamint az ARHIS rendszer „Könyvtár" elnevezésű alrendszerét használjuk. Minden kiadvánnyal kapcsolatban az alábbi adatokat visszük be a számítógépbe: leltári szám, raktári szám, cím, adatok a szerzőről, a kiadás helye és éve, kiadó, terjedelem, a beszerzés módja és az UDK-szám – amely lehetővé teszi a könyv gyors megkeresését. **Eddig 4964 könyv lett feldolgozva.**

A 2021-es évben 27 könyvvel gyarapítottuk könyvállományunkat, ebből 24 példányt ajándékba kaptunk, kettő a Levéltár saját kiadványa volt, illetve egyet megvásároltunk. Az év végén a levéltári könyvtárban 7265 könyvvel rendelkeztünk.

17. A LEVÉLTÁRI ANYAG MŰSZAKI VÉDELME

Habár komolyabb munkák elvégzésére (restaurálás, laminálás stb.) az anyag technikai megóvása tekintetében nincs lehetőségünk, egyszerűbb, kevés anyagi ráfordítással járó konzervációs műveleteket el tudunk végezni.

A rendszeres tavaszi nagytakarítással felöleltük az összes helyiséget és a bennük levő levéltári egységeket.

18. KÖZMŰVELŐDÉSI ÉS OKTATÁSI TEVÉKENYSÉG

A kialakult járványhelyzet az elmúlt év során a közművelődési és oktatási tevékenységünkre volt legnagyobb kihatással.

Nem tudtuk megvalósítani a terveinket, ez elsősorban az általános iskolák 3. és 4. osztályos tanulói számára készített levéltár-pedagógiai foglalkozásainkra vonatkozik.

19. TERVEZÉS ÉS MUNKAJELENTÉSEK

Minden dolgozó napi és havi nyilvántartást vezet munkájáról. Ennek alapján az igazgató és a szakdolgozók éves jelentést készítenek. Az éves tevékenység az éves munkaterv alapján folyik. A terveket és a jelentéseket megküldjük a Magyar Nemzeti Tanácsnak, a Tartományi Művelődési, Tömegtájékoztatási és Vallási Közösségi Titkárságnak, a Szerb Köztársaság Művelődési Minisztériumának, a községeknek (Zenta, Óbecse, Magyarkanizsa, Ada és Szenttamás), a Vajdasági Levéltárnak és Szerbia Levéltárának.

20. TÖRZSSZOLGÁLATI TEENDŐK

Dolgozóinkat nem vonták be a törzsszolgálat bizottságaiba.

21. AZ IRATTÁRAK, AZ IRATTÁRI ANYAG ÉS A LEVÉLTÁRI ANYAG ALAPVETŐ ADATAI A 2019., 2020. ÉS 2021. ÉV VÉGÉN

		2019	2020	2020
1.	Nyilvántartott aktív (élő) irattárak száma	652	656	743
2.	Nyilvántartott passzív (megszüntetett) irattárak száma	501	502	503
3.	Kiselejtezve az iratbirtokosnál, értéktelen irattári anyag (ifm.)	448,62	484,33	1109,40
4.	A levéltárba átvett iratanyag mennyisége (ifm.)	137,70	10,30	503,40
5.	A jegyzőkönyvezett irattárlátogatások száma	17	12	48
6.	A levéltár fondjainak és gyűjteményeinek száma összesen	877	878	883
7.	Irattári szempontból rendezett fondok száma	825	829	832
8.	Levéltári szempontból rendezett fondok és gyűjtemények száma	5	5	5
9.	Nem rendezett fondok száma	52	44	46
10.	**A levéltárban összesen őrzött anyag (ifm.)**	**7347,63**	**7254,41**	**7716,55**
11.	Irattári szempontból rendezett anyag mennyisége (ifm.)	4276,07	4300,67	4304,58
12.	Levéltári szempontból feldolgozott anyag (ifm.)	4,30	4,30	4,30
13.	Nem rendezett levéltári anyag mennyisége (ifm.)	3071,56	3081,86	3407,67
14.	Kiselejtezett értéktelen levéltári iratmennyiség (ifm.)	97,55	103,52	41,26

ИСТОРИЈСКИ АРХИВ • ISTORIJSKI ARHIV • TÖRTÉNELMI LEVÉLTÁR • ZENTA SENTA

Az igazgatóbizottság elnöke
Pataki Tibor

TÖRTÉNELMI LEVÉLTÁR
ZENTA

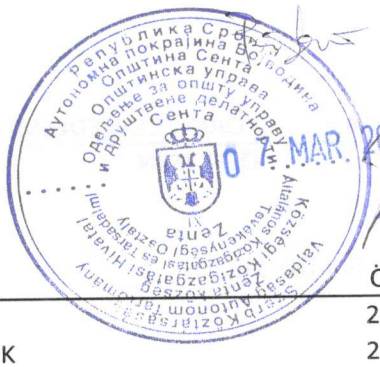

BEVÉTELEK A 2021. ÉVBEN

KONTÓ	MEGNEVEZÉS	ÖSSZEG
732151-000000	TÁMOGATÁSOK - NEMZETKÖZI SZERVEZETEKTŐL - IPA	2.051.195,68
742351-000000	SAJÁT TEVÉKENYSÉG ÁLTAL MEGVALÓSÍTOTT BEVÉTELEK	2.550.000,00
781111-000003	KÖLTSÉGVETÉS FELHASZNÁLÓK KÖZÖTTI UTALÁSOK - MAGYARKANIZSA	628.667,29
781111-000004	KÖLTSÉGVETÉS FELHASZNÁLÓK KÖZÖTTI UTALÁSOK - SZENTTAMÁS	396.940,80
781111-000005	KÖLTSÉGVETÉS FELHASZNÁLÓK KÖZÖTTI UTALÁSOK - ADA	275.949,30
781111-004111	KÖTSÉGVETÉSI BEVÉTEL - BRUTTÓ FIZETÉS - ÓBECSE	2.854.029,08
781111-004121	KÖLTSÉGVETÉSI BEVÉTEL - NYUGDÍJBIZTOSÍTÁSRA - ÓBECSE	328.213,36
781111-004122	KÖLTSÉGVETÉSI BEVÉTEL - EGÉSZSÉGBIZTOSÍTÁSRA - ÓBECSE	146.982,48
781111-004151	KÖLTSÉGVETETÉSI BEVÉTEL - ÚTIKÖLTSÉG - ÓBECSE	80.613,40
781111-004212	ENERGETIKAI SZOLGÁLTATÁSOK - ÓBECSE	763.262,55
781111-004213	KOMMUNÁLIS SZOLGÁLTATÁSOK - ÓBECSE	32.101,85
781111-004215	BIZTOSÍTÁS - ÓBECSE	53.063,00
781111-004251	TETŐFEDŐ MUNKÁK - ÓBECSE	150.000,00
781111-004261	IRODASZER - ÓBECSE	24.660,00
781111-004269	FOGYÓESZKÖZÖK - ÓBECSE	98.833,00
791111-004111	KÖLTSÉGVETÉSI BEVÉTEL - BRUTTÓ FIZETÉS - ZENTA	9.803.427,27
791111-004121	KÖLTSÉGVETÉSI BEVÉTEL - NYUGDÍJBIZTOSÍTÁS - ZENTA	1.127.394,15
791111-004122	KÖLTSÉGVETÉSI BEVÉTEL - EGÉSZSÉGBIZTOSÍTÁS - ZENTA	504.876,53
791111-004131	KÖLTSÉGVETÉSI BEVÉTEL - TERMÉSZETBENI JUTTATÁSOK	55.000,00
791111-004143	KÖLTSÉGVETÉSI BEVÉTEL - VÉGKIELÉGÍTÉS NYUGDÍJBA VONULÁS MIATT	278.699,56
791111-004151	KÖLTSÉGVETETÉSI BEVÉTEL - ÚTIKÖLTSÉG - ZENTA	822.620,32
791111-004161	JUBILÁRIS DÍJAK - ZENTA	369.716,00
791111-004211	BANKI KÖLTSÉGEK - ZENTA	33.525,03
791111-004212	ENERGETIKAI SZOLGÁLTATÁSOK - ZENTA	66.003,86
791111-004214	KOMMUNIKÁCIÓ - ZENTA	77.765,45
791111-004231	ADMINISZTRATÍV SZOLGÁLTATÁSOK - ZENTA	47.169,81
791111-004232	EGYÉB SZÁMÍTÁSTECHNIKAI SZOLGÁLTATÁSOK - ZENTA	23.280,00
791111-004233	SZAKMAI TOVÁBBKÉPZÉS - ZENTA	21.278,83
791111-004234	NYOMDAKÖLTSÉG - ZENTA	131.568,00
791111-004236	VENDÉGLÁTÁSI KÖLTSÉGEK - ZENTA	15.700,00
791111-004237	REPREZENTÁCIÓS KÖLTSÉGEK - ZENTA	84.834,52
791111-004239	EGYÉB ÁLTALÁNOS SZOLGÁLTATÁSOK	27.508,92
791111-004242	KULTURÁLIS SZOLGÁLTATÁSOK - ZENTA	162.155,46
791111-004251	ÉPÜLETEK KARBANTARTÁSA	42.700,00
791111-004252	FELSZERELÉS KARBANTARTÁSA - ZENTA	165.450,00
791111-004261	IRODASZER - ZENTA	88.400,00
791111-004263	SZAKIRODALOM - ZENTA	62.339,50
791111-004264	ÜZEMANYAG - ZENTA	233.288,00
791111-004268	HIGIÉNIAI ESZKÖZÖKRE - ZENTA	12.153,13
791111-004269	FOGYÓESZKÖZÖK - ZENTA	163.485,61
791111-004821	GÉPJÁRMŰ REGISZTRÁCIÓ - ZENTA	48.294,00
791111-004822	KÖZTÁRSASÁGI ILLETÉKEK - ZENTA	830,00
791111-005113	A KULTURÁLIS INTÉZMÉNYEK TŐKE JELLEGŰ KARBANTARTÁSA	219.888,00
791111-005122	ADMINISZTRATÍV FELSZERELÉS - ZENTA	709.646,66

791111-005124	KÖRNYEZETVÉDELMI FELSZERELÉS - ZENTA	10.990,00
	ÖSSZESEN	**25.844.499,74**

Zentán, 2022. február 1-én

Fodor István
igazgató

TÖRTÉNELMI LEVÉLTÁR
ZENTA

KIADÁSOK A 2021. ÉVBEN

KONTÓ	MEGNEVEZÉS	ÖSSZEG
411111-000001	MUNKÁSOK FIZETÉSE, TÉRÍTMÉNYEI ÉS PÓTLÉKAI - ZENTA	7.352.173,60
411111-000002	MUNKÁSOK FIZETÉSE, TÉRÍTMÉNYEI ÉS PÓTLÉKAI - ÓBECSE	2.080.477,44
411112-000001	MUNKAIDŐN TÚLI MUNKA PÓTLÉKAI	217.123,19
411113-000001	ÁLLAMI- ÉS VALLÁSI ÜNNEPEK PÓTLÉKAI - ZENTA	413.771,04
411113-000002	ÁLLAMI- ÉS VALLÁSI ÜNNEPEK PÓTLÉKAI - ÓBECSE	91.811,94
411115-000001	MUNKAHELYEN ELTÖLTÖTT IDŐ UTÁNI TÉRÍTMÉNY - ZENTA	531.569,40
411115-000002	MUNKAHELYEN ELTÖLTÖTT IDŐ UTÁNI TÉRÍTMÉNY - ÓBECSE	185.452,29
411117-000001	MUNKÁBÓL VALÓ TÁVOLLÉT (BETEGSÉG) MIATTI TÉRÍTMÉNY - ZENTA	294.071,09
411117-000002	MUNKÁBÓL VALÓ TÁVOLLÉT (BETEGSÉG) MIATTI TÉRÍTMÉNY - ÓBECSE	106.346,61
411118-000001	MUNKÁBÓL VALÓ TÁVOLLÉT (ÉVI SZ., FIZ. SZABADNAP) TÉRÍTMÉNY - ZENTA	994.719,60
411118-000002	MUNKÁBÓL VALÓ TÁVOLLÉT (ÉVI SZ., FIZ. SZABADNAP) TÉRÍTMÉNY - ÓBECSE	389.940,81
412111-000001	NYUGDÍJ- ÉS ROKKANTBIZTOSÍTÁSI JÁRULÉK - ZENTA	1.127.394,14
412111-000002	NYUGDÍJ- ÉS ROKKANTBIZTOSÍTÁSI JÁRULÉK - ÓBECSE	328.213,36
412211-000001	EGÉSZSÉGÜGYI BIZTOSÍTÁS JÁRULÉKA - ZENTA	504.876,53
412211-000002	EGÉSZSÉGÜGYI BIZTOSÍTÁS JÁRULÉKA- ÓBECSE	146.982,48
412311-000001	MUNKANÉLKÜLISÉGI HOZZÁJÁRULÁS - ZENTA	0,01
413142-000001	AJÁNDÉKOK A DOLGOZÓK GYERMEKEI SZÁMÁRA	55.000,00
414311-000001	VÉGKIELÉGÍTÉS NYUGDÍJBA VONULÁSKOR - ZENTA	278.699,56
415112-000001	MUNKÁBA ÉS MUNKÁBÓL JÁRÁS KÖLTSÉGEI - ZENTA	822.620,32
415112-000002	MUNKÁBA ÉS MUNKÁBÓL JÁRÁS KÖLTSÉGEI - ÓBECSE	80.613,40
416111-000001	JUBILÁRIS DÍJAK - ZENTA	369.716,00
421111-000001	PÉNZFORGALOM KÖLTSÉGEI	41.053,84
421111-000010	PÉNZFORGALOM KÖLTSÉGEI - IPA	1.200,00
421121-000001	BANKI SZOLGÁLTATÁSOK KÖLTSÉGEI	500,00
421211-000001	ELEKTROMOS ENERGIA SZOLGÁLTATÁSI KÖLTSÉGEI - ZENTA	66.003,86
421211-000002	ELEKTROMOS ENERGIA SZOLGÁLTATÁSI KÖLTSÉGEI - ÓBECSE	62.006,19
421225-000002	KÖZPONTI FŰTÉS KÖLTSÉGEI - ÓBECSE	701.256,36
421225-000003	KÖZPONTI FŰTÉS KÖLTSÉGEI - ZENTA	251.475,29
421311-000002	KOMMUNÁLIS SZOLGÁLTATÁS KÖLTSÉGEI - ZENTA	32.101,85
421311-000004	KOMMUNÁLIS SZOLGÁLTATÁS KÖLTSÉGEI - ÓBECSE	20.566,80
421323-000004	VAGYONVÉDELMI SZOLGÁLTATÁSOK - ZENTA	48.960,00
421411-000001	TELEFON,TELEX, TELEFAX - ZENTA	20.076,78
421411-000002	TELEFON,TELEX, TELEFAX - ÓBECSE	19.476,42
421412-000001	INTERNET	26.072,90
421414-000001	MOBILTELEFON SZOLGÁLTATÁSOK	31.615,77
421421-000005	POSTAKÖLTSÉGEK	21.100,00
421512-000002	JÁRMŰBIZTOSÍTÁS - ÓBECSE	12.354,00
421512-000004	JÁRMŰBIZTOSÍTÁS - ZENTA	15.162,00
421513-000002	FELSZERELÉS BIZTOSÍTÁSA - ÓBECSE	21.384,00
421513-000004	FELSZERELÉS BIZTOSÍTÁSA - ZENTA	87.903,00
421521-000002	FOGLALKOZTATOTTAK MUNKAHELYI BALESETBIZTOSÍTÁSA - ÓBECSE	13.250,00
421521-000004	FOGLALKOZTATOTTAK MUNKAHELYI BALESETBIZTOSÍTÁSA	28.764,00
421522-000002	FOGLALKOZTATOTTAK EGÉSZSÉGÜGYI BIZTOSÍTÁSA - ÓBECSE	6.075,00
421522-000004	FOGLALKOZTATOTTAK EGÉSZSÉGÜGYI BIZTOSÍTÁSA	12.857,00
423111-000006	FORDÍTÁSI SZOLGÁLTATÁSOK - IPA	312.000,00
423111-000010	FORDÍTÁSI SZOLGÁLTATÁSOK - IPA	175.000,00
423191-000001	EGYÉB ADMINISZTRÁCIÓS KÖLTSÉGEK - ZENTA	47.169,81
	EGYÉB ADMINISZTRÁCIÓS KÖLTSÉGEK - ÓBECSE	297.192,00

423191-000004	EGYÉB ADMINISZTRÁCIÓS KÖLTSÉGEK - MAGYARKANIZSA	82.728,00
423291-000001	EGYÉB SZÁMÍTÁSTECHNIKAI SZOLGÁLTATÁSOK	23.280,00
423291-000010	EGYÉB SZÁMÍTÁSTECHNIKAI SZOLGÁLTATÁSOK - IPA	271.500,00
423391-000001	SZAKSZOLGÁLTATÁSOK - ZENTA	21.278,83
423413-000001	KIADVÁNYOK NYOMTATÁSI KÖLTSÉGEI	131.568,00
423413-000010	KIADVÁNYOK NYOMTATÁSI KÖLTSÉGEI - IPA	152.800,00
423539-000005	EGYÉB JOGI SZOLGÁLTATÁSOK	100.000,00
423599-000005	EGYÉB SZAKSZOLGÁLTATÁSOK	20.320,00
423599-000010	EGYÉB SZAKSZOLGÁLTATÁSOK - IPA	600.000,00
423621-000001	VENDÉGLÁTÁSI KÖLTSÉGEK	15.700,00
423711-000001	REPREZENTÁCIÓS KÖLTSÉGEK	41.901,52
423712-000001	AJÁNDÉKOK - ZENTA	42.933,00
423911-000001	EGYÉB ÁLTALÁNOS SZOLGÁLTATÁSOK	27.508,92
423911-000003	EGYÉB ÁLTALÁNOS SZOLGÁLTATÁSOK	80.000,00
423911-000004	EGYÉB ÁLTALÁNOS SZOLGÁLTATÁSOK	100.000,00
424221-000001	KULTURÁLIS SZOLGÁLTATÁSOK	162.155,46
424221-000006	KULTURÁLIS SZOLGÁLTATÁSOK - IPA	928.000,00
424221-000010	KULTURÁLIS SZOLGÁLTATÁSOK - IPA	160.000,00
425112-000002	ASZTALOS MUNKÁK	150.000,00
425113-000001	FALFESTÉSI MUNKÁK - SENTA	42.700,00
425211-000001	MECHANIKAI JAVÍTÁSOK (AUTÓ)	46.520,00
425219-000001	EGYÉB KARBANTARTÁSI ÉS JÁRMŰFENNTARTÁSI KÖLTSÉGEK	15.440,00
425224-000001	ELEKTROMOS FELSZERELÉS KARBANTARTÁSI KÖLTSÉGEI	12.000,00
425229-000001	EGYÉB FELSZERELÉS KARBANTARTÁSI KÖLTSÉGEI	91.490,00
426111-000002	IRODAI ANYAG - ÓBECSE	24.660,00
426111-000005	IRODAI ANYAG	115.052,00
426121-000001	MUNKAHELYI EGYENRUHA	86.400,00
426131-000001	VIRÁG - ZENTA	2.000,00
426311-000001	SZAKIRODALOM A FOGLALKOZTATOTTAK RÉSZÉRE - ZENTA	62.339,50
426411-000001	ÜZEMANYAGKÖLTSÉGEK	220.000,00
426491-000001	EGYÉB ANYAGOK JÁRMŰVEKHEZ	13.288,00
426811-000001	TISZTÍTÁSHOZ SZÜKSÉGES VEGYI ANYAG - ZENTA	12.153,13
426911-000001	FOGYÓANYAG	31.373,15
426911-000002	FOGYÓANYAG - ÓBECSE	17.738,00
426913-000001	SZERSZÁM ÉS APRÓLELTÁR	132.112,46
426913-000002	SZERSZÁM ÉS APRÓLELTÁR - ÓBECSE	81.095,00
482131-000001	JÁRMŰVEK BEJEGYZÉSI KÖLTSÉGEI	48.294,00
482211-000001	KÖZTÁRSASÁGI ILLETÉK	640,00
482251-000001	BÍRÓSÁGI ILLETÉK	190,00
511394-000001	A KULTURÁLIS INTÉZMÉNYEK TŐKE JELLEGŰ KARBANTARTÁSA	219.888,00
512211-000001	IRODABÚTOR	44.000,00
512221-000001	SZÁMÍTÓGÉPES FELSZERELÉS	165.646,00
512221-000001	SZÁMÍTÓGÉPES FELSZERELÉS	500.000,00
512221-000001	SZÁMÍTÓGÉPES FELSZERELÉS	278.000,00
512411-000001	KÖRNYEZETVÉDELMI FELSZERELÉS	10.990,00
	ÖSSZESEN	**24.129.832,65**

Zentán, 2022. február 1-én

ISTORIJSKI ARHIV • SENTA • ИСТОРИЈСКИ АРХИВ • ЗЕНТА

Fodor István
igazgató

56.

A helyi önkormányzatról szóló törvény (az SZK Hivatalos Közlönye, 129/2007., 83/2014. sz. – más törv., 101/2016. és 47/2018 sz.) 32. szakasza 1. bekezdésének 20) pontja, Zenta község statútuma (Zenta Község Hivatalos Lapja, 4/2019. sz.) 46. szakasza 1. bekezdésének 58) pontja alapján, kapcsolatban Szerbia Vöröskeresztjéről szóló törvény (az SZK Hivatalos Közlönye, 107/2005. sz.) 13. szakaszának 4. bekezdésével és a költségvetési rendszerről szóló törvény (az SZK Hivatalos Közlönye, 54/2009., 73/2010., 101/2010., 101/2011., 93/2012., 62/2013., 63/2013. sz. – kiig., 108/2013., 142/2014., 68/2015. sz. – más törv., 103/2015., 99/2016., 113/2017.. 95/2018., 31/2019., 72/2019., 149/2020., 118/2021. és 118/2021. sz. – más törv.) 78. szakasza 1. bekezdésének 2) pontjának (1) alpontjával, a Zentai Községi Képviselő-testület a 2022. május 27-én tartott ülésén meghozta az alábbi

V É G Z É S T
A ZENTAI VÖRÖSKERESZT 2021-ES ÉVI MUNKA- ÉS PÉNZÜGYI JELENTÉSÉNEK AZ ELFOGADÁSÁRÓL

I.

A KKT elfogadja a zentai Vöröskereszt 2021-es évi munka- és pénzügyi jelentését.

II.

A jelen végzést közzé kell tenni Zenta Község Hivatalos Lapjában.

Szerb Köztársaság
Vajdaság Autonóm Tartomány
Zenta község
Zentai Községi Képviselő-testület
Szám: 51-2/2022-I
Kelt: 2022. május 27-én
Z e n t a

Szabó Dékány Zsófia s. k.
a Zentai Községi Képviselő-testület elnök asszonya

Indoklás:

A zentai Vöröskereszt 2022. február 11-én megküldte Zenta községnek a 2021-es évi munkájáról szóló jelentést, és a pénzügyi jelentését, illetve a zentai Vöröskereszt 2021-es évi pénzügyi tervének a végrehajtásáról szóló jelentést.

Szerbia Vöröskeresztjéről szóló törvény (az SZK Hivatalos Közlönye, 107/2005. sz.) 13. szakasza előirányozza: „A közmeghatalmazások gyakorlásában a jelen törvény 6. és 7. szakasza szerint és a program megvalósításáról a jelen törvény 9. szakaszának 7) pontja szerint az eszközöket a Szerb Köztársaság, az autonóm tartomány és a helyi önkormányzati egység költségvetésében kell biztosítani.
A területi autonómia és a helyi önkormányzati egység szervei biztosíthatnak póteszközöket is Szerbia Vöröskeresztje programjának és tevékenységének a finanszírozására, amelyek nincsenek felölelve a jelen szakasz 1. bekezdésével.

A jelen szakasz 1. és 2. bekezdése szerinti eszközöket a törvénnyel összhangban kell biztosítani, az állami szervek, a területi autonómia szervei és a helyi önkormányzati egységnek az egészségügy és szociális védelem teendőiben illetékesei útján, és Szerbia Vöröskeresztjei szervezeteire kell kiválasztani őket a jelen törvény 3. szakasza szerint, az éves munkaprogramjaik és pénzügyi terveik alapján, amelyeket megküldenek a szerveknek, amelyek által az eszközöket biztosítják.
A Szerbia Vöröskeresztjének átutalt eszközök a köztársasági költségvetésből, az autonóm tartomány költségvetéséből és a helyi önkormányzati egység költségvetéséből ellenőrzési rendszer és könyvvizsgálat alá esnek, oly módon, ahogyan ezt a köztársasági költségvetési rendszert rendező törvény állapítja meg."

A költségvetési rendszerről szóló törvény (az SZK Hivatalos Közlönye, 54/2009., 73/2010., 101/2010., 101/2011., 93/2012., 62/2013., 63/2013. sz. – kiig., 108/2013., 142/2014., 68/2015. sz. – más törv., 103/2015., 99/2016., 113/2017.. 95/2018., 31/2019., 72/2019., 149/2020., 118/2021. és 118/2021. sz. – más törv.) 78. szakasza 1. bekezdésének 2) pontjának (1) alpontja előirányozza: „A Szerb Köztársaság költségvetése, a helyi hatalom költségvetése és a kötelező szociális biztosítási szervezet költségvetése elkészítésének, kidolgozásának és a költségvetés zárszámadásának az eljárása, és a költségvetési eszközhasználók éves pénzügyi jelentései és a kötelező szociális biztosítás szervezetei eszközeinek a használói az alábbi naptár szerint végzik, éspedig:
2) a helyi hatalom költségvetése zárszámadásának a naptára:
(1) február 28. – a helyi hatalom közvetett költségvetési eszközhasználói az éves pénzügyi jelentéseiket az előző költségvetési évre készítik elő és benyújtják azt a helyi hatalom hatásköri közvetlen költségvetési eszközhasználójának.
(1a) február 28. – a más köz-eszközhasználók számára, akik bekapcsolódtak a konszolidált kincstári számlára, amelyeket a helyi hatalom alapított elkészítik az éves pénzügyi tervüket az előző költségvetési évre és benyújtják azt a helyi hatalom hatásköri szervének."

A helyi önkormányzatról szóló törvény (az SZK Hivatalos Közlönye, 129/2007., 83/2014. sz. – más törv. és 101/2016. sz.) 32. szakasza 1. bekezdésének 20) pontja előirányozza: „A Községi Képviselő-testület, összhangban a törvénnyel, ellát más teendőket is, amelyeket a törvény és a statútum állapítanak meg."

Zenta község statútuma (Zenta Község Hivatalos Lapja, 4/2019. sz.) 46. szakasza 1. bekezdésének 58) pontja előirányozza: „A Községi Képviselő-testület megvitatja és elfogadja a közvállalatok, intézmények és más közszolgálatok éves munkajelentését, amelyeknek az alapítója vagy többségi tulajdonosa a község, és a község többi költségvetési eszközhasználóiét és jóváhagyja azok munkaprogramját."

Zenta község Községi Tanácsa, mint a Zentai Községi Képviselő-testület által hozott aktusok meghatalmazott javaslattevője, végzésével megerősítette a zentai Vöröskereszt 2021-es évi munka- és pénzügyi jelentésének elfogadásáról szóló végzésjavaslatot és utalta azt a Zentai Községi Képviselő-testületnek annak megvitatása és elfogadása céljából.

Zenta Község Képviselő-testülete, miután megvitatta Zenta község Községi Tanácsának a javaslatát, meghozta a rendelkező rész szerinti végzést.

CEHTA - ZENTA

A Vöröskereszt Zenta

2021-es évi jelentése

Tevékenység az önkéntes véradás területén 2
Diffúzió 4
Keresőszolgálat 4
Reakciók katasztrófák idején 5
Elsősegélynyújtás 5
Egészségügyi tevékenység 5
Szociális tevékenység 6
Utánpótlás és ifjúság 7
Munka az idősekkel 7
Szervezet és fejlesztés 7

Tevékenységek az önkéntes véradás területén

A vér életet jelent – a Szerbiai Vöröskereszt ebben az évebn is kiírta képzőművészeti, irodalmi és mozgókép alkotás pályázatát az általános és középiskolás diákok számára. A pályázatra 27 irodalmi és 87 képzőművészeti alkotás érkezett, amelyek közül a bizottság 12 munkát jutalmazott. Minden résztvevő ajándékkönyvet, képzőművészeti felszerelést és édességet kapott.

Önkéntes véradó akcióink alkalmával szórólapokat osztunk mellyel figyelmeztetjünk véradóinkat a vércukorszint mérés fontosságáról. A vércukorszint mérőszalagokat és a koleszterinmérőket saját forrásból szerezzük be. A 2021-es mérések alkalmával 763 községbeli polgárt értünk el.

Megismerkedtünk a végzős középiskolásokkal és motiváltuk őket, hogy kapcsolódjanak be akcióinkba és legyenek véradók. Ez évben a középiskolákban elmaradtak az akciók a már ismert okok covid járvány miatt, azzal hogy a tanulók egyénileg jöttek akcióinkra. Összesen tizenhatan adtak először vért.

Jelölések a világnapok alkalmából és ünneplés

A véradók nemzeti napját helyiségeikben ünnepeltük meg szimbólikusan május 11-én. *A véradók világnapját* június 14-én a Vöröskereszt Zenta helyiségeiben tartottuk meg ünnepi ülésünket. Ez alkalommal adtuk át önkéntes véradóinknak a különleges kitüntéseinket együttműködve az önkormányzattal és Szerbiai Vöröskereszttel.

A sikerhez hozzájárulnak azok az önkéntes véradók, akik gondolkodás nélkül jönnek felhívásainkra és önkéntesen, névtelenül és ingyen adják vérüket a humanitárius akciónkban.

A jutalamazottak és a véradók között vannak szép számban a környező településekről is akik szintén részt vettek az ünnepségen. A következő személyeknek adtunk át elismeréseket és ajándékokat:

100+szörös véradó:
1. Fehér Károly — Horgos,
2. Ócskai Laszló — Zenta,

100 szörös véradó:
1. Popov Dragan — Zenta,
2. Nagy Zoltán — Tornyos,

75-szörös véradó:
1. Antal Zoltán — Zenta,
2. Baranyi Nándor — Zenta,
3. Kormányos Gábor — Padé,
4. Nagy Danyi József — Zenta,
5. Tripolszki Dalibor — Zenta,

50-szeres véradó:
1. Brkan Dragan — Zenta,

2. Gyurcsik Tibor Zenta,

35-szörös véradó

1. Božić Ljiljana Zenta,
2. Csernák Ervin Zenta,
3. Denić Vlada Zenta,
4. Eszes Csaba Zenta,
5. Gábor Attila Zenta,
6. Kocsis Szürke Kornél Zenta,
7. Milosavljević Ibolja Zenta,
8. Nagy Ervin Zenta,
9. Papp Zsolt Zenta,
10. Sándor Gizella Zenta,
11. Vas Márta Kevi,

20-szoros véradó:

1. Adamov Dejan Zenta,
2. Ecsegi Krisztián Zenta,
3. Kőrösi Attila Zenta,
4. Kopasz Norbert Zenta,
5. Szabó Rózsa Zenta,
6. Stojšić Dejan Zenta,
7. Tandari Szabina Zenta,
8. Tót Bagi Erzsébet Zenta,

10 szeres véradó:

1. Bábinszki Szabolcs Zenta,
2. Đorđević Elvira Zenta,
3. Eperjesi Gábor Zenta,
4. Gašović Mirko Zenta,
5. Göblös Rudolf Zenta,
6. Grbić Dragan Csóka,
7. Jankelić Aleksandar Zenta,
8. Kesić Goran Zenta,
9. Marković Nemanja Zenta,
10. Matić Darko Zenta,
11. Nagy Zámbó Szarvák Brigitta Zenta,
12. Suvajčević Uroš Zenta,
13. Špirić Slađana Zenta,
14. Vujičić Denis Zenta.

Az ünneplő egybegyűlteket a Vöröskereszt Zenta elnökasszonya prim. dr. Bojana Ljuboljevic köszöntötte. A Kórház vérátömlesztő szolgálatának specialistája dr. Kecskés Benedek Andrea köszöntötte és adta át a díjakat.

Az ünepségen részt vettek önkénteseink akik segítettek az akciók megszervezésében, és mindezt a Kovid-19 járvány leküzdésére vonatkozó intézkedésekkel összhangban. Az önkéntes véradók elismerése mellett külön

elismeréseket is küldtünk azoknak a véradóknak, akik a korhatár miatt már nem adhatnak vért, valamint azok, akik egészségügyi okokból már nem adhatnák vért.

Ez évben 18 tervezett véradási akciót és 3 rendkívüli akciót szerveztünk:

- Zenta 12 tervezett, 3 rendkívüli
- Felsőhegy 3 akció,
- Tornyos 3 akció.

A 2021. évben akcióink folyamán 313 személyt értünk el, ebőll 626 egység vért gyűjtötünk, 50 új önkéntes véradónk volt. A véradók száma a község teljes lakosságához mérten 1,34%, az öszegyűjtöt véregységekhez viszonyitva 2,68%.

Köszönjük a véradóknak a megértésüket és áldozatukat, szervezőinknek a munkát, támogatóinknak a segítséget. Mindig örülünk az új véradóknak.

Idén egy évtizedes szünet után, ajándékokat adtunk a véradóknak amelyeket a Vajdasági Vérátömlesztő Intézet és az adományozók segítségével biztosítottunk.

Diffúzió

Vöröskereszt Hét – május 8-15. - az ez évi ünnepi hét szervezése ugyanúgy folyt mint korábban a Nemzetközi Vöröskereszt és Szerbiai Vöröskereszt elvei alapján

- május 7. – a Vér életet jelent pályázatra beérkezett legsikeresebb munkák kiállítása. Minden munkát kiállítottunk, a legjobbak készítői ajándékot kaptak, a munkákat pedig tovább küldük a Szerbiai Vöröskersztbe.
- május 8. – Vöröskereszt napja – A zentai, bogarasi, kevii és tornyosi elsősöknek megtartottunk egy iskolai órát. Levetítettük az. Egy elme születése és a Vöröskerszt elvei című rajzfilmeket, amelyek elmondják a Vöröskereszt történetét és fejlődést. Mindenkinek füzetet és ceruzát adtunk ajándékba. 173 elsőst fogadtunk tagságunkba.
- május 9. – a I Helyi Közösségben megszerveztük a községi Elsősegélynyújtó versenyt.

A főtéren, a piacon és a városközpont utcáiban önkénteseink információs anyagokat osztogattak az elsősegélynyújtás, az emberkereskedelem, a függőségbetegségek megelőzése témákban.

- május 8-15-e között a Zentai Kórházban világra jött újszülötteknek 25 csomagot osztottunk szét.
- Elsősegélynyújtó, emberkereskedelem és drogellenes foglalkozásokat tartottunk Zentán általános iskolásoknak.

Keresőszolgálat

Az elmúlt évben egy felkérésünk volt, hogy keressünk egy Angliában lévő személyt, akit meg is találtunk. Jelen pillanatban nincs közvetlen kapcsolatunk a

migránsokkal, kivéve, hogy a fiataljaink segítenek a kanizsai Vöröskeresztnek ételcsomagok összeállításában.

Reakciók katasztrófák idején

A Kovid 19 járvány továbbra is jelen van, és nagymértékben megakadályozza tömeges tevékenységeinket. Egész évben irodánkban végeztük az állampolgárok bejelentkezését a védőoltásra és a további ellátást. A „Tisza" mentőcsapattal előadást tartottunk a Vöröskereszt szolgáltatásairól elemi és természeti katasztrófák idején.

Elsősegélynyújtás

2021es évben a Vöröskereszt Zenta megszervezte az elsősegélytanfolyamot az általános iskolás diákok számára, öszesen 603 tanulónak. A diákok az alapvető elsősegélynyújtást, az újraélesztés alapjait tanulták, a helyes kóma helyzet beállítást és a háromszög kendő használatát gyakorolták, valamint szó esett még a megelőzésről. Az előadásokba bekapcsolódott 19 diák. Az előadásokat az elsősegélynyújtó előadók tartották: Zabos Vera, Konjević Sonja, Erdelji Jasmina, Gyertyás Sándor és Csernák Bővíz Anikó.
Csapatunk egészségügyi biztosítást nyújt különböző községi rendezvényeken. Részt vettünk a Táncfelsztiválon, Aratóünnepségen, Zenta Run, a Tisza életmentő csapat gyakorlat bemutatóján. Minden rendezvényen 3-8 önkéntesünk volt jelen.

Az elsősegélynyújtási terv és program szerint önkénteseink az óvodás gyerekeket elsősegélynyújtására készítették fel, valamint képzést tartottunk a Rendőrség tagjainak és a „Tisza" életmentő csapat tagjainak is.

Zenta község területén 12 képzést szerevztünk, ahova összesen 23 munkás érkezett és *az 5* közúti elsősegélynyújtás tanfolyamon 19 hallgató.

Egészségügyi tevékenység

Egészség világnapja – április 7. Az Egészségházzal közösen helyiségeinkben különböző egészséggel kapcsolatos szolgáltatásokat végeztünk, amelyhez kapcsolódóan készítettünk szórólapokat, plakátokat, nyomtatott és rádiós felhívásaink voltak. 9-en tartottunk ügyeletet. Mértünk vérnyomást, vércukor-, koleszterinszintet, BMI-t és az ügyelets orvos tanácsokat adott az érdelkődőknek. Az érdeklődőknek a Szerbiai Vöröskereszt jóvoltából kétnyelvű plakátokat és szórólapokat tudtunk biztosítani. Szolgáltatásaink használóinak egy egy zöld alámát adtunk.
Mit tudsz az egészségről és a Vöröskeresztről? – a hagyományos kvízversenyünket ebben az évben az Egészség Világnapjához kapcsolódóan szerveztük meg. Felkértük a község összes iskoláját, hogy küldjenek csapatokat. Ez alkalommal megméretette magát az öt főkből álló 3 középiskolás és 5 általános iskolás csapat. A verseny elektronikusan zajlott le.

Egy 5 tagú csapat képviselhette szervezetünket a tartományi versenyen on-line. A a győztes csapatok számára ajándékokat biztosítottunk, a legjobbak pedig ajándékot is kaptak.

Házi beteggondozás

Zenta község lakosainak felkérésére húszórás házi betegápolási tanfolyamokat indítottunk laikusok részére. A képzés 6 alkalommal került megszervezésre 42 résztvevővel, akik elméleti tudást szereztek arról, hogyan kell gondozni valakit a saját otthonában és lehetőségük volt gyakorolni is. A geronto háziasszony szolgálatot egy munkás végzi, minden nap felkeresi és ellátja az időseket és a fogyatékkal élőket. Heti egy-három alkalommal 27 főt szolgál ki.

Tuberkulózis elleni Világnap – április 24. A világnap alkalmából a Caritas Idősek Napközijében önkéntesünk dr. Jung Német Erzsébet beszélt a betegségről, a megelőzéséről, a kézmosás, a szellőztetett helyiségek, az egészséges táplálkozás és tiszta ivóvíz fontosságáról.

Sziv világnapja szeptember utolsó hete – Ez alkalomból meghirdettük akciónkat helyiségeinkben amleyhez szórólapokat, plakátokat nyomtattattunk. Ismét az Egészségházzal közösen szerveztük meg ezt a napot. 7-en tartottunk ügyeletet. Mértünk vérnyomást, vércukor-, koleszterinszintet, BMI-t és az ügyeletes orvos tanácsokat adott az érdelkődőknek. Az érdeklődőknek a Szerbiai Vöröskereszt jóvoltából kétnyelvű plakátokat és szórólapokat tudtunk biztosítani. Támogatóinknak köszönve gyümölcsöket osztottunk a résztvevőknek.

Ne légy rab! – Azok az önkénteseink, akik elvégezték a Vajdasági Vöröskereszt szervezésében a Backa Palanka-i Vöröskereszt Bagremari üdülőjében a rabság témában az alapképzést, előadást tartottak az Egészségügyi Középiskola diákjainak.

Műhelymunkákat szerveztünk a következő témákban: *HIV/AIDS megelőzés*, amelyet a Vöröskereszt helyiségeiben tartottunk iskolásoknak. Minden résztvevő óvszert és szórólapot kapott. A foglalkozásokba több mint 400 diákot kapcsoltunk be.

Szociális tevékenység

Március 01-31-e között segélycsomagot osztottunk a község azon rászorulóinak, akik nem részesei a Népkonyha programnak. Kiosztottunk 60 csomagot Tornyoson, 20-at Bogarasban, Felsőhegyen 25-öt és 95-öt Zentán. A csomag lisztet, olajat, húskonzervet tartalmazott. Szegények és idősek háztartásaiknak osztottuk ki.

Az év végin újévi csomagok osztottunk a szegénysorban élő óvodás gyermekeknek.

A Vöröskereszt helyiségeiben aktivistáink naponta gyűjtik a használt ruhákat és cipőket, amelyeket Zenta, Tornyos, Felsőhegy szegényeinek osztunk szét. 6.090 kg-ot meghalaldó ruhanemű és cipő gyűlt össze. Segítettük a Caritas ingyen konyháját is 505 kg élelmiszerrel (liszt, olaj, húskonzerv, burgonya).

Utánpótlás és ifjúság

A Vöröskereszt Zenta fiatal önkéntesei naponta találkoznak a Vöröskerszt Zenta helyiségeiben, ahol gyakorolják az elsősegélynyújtást, motivációt az önkéntes véradásra és az elsősegélynyújtási technikákat gyakorolják. A járvány miatt elmaradt az óvodából a legkisebbek képzése. A klubnak kb. 40 általános és középiskolás a tagja. Mindkét korosztály évente tart gyűlést.

A Vöröskereszt Zenta ebben az évben is szeretne köszönetet mondani azoknak a tanulóknak, akik hozzájárulnak egyesületünk sikeréhez a különböző programokon keresztül, név szerint a következők: Popov Petra, Bene Lilla, Bene Aleksandra, Jančić Lenkica, Labadi Kristina, Pišorn Petra, Répási Nikolett és Szabó Ivett. Köszönjük az eddigi munkájukat és reméljük a jövőben is számíthatunk rájuk.

Az általános iskolák ebben az évben is begyűjtötték a tagságidíjat, amiből iskolaifelszereléseket vásároltunk az elsősöknek.

Munka az idősekkel

Október 1. – Idősek Világnapja alkalmából a Szociális Védelmi Központ épületében található idősek napközijébe látogattak önkénteseink, beszélgettek az idősekkel, és a szépszavak mellett gyümölcsöt és édességet vittek.

Idősekklubja – szervezetünk helyiségében találkozót szervezünk minden hónap első csütörtökén a délutáni órákban, amikor is a jelnelevők előkészítik a meghívókat, köszöntőket, segítenek a pakolásban, barátkoznak, bekapcsolódnak a különböző akciókba. Ahogy az előző években is, így idén is meglátogattuk néhány 90. Évét is meghaladó polgártársunkat.

Napsugaras életősz – minden év októberében szervezzük meg a Napsugaras életősz nevű rendezvényünket, ahól a legidősebb lakosokat köszöntjük. A műsort a Színházban szervezük de sajnos az idén járványügyi viszonyok miatt a rendezvény elmaradt. A rendezvényt a Vöröskerszt Zenta helyiségeiben szerveztük meg társalogva községünk legidősebb kereskedőivel. Megajándékoztunk három női és három férfi legidősebb kereskedőt. Az előkészületekbe bevonjuk néhány idősebb önkéntesünket is. A Vöröskereszt minden évben jutalmazza a legidősebb lakosokat különböző kategóriában. Előző alkalommal a legidősebb varrókat és varrónőket jutalmaztuk három-három jutalommal kategóriánként.

A program folytatásaként az idősgondozási program keretében minden nap önkénteseink felkeresik legidősebb polgártársainkat, napi szükségleteikről gondoskodva.

Szervezet és célok

A Vöröskereszt Zenta 90 négyzetméter, összterületű teret használ munkájához, amely Zenta Községhez tarozik. Elegendő hely az alapvető tevékenységek elvégzéséhez, elsősegély-nyújtási előadások, laikus házi betegápolási tanfolyamok, önkéntes véradási akciók, igazgató és más bizotsági ülések, közgyűlések és ünnepségek és elismerések kiosztása többszörös önkéntes véradók részére.

A probléma, amellyel szembesülünk, a raktárhely hiánya ami szükséges lenne ahhoz hogy átvehessük és tárolhassuk az élelmiszereket és vegyi termékeket

amelyeket a Vajdasági Vöröskereszttől, Szeriai Vöröskereszttől és a Tartományi Árutartalékokból kapunk. A működéshez egy Skoda felicia típusú 21 éves autót használunk.

A Vöröskereszt teljes tagságának száma 1009, 906-an 30 évnél fiatalabbak, 73 –an 30-64 évesek és 30-an idősebbek 64 évnél.

December 5. – Önkéntesek Világ Napja – ahogy mindig is ezen a napon közös ünneplésre megvendégelésre hívjuk önkénteseinket. Összegyűjtjük önkénteseinket minden településről, időseket, fiatalokat és mindenki ajándékot kap a figyelmesség jeleként.

Egy közgyűlést tartottunk 2021. Április 12-én , Igazgató bizottságot 5 alkalommal hívtunk össze, felügyelő bizottság, elsősegély és balesetekben való fellépés bizottsága, önkéntes véradással foglalkozó bizottság, szociális tevékeséggel foglalkozó bizotság és kereső szolgálat egy – egy alkalommal ült össze.

Vöröskereszt Zenta Titkára

Milan Muškinja

Vöröskereszt Zenta Elnöke

Prim.dr.Bojana Ljubojević

ОПШТИНСКА УПРАВА ОПШТИНА - ZENTA KÖZSÉGI IGAZGATÁS
11 FEB 2022

CRVENI KRST SRBIJE
CRVENI KRST VOJVODINE
CRVENI KRST SENTA
S E N T A

IZVRŠENJE FINANSIJSKOG PLANA CRVENOG KRSTA SENTA ZA 2021. GODINU IZ BUDŽETA SO SENTA

PRIHODI	Planirani iznos u dinarima	Realizovani iznos u dinarima
UKUPNI PRIHODI:	**5.400.000,00**	4.958.827,00
Sredstva iz javnih prihoda:	**5.400.000,00**	4.958.827,00
- Budžet SO Senta- Podrška realizaciji programa Crvenog krsta	5.400.000,00	4.958.827,00

RASHODI Red.br.	Programske aktivnosti	Planirani iznos u dinarima	Realizovani iznos u dinarima
	UKUPNI RASHODI:	5.400.000,00	4.958.827,00
I	**Troškovi materijala**	**190.000,00**	**145.916,20**
II	**Troškovi goriva i energije**	**119.560,88**	**72.280,58**
III	**Troškovi zarada i naknada**	**4.683.116 48**	**4.321.898,64**
	- Troškovi zarada i naknada zarada (bruto)	3.948.860,32	3.652.986,67
	- Troškovi doprinosa na zarade	618.823,16	564.338,62
	- Nakande prevoza na posao	115.433,00	104.573,35
IV	**Troškovi usluga**	**318.522 64**	**348.775,70**
	- PTT usluge,usluge održ.račun. uslug.održ.osn-sr., reg.motor.vozila, komunal, zdravstv., transport.usluge i dr. platni promet, provizija banke i dr.dažb.takse	101.920,00	98.334,93
	- troškovi grejanja	120.000,00	155.613,92
	- zakup poslovnih prostorija	96.602,64	94.826,85
V	**Nematerijalni troškovi**	**38.800,00**	**37.060,00**
	- Premije osiguranja nekretnine,postrojenja,opreme	10.000,00	7.900,00
	- Premije za obavezno osiguranje lica	24.000,00	27.132,00
	- Troškovi neproizvodnih usluga,kopiranja	4.800,00	2.028,00
VI	**Troškovi reprezentacije**	**50.000,00**	**32.895,88**
	- Tr.repr. na manifestacijama-AKCIJE DDK		

Senta, 10.02.2022. godine

57.

A helyi önkormányzatról szóló törvény (az SZK Hivatalos Közlönye, 101/2016. és 47/2018. sz.) 32. szakasza 1. bekezdésének 8) pontja, Zenta község statútuma (Zenta Község Hivatalos Lapja, 4/2019. sz.) 45. szakasza 1. bekezdésének 58) pontja, valamint a zentai Szociális Védelmi Központ megalapításáról szóló rendelet (Zenta Község Hivatalos Lapja, 9/2011. sz.) 7. szakasza 1. bekezdésének 3. fordulata alapján, a Zentai Községi Képviselő-testület a 2022. május 27-én tartott ülésén meghozta az alábbi

V É G Z É S T
A ZENTAI SZOCIÁLIS VÉDELMI KÖZPONT 2021-ES ÉVI MUNKÁJÁRÓL SZÓLÓ JELENTÉS ÉS A PÉNZÜGYI JELENTÉS ELFOGADÁSÁRÓL

I.

A KKT ELFOGADJA a zentai Szociális Védelmi Központ 2021-es évi munka- és pénzügyi jelentését.

II.

A jelen végzést közzé kell tenni Zenta Község Hivatalos Lapjában.

Szerb Köztársaság
Vajdaság Autonóm Tartomány
Zenta község
Zentai Községi Képviselő-testület
Szám: 511-2/2022-I
Kelt: 2022. május 27-én
Z e n t a

Szabó Dékány Zsófia s. k.
a Zentai Községi Képviselő-testület elnök asszonya

Indoklás:

A zentai Szociális Védelmi Központ 2022. március 4-én megküldte a Zentai Községi Közigazgatási Hivatalnak a zentai Szociális Védelmi Központ 2021-es évi üzletviteléről szóló pénzügyi jelentést és a zentai Szociális Védelmi Központ munkájáról szóló elbeszélő jelentést.

A zentai Szociális Védelmi Központ megalapításáról szóló rendelet (Zenta Község Hivatalos Lapja, 9/2011. sz.) 7. szakasza 1. bekezdésének 3. fordulata rendelkezései előirányozzák: „A Központ tevékenysége megvalósításának a biztosítása céljából a Községi Képviselő-testület megvitatja a Központ munkájáról és üzletviteléről szóló jelentést.”

A helyi önkormányzatról szóló törvény (az SZK Hivatalos Közlönye, 101/2016. és 47/2018. sz.) 32. szakasza 1. bekezdésének 8) pontja előirányozza: „A Községi Képviselő-testület, összhangban a törvénnyel a község statútumában megállapított szolgálatokat, közvállalatokat, intézményeket és szervezeteket alapít és eszközli a munkájuk feletti felügyeletet.”

Zenta község statútuma (Zenta Község Hivatalos Lapja, 4/2019. sz.) 22. szakasza 2. bekezdése előirányozza: „.A tőketársaságok, intézmények, és más szervezetek, amelyeknek az alapítója vagy többségi tulajdonosa a község és, amelyek közszolgálatot látnak el kötelesek a Községi Képviselő-testületnek benyújtani az éves munkajelentésüket és éves pénzügyi jelentésüket a folyó év február 28-áig az előző évre vonatkozóan, kivéve a művelődési intézményeket, akik kötelesek ezt megtenni a folyó év március 15-éig az előző évre vonatkozóan”

Zenta község statútuma (Zenta Község Hivatalos Lapja, 4/2019. sz.) 45. szakasza 1. bekezdésének 58) pontja előirányozza: „A Községi Képviselő-testület, összhangban a törvénnyel, megvitatja és elfogadja azon közvállalatok, illetve községi szervek, intézmények és más közszolgálatok és a községi költségvetés egyéb használóinak az éves munkajelentését, amelyeknek az alapítója vagy többségi tulajdonosa a község és jóváhagyja azok munkaprogramját.”

Zenta község Községi Tanácsa, mint a Zentai Községi Képviselő-testület által hozott aktusok meghatalmazott javaslattevője, megerősítette a zentai Szociális Védelmi Központ 2021-es évi munkájáról szóló jelentés és a zentai Szociális Védelmi Központ üzletviteléről szóló jelentés elfogadásáról szóló végzésjavaslatot és utalta azt a Zentai Községi Képviselő-testületnek annak megvitatása és elfogadása céljából.

Zenta Község Képviselő-testülete, miután megvitatta Zenta község Községi Tanácsának a javaslatát, meghozta a rendelkező rész szerinti végzést.

S Z E R B K Ö Z T Á R S A S Á G
VAJDASÁG AUTONÓM TARTOMÁNY
ZENTAI SZOCIÁLIS VÉDELMI KÖZPONT

A ZENTAI SZOCIÁLIS VÉDELMI KÖZPONT 2021. ÉVI MUNKÁJÁRÓL SZÓLÓ SZÖVEGES JELENTÉS

Ikt. sz.: 551-7/2022

Zenta, 2022. január 28-án

A JELENTÉS TARTALMA

Alapinformációk a zentai Szociális Védelmi Központról

I. RÉSZ
Bevezető rész

II. RÉSZ
A zentai Szociális Védelmi Központ kapacitásai

III. RÉSZ
A zentai Szociális Védelmi Központ szolgáltatásainak felhasználói

IV. RÉSZ
A zentai Szociális Védelmi Központ munkája, a jogok megvalósítása, a mércék alkalmazása és a szolgáltatások biztosítása terén

V. RÉSZ
Záró értékelések

ALAPINFORMACIÓK A ZENTAI SZOCIÁLIS VÉDELMI KÖZPONTRÓL

SZOCIÁLIS VÉDELMI KÖZPONT	Zentai Szociális Védelmi Központ
HELY (KÖZSÉG/VÁROS)	Zenta (Zenta)
MEGALAPÍTÁS ÉVE	1977
IGAZGATÓ	Vladimir Ćurčić
E-MAIL CÍM	senta.csr@minrzs.gov.rs
CÍM ÉS PÓSTASZÁM	Jovan Jovanović Zmaj u. 37. szám, 24400 Zenta
TELEFON/FAX	024/812-559

I. RÉSZ
BEVEZETŐ RÉSZ

A zentai Szociális Védelmi Központ munkájáról szóló jelentést a belgrádi Köztársasági Szociális Védelmi Intézet utasításaiból kiindulva állítottuk össze.

- **A JELENTÉS TÁRGYA**

A zentai Szociális Védelmi Központ jelentésének tárgyát képezi:

1. a zentai Szociális Védelmi Központról, mint a szolgáltatások nyújtójáról szóló adatok összessége,
2. a zentai Szociális Védelmi Központ szolgáltatásainak felhasználóiról szóló adatok összessége és
3. a zentai Szociális Védelmi Központ munkájáról szóló adatok összessége, a jogok megvalósítása, a mércék alkalmazása és a szolgáltatások biztosítása terén.

- **A JELENTÉS KIDOLGOZÁSÁNAK ALAPJA**

A jelentés kidolgozásának alapját a zentai Szociális Védelmi Központ munkájáról szóló 2019. évi adatbázis képezi, összhangban a Köztársasági Szociális Védelmi Intézet által a szociális védelmi központokhoz eljuttatott „Aurora" programmal.

A jelentés adatait más adatforrások és információk is alkotják.

- **KINEK IRÁNYOZTUK ELŐ A JELENTÉST ÉS KI FOGJA FELÜLVIZSGÁLNI**

A zentai Szociális Védelmi Központ munkájáról szóló jelentést a Munkaügyi, Foglalkoztatási, Harcos és Szociális Kérdésekkel Foglalkozó Minisztériumnak, a Tartományi Szociálpolitikai Demográfiai és Nemi Egyenjogúsági Titkárságnak, a Köztársasági Szociális Védelmi Intézetnek, a Tartományi Szociális Védelmi Intézetnek és Zenta Község Képviselő – testületének irányoztuk elő.

- **A SZOCIÁLIS VÉDELMI KÖZPONT TEVÉKENYSÉGE – a tevékenység és meghatalmazás bemutatása, amelyeket a törvény és egyéb törvénynél alacsonyabb rangú aktusok határoznak meg**

A zentai Szociális Védelmi Központot szociális védelmi intézményként és gyámhatóságként a Zentai Községi Képviselő – testület 1977. november 24-én kelt, 022-05/1977-07 számú rendeletével alapította meg.

A Zentai Községi Képviselő – testület, 2011. szeptember 5-én megtartott ülésén, a szociális védelemről szóló törvény (az SZK Hivatalos Közlönye, 24/2011. sz.) 14. szakaszának 2. bekezdése és 113. szakasza, valamint Zenta község Statútuma (Zenta Község Hivatalos Lapja, 5/2011. sz.) 46. szakaszának 9. pontja alapján, rendeletet hozott a zentai Szociális Védelmi Központot megalapításáról.

E rendelet, mint alapítói okirat, megállapította, hogy Zenta Község megalapítja a zentai Szociális Védelmi Központot, mint szociális védelmi intézményt, azzal a céllal, hogy döntsön a jogosultak - Zenta község polgárai azon jogainak érvényesítéséről és azon szociális védelmi szolgáltatások használatáról, amelyeket a Szerb Köztársaság, az autonóm tartomány és a helyi

önkormányzat biztosít, a helyi önkormányzat hatáskörébe tartozó szociális védelmi szolgáltatások bevezetése, fejlesztése és nyújtása céljából, tanácsadói, kutatói és egyéb szakmai teendők ellátása és a törvénnyel megállapított egyéb érdekek megvalósítása céljából, összhangban a törvénnyel és más jogszabályokkal, amelyek a szociális védelem területét szabályozzák, valamint egyéb, a törvénnyel és más, a törvény alapján hozott jogszabályokkal megállapított teendők végzése céljából.

E rendelet, mint alapítói okirat, megállapította, hogy az újonnan alapított zentai Szociális Védelmi Központ jogutódja az 1977. november 24-én kelt, 022-05/1977-07 számú Zentai Községi Képviselő – testület rendeletével alapított zentai Szociális Védelmi Központnak.

E rendelet, mint alapítói okirat, megállapította, hogy az újonnan alapított zentai Szociális Védelmi Központ tevékenysége: szociális védelem idős felhasználók és különleges gondozást igénylők intézményes gondozása nélkül (88.10 kódszám) és egyéb szociális védelem elhelyezés nélküli (88.99 kódszám).

A zentai Szociális Védelmi Központ, mint szociális védelmi intézmény és gyámhatóság, azokat a ügyeket végzi, amelyeket a szociális védelemről szóló törvény (SzK Hivatalos Közlönye 24/2011. sz.), a családjogi törvény (SzK Hivatalos Közlönye 18/2005, 72/2011. sz.-más törvény és 6/2015), a bűncselekmények kiskorú elkövetőiről és a kiskorú személyek büntetőjogi védelméről szóló törvény (SzK Hivatalos Közlönye 85/2005. sz.), a büntetőeljárásról szóló törvénykönyv (SzK Hivatalos Közlönye 72/2011, 10/2011 121/2012, 32/2013, 45/2013 és 55/2014 sz.), a polgári perrendtartásról szóló törvény (SzK Hivatalos Közlönye 72/2011 sz. és 49/2013 – AB határozat, 74/2013 – AB határozat és 55/2014 – AB határozat), az általános közigazgatási eljárásról szóló törvény (SzK Hivatalos Közlönye 18/2016) és egyéb törvények, valamint a szociális védelmi központ szervezéséről, normatívumairól és szabványairól szóló szabályzat (az SzK Hivatalos Közlönye 59/2008, 37/2010, 39/2011-más szabályzat és 1/2012-más szabályzat), a szociális védelemben végzett szakmunkákról szóló szabályzat (az SzK Hivatalos Közlönye 1/2012. sz. és 42/2013 sz.) és egyéb törvénynél alacsonyabb rangú aktusok látnak elő.

A zentai Szociális Védelmi Központban, Zenta község területén lakhellyel, illetve tartózkodási hellyel rendelkező személyek (kivételes esetekben, ideiglenesen más személyek is) A szociális védelemről szóló törvénnyel meghatározott jogokat valósítják meg és itt kerül sor azon szociális védelmi szolgáltatások biztosítására, amelyeket a szociális védelemről szóló törvény lát elő.

A zentai Szociális Védelmi Központ dönt a felhasználók a szociális védelemről szóló törvénnyel meghatározott jogairól és a szociális védelem szolgáltatásainak felhasználásáról, amelyeket a Szerb Köztársaság, a Vajdaság Autonóm Tartomány és Zenta Község biztosít, és egyéb tevékenységet végez, amelyeket a törvény és a törvénnyel összhangban hozott előírások látnak elő.

A zentai Szociális Védelmi Központ Zenta Község aktusaival összhangban részt vesz a szociális védelem tervezésére és fejlődésére irányuló Zenta községre vonatkozó munkában.
A törvénnyel összhangban a zentai Szociális Védelmi Központ:
1. felméri a felhasználók szükségleteit és erőit, az őket érő kockázatokat és megtervezi a szociális védelmi szolgáltatás nyújtását;
2. eljárásokat vezet és dönt az anyagi juttatásról és a szociális védelmi szolgáltatásokról;
3. előírt intézkedéseket foganatosít, bírósági és más eljárásokat indít, és részt vesz azokban;

4. előírt nyilvántartásokat vezet és a felhasználók dokumentumainak megőrzéséről gondoskodik.

A 2. és 4. pont alatt feltüntetett teendőket, amelyek azon jogokra és szociális védelmi szolgáltatásokra vonatkoznak, amelyeket a Szerb Köztársaság biztosít, mint közmegbízatást végzi, az erre vonatkozó munkaszervezést, a normatívákat és szakmunkák szabványait pedig a szociális védelemre illetékes miniszter írja elő.

A zentai Szociális Védelmi Központ a családvédelmi, családsegítői és gyámsági, illetve gondnoksági feladatokat, mint gyámhatóság végzi. Amikor a gyámhatóság közigazgatási ügyekben dönt, ezeket a teendőket, mint közmegbízatást végzi.

A közmegbízatás alapján, a zentai Szociális Védelmi Központ, a törvénnyel összhangban dönt:
1. az anyagi biztonságra való jog megvalósításáról;
2. más személy által nyújtott ápolásáért és segélynyújtásáért járó pótlékról;
3. szakképesítés megszerzéséhez nyújtott támogatásra való jogosultságról;
4. a szociális védelmi intézménybe való elhelyezésről;
5. felnőtt személy más családban történő elhelyezéséről;
6. nevelőszülőségről;
7. örökbefogadásról;
8. gondnokságról és gyámságról;
9. a gyermek személynevének meghatározásáról és megváltoztatásáról;
10. a szülői jog gyakorlása feletti megelőző felügyeleti intézkedések foganatosításáról;
11. szülői jog gyakorlása feletti korrekciós felügyeleti intézkedések foganatosításáról.

Közmegbízatása gyakorlása során a zentai Szociális Védelmi Központ, törvénnyel összhangban, az alábbi teendőket végzi:
- a családi viszonyokkal kapcsolatos közvetítői–mediációs eljárást végez (békéltetés, megegyezés);
- a bíróság kérésére a szakértői leletet és véleményt küld azokban a perekben, amelyekben a gyermekjogok védelméről vagy a szülői jog gyakorlásáról, illetve megvonásáról döntenek;
- a bíróság kérésére szakvéleményt küld azon családon belüli erőszak elleni védelmi intézkedések célszerűségről, amelyet más felhatalmazott felperes kért;
- segítséget nyújt a szükséges bizonyítékok beszerzésében annak a bíróságnak, amely előtt a családon belüli erőszak elleni védelemmel kapcsolatos peres eljárás folyik;
- lefolytatja a nevelőszülő, az örökbefogadó és a gondnok, illetve gyám általános alkalmasságának mérlegelési eljárását;
- összeírja és felméri a gondnokság, illetve gyámság alá helyezett személyek vagyonát;
- együttműködik az ügyésszel, illetve a fiatalkorúak ügyével foglakozó bíróval a nevelőutasítások kiválasztásakor és alkalmazásakor;
- közvetítést–mediációt folytat a fiatalkorú elkövető és a bűncselekmény áldozata között;
- jelentést tesz a nevelőutasítások teljesítéséről az ügyésznek, illetve a fiatalkorúak ügyével foglakozó bírónak;
- a bíróság jóváhagyásával részt vesz a fiatalkorú bűncselekmény – elkövetőivel szembeni cselekmények előkészítő eljárásában (a fiatalkorú bűncselekmény – elkövető kihallgatása, más személyek kihallgatása), javaslatokat tesz, és kérdéseket intéz a kihallgatott személyhez;
- véleményt küld a bíróságnak, amely előtt a büntetőeljárás folyik a fiatalkorú ellen, azok a tények tekintetében, amelyek a fiatalkorú korára vonatkoznak, az érettsége mérlegeléséhez szükséges tényezők tekintetében, megvizsgálja azt a környezetet és azokat a körülményeket,

amelyekben a fiatalkorú él, és egyéb körülményeket, amelyek a személyiségre és viselkedésre hatnak;
- részt vesz a fiatalkorúakkal foglalkozó tanács ülésén és a bűncselekményt elkövető fiatalkorúval szembeni büntetőeljárás főtárgyalásán;
- tájékoztatja az intézeti nevelőintézkedések végrehajtásában illetékes bíróságot és belügyi szervet, amikor az intézkedés végrehajtása nem kezdődhet meg, illetve nem folytatódhat a fiatalkorú elutasítása, illetve szökése miatt;
- gondoskodik a különleges kötelezettségű nevelőintézkedések végrehajtásról;
- ellenőrzi a szülő, az örökbefogadó, illetve a gyám részéről végrehajtott fokozott felügyeleti intézkedéseket és segítséget nyújt nekik ezek végrehajtásában;
- ellenőrzi a más családban történő fokozott felügyeleti nevelőintézkedés végrehajtását, és segítséget nyújt annak a családnak, amelyben a kiskorút elhelyezték;
- a gyámhatóság részéről végrehajtott fokozott felügyelet nevelőintézkedését gyakorolja, oly módon, hogy gondoskodik a kiskorú iskoláztatásról, munkába állásáról, a rá károsan ható környezetből való elkülönítéséről, és életkörülményeinek rendezéséről;
- gondoskodik a kiskorú oktatásával és nevelésével foglalkozó intézményben való nappali tartózkodás kötelezettségével járó fokozott felügyelet nevelőintézkedésének végrehajtásáról;
- jelentést küld a fiatalkorúak ügyével foglakozó bíróságnak és ügyésznek, az általa biztosított nevelőintézkedések végrehajtásáról;
- javasolja a bíróságnak a nevelőintézkedések végrehajtási költségeiről szóló határozat meghozatalát;
- egyéb, a törvényben megállapított teendőket végez.

A zentai Szociális Védelmi Központ közmegbízatása ellátásában szociális védelmi szolgáltatásokat nyújt, és bírósági eljárást indít, amikor a törvény erre felhatalmazza.

A zentai Szociális Védelmi Központ legjelentősebb feladata a közmegbízatások ellátása.

Azokat a teendőket, amelyek azokra a szociális védelmi jogokra és szolgáltatásokra vonatkoznak, amelyeket Vajdaság Autonóm Tartomány, illetve Zenta község biztosít, a zentai Szociális Védelmi Központ azokkal az előírásokkal összhangban végzi, amelyeket Vajdaság Autonóm Tartomány, illetve Zenta község szervei hoztak meg.

A szociális védelemről szóló rendelettel (Zenta Község Hivatalos Lapja 29/16. sz.) a község megállapította a zentai Szociális Védelmi Központ teendőit.
A zentai szociális védelmi központ a feladatait és szolgáltatásait minden körülmények között ellátta, még a pandémia idején is amelyet a CoV-Sars- 2. illetve omikron variánsok idéztek elő.
Ebben az értelemben a Szociális Védelmi Központ munkája és az intézményhez való hozzáférés lehetősége biztosított a felhasználók, illetve a szolgáltatásokat igénybe vevő kliensek számára, az epidemiológiai, és pandémiás szabályok betartása mellett, valamint a Szociális Védelmi Központ belső rendelkezéseivel összhangban. Ily módon kialakításra kerültek a dezinfekciós határok, a bejáratmál dezinfekciós eszközök kerültek kihelyezésre kizárólag az ügyfelek részére, kötelező maszkhasználat van bevezetve az intézményen belül, kihelyezésre kerültek fertőtlenítő szerek az alkalmazottak számára, Mérésre kerül a hőmérséklet a bajáratnál, és kialakításra került egy biztonsági tolóablak az ügyfelek fogadására, az irodák és egyéb helységek rendszeresen vannak fertőtlenítve, az ügyfelekkel való közvetlen kapcsolat az epidemiológiai helyzettel összhangban kerül megszervezésre, és kizárólag a legszükségesebb esetekben valósul meg mint pl. meghallgatások, kijelentések jegyzőkönyvezése, stb.

A KÖZSÉG (ZENTA) TÁRSADALMI-GAZDASÁGI JELLEMVONÁSAI, AMELYET A SZOCIÁLIS VÉDELMI KÖZPONT MUNKÁJÁ2VAL FELÖLEL

FÖLDRAJZI FEKVÉS:

Zenta Szerbia, illetve a Vajdaság Autonóm Tartomány északi részén fekszik, a Tisza jobb partján, a szerb-magyar határtól 42 km-re délre. A község legészakibb pontja az északi szélesség 45 fok 47 percén található. A város határa a keleti hosszúság 19 fok 50 perce valamint a 20 fok 08 perce között terül el.

TERÜLET:

A község területe 293 km2. Legnagyobb szélessége észak-déli irányban 13 km, kelet nyugati irányban pedig 28,5 km.

Zenta községhez közigazgatásilag további négy falu jellegű település tartozik: Felsőhegy, Bogaras, Tornyos és Kevi. A városhoz tartozó, de azon kívül eső terület és a falvak területe körzetekre oszlik. A városi terület 8, Felsőhegy 6, Bogaras 4, Tornyos 6 és Kevi pedig 6 körzetre van osztva.

LAKOSSÁG:

A 2011. évi népszámlálási adatok szerint Zenta községben 23.316 lakos él, ebből 18.704 a városban - Zenta településen (Felsőhegyen 1.726, Bogarason 568, Tornyoson 1.592 és Keviben 726).

Zenta községben a lakosság 79,09% magyar (18.441 lakos), 10,86% szerb (2,533 lakos), 2,55% roma (595 lakos), míg 7,50% egyéb nemzetiségű.

Zenta lakosságának 51,50% nő (12.010 lakos) és 48,50% férfi (11.306 lakos).

Összesen 9.383 (főként idős és egyedülálló) háztartást írtak össze, átlagosan 2,48 taggal.

A község lakosainak száma a 2002. évi népszámláláshoz viszonyítva 2.252 lakossal kevesebb. A lakosság demográfiai alakulását a lakosságszám csökkenése jellemzi, azaz ezen mutatószámok lefelé mozdulnak, mivel nagyfokú a lakosság migrációja, mégpedig a közép és fiatal korosztályé.

A természetes szaporulat negatív, ami a lakosság elköltözésével kombinálva a népesség fogyáshoz vezet. A lakosság összámában mind kisebb a szaporodóképes lakosság, ezért a lakosság reprodukciója is alacsony.

Zenta község korszerkezete az következő: gyermek 20,03% (4.671), ifjúság 9,13% (2.129), felnőttek 51,75% (12.069), idősek 19,07 % (4.447).

Két alapvető lakosságszerkezeti elem az oktatást illetően, a lakosság írástudása és iskolai végzettsége (iskolázottság). Zenta község területén 291 tíz évesnél idősebb írástudatlan ember van, ami a lakosság 1,24% -át képezi. A 15 évesnél idősebbek közül iskolai végzettség nélküli 332, nem befejezett általános iskolai végzettségű 2.791, általános iskolai végzettségű 4.863, 9.317 középiskolai, 1.168 főiskolai és 1.491 egyetemi, 79 pedig ismeretlen iskolai végzettségű.

A KÖZSÉG TÁRSADALMI – GAZDASÁGI MUTATÓI:

Zenta községben, 2019-ben a nyugdíjasok száma 5.796 volt, ebből 1.235 családi nyugdíjas, 763 rokkantnyugdíjas és 3.798 öregségi nyugdíjas.

Zenta községben összesen 1.171 munkanélküli van, ebből 534 nő és 637 férfi.

Zenta község a közepesen fejlett községek közé tartozik, főként mezőgazdasági termékek feldolgozásával foglakozó ipari vállalatokkal. A társadalmi tőke magánosításának folyamata a legjelentősebb vállatokban általában véve megtörtént. A családok nagy száma a mezőgazdaságból él.

Megjegyzés: a lakosságszerkezeti adatok kimutatásánál és a község társadalmi – gazdasági mutatóinál a 2011. évi népszámlálási adatok eredményeit és az illetékes szervektől (állami szervektől, önkormányzati szervektől, intézményektől és egyéb szervezetektől) kapott 2019. év végre vonatkozó adatokat használtuk.

II. RÉSZ

A SZOCIÁLIS VÉDELMI KÖZPONT KAPACITÁSAI

1. FOGLAKOZTATOTTAK

A zentai Szociális Védelmi Központban 2021. december 31-én a meghatározatlan időre foglalkoztatott dolgozók száma összesen 7 volt. Ezen a napon a zentai Szociális Védelmi Központban volt 1 meghatározott időre foglalkoztatott dolgozó.

A köztársasági költségvetés 8 dolgozó pénzelésében, a községi költségvetés pedig egy dolgozó pénzelésében sem vesz részt.

Azon szakemberek száma, akik közvetlenül a felhasználók részére nyújtottak szolgáltatást 5 volt.

A zentai Szociális Védelmi Központ szakembereit 2 okleveles szociális munkás, 2 okleveles pszichológus és egy okleveles jogász alkotják.

A szociális védelmi központok szervezetéről, normatíváiról és standardjairól szóló szabályzat, valamint az új munkamódszerek minél hatékonyabb alkalmazása érdekében, a szociális védelem területén 4 szakember rendelkezik megszerzett esetvezetői tudással és készséggel. Két szakdolgozó, akik közül egy esetvezető és szupervízor is, rendelkezik a szociális védelmi központok szupervízorai részére előlátott alapképzéssel.

A zentai Szociális Védelmi Központ össz szakdolgozója rendelkezik a szakmunkák végzéséhez szükséges licenccel, kivéve a jogászt.

A köztársaság a 2021-es év folyamán a költségvetésből az igazgató, 5 szakdolgozó, a pénzügyi osztály főnöke és egy takarítónő munkáját pénzelte.

A helyi önkormányzat egy dolgozót sem pénzelt a 2021 évben.

A Vöröskereszttel kötött együttműködési szerződés alapján a Vöröskereszt két munkása a Szociális Védelmi Központban végzi a munkáját.

2. MUNKAFELTÉTELEK

A zentai Szociális Védelmi Központ egy egységes belső szervezeti egység keretén belül szerveződik.

A zentai Szociális Védelmi Központ munkaterületének nagysága megfelel a szabványoknak. A zentai Szociális Védelmi Központ területét 440 m2 hasznos terület teszi ki, amelyben az irodák száma 13.

A zentai Szociális Védelmi Központ felszereltsége megfelel a rendes tevékenység követelményeinek. Szükségleteinek kielégítésére, a zentai Szociális Védelmi Központ, 2 járművet és 20 számítógépet használ. A zentai Szociális Védelmi Központ kétvonalas telefonközponttal rendelkezik.
A zentai Szociális Védelmi Központ épülete rendelkezik kerekesszékkel közlekedő testi fogyatékossággal élők részére épült felhajtó rámpákkal és toalettel.

A zentai Szociális Védelmi Központ tevékenységének ellátásában, tiszteletben tartjuk a karbantartási szabványokat és eljárásokat (takarítás, fűtés, szervizek és javítások).

A zentai Szociális Védelmi Központ felszereltsége kielégítő és biztosítja a kellő feltételeket a szociális védelmi központ szakmai tevékenységének ellátásához.

Az előző időszakban, a munkafeltételek javítására nagy kihatással voltak azok az eszközök, amelyeket projektum-aktivitások révén valósítottunk meg, és amelyekre az anyagi eszközöket a Tartományi Oktatási, Közigazgatási és Nemzeti Közösségi Titkárság, a Tartományi Szociálpolitikai, Demográfiai és Nemi Egyenjogúsági Titkárság, valamint Zenta Község biztosították, így a zentai Szociális Védelmi Központ épületében kiépültek a közlekedési feljárók a rokkant személyek részére, akik kerekesszékkel közlekednek, annak érdekében, hogy akadálymentesen megközelítsék a zentai Szociális Védelmi Központ helyiségeit, kiépült a toalett a testi fogyatékossággal élők részére, és zentai Szociális védelmi Központ épületében is munkálatokat végeztek (nyílászárók: ajtók, ablakok cseréje, festés).

A 2014. év folyamán a zentai Szociális Védelmi Központ épületében újból kialakítottuk a fogadóirodát, mint külön iroda helységet, valamint külön irodát irattárnak.

A 2015. év folyamán a zentai Szociális Védelmi Központ épületében kialakítottunk és berendeztünk egy többfunkciós helyiséget amely:

- a gyermekek személyes kapcsolattartására szolgál szüleikkel és rokonaikkal ellenőrzött körülmények között (ha ezt a bírósági határozat így látta elő vagy a zentai Szociális Védelmi Központ által összeállított szolgáltatási terv alapján)
- a viselkedési zavarokkal küzdő gyerekekkel és fiatalokkal folytatott szakmunkára,
- az eseti konferenciák megtartására, amelyek a családi konferencia elemeit tartalmazzák, az ügyfelekre nézve kevésbé restriktív feltételek mellett,
- az erőszak áldozatainak és szülői felügyeletet nélkülöző gyermekeknek az ideiglenes tartózkodására, amíg el nem helyezzük őket, illetve míg a védelem más formájában nem részesülnek,
- valamint klub-tevékenységre, az erőszak áldozataival, a viselkedési zavarokkal küzdő gyerekekkel és fiatalokkal stb. szolgál.

A 2017-es év folyamán a szakdolgozókat érintő egyre gyakoribb támadások és a biztonság veszélyeztetése miatt biztosítottuk a fizikai védelmüket, valamint műszaki biztonsági eszközöket szereztünk be.

A 2021 év során a Szerb Köztársaság, a Munkaügyi, Foglalkoztatási, Harcos és Szociális Kérdésekkel Foglalkozó Minisztériumon keresztül, konkrét esetre szóló külön határozat alapján, hozzájárult a zentai Szociális Védelmi Központ felszereléséhez, számítógépes felszerelés és irodai bútor vásárlására került sor.
A 2021 év során a Központ nem valósított meg projekttevékenységet.

3. A DOLGOZÓK KÉPZÉSE ÉS TOVÁBBKÉPZÉSE

A 2021-es év folyamán, az igazgató és 5 szakdolgozó vett részt továbbképzéssel kapcsolatos programokon, szemináriumokon és tanácskozásokon.

A tanácskozások közül a zentai Szociális Védelmi Központ részt vállalt a csoportos szupervíziós gyűlések és az esetvezetői találkozók szervezésében.

A 2021. év folyamán a szakdolgozók továbbképzése az alábbi ismeretek és képességek megszerzését foglalta magába:

- Nyilvántartások és dokumentáció kezelése, a szociális védelem területéről
- A szociális Védelmi Központok szerepe a családon belüli erőszak törvényi rendelkezéseinek betartásában,
- A szabályosan kiállított szakvélemény jelentősége,
- Gyermek a szülői konfliktus középpontjában, a gyermeki elidegenítés esetei,
- A szülői jog megvonásával kapcsolatos dilemmák megválaszolása,
- A erőszaknak kitett, fogyatékossággal élő nőkkel való bánásmód,
- A gyámság alatt lévő ügyfelek vagyonának kezelése,
- Segítség a Szociális Védelmi Központoknak a családjogi esetek kapcsán,
- A Szociális Védelmi Központok szerepe kortárs erőszak eseteiben, a büntető intézkedések során,
- A családon belüli erőszak esetén történő védelembe helyezés a családjogi törvény rendelkezéseinek értelmében.

III. RÉSZ

A ZENTAI SZOCIÁLIS VÉDELMI KÖZPONT SZOLGÁLTATÁSAINAK FELHASZNÁLÓI

1. A felhasználók összszáma korcsoportok szerint

A jelentési évben, megállapítottuk a zentai Szociális Védelmi Központ minden felhasználói csoportjának, azaz a Zenta község területén folyó szociális védelemnek és családjogi védelemnek az alapvető jellemzőit. Az előző évhez képest, a felhasználók számának csökkenése volt tapasztalható.

A 2021. évben a zentai Szociális Védelmi Központban 2.330 felhasználó volt nyilvántartva. A felhasználók számának alakulása korcsoportok szerint (931 gyermek, 198 fiatal, 1003 felnőtt és 198 idős) arra utal, hogy a gyermekek és felnőttek korcsoportjában némi növekedésre, viszont a fiatalok és az idősek korcsoportjában némi csökkenésre került sor az előző évhez viszonyítva. Az aktív felhasználók száma a 2021-es év végén 1739, amely némi növekedést jelent az előző jelentési évhez képest.

2. A felhasználók szocio-anamnesztikus mutatói korcsoportok szerint

A felhasználók össz számában kor szerint legnagyobb részben, a felnőtt személyek a 26-64 évesek szerepelnek, a második helyen a gyermekek 6-14 éves korig, a harmadik helyen a fiatalok és a 65 éves és annál idősebb személyek vannak.

Az iskolai végzettségről szóló adatok arra utalnak, hogy túlsúlyban van azon felhasználók száma, akiknek elemi iskolai végzettsége van. Második helyen létszám szerint az a csoport szerepel, amelyik befejezte a középiskolát, a harmadik helyen viszont az a felhasználói csoport, amelyik iskolai végzettség nélküli vagy nem fejezte be az elemi iskolát. Legkevesebb a magas- és felsőfokú végzettségű felhasználók száma.

A lakóhely tekintetében az adatok elemzése arra utal, hogy a falusiakhoz viszonyítva a felhasználók között több a városi lakos, ami azzal magyarázható, hogy a városi lakosok jobban kihasználták a közösség felkínálta erőforrásokat.

3. A felhasználók ingadozása

Az év folyamán, a felhasználók harmada megszűnik használni a zentai Szociális Védelmi Központ szolgáltatásait vagy a szociális védelem rendszerét és a családjogi védelmet, de ugyanakkor az év folyamán a felhasználók összes számához viszonyítva, kicsit több mint az össz szám egyharmada bekerül, a felhasználok közé, azaz újból visszatér, mint új felhasználó.

Minden csoportnál a passzívába helyezettek száma magasabb, azok számától, akik visszatértek vagy újonnan kerültek a rendszerbe.

4. Korcsoportok szerinti felhasználók a zentai Szociális Védelmi Központban, a jogok megvalósítása, mércék alkalmazása és a szolgáltatások biztosítása terén

Gyermekek, mint a zentai Szociális Védelmi Központ felhasználói

A nyilvántartásba vett gyermek felhasználók össz száma a 2021. év folyamán 931 volt. A jelentési időszakban a következő felhasználói csoportok kerültek megfigyelésre:
- gyámság alatt lévő gyermekek (70),
- erőszak áldozatául esett és elhanyagolt gyermekeket (4),
- gyermekek, akikről a szülők nem megfelelően gondoskodnak (12),
- viselkedési zavarokkal küzdő gyermekek (105),
- gyermekek, akiknek szüleik pert folytatnak a szülői jog gyakorlását illetően (89),
- gyermekek, akiknek a családjaik pénzbeli szociális segély, valamint az anyagi juttatások egyéb formáinak felhasználói (623),
- gyermekek- rokkant személyek (77),
- gyermekek, akiknek a személyneve eljárás lefolytatása útján van meghatározva (0),
- gyermekek azokban az eljárásokban melyek során a vagyonukkal való rendelkezésről döntenek (7),
- gyermekek azokban az eljárásokban melyek során a kiskorú házasságkötésére vonatkozó jóváhagyásról döntenek (3),
- gyermekek- az emberkereskedelem áldozatai (0),
- kíséret nélküli külföldi állampolgárságú gyerek (0),
- az utcán élő és dolgozó gyerekek (utcagyerekek) (0),
- a visszatérő gyerekek / readmisszió (0) és
- egyéb gyermekek (79).

Az összes gyermek felhasználók száma különbözik a gyermek felhasználói csoportokban szereplő gyermekek összes számától, mivel egy felhasználó megjelenhet több felhasználói csoportban is.

A begyűjtött adatok alapján az alapvető megállapítás az volt, hogy a szociális védelem gyermek felhasználói több mint felének nehéz életkörülményei vannak, amelyek a szociális és anyagi veszélyeztetettséghez kapcsolódnak. Második helyen a nehézségek nagysága szerint a viselkedési zavarokkal küzdő gyermekek vannak, a harmadik helyen azon gyermekek, akiknek szüleik pert folytatnak a szülői jog gyakorlását illetően, valamint a gyámság alatt lévő gyermekek, a negyedik helyen pedig a rokkant gyermekek.

A zentai Szociális Védelmi Központ összesen 26 olyan gyermeket vett nyilvántartásba, amelyek kapcsán a 2019. év folyamán a szülői jog felügyeletére vonatkozó megelőző és/vagy javító intézkedéseket foganatosított. A zentai Szociális Védelmi Központban 70 gyámsági védelemre vonatkozó eset került nyilvántartásba, amely esetekben a 0-17 éves korú gyermekek lettek gyámság alá helyezve, melyek közül összesen 25 gyermek állandó, míg 45 ideglenes gyámság alá került. Zenta község területéről 4 örökbefogadó pár kapott jóváhagyást az örökbefogadásra. A zentai Szociális Védelmi Központban összesen 70, 0-17 éves korú gyermek szerepelt a nyilvántartásban, akik nevelőszülői családban vannak elhelyezésen. Szociális védelmi intézményben nince elhelyezett gyermek. A jelentési évben 3 évesnél fiatalabb gyermek nem volt gyermekotthonba helyezve.

Az év folyamán 2 gyermek esetében szűnt meg a családi elhelyezés, akik felnőtté váltak és önállósultak.

A zentai Szociális Védelmi Központ fiatalkorú, felnőtt és idős felhasználói

A fiatal korcsoportban (198 felhasználó), a felnőtteknél (1003 felhasználó) némi emelkedés, míg az időseknél (105 felhasználó) csökkenés észlelhető az előző évhez viszonyítva. A leggyakrabban nyilvántartott ok a szegénység (1059 felhasználó).

Mindegyik korcsoportban számszerűen, túlsúlyban vannak a szociálisan- anyagilag veszélyeztetett személyek, a korszerkezetben, köztük legszámottevőbb a felnőtt felhasználók csoportja (818). A fiatalabb felhasználói a zentai Szociális Védelmi Központnak átlagban képzettebbek, a felnőtt, valamint idős felhasználókhoz viszonyítva. A zentai Szociális Védelmi Központ nagykorú felhasználóinak képzettségi szintje alacsonyabb az átlag népesség képzettségi szintjétől, azzal hogy a legnagyobb csoportot az általános iskolai végzettséggel rendelkező felhasználók képezik.

A jelentési évben, összesen 83 személy volt állandó gondnokság alatt és 13 személy ideiglenes gondnokság alatt, amely enyhén magasabb az előző évhez viszonyítva. A szociális védelem közszférájában együttvéve a családba elhelyezett (30) és otthonba elhelyezett (62) személyek száma az év végén összesen 92 volt. E kategóriában található személyek nagyszámú elhalálozása miatt, az év végén összesen 67 személy volt. A felnőttek otthonba történő elhelyezése sokkal gyakoribb, mint a családba történő elhelyezés, a leggyakoribb viszont a felnőtt és idős személyek idősek otthonába való elhelyezése.

A Szociális Védelmi központban a jelentés éve folyamán a következő felhasználó csoportok kerültek megfigyelésre, amelyek magába foglalják a nagykorú személyeket, fiatalokat, felnőtteket és idősebb személyeket:
-Gyámság alatt lévő személyek, felnőtt személyek gyámság alatt, illetve családi elhelyezésen
-az erőszak áldozatai, az elhanyagolt vagy az elhanyagolás veszélyének kitett személyek (30),
-azon személyek, akik pert folytatnak a szülői jog gyakorlását illetően (116),
-rokkant személyek (232),
-viselkedés zavaros személyek (7),
-azon személyek, akiknek otthonba való elhelyezésre és más szociális védelmi szolgáltatásra lenne szükségük a közösségben (92),
-anyagilag veszélyeztetett személyek (1059),
-külföldi és állampolgárság nélküli személyek, akiknek szociális védelemre van szükségük (0),
-az emberkereskedelem áldozatai (0)
- hajléktalanok (0) és
-egyéb (103).

A nagykorú felhasználók össz száma különbözik a nagykorú személyek felhasználói csoportjának össz számától, mégpedig azon okból kifolyólag, hogy egy felhasználó lehet több felhasználói csoportban is.

Közöttük, ahogy elvárható, legszámottevőbb csoport a szociálisan és anyagilag veszélyeztetett családok, illetve egyének, majd a rokkant személyek és azok, akiknek otthonba való elhelyezésre és más szociális védelmi szolgáltatásra lenne szükségük a közösségben, valamint azon személyek, akik pert folytatnak a szülői jog gyakorlását illetően.

A romák, mint különösen hátrányos helyzetű felhasználói csoport

A 2021-es év folyamán a zentai Szociális Védelmi Központban 376 roma nemzetiségű felhasználó lett nyilvántartásba véve, akik mindazokban a család-jogi és szociális-védelmi intézkedésekben részesültek, mint a többi nyilvántartásba vett felhasználó, azzal, hogy az ő részvételük az össz roma populáció csaknem 2/3 teszi ki.

IV. RÉSZ

A SZOCIÁLIS VÉDELMI KÖZPONT MUNKÁJA, A JOGOK MEGVALÓSÍTÁSA, MÉRCÉINEK ALKALMAZÁSA ÉS A SZOLGÁLTÁSOK BIZTOSÍTÁSA TERÉN

1. A zentai Szociális Védelmi Központ szakmunkái

Halaszthatatlan intervenciók

A zentai Szociális Védelmi Központban, a 2021-es évben, a halaszthatatlan intervenciókra a felhasználók minden korcsoportjában szükség volt, mégpedig 74 esetben. 12 esetben szükség volt sürgős elhelyezésre. Ezek azok a teendők, amelyek leggyakrabban a személy védelmével voltak kapcsolatosak, amikor a személyek élete és egészsége került veszélybe.

Értékelés és tervezés munkái

A zentai Szociális Védelmi Központ alapvető szakmunkái, azok a szakmunkák, amelyek a védelem/szolgáltatás tervezéséhez kapcsolódnak, ezek egyben legszámottevőbb szakmunkák a zentai Szociális Védelmi Központban. A legnagyobb számú megvalósított szakeljárás a kezdő értékelésre vonatkozik (185). Számbelileg, azok a szakeljárások a következők, amelyek a felhasználók célirányos értékelésére vonatkoznak (75). A védelem tervezése 283 felhasználóra vonatkozóan készült. Úgyszintén, 280 felhasználó védelmének felülvizsgálatára került sor.

Szupervíziós tevékenységek

A szociális védelmi központban a szupervízor feladata, hogy irányítsa, ösztönözze és értékelje a szakmunkások munkáját (esetvezetők) és a saját hatáskörében egyesítse a továbbképző-fejlesztő, támogató és közigazgatási tevékenységet. A jelentési évben a zentai Szociális Védelmi Központ szupervíziós tevékenysége három esetvezető irányában valósult meg. A szupervízor az év kezdetén elkészítette az esetvezetők fejlődéséről szóló jelentést, valamint a szupervízió lebonyolításának tervét az elkövetkező évre. Megállapítható, hogy a szupervízor megvalósult munkája legnagyobb mértékben olyan esetekben valósult meg, amikor a szupervízor az egyéni szupervízió végrehajtásán dolgozott (203 egyéni szupervízió). A szupervízor munkája nehézkes, főleg a szupervízor esetvezetői szerepének betöltése következtében (186 esete volt), ami a munkát az adminisztratív tevékenység tiszteletben tartására korlátozta, valamint a többi funkció elhanyagolására.

Specializált tevékenységek

A specializált tevékenységek leggyakrabban tanácsadási terápiás szolgáltatások voltak az esetvezetők részéről a 2021-es évben (segítségnyújtás a gyerekek nevelési és fejlődési problémái kapcsán, pszicho-szociális támogatás és segítség az erőszak áldozatainak, segítségnyújtás a házastársi és családi kapcsolatok rendezésében, tanácsadói útmutatás a családok részére, akik szociális juttatásra szorulnak, valamint az élet és munkakörülmények megszervezése). Ilyen szolgáltatást a jelentés évében 232 személynek nyújtottak, minden korcsoportot érintően.

Közigazgatási – jogi tevékenységek

A zentai Szociális Védelmi Központban a közigazgatási-jogi tevékenységek mindazon esetek keretein belül került sor, amely esetekben a felhasználók jogosultságot valósítottak meg a 2021. évben, és mindenekelőtt az anyagi juttatásokhoz kapcsolódtak, de kapcsolódtak a család-jogi védelmi intézkedések foganatosításához vagy szolgáltatások használatára való utalásra.

2. Helyi szolgáltatások és más jogok biztosítása, amelyek a helyi önkormányzat hatáskörében vannak

A zentai Szociális Védelmi Központ a közmegbízatáson kívül, aktív szerepet vállalt a szociális védelem helyi szolgáltatásainak kezdeményezésében és megvalósításában, valamint azon megelőző tevékenységekben, amelyeket azzal a céllal hajt végre, hogy megakadályozza és visszaszorítsa a közösségben való szociális problémákat.

A közösség mindennapos szolgáltatásai

A 2015. évben Zenta Község helyi önkormányzat szervezeti formáinak rendszerében a határozatlan időre foglalkoztatottak maximális számáról szóló rendelettel (Zenta Község Hivatalos Lapja 30/2015 sz.) a zentai Szociális Védelmi Központban foglalkoztatottak száma nem volt meghatározva, emiatt a szociális védelmi törvény 122. szakaszának 2. bekezdéséből kiindulva a zentai Szociális Védelmi Központ a 2016-os évben megszüntette a házi segítségnyújtás szolgáltatását.

A szociális védelemről szóló rendelettel (Zenta Község Hivatalos Lapja 29/16. sz.) a község meghatározta a zentai Szociális Védelmi Központ közmegbízatását.

Az önálló életre irányuló támogatási szolgáltatások

A jelentési évben a Szociális Védelmi Központ nem nyújtott önálló életre irányuló támogatási szolgáltatást.

Tanácsadó-terápiás szolgáltatások

A zentai Szociális Védelmi Központ, tanácsadó-terápiás szolgáltatásokat nem külön szervezeti egység keretein belül nyújtotta, viszont alkalmazta a tanácsadási irányelveket, melyek a specializált tevékenységeknél fel lettek sorolva.

3. Más intézményekkel való együttműködés helyi önkormányzati és köztársasági szinten

A helyi önkormányzat a szociális védelmi rendszer helyi szintű fejlesztésének szükségessége iránt, valamint a szociális védelem területét érintő jogok megvalósításának tekintetében is érzékenységet mutat, amely az alapító és a zentai Szociális Védelmi Központ között kialakult jó együttműködés, valamint a tevékenység biztosítására szükséges anyagi és más lehetőségek együttes biztosítására irányuló közös igyekezet eredménye. A helyi önkormányzat arra törekszik, hogy anyagi támogatást nyújtson a zentai Szociális Védelmi Központnak, értékelve a megvalósult szociális munka minőségét és az integratív szociális védelem fejlesztésére való törekvést.

A továbbiakban is fennáll az együttműködés az intézményekkel, az aláírt együttműködési szerződések és protokollok alapján az erőszakot elszenvedő személyek védelmében, különösképp a családon belüli, nők elleni és partneri kapcsolatokban jelentkező erőszak tekintetében.

4. Jelentés

A zentai Szociális Védelmi Központ köteles biztosítani munkájának nyilvánosságát, valamint az illetékes szerveknek történő saját munkájáról szóló jelentést. A zentai Szociális Védelmi Központ a jelentéseket az illetékes minisztérium, tartományi titkárság, hivatal, ügynökség és más felhatalmazott szerv és szervezet kérelmére dolgozza ki.

A tájékoztatás eszközei magyar nyelven is hozzáférhetők.

5. Elemző-kutató munka

Az elemző-kutató munka, a 2021. év folyamán, a szociális védelem területén megjelenő problémák és jelenségek megfigyelésére és jelentésére öszpontosult.

Figyelembe véve a nehéz szociális-gazdasági helyzetet, valamint a szociálisan és gazdaságilag veszélyeztetett családok nagy számát, amelyek különböző életnehézségekkel küzdenek, arra késztették a zentai Szociális Védelmi Központot, hogy fejlessze a projektum-aktivitásait, amelyek felölelnek minden korcsoportot, azzal a céllal, hogy időben, integrált megközelítéssel elősegítse azon nem megfelelő életkörülmények javítását, amelyek a nemkívánatos viselkedési formákhoz vezettek.

6. Projektum aktivitások

A jelentés évében a zentai Szociális Védelmi Központ nem valósított meg projekt tevékenységet, így a munkája főleg a Köztársaság és az alapító által ráruházott feladatokra összpontosított.

V. RÉSZ

ZÁRÓ ÉRTÉKELÉSEK

A zentai Szociális Védelmi Központ összegző jelentésében, a jelentés évére vonatkozóan bemutatásra kerültek adatok a központban zajló munkafeltértelekre, munkaerő összetételére, felhasználókra, jogok megvalósítására, intézkedések és szolgáltatások biztosítására vonatkozóan.

A zentai Szociális Védelmi Központ ügyviteli helyiségeinek nagysága megfelel az előírásoknak, felszereltsége megfelel a rendes tevékenység követelményeinek és előfeltételeket nyújt a szaktevékenység ellátásához. A zentai Szociális Védelmi Központban biztosítva van az objektumok megközelíthetősége a testileg rokkant személyek részére és a kerekesszékkel közlekedők részére van külön toalett is. A zentai Szociális Védelmi Központ épületében van fogadóiroda, mint külön iroda helység, valamint külön iroda irattárnak.

A 2021 év során a Szerb Köztársaság, a Munkaügyi, Foglalkoztatási, Harcos és Szociális Kérdésekkel Foglalkozó Minisztériumon keresztül, konkrét esetre szóló külön határozat

alapján, hozzájárult a zentai Szociális Védelmi Központ felszereléséhez, számítógépes felszerelés és irodai bútor és klímaberendezés vásárlására került sor. A 2021 évre vonatkozóan a felhasználókkal kapcsolatban elmondható, hogy a Szociális Védelmi Központ nyilvántartása alapján elmondható, hogy a felhasználók száma nem jelentős mértékben növekedett a gyermekek és a felnőttekre vonatkozóan, viszont nem jelentősen, de csökkent a fiatalok és az idősek tekintetében összehasonlítva az előző évvel. Az aktív felhasználók száma 2021 év végén kis mértékben növekedett, szintén az előző évhez viszonyítva. A begyűjtött adatok alapján kijelenthetjük, hogy a felhasználó gyermek több mint fele szociálisan ,anyagilag és családjogi értelemben is nehézségekkel küzd. Az „életproblémákkal" küzdő gyermekek második nagy csoportját képezik a viselkedési zavarokkal küzdő gyermekek, a harmadik csoportját azon gyermekek, akiknek a szülei gyermekelhelyezési pert folytatnak, a negyedik csoportját pedig a fogyatékossággal élő és gyámság alatt lévő gyermekek képezik. A fiatalok, felnőttek és idősek felhasználói csoportjára vonatkozóan a legszámottevőbbek a következő csoportok: szociálisan és anyagilag veszélyeztetett családok, illetve személyek, fogyatékossággal élők és azon személyek, akik idősek otthonának bennlakásos szolgáltatásait veszik igénybe, valamint a helyi szolgáltatások valamelyikét veszik igénybe.

Az összegyűjtött adatok alapján megállapíthatjuk, hogy a szociális és családjogi védelem felhasználóinak több mint kétharmada szociális és anyagi veszélyeztetettség nehézségével is küzd és ők használói az anyagi és pénzbeli juttatásoknak, emiatt a zentai Szociális Védelmi Központ szakmunkatársait megterheli ez a problematika, ami csökkenti a lehetőségét, hogy más különböző fajtájú szakmunkával foglalkozzanak. A zentai Szociális Védelmi Központ munkájának nehézsége, terjedelme és minősége megköveteli minden profilú szakmunkatárs teljes mértékű alkalmazását, mégpedig teljes létszámban.

Felismerésre került a helyi szolgáltatások munkaengedélyeztetésének szükségessége, amelyeket a községi szociális védelemi határozat előlát. A szociális védelem szolgáltatásainak a száma nem követi kellő mértékben a felhasználók szükségleteit. Zentán hiányoznak a következő szolgáltatások: házi segítségnyújtás, személyi kísérő, stb. Hasonlóan, a köztársasági szociális védelmi rendszerben is már hosszabb ideje hiányoznak speciális intézmények, amelyek intenzív beavatkozásokkal, gyógyítással kezelnék a viselkedési zavarokkal, mentális problémákkal és sérülésekkel küzdő gyermekeket és fiatalokat.

A rendes munkaidőn túli ügyelet végzése során (amely az állami és vallási ünnepek alatt, hétvégén és éjszaka is tart) a zentai Szociális Védelmi Központ szakdolgozói olyan esetekkel találják szembe magukat, amelyeknél a családon belüli erőszak áldozatát, a bántalmazott és elhanyagolt gyerekeket, a hajléktalanokat és más személyeket sürgősen kell elhelyezni.

Szükség van arra, hogy a zentai Szociális Védelmi Központ a jövőben is minden korosztály kapcsán fejlessze a projektumokkal kapcsolatos tevékenységét, hogy időben és egységes hozzáállással, enyhíteni tudjon a kedvezőtlen életkörülményeken, amelyek a nemkívánatos viselkedéshez vezettek, de a zentai Szociális Védelmi Központ legfontosabb feladata a közmeghatalmazás ellátása marad.

Az elmúlt 2021-es évet továbbra is jellemezte az aktuális pandémia, amely befolyásolta a zentai Szociális Védelmi Központ normális, és zavartalan működését. Mivel a járványhelyzet fokozottan megerősítette a szegénységet, az egyenlőtlenséget és a veszélyeztetettséget, amelynek sok család és gyermek érintettje, a szociális védelmi központ alkalmazottai nem mindennapos igényekkel és kihívásokkal szembesültek. A Központ figyelembe vette az új kihívásokat és a saját munkáját az új járványügyi helyzethez és előírásokhoz igazította, amelyek összhangban vannak a köztársasági, lokális, és a zentai Szociális Védelmi Központ

belső előírásaival is, amelyek speciális munkamódszereket és feltételeket igényelnek, a közvetlen kontaktusok minimumra csökkentése (oly mértékben, amelyben azt a konkrét eset lehetővé teszi, tekintettel a Központ illetékességére, mint gyámhatósági és szociális védelmi szervre), és a kötelező intézkedések betartása mellett, a dolgozókra és a felhasználókra vonatkozólag egyaránt.

Az elmúlt 2021-es évben, legnagyobb jelentőséggel bír a jó és intenzív együttműködés az alapítóval, csakúgy mint más szervekkel és intézményekkel: Vöröskereszt, Zentai Rendőrállomás, Egészségház, Álltalános Kórház, Ügyészség, Alapfokú Bíróság, Kihágási Bíróság, álltalános és középiskolák, Nemzeti Foglalkoztatási Iroda, Nyugdíj és Egészségbiztosítási Alap, Kommunális Közvállalat és mások.

Megbízott igazgató
Čurčić Vladimir s.k.

E jelentést a zentai Szociális Védelmi Központ 2021. évi munkájáról a Zentai Szociális Védelmi Központ igazgatóbizottsága 2022. február 04-én megtartott ülésén fogadta el.

Az igazgatóbizottság elnöke
Igor Lazić s.k.

SZERB KÖZTÁRSASÁG

VAJDASÁG AUTONÓM TARTOMÁNY

ZENTAI SZOCIÁLIS VÉDELMI KÖZPONT

A ZENTAI SZOCIÁLIS VÉDELMI KÖZPONT 2021. ÉVI ÜGYVITELÉRŐL SZÓLÓ PÉNZÜGYI JELENTÉS

Ikt. sz.: 02250-44/2022

Kelt. Zentán, 2022. február 28.-án

A ZENTAI SZOCIÁLIS VÉDELMI KÖZPONT 2021. ÉVI ÜGYVITELÉRŐL SZÓLÓ PÉNZÜGYI JELENTÉS

A zentai Szociális Védelmi Központ ügyviteléről szóló 2021. évi pénzügyi jelentés a zentai Szociális Védelmi Központ 2021. évi zárszámadásának kísérő dokumentumaként készült és magába foglalja a következőket:

I Bevételeket és a jövedelmeket:

Gazdasági osztályozás	Leírás	Zenta Község	Vajdasági Autonóm Tartomány	Szerb Köztársaság	Egyéb bevételek	Összesen
1	2	3	4	5	6	7
733100	Más hatalmi szintről történő folyó átutalás	8.145.798	310.000			**8.455.798**
742100	A termékek és szolgáltatások eladásából és bérletből származó jövedelem				82.000	**82.000**
781111	Egyéb transzferek:Munkaközvetítő				445.310	**445.310**
791100	Bevételek a költségvetésből			35.116.293		**35.116.293**
	ÖSSZBEVÉTELEK					**44.099.401**

II A költségeket és a kiadásokat:

Gazdasági osztályozás	Leírás	Zenta Község	Vajdasági Autonóm Tartomány	Szerb Köztársaság	Egyéb bevételek	Összesen
1	2	3	4	5	6	7
411	**A foglalkoztatottak keresete, pótlékai és térítményei**					
411111	Fizetések a munka ára alapján			9.110.439		**9.110.439**
412111	Nyugdíj- és rokkantbiztosítási járulék			1.047.700		**1.047.700**
412211	Betegbiztosítási járulék			469.188		**469.188**
413142	Ajándék a gyerekeknek			21.000		**21.000**

414	**A foglalkoztatottak szociális juttatásai**					
414411	A foglalkoztatottak vagy azok szűkebb családtagjai gyógykezelési illetve egyéb támogatása	108.000				**108.000**
415	**A foglalkoztatottak költségeinek megtérítése**					
415112	Ingázási költségek (a munkára és a munkából történő utazás költségei)			197.831		**197.831**
416	**A foglalkoztatottak jutalmai**					
416131	Az igazgatóbizottság és felügyelő bizottság tagjainak térítménye	14.151				**14.151**
421	**Állandó kiadások**					**1.866.584**
421211	Villamosenergia szolgáltatás	170.964				**170.964**
421225	Központifűtés	1.074.765				**1.074.765**
421311	Víz és szennyvízelvezetés szolgáltatása	43.151		13.052		**56.203**
421411	Telefon	104.268				**104.268**
421412	Internet	24.600				**24.600**
421414	Mobil telefon	198.684				**198.684**
421421	Posta			48.904	435	**49.339**
421511	Épületek biztosítása	69.332				**69.332**
421512	Gépjárművek biztosítása	29.219		14.998		**44.217**
421521	Dolgozók biztosítása	15.206				**15.206**
421522	Kiegészítő egészségügyi biztosítása	59.006				**59.006**
422	**A szolgálati utak költségei**					
422111	Napidíjak			47.814		**47.814**

422199	A szolgálati utak egyéb költségei					**24.780.899**
423	**Szerződéses szolgáltatások**					**194.125**
423212	Szoftver-karbantartás	143.650		5850	44.625	**8.000**
423311	A dolgozók képzésének költségei	8.000				**159.250**
423321	Szemináriumok költségei	43.980		112.770	2.500	**22.012**
423591	Igazgatóbizottság téritménye	22.012				**176.032**
423599	Egyéb szakszolgáltatások	98.092		71.322	6.618	
423621	Vendéglátóipari szolgáltatások					**93.609**
423711	Reprezentáció	7.287		50.252	36.070	**24.127.870**
423911	Egyéb általános szolgáltatások	2.510.233	103.323	21.066.151	448.163	
						145.684
425	**Folyó javítások és karbantartás**					
				95.410		**95.410**
425211	A gépjárművek mechanikai javítása					
425222	A számítógépek folyó javítása és karbantartása	33.174		17.100		**50.274**
426	**Anyagi költségek**					**659.218**
426111	Irodaszerek	55.451		65.207	17.101	**137.759**
426129	Ruházat és a lábbelik költsége	96.000				**96.000**
426311	Szakirodalom	50.700		33.800		**84.500**
426411	Üzemanyag	125.000		53.001	33.200	**211.201**
426491	A szállítási eszközök egyéb anyagi költségei	25.870		1.510		**27.380**
426811	Vegyi tisztítószerek			26.896	1.440	**28.336**
426911	Fogyóeszközök	8.132		45.448	7.744	**61.324**
426913	Apróleltár				12.718	**12.718**
472	**Szociális védelmi térítmények**					**3.399.785**
472121	Rokkantsági térítmények - szakképesítés			276.462		**276.462**
472311	Iskolai kirándulásokra vonatkozó térítmények a költségvetésből			295.621		**295.621**

472611	Halál esetére vonatkozó szociális védelmi térítmények a költségvetésből	772.719				**772.719**
472718	A diákok utaztatása	591.572				**591.572**
472931	Egyszeri segélyek	1.463.410				**1.463.410**
482	**Adók, kötelező díjak**			19.458		**19.458**
482211	Köztársasági illetékek					
483	**Pénzbeli büntetések**			605.034		**625.034**
483111	Végrehajtás költségei	20.000				
	ÖSSZ FOLYÓ KIADÁSOK	**7.986.628**	**103.323**	**33.812.218**	**610.614**	**42.512.783**
	ALAPESZKÖZÖK	**159.170**		**1.304.075**		**1.463.245**
512	**Gépek és berendezések**					
				417.990		**417.990**
512211	Bútorok			712.106		**818.786**
512221	Számítógépek	106.680		**173.979**		**173.979**
512241	Elektromos berendezések					
512411	Környezetvédelemmel kapcsolatos eszközök	52.490				**52.490**
	ÖSSZESEN:	**8.145.798**	**103.323**	**35.116.293**	**610.614**	**43.976.028**

A zentai Szociális Védelmi Központ ügyviteléről szóló pénzügyi jelentés, amely a zentai Szociális Védelmi Központ 2021. évi zárszámadásának kísérő okmányaként készült, nem foglal magába adatokat a felhasználók szociális védelmi törvénnyel (SZK Hivatalos Közlönye 24/2011 sz.) meghatározott jogai megvalósításának valamint azon szociális védelmi szolgáltatások használatának pénzeléséről, amelyeket a szociális védelmi törvény alapján a Szerb Köztársaság biztosít (és amely jogokat a zentai Szociális Védelmi Központ határozattal ismer el, illetve amely szolgáltatásokra a szociális védelmi központ a felhasználókat utalja). A következő jogokról és szolgáltatásokról van szó:

- pénzbeli szociális segélyre vonatkozó jog,
- másik személy által nyújtott ápolásért és segítségnyújtásért járó pótlékra és másik személy által nyújtott ápolásért és segítségnyújtásért járó emeltösszegű pótlékra vonatkozó jog,
- a nyugdíjminimum összegének megfelelő élethossziglani havi pénzbeli juttatás formájú külön pénzbeli térítményre vonatkozó jog,
- szociális intézménybe és másik családba történő elhelyezésre vonatkozó szolgáltatás, a nevelő szülők (családi elhelyezés szolgáltatást nyújtók) munkájáért járó térítmény nélkül és
- törvénnyel előlátott egyébb szolgáltatások (családi elhelyezésen lévő gyerekek és fiatalok tankönyv- és tanszer költségeinek megtérítése).

A zentai Szociális Védelmi Központ ügyviteléről szóló pénzügyi jelentés, azon jogok közül, amelyeket a Szerb Köztársaság biztosít, kivételesen tartalmazza:

- a szakképesítés megszerzéséhez nyújtott támogatásra való jogot,
- a családi elhelyezésen lévő gyerekek és fiatalok érettségi és iskolai kirándulása költségeinek megtérítését és
- a nevelő szülők (családi elhelyezés szolgáltatást nyújtók) munkájáért járó térítményt bruttó összegben.

A 2021. évben a zentai Szociális Védelmi Központ bevételei a következő forrásokból származtak:

- a Szerb Köztársaságtól (a Munkaügyi, Foglalkoztatási, Harcos és Szociális Kérdésekkel Foglalkozó Minisztériumtól) **35.116.293** dinár összértékben,
- más forrásokból **82.000** dinár összértékben,
- Zenta községtől **8.145.798** dinár összértékben,
- Vajdasági Autonóm Tartománytól **310.000** dinár összértékben,
- Nemzeti munkaközvetítőtől **445.310** dinár összértékben

A zentai Szociális Védelmi Központ összbevétele a 2021-ben **44.099.401** dinárt tett ki.

- Előző évből fennmaradt el nem költött jövedelem **84.043** dinár összértékben.

A Köztársaságtól származó eszközök szigorúan céleszközök voltak. A Köztársaság pénzelte:

- 8 foglalkoztatott keresetét **10.627.326** dinár összértékben (A foglalkoztatottak keresete a közszolgálatokban foglalkoztatott személyek fizetésre vonatkozó elszámolási és kifizetési szorzószámokról (koefficiensekről) szóló rendeletben előlátott szorzószámok (koefficiensek) szerint kerül elszámolásra és kifizetésre), az elszámolási alapot pedig a Szerb Köztársaság kormánya végzéssel állapítja meg;
A legkisebb (a 6,17 koefficiens szerinti) keresetet a minimálbér szintjére emeltük. Egyébként az összes állandó foglalkoztatott havi átlag nettó keresete 2021. évben **68.901,69** dinár volt,
- a szerződéses szolgáltatásokat **20.991.956** dinár összértékben (ezek a szolgáltatások alatt a nevelő szülők (családi elhelyezés szolgáltatást nyújtók) munkájáért járó térítményeket értjük bruttó összegben),
- a fogyatékos gyermekeknek és fiataloknak szakképesítés megszerzéséhez nyújtott támogatást **276.462** dinár összértékben (Ezen költségek alatt az utazási és elhelyezési költségtérítést értjük),
- a családi elhelyezésen lévő gyerekek és fiatalok érettségi és iskolai kirándulásainak költségeit **295.620** dinár összértékben,
- alapeszköz vásárlást **1.304.075** dinár értékben
- kényszermegfizettetést (bírósági döntés alapján) **605.034** dinár értékben
- az anyagi költségeket **1.015.819** dinár összértékben (ami havi átlagban **84.651,55** dinárt tett ki) .

Az egyéb forrásokból származó jövedelmek a következők voltak:

- saját jövedelem **82.000** dinár összegben, amely anyagi költségek fedezésére szolgált;
- Vajdasági Autonóm Tartománytól nyert pályázat roma koordinátor foglalkoztatására 6 hónapon keresztül **310.000** dinár értékben
- Közmunka pályázat a munkaközvetítőn keresztül 3 fogyatékkal élő személy foglalkoztatása 4 hónapra **445.310** dinár értékben.

Zenta községtől származó eszközök szigorúan céleszközök voltak. Zenta község pénzelte:
- a foglalkoztatottak vagy azok szűkebb családtagjai gyógykezelési illetve egyéb támogatását **108.000** dinár összegben,
- állandó kiadásokat (villanyáram, központi fűtés, kommunális szolgáltatások, kommunikációs szolgáltatások, gépjármű,épületek és személy biztosítás) **1.789.195** dinár összértékben,
- az igazgatóbizottság és felügyelő bizottság tagjainak térítménye **14.151** dinár összértékben,
- szerződéses szolgáltatásokat (munkavédelmi, létesítmény biztonsági, tűzvédelmi, képzési és továbbképzés, tájékoztatási szolgáltatásokat, hirdetményeket, folyóiratokat, egyéb általános szolgáltatásokat stb.) **2.833.254** dinár összértékben,
- javítások és karbantartások **33.174** dinár értékben,
- az anyagot (irodaszereket, üzemanyagot, a foglalkoztatottak oktatásának és továbbképzésének anyagát, a higiénia fenntartására szolgáló anyagokat és egyebeket) **361.153** dinár összértékben,
- bírósági költségek **20.000** dinár értékben - kényszermegfizettetés (bírósági döntés alapján)

- alapeszköz vásárlást:
- 1 személyi számítógép **106.680** dinár értékben
- trimmer (benzines kasza) **52.490** dinár értékben és

- egyszeri pénzbeli segélyeket **1.463.410** dinár értékben, amelyet a szociális védelemről szóló törvény (SZK Hivatalos Közlönye 24/2011 sz.) 110. szakaszának 3. bekezdése alapján a helyi önkormányzat biztosít azon személyek részére akik váratlanul vagy pillanatnyilag szociális szükséghelyzetbe kerülnek, valamint azon személyek részére akiket otthoni vagy családi elhelyezésre utalunk és akiknek nincsenek eszközeik, hogy az elhelyezés megvalósításához szükséges ruhát, lábbelit és utazási költségeket biztosítsanak maguknak, és ez konkrétan: élelmiszercsomagokra, tisztálkodási szerekre, személyi dokumentumok illetékére, útiköltségre, gyógyszerekre, egészségügyi költségekre, természeti katasztrófák következményei helyreállítására, felszerelésre és más egyébre vonatkozik.
- temetési költségek megtérítése **772.719** dinár értékben. A 2021. év folyamán 23 temetés pénzelésére került sor. A szociális temetés ára 28.500 dinárban van megállapítva a zentai Komunális vállalattal kötött egyezmény alapján.
- diákok utaztatására (a fejlődésben akadályozott gyerekek és fiatalok szállítási költségeinek a térítményére individuális kezelések nyújtása céljából) **591.572** dinár értékben.

A zentai Szociális Védelmi Központ összköltségei és a kiadásai a 2021. évben **43.976.029** dinárt tettek ki.
2021. év végén a zentai Szociális Védelmi Központnak a szállítókkal szemben **660.463,32** dinár kifizetetlen tartozása volt, azzal, hogy 45 napon túli kifizetetlen tartozása nem volt.
A Vajdasági Autonóm Tartománytól nyert pályázatból fennmaradó 206.676 dinár lett áthozva a 2022-es évre mivel a pályázat 2022.március 31.-ig tart.
2021. év végén a zentai Szociális Védelmi Központnak **123.371** dinár összegű szuficitje volt.

Gazsó Lídia s.k., a számvevőség vezetője

Vladimir Ćurčić s s.k.
Megbízott igazgató

A zentai Szociális Védelmi Központ 2021. évi ügyviteléről szóló pénzügyi jelentését a zentai Szociális Védelmi Központ igazgató bizottsága 2022. március 04.-i ülésén fogadta el.

Igor Lazić
az igazgató bizottság elnöke

58.

A helyi önkormányzatról szóló törvény (az SZK Hivatalos Közlönye, 129/2007., 83/2014. sz. – más törv., 101/2016. – más törv., 47/2018. és 111/2021. sz.) 32. szakasza 1. bekezdésének 8) pontja, Zenta község statútuma (Zenta Község Hivatalos Lapja, 4/2019. sz.) 45. szakasza 1. bekezdésének 58) pontja, valamint a zentai Szociális Védelmi Központ megalapításáról szóló rendelet (Zenta Község Hivatalos Lapja, 9/2011. sz.) 7. szakasza 1. bekezdésének 7. fordulata alapján, a Zentai Községi Képviselő-testület a 2022. május 27-én tartott ülésén meghozta az alábbi

V É G Z É S T
A ZENTAI SZOCIÁLIS VÉDELMI KÖZPONT 2022-ES ÉVI MUNKAPROGRAMJÁNAK ÉS PÉNZÜGYI TERVÉNEK A JÓVÁHAGYÁSÁRÓL

I.

A KKT jóváhagyását adja a zentai Szociális Védelmi Központ 2022-es évi munkaprogramjára és pénzügyi tervére

II.

A jelen végzést közzé kell tenni Zenta Község Hivatalos Lapjában.

Szerb Köztársaság
Vajdaság Autonóm Tartomány
Zenta község
Zentai Községi Képviselő-testület
Szám: 551-2/2022-I
Kelt: 2022. május 27-én
Z e n t a

Szabó Dékány Zsófia s. k.
a Zentai Községi Képviselő-testület elnök asszonya

Indoklás:

A zentai Szociális Védelmi Központ 2022. március 4-én megküldte Zenta község Községi Közigazgatási Hivatalának a zentai Szociális Védelmi Központ 2022-es évi munkaprogramját, és 2022. március 23-án a zentai Szociális Védelmi Központ 2022-es évi pénzügyi tervét.

A zentai Szociális Védelmi Központ megalapításáról szóló rendelet (Zenta Község Hivatalos Lapja, 9/2011. sz.) 7. szakasza 1. bekezdésének 7. fordulatának rendelkezése előirányozza: „A Központ tevékenysége megvalósításának céljából a Zentai Községi Képviselő-testület jóváhagyását adja a Központ munkaprogramjára.”

A helyi önkormányzatról szóló törvény (az SZK Hivatalos Közlönye, 129/2007., 83/2014. sz. – más törv., 101/2016. – más törv., 47/2018. és 111/2021. sz.) 32. szakasza 1. bekezdésének 8) pontjának rendelkezése előirányozza: „A községi képviselő-testület, összhangban a törvénnyel szolgálatokat, közvállalatokat, intézményeket és szervezeteket alapít, amelyek a község statútumában kerültek megállapításra és gyakorolja a működésük feletti felügyeletet.”

Zenta község statútuma (Zenta Község Hivatalos Lapja, 4/2019. sz.) 45. szakasza 1. bekezdésének 58) pontjának rendelkezése előirányozza: „A Községi Képviselő-testület, összhangban a törvénnyel, megvitatja és elfogadja a közvállalatok, intézmények és más közszolgálatok éves munkajelentéseit, amelyeknek az alapítója vagy többségi tulajdonosa a község, és a község költségvetésének más használóiét és jóváhagyja azok munkaprogramját.”

Zenta község Községi Tanácsa, mint a Zentai Községi Képviselő-testület által hozott aktusok meghatalmazott javaslattevője, végzésével megerősítette a zentai Szociális Védelmi Központ 2022-es évi munkaprogramja és pénzügyi terve jóváhagyásáról szóló végzésjavaslatot és utalta azt a Zentai Községi Képviselő-testületnek annak megvitatása és elfogadása céljából.

Zenta Község Képviselő-testülete, miután megvitatta Zenta község Községi Tanácsának a javaslatát, meghozta a rendelkező rész szerinti végzést.

SZOCIÁLIS VÉDELMI KÖZPONT ZENTA

A ZENTAI SZOCIÁLIS VÉDELMI KÖZPONT 2022. ÉVI MUNKATERVE

ZENTA, 2022. JANUÁR 25 -ÉN

A ZENTAI SZOCIÁLIS VÉDELMI KÖZPONT 2022. ÉVI MUNKATERVE

A zentai Szociális Védelmi Központ 2022. évi munkatervének alapját a zentai Szociális Védelmi Központ 2021. évi munkájáról szóló jelentés, valamint a 2020. év során begyűjtött adatok képezik.

A programban előrelátott aktivitások összehangoltak a szociális védelem fejlesztési stratégiájával, Zenta község 2014-2020. időszakra vonatkozó fejlesztési stratégiájával, a szegénység csökkentésére irányuló szerbiai stratégiával, valamint a szociális védelem területét érintő egyéb stratégiai és más dokumentációkkal (mint a SzK-ban fogyatékkal élők helyzetének javítására irányuló stratégia, a gyermekek ellen elkövetett erőszak megelőzésére és a gyermekek védelmére irányuló nemzeti stratégia, Nemzeti ifjúsági stratégia, Nemzeti idősödési stratégia, A SzK-ban élő romák helyzetének előmozdítására irányuló stratégia, a SzK emberkereskedelem elleni harcának stratégiája, a nők helyzetének és egyenjogúságának előmozdítására irányuló stratégia, a mentális egészség fejlődésének védelmére irányuló stratégia, a nők ellen elkövetett családon belüli, illetve párkapcsolaton belüli erőszak megakadályozására és megelőzésére irányuló nemzeti stratégia stb.)

A zentai Szociális Védelmi Központ, mint szociális védelmi intézmény és gyámhatóság, a tervezett periódusban azokat a ügyeket fogja végezni, amelyeket a szociális védelemről szóló törvény (SzK Hivatalos Közlönye 24/2011. sz.), a családjogi törvény (SzK Hivatalos Közlönye 18/2005, 72/2011. sz.- más törvény és 6/2015), a bűncselekmények kiskorú elkövetőiről és a kiskorú személyek büntetőjogi védelméről szóló törvény (SzK Hivatalos Közlönye 85/2005. sz.), a büntetőeljárásról szóló törvénykönyv (SzK Hivatalos Közlönye 72/2011, 101/2011, 121/2012, 32/2013, 45/2013 és 55/2014 sz.), a polgári perrendtartásról szóló törvény (SzK Hivatalos Közlönye 72/2011 sz. és 49/2013 – AB határozat, 74/2013 – AB határozat és 55/2014 – AB határozat), az általános közigazgatási eljárásról szóló törvény (SzK Hivatalos Közlönye 18/2016) és egyéb törvények, valamint a szociális védelmi központ szervezéséről, normatívumairól és szabványairól szóló szabályzat (az SzK Hivatalos Közlönye 59/2008, 37/2010, 39/2011-más szabályzat és 1/2012-más szabályzat), a szociális védelemben végzett szakmunkákról szóló szabályzat (az SzK Hivatalos Közlönye 1/2012. sz. és 42/2013 sz.) és egyéb törvénynél alacsonyabb rangú aktusok látnak elő.

A zentai Szociális Védelmi Központban, Zenta község területén lakhellyel, illetve tartózkodási hellyel rendelkező személyek (kivételes esetekben, ideiglenesen más személyek is) a szociális védelemről szóló törvénnyel meghatározott jogokat valósítják meg, és itt kerül sor azon szociális védelmi szolgáltatások biztosítására, amelyeket a szociális védelemről szóló törvény lát elő.

A zentai Szociális Védelmi Központ dönt a felhasználók a szociális védelemről szóló törvénnyel meghatározott jogairól és a szociális védelem szolgáltatásainak használóiról, amelyeket a Szerb Köztársaság, a Vajdaság Autonóm Tartomány és Zenta Község biztosít, és egyéb tevékenységet végez, amelyeket a törvény és a törvénnyel összhangban hozott előírások látnak elő.

A zentai Szociális Védelmi Központ Zenta Község aktusaival összhangban részt vesz a szociális védelem tervezésére és fejlődésére irányuló munkában, Zenta községben.

A törvénnyel összhangban a zentai Szociális Védelmi Központ:

1. felméri a felhasználók szükségleteit és erőit, az őket érő kockázatokat és megtervezi a szociális védelmi szolgáltatás nyújtását;
2. eljárásokat vezet és dönt az anyagi juttatásról és a szociális védelmi szolgáltatásokról;
3. előírt intézkedéseket foganatosít, bírósági és más eljárásokat indít és részt vesz azokban;
4. előírt nyilvántartásokat vezet és a felhasználók dokumentumainak megőrzéséről gondoskodik.

A 2. és 4. pont alatt feltüntetett teendőket, amelyek azon jogokra és szociális védelmi szolgáltatásokra vonatkoznak, amelyeket a Szerb Köztársaság biztosít, mint közmegbízatást végzi, az erre vonatkozó munkaszervezést, a normatívákat és szakmunkák szabványait szociális védelemre illetékes miniszter írja elő.

A zentai Szociális Védelmi Központ a családvédelmi, családsegítői és gyámsági, illetve gondnoksági feladatokat, mint gyámhatóság végzi. Amikor a gyámhatóság közigazgatási ügyekben dönt, ezeket a teendőket, mint közmegbízatást végzi.

A közmegbízatás alapján, a zentai Szociális Védelmi Központ, a törvénnyel összhangban dönt:
1. az anyagi biztonságra való jog megvalósításáról;
2. más személy által nyújtott ápolásáért és segélynyújtásáért járó pótlékról;
3. szakképesítés megszerzéséhez nyújtott támogatásra való jogosultságról;
4. a szociális védelmi intézménybe való elhelyezésről;
5. felnőtt személy más családban történő elhelyezésről;
6. nevelőszülőségről;
7. örökbefogadásról;
8. gondnokságról és gyámságról;
9. a gyermek személynevének meghatározásáról és megváltoztatásáról;
10. a szülői jog gyakorlása feletti megelőző felügyeleti intézkedések foganatosításáról;
11. szülői jog gyakorlása feletti korrekciós felügyeleti intézkedések foganatosításáról.

Közmegbízatása gyakorlása során a zentai Szociális Védelmi Központ, törvénnyel összhangban, az alábbi teendőket végzi:
- családi viszonyokkal kapcsolatos közvetítői–mediációs eljárást végez (békéltetés, megegyezés);

- a bíróság kérésére a szakértői leletet és véleményt küld azokban a perekben, amelyekben a gyermekjogok védelméről vagy a szülői jog gyakorlásáról, illetve megvonásáról döntenek;

- a bíróság kérésére szakvéleményt küld azon családon belüli erőszak elleni védelmi intézkedések célszerűségről, amelyet más felhatalmazott felperes kért;

- segítséget nyújt a szükséges bizonyítékok beszerzésében annak a bíróságnak, amely előtt a családon belüli erőszak elleni védelemmel kapcsolatos peres eljárás folyik;

- lefolytatja a nevelőszülő, az örökbefogadó és a gondnok, illetve gyám általános alkalmasságának mérlegelési eljárását;

- összeírja és felméri a gondnokság, illetve gyámság alá helyezett személyek vagyonát;

- együttműködik az ügyésszel, illetve a fiatalkorúak ügyével foglakozó bírókval a nevelőutasítások kiválasztásakor és alkalmazásakor;

- közvetítést–mediációt folytat a fiatalkorú elkövető és a bűncselekmény áldozata között;

- jelentést tesz a nevelőutasítások teljesítéséről az ügyésznek, illetve a fiatalkorúak ügyével foglakozó bírónak;

- a bíróság jóváhagyásával részt vesz a fiatalkorú bűncselekmény – elkövetőivel szembeni cselekmények előkészítő eljárásban (a fiatalkorú bűncselekmény – elkövető kihallgatása, más személyek kihallgatása), javaslatokat tesz, és kérdéseket intéz a kihallgatott személyhez;

- véleményt küld a bíróságnak, amely előtt a büntetőeljárás folyik fiatalkorú ellen, azok a tények tekintetében, amelyek a fiatalkorú korára vonatkoznak, az érettsége mérlegeléséhez szükséges tényezők tekintetében, megvizsgálja azt a környezetet és azokat a körülményeket, amelyekben a fiatalkorú él, és egyéb körülményeket, amelyek személyiségre és viselkedésre hatnak;

- részt vesz a fiatalkorúakkal foglalkozó tanács ülésén és a bűncselekményt elkövető fiatalkorúval szembeni büntetőeljárás főtárgyalásán;

- tájékoztatja az intézeti nevelőintézkedések végrehajtásában illetékes bíróságot és belügyi szervet, amikor az intézkedés végrehajtása nem kezdődhet meg, illetve nem folytatódhat a fiatalkorú elutasítása, illetve szökése miatt;

- gondoskodik a különleges kötelezettségű nevelőintézkedések végrehajtásról;

- ellenőrzi a szülő, örökbefogadó, illetve gyám részéről végrehajtott fokozott felügyeleti intézkedéseket és segítséget nyújt nekik ezek végrehajtásában;

- ellenőrzi a más családban történő fokozott felügyeleti nevelőintézkedés végrehajtását, és segítséget nyújt annak a családnak, amelyben a kiskorút elhelyezték;

- a gyámhatóság részéről végrehajtott fokozott felügyelet nevelőintézkedését gyakorolja, oly módon, hogy gondoskodik a kiskorú iskoláztatásról, munkába állásáról, a rá károsan ható környezetből való elkülönítéséről, és életkörülményeinek rendezéséről;

- gondoskodik a kiskorú oktatásával és nevelésével foglalkozó intézményben való nappali tartózkodás kötelezettségével járó fokozott felügyelet nevelőintézkedésének végrehajtásáról;

- jelentést küld a fiatalkorúak ügyével foglakozó bíróságnak és ügyésznek, az általa biztosított nevelőintézkedések végrehajtásáról;

- javasolja a bíróságnak a nevelőintézkedések végrehajtási költségeiről szóló határozat meghozatalát;

- egyéb, a törvényben megállapított teendőket végez.

A zentai Szociális Védelmi Központ közmegbízatása során szociális védelmi szolgáltatásokat nyújt, és bírósági eljárást indít, amikor a törvény erre felhatalmazza.

A zentai Szociális Védelmi Központ alapvető feladata a tervezett periódusban a közmegbízatások ellátása.

Azokat a teendőket, amelyek azokra a szociális védelmi jogokra és szolgáltatásokra vonatkoznak, amelyeket Vajdaság Autonóm Tartomány, illetve Zenta község biztosít, a zentai Szociális Védelmi Központ azokkal az előírásokkal összhangban végzi, amelyeket Vajdaság Autonóm Tartomány, illetve Zenta község szervei hoztak meg.

A szociális védelemről szóló rendelettel (Zenta Község Hivatalos Lapja 29/16. sz.) a község meghatározta a zentai Szociális Védelmi Központ közmegbízatását.

A 2015. évben Zenta Község helyi önkormányzat szervezeti formáinak rendszerében a határozatlan időre foglalkoztatottak maximális számáról szóló rendelettel (Zenta Község Hivatalos Lapja 30/2015 sz.) a zentai Szociális Védelmi Központban foglalkoztatottak száma nem volt meghatározva, emiatt a szociális védelmi törvény 122. szakaszának 2. bekezdéséből kiindulva a zentai Szociális Védelmi Központ a 2016-os évben megszüntette a házi segítségnyújtás szolgáltatását.

A zentai Szociális Védelmi Központ, a szociális védelem területén, indítványozni fog megelőző és egyéb programokat, amelyek Zenta község területén hozzájárulnak a lakosság egyéni és közösségi igényeinek kielégítéséhez, és programokat, amelyek a szociális problémák megakadályozására és megelőzésére irányulnak, valamint a szociális védelem területén, törvénnyel és más előírásokkal összhangban egyéb teendőket fog végezni.

A zentai Szociális Védelmi Központ munkaterve külön aktivitásokat a következő területeken látja elő:

*** Anyagi támogatás**

Az anyagi támogatást a felhasználók a pénzbeli szociális segély, a más személy által nyújtott ápolásáért és segítségnyújtásáért járó pótlék, a más személy által nyújtott ápolásáért és segítségnyújtásáért járó emeltösszegű pótlék, a szakképesítés megszerzéséhez nyújtott támogatás, az egyszeri pénzbeli segély, a természetbeni segély és az anyagi támogatás egyéb fajtái által valósítják meg.

2011 áprilisától 2021 év végéig, Zenta község területén jelentősen csökkent a felhasználók száma az anyagi támogatások minden formájában. Ez, a foglalkoztatás növekedésének, valamint a munkaképes lakosság külföldre történő vándorlása vagyis a gazdasági migrációnak az eredménye.

A különböző ésszerűsítési és magánosítási programok a dolgozók munkaviszonyának megszűnéséhez vezettek, az ideiglenes és szezonális jellegű munkák a mezőgazdaságban drasztikusan lecsökkentek, így a pénzbeli szociális segélyek munkaképes használói a nyár folyamán sem képesek eltartani magukat saját munkából eredő jövedelemből.

A pandémia időszakában szükségessé vált a legveszélyeztettebbek tervszerű megsegítése, valamint a 65 évnél idősebb és krónikus beteg személyek gondozása és ellátása, főleg, ha azok szociálisan kiszolgáltatott helyzetben vannak.

A 2021-es év folyamán megközelítőleg 600 család valósított meg pénzbeli szociális segélyre való jogot, ami utal a zentai Szociális Védelmi Központ, ilyen fajta közigazgatási tárgyakkal való leterheltségére. A 2019., 2020.és 2021. évben jelentős előrehaladásra került sor a tárgyaknak az időben történő megoldása tekintetében, de továbbra is külön figyelmet kell fordítani ezeknek a tárgyaknak az időben történő megoldására.

A 2021. év folyamán megnőtt az egyszeri pénzbeli segélyekre vonatkozó kérelmek száma, a természetbeni juttatások, élelmiszercsomagok, és tűzifa vonatkozásában. Az egyszeri pénzbeli segélyek számát és nagyságát Zenta Község anyagi lehetőségei, illetve Zenta Község költségvetésében erre a célra előlátott eszközök korlátozzák. Az elkövetkező időszakban az élelmiszerre és az orvosságokra jóváhagyott egyszeri segélyek megfelelő számlakkal történő leigazolása van tervbe véve összhangban az Állami Számvevőszék ellenőrének ajánlásával. 2022-es évben terveben van tűzifa biztosítása legrászorultabb családok számára (idős és beteg személyek, egyszülős családok, nagycsaládosok) január és december hónapokban.

***Családi elhelyezés**

Családi elhelyezés szolgáltatásának nyújtásával a gyerekeknek és fiataloknak, a rendes iskoláztatásuk befejezéséig, illetve 26. életévük betöltéséig, ideiglenesen ápolást, védelmet és optimális fejlődési feltételeket biztosítunk családi körülmények között.

A gyerekeknek és fiataloknak családi elhelyezése magába foglalja felkészítésüket a szüleikhez való visszatérésre, az életük más tartós megoldására és felkészítésüket az önálló életre.

A felnőttek és az idős személyek családi elhelyezésével, lehetővé válik életminőségük fenntartása és javítása.

A 2021. év folyamán a zentai Szociális Védelmi Központ betartva a rokoni nevelőszülőségre vonatkozó irányelveket, a fejlődésben gátolt gyermekekről való megosztott gondoskodásra vonatkozó irányelveket, és kulturális kompetencia alkalmazását a munkában, hangsúlyt fektetett azon családok támogatására, ahol a gyermekek családból való elhelyezésének veszélye fennállt, ezáltal nem növekedett jelentősebb mértékben az elhelyezett gyermekek száma. A 2022. év folyamán a zentai Szociális Védelmi Központ folytatni fogja azt a gyakorlatot, mellyel a veszélyeztetett családoknak nyújt segítséget.

A pandemia időszakában az illetékes minisztérium utasításai alapján előlátott a családi elhelyezésen lévő gyermekek egészségügyi állapotának havi szintű nyomon követése illetve az illetékes minisztérium tájékoztatása.

Újdonság, ami kapcsolódik a szociális védelmi központ munkájához a szabadkai székhelyű Családi elhelyezés és örökbefogadási központ megalakulása, amely nagyban növeli a szociális védelmi központok szolgáltatásainak színvonalát.

*** Otthonba való elhelyezés**

Otthonba való elhelyezéssel a felhasználónak lakhatását, az alapvető életszükségletek kielégítését, valamint egészség védelmet biztosítunk.

A gyermek otthonba történő elhelyezésével, e szükségletek mellett, biztosítjuk az oktatáshoz jutást is.

Nagyon sokszor egészségi okok miatt kerül sor a felnőtt és idős személyek sürgős elhelyezésére. Elengedhetetlen a további együttműködés az egészségügyi intézményekkel a szociális védelem lényegére történő rámutatás céljából.

A pandémia ideje alatt a zentai Szociális Védelmi Központ a válságstáb és a kormány rendeleteivel összhangban működik.

2014. év elején, a zentai Szociális Védelmi Központ jelentkezett a Tartományi Egészségügyi, Szociálpolitikai és Népesedéspolitikai Titkárság nyilvános pályázatára és 1.881.000,00 dinárt kért tervdokumentáció kidolgozására a zentai nyugdíjas és öregek otthona létrehozása feltételeinek megteremtése céljából. A Tartományi Egészségügyi, Szociálpolitikai és Népesedéspolitikai Titkárság 2014 júliusában erre a célra a zentai Szociális Védelmi Központ részére 1.000.000,00 dinárt hagyott jóvá. Az aktivitások a tervdokumentáció kidolgozására és beszerzésére, a Tartományi Egészségügyi, Szociálpolitikai és Népesedéspolitikai Titkárság jóváhagyásával a 2015. évben is folytatódtak. Megtörtént a tervdokumentáció beszerzése. A belgrádi Beruházási Iroda támogatásával biztosítva vannak a pénzeszközök az építészeti

munkálatokra. A munkálatok a 2020. évre voltak tervbe véve, ellenben a pandémia miatt a munkálatok halasztódnak.

A 2011 - 2021 év közötti időszakban Zenta község területén megnövekedett az időseknek fenntartott illegális otthonok száma. Annak érdekében, hogy megakadályozzuk ezen veszélyeztetett kategóriába tartozó felhasználókkal történő visszaéléseket, még hatékonyabb munkára van szükség az illetékes felügyelői szolgálatok részéről.

*** A szociális védelmet célzó lokális szolgáltatások támogatása**

A 2017. évben a zentai Szociális Védelmi Központ egy projektumot valósított meg: „A gyermek személyi kísérő szolgáltatás licencének a megszerzéséhez szükséges feltételek megteremtése" elnevezésű projektum, amelyet a Tartományi Egészségügyi, Szociálpolitikai, és Népesedéspolitikai Titkárság támogatott. A projektumaktivitással a fejlődésben gátolt gyermekek családjai részére nyújtottunk támogatást. A „Gyermek személyi kísérő" képzés megvalósítása által, kiképeztük a személyi kísérőket, valamint a családoknak a jogok megvalósítása érdekében tanácsadást és jogi segítséget nyújtottunk. Megteremtődtek a licenc megszerzéséhez szükséges feltételek ezen helyi szolgáltatás nyújtására vonatkozóan, mely magába foglalja az oktatásban résztvevő gyermekek támogatását a bölcsődétől kezdve. A 2022-es évben tovább fogunk dolgozni ezzel a veszélyeztetett kategóriával, e családok életminőségének javítása céljából, valamint tervezzük új személyi kísérők felkészítését magyar nyelven, a tanulásban akadályozott gyermekek segítése céljából, valamint a feltételek megteremtésén a fogyatékossággal élő gyermekek nappali otthonának kialakítására.

***Tanácsadás**

A diszfunkcionális családból származó felnőttek problémáit konstruktív módon megoldó pszichoszociális programok megvalósítása elengedhetetlen szükséglet a válások mind nagyobb száma, a házasságon kívüli közösségek széthullása és a felnőttek viselkedési zavarai miatt.

Feltételezzük, hogy a felsorolt szolgáltatásokkal a személyek jobb beilleszkedését érnénk el a közösségben.

*** Erőszak**

A 2011-2021 időszakban a családon belüli erőszak minden formája megnövekedett. A Szociális Védelmi Központ az érvényben lévő jogszabályokkal összhangban, fontos láncszemként felismeri magát a 2017 június 1-én hatályba lépett családon belüli erőszak megfékezéséről szóló új törvény alkalmazása során. Az aktivitások az erőszak felismerése, az erőszak minden formájának azonosításában nyújtott segítségre, az erőszak fokozódásának kockázatértékelésére, az erőszak áldozatáról való gondoskodásra, tanácsadás nyújtására, valamint anyagi és jogi támogatásra irányulnak. Ezekről az esetekről külön nyilvántartást vezetnek. A 2022. év folyamán a Szociális Védelmi Központ folytatja aktivitásait az erőszak ellen zéró toleranciával.

*** Szakmai továbbképzés**

A szakmai továbbképzés, mint folyamatos ismeretszerzés és a készségek folyamatos fejlesztése, a zentai Szociális Védelmi Központ szakdolgozóinak és szakmunkatársainak állandó feladata.

A szakkáder permanens továbbképzése szociális védelmi munka fejlesztése céljából a minőséges szakmunka, az új munkaformák, módszerek és technikák alkalmazásának előfeltétele, ezért folyamatosan dolgozni kell a zentai Szociális Védelmi Központ foglalkoztatottjainak továbbképzésén és edukációján.

***Más intézményekkel való együttműködés**

A más intézményekkel való együttműködést folytatni kellene a szektorközi együttműködés formalizálásával, együttműködési protokollok aláírásával éspedig: a tanüggyel, a civil szektorral, az egészségüggyel, a rendőrséggel, a helyi önkormányzattal, amely hozzá fog járulni a felhasználóknak (polgároknak) nyújtott szolgáltatások sikeresebbé tételéhez.

*** A médiával való együttműködés**

A médiával való együttműködés, minél több ember fontos kérdésekről és aktivitásokról való tájékoztatása céljából, nyomtatott formában és elektronikus média útján, lehetővé teszi: az útmutatást a felhasználók jogainak érvényesítésére, a tényleges helyzet megismerését a helyi közösségben, a polgárok edukációjának lehetőségét, a meghatározott felhasználói körök jogainak és lehetőségeinek bemutatását, a faji- és szociális diszkrimináció csökkenését, meghatározott felhasználói csoportok jogainak és kötelességeinek bemutatását és a polgárok rokkantsággal kapcsolatos tévhiteinek és előítéleteinek eloszlatását.

*** A munkafeltételek fejlesztése**

A 2012. év során a zentai Szociális Védelmi Központ épületében kiépültek közlekedési feljárók a rokkant személyek számára, akik kerekesszékkel közlekednek, annak érdekében, hogy akadálymentesen megközelítsék a zentai Szociális Védelmi Központ helyiségeit, kiépült a toalett a testi fogyatékossággal élők részére. 2019-ben pedig a zentai Szociális védelmi Központ épületében is munkálatokat végeztek (nyílászárók: ajtók, ablakok cseréje, festés). A 2014.év folyamán a zentai Szociális Védelmi Központ épületében újból kialakítottuk a fogadóirodát, mint külön iroda helységet, valamint külön irodát irattárnak.

A 2021. év folyamán a Szerb Köztársaság a Munkaügyi, Foglalkoztatási, Harcos és Szociális Kérdésekkel Foglalkozó Minisztériumon keresztül, konkrét esetre szóló külön határozat alapján, hozzájárult a zentai Szociális Védelmi Központ felszereléséhez, számítógépes felszerelés és irodai bútor valamint klímaberendezés vásárlására került sor, abból a célból, hogy a zentai Szociális Védelmi Központ minél jobban felkészüljön az rendszer alkalmazására, amely országos szinten bevezetésre kerül 2022 február 01-től.

A terepi munkára szánt mobil kommunikációs és számítástechnikai eszközök hatékony használata, valamint minőségesebb munkavégzés és nyilvántartás-vezetés céljából beszerzett számítógép programok, elősegítik a zentai Szociális Védelmi Központ munkáját.

A zentai Szociális Védelmi Központ 2017 augusztusa óta biztonsági őrt alkalmaz, ami nagyban segíti a szakdolgozók munkáját.

Záróösszegzés

A szociális védelem területén rendkívül bizonytalan és nehéz a tervezés, mert az elmúlt évek tapasztalatai arra utalnak, hogy az anyagi eszközök hiánya miatt a tervezett aktivitások megvalósítása elmaradt. Ezért az aktivitások egy része projektumok tervezésére és megvalósítására fog irányulni.

A zentai Szociális Védelmi Központ saját munkájának fejlesztése és a polgárok életminőségének javítása érdekében a szociális és családi védelem területén projektumok megvalósítására irányuló pályázati részvételt tervez. Ezek realizációja nagyban függ a jóváhagyott eszközöktől.

A zentai Szociális Védelmi Központ a tervezett időszakban minden erejét alapvető feladatának teljesítésére fordítja: a közmegbízatás végzésére.

Megbízott igazgató
Vladimir Ćurčić s.k.

A zentai Szociális Védelmi Központ 2022. évi munkatervét a zentai Szociális Védelmi Központ igazgatóbizottsága 2021. február 04-én ülésén fogadta el.

Az igazgatóbizottság elnöke
Igor Lazić s.k.

A költségvetési rendszerről szóló törvény (az SZK Hivatalos Közlönye 54/2009, 73/2010, 101/2010, 101/2011, 93/2012, 62/2013, 63/2013 – javítás, 108/2013 142/2014, 68/2015 - egyéb törvény és 103/2015,99/2016,113/17,95/18,31/2019,72/2019,149/2020.és 118/2021sz.) 50. szakasza, A közszolgálatokról szóló törvény (az SZK Hivatalos Közlönye, 42/91., 71/94.,79/2005. sz. – egyéb törvény, 81/2005. sz. – egyéb törvény javítása, 83/2005. sz. – egyéb törvény javítása és a 83/2014. sz. – egyéb törvény) 21. szakasza, a zentai Szociális Védelmi Központ alapszabálya 31. szakasza, a Szerb Köztársaság 2022. évi költségvetése előkészítésére vonatkozó pénzügyminisztériumi utasítás a 2023. és 2024. évre vonatkozó kivetítésekkel, az eszközök szociális védelmi intézmények (a minisztérium közvetett felhasználói) részére meghozott felosztása a Szerb Köztársaság költségvetéséről szóló törvénye szerint (a SZK Hivatalos Közlönye 110/2021 sz.), valamint Zenta Község 2022. évi költségvetéséről szóló rendelete (Zenta Község Hivatalos Lapja, 31/2021 sz.) alapján, a zentai Szociális Védelmi Központ igazgatóbizottsága meghozta

A ZENTAI SZOCIÁLIS VÉDELMI KÖZPONT 2022. ÉVI PÉNZÜGYI TERVÉT

Szakasz 1.

A zentai Szociális Védelmi Központ 2022. évi pénzügyi terve magába foglalja a következő bevételeket és kiadásokat:

I Bevételek és kiadások:

Szakasz 2.

Bevételek és jövedelmek a következő összegekben vannak megállapítva:

Bevételek

			07	01			04	08	013-015	
Gazdasági osztályozás	Leírás		Zenta Község	Szerb Köztársaság	Családi elhelyezés	Felhasználók jogai	Saját és egyéb bevételek	Donációk	El nem költött előző évi jövedelem	Összesen
										0

733121	Más hatalmi szintről történő folyó átutalás	11.400.000							**11.400.000**
742316	A termékek és szolgáltatások eladásából és bérletből származó jövedelem					199.992			**199.992**
744121	Donációk						500.000		**500.000**
781111	Egyéb transzferek:Munkaközvetítő					900.000			**900.000**
791111	Bevételek a költségvetésből		13.383.220	22.380.000	500.000				**36.263.220**
	Összesen	**11.400.000**	**13.383.220**	**22.380.000**	**500.000**	**1.099.992**	**500.000**		**49.263.212**

KIADÁSOK

Gazdasági osztályozás	Leírás	Zenta Község	Szerb Köztársaság a	Családi elhelyezés	Felhasználók jogai	Saját és egyéb bevételek	Donációk	El nem költött előző évi jövedelem	Összesen
411	Fizetések		**10.453.391**						**10.453.391**
411111	Fizetések a munka ára alapján		10.453.391						10.453.391
412	Járulékok		**1.726.923**						**1.726.923**
412111	Nyugdíj- és rokkantbiztosítási járulék		1.192.271						1.192.271
412211	Egészségügyi járulék		534.652						534.652
413	**Természetbeni juttatások**		**49.276**						**49.276**
413142	Újévi csomag		49.276						49.276
414	**Dolgozók szociális juttatásai**	**135.000**							**135.000**
414411	A foglalkoztatottak gyógykezelési támogatása	135.000							135.000
415	**A foglalkoztatottak költségeinek**	**216.000**	**406.630**						**622.630**

	megtérítése								622.630
415112	Ingázási költségek (a munkára és a munkából történő utazás költségei)	216.000	406.630						
									40.000
416	**A foglalkoztatottak jutalmai**	**40.000**							
416131	Az igazgatóbizottság és felügyelő bizottság tagjainak térítménye	40.000							40.000
									1.676.000
421	**Állandó kiadások**	**1.580.000**	**96.000**						200.000
421211	Villamosenergia szolgáltatás	180.000							840.000
421225	Központifűtés	820.000	20.000						95.000
421311	Víz és szennyvízelvezetés szolgáltatása	80.000	15.000						55.000
421411	Telefon	55.000	20.000						25,000
421412	Internet	25.000							205.000
421414	Mobil telefon								46.000
421421	Posta	15.000	31.000						50.000
421511	Épületek biztosítása								60.000
421512	Gépjárművek biztosítása		10.000						40.000
421521	Dolgozók biztosítása								60.000
421522	Kiegészítő egészségügyi biztosítása	60.000							
									280.000
422	**A szolgálati utak költségei**	**100.000**	**150.000**			**30.000**			260.000
422111	Napidíjak	100.000	130.000			30.000			20.000
422199	A szolgálati utak egyéb költségei		20.000						
									27.815.000
423	**Szerződéses szolgáltatások**	**4.465.000**	**230.000**	**22.080.000**		**940.000**		**100.000**	120.000
423212	Szoftver-karbantartás	100.000	20.000						100.000
423321	Szemináriumok költségei	50.000	50.000						40.000
423311	A dolgozók képzésének költségei	40.000	0						200.000
423421	Nyivánosság informálása	200.000							50.000
423521	Ügyvédi szakszolgáltatások	50.000							50.000
423531	Szakvélemények	50.000							

423591	Igazgatóbizottság téritménye	30.000							30.000
423599	Egyéb szakszolgáltatások	280.000							280.000
423621	Vendéglátóipari szolgáltatások	50.000							50.000
423711	Reprezentáció	150.000	50.000						200.000
423911	Egyéb általános szolgáltatások	3.465.000	110.000	22.080.000		940.000		10.000	26.695.000
424	**Specializált szolgáltatások**	**20.000**	**20.000**						**40.000**
424351	Egészségügyi szolgáltatások	20.000	20.000						40.000
425	**Folyó javítások és karbantartás**	**380.000**	**60.000**			**30.000**		20.000	**490.000**
425111	Kőműves munkák	70.000							70.000
425117	Elektromossági munkák.	70.000							70.000
425119	Szolgáltatás és anyag költség	60.000	20.000					20.000	100.000
425211	A gépjárművek mechanikai javítása	150.000	20.000			30.000			200.000
425222	A számítógépek folyó javítása és karbantartása	30.000	20.000						50.000
426	**Anyagi költségek**	**420.000**	**160.000**			**99.992**		50.000	**729.992**
426111	Irodaszerek		20.000			20.000			140.000
426129	Ruházat és a lábbelik költsége	20.000							20.000
426311	Szakirodalom	50.000	20.000					20.000	90.000
426411	Üzemanyag	130.000	50.000			40.000			220.000
426491	A szállítási eszközök egyéb anyagi költségei		30.000						50.000
426811	Vegyi tisztítószerek	50.000	20.000						70.000
426911	Fogyóeszközök	40.000	20.000			19.992		30.000	109.992
426913	Apróleltár	10.000				20.000			30.000
465111	**Egyéb folyó támogatások és átutalások**							200.000	**200.000**
472	**Szociális védelmi térítmények**	**3.600.000**		**300.000**	**500.000**		**50.000**		**4.450.000**
472121	Rokkantsági térítmények - szakképesítés				500.000				500.000
472311	A gyermekek és családok térítményei			300.000					300.000

472611	Temetések	400.000							400.000
472718	A diákok utaztatása	1.200.000							1.200.000
472931	Egyszeri segélyek	2.000.000							2.000.000
482	**Adók, kötelező díjak**	**40.000**	**30.000**						**70.000**
482131	Köztársasági illetékek	20.000	30.000						50.000
482251	Bírósági illetékek	20.000							20.000
483	**Pénzbeli büntetések**	**20.000**	**1.000**						**21.000**
483111	Pénzbeli szankciók	20.000	1.000						21.000
	ÖSSZ FOLYÓ KIADÁSOK	**11.016.000**	**13.383.220**	**22.380.000**	**500.000**	**1.099.992**	**50.000**	**370.000**	**48.799.212**
512111	**Gépjárművek** Személyautó	284.000					450.000		**734.000**
5122	**Adminisztratív eszközök**	**100.000**							**100.000**
512241	Elektromos berendezések	100.000							100.000
	ALAPESZKÖZÖK	**384.000**					**450.000**		**834.000**
	ÖSSZESEN:	**11.400.000**	**13.383.220**	**22.380.000**	**500.000**	**1.099.992**	**500.000**	**370.000**	**49.633.212**

4. Szakasz

A zentai Szociális Védelmi Központ Pénzügyi tervének végrehajtása az intézmény igazgatójának utasítása alapján történik.

5. szakasz

A zentai Szociális Védelmi Központ igazgatójának határozata alapján, a felhatalmazás keretein belül, összhangban e pénzügyi tervvel és a zentai Szociális Védelmi Központ más aktusaival, a zentai Szociális Védelmi Központban más meghatalmazott személy is határozatot és utasítást hozhat a pénzeszközök kifizetéséről.

6. szakasz

A zentai Szociális Védelmi Központ igazgatója átirányíthatja a költségek címén jóváhagyott előirányzatot 5 százalékos értékben való összegig.

7. szakasz

A zentai Szociális Védelmi Központ igazgatója zentai Szociális Védelmi Központ igazgatóbizottságának jelentést köteles benyújtani a 6. szakasz alapján eszközölt átirányításokról.

Gazsó Lídia , a számvevőség vezetője

Vladimir Ćurčić
Megbízott igazgató

A zentai Szociális Védelmi Központ 2022. évi pénzügyi tervét a zentai Szociális Védelmi Központ Igazgató bizottsága 2022. február 03.-i ülésén fogadta el.

SZERB KÖZTÁRSASÁG
VAJDASÁGI AUTONÓM TARTOMÁNY
SZOCIÁLIS VÉDELMI KÖZPONT ZENTA
SZÁM: 02250-4 /2022
Kelt, 2022.02.03.

Igor Lazić
az igazgató bizottság elnöke

59.

A közvállalatokról szóló törvény (az SZK Hivatalos Közlönye, 15/2016. és 88/2019. sz.) 31. és 34. szakasza, a zentai Elgas Közvállalat megalapításáról szóló rendelet (Zenta Község Hivatalos Lapja, 2/2013., 13/2013., 18/2014., 15/2016. és 24/2016. sz.) 41. szakasza, valamint Zenta község statútuma (Zenta Község Hivatalos Lapja, 4/2019. sz.) 45. szakasza 1. bekezdésének 12. pontja alapján a Zentai Községi Képviselő-testület a 2022. május 27-én tartott ülésén meghozta az alábbi

HATÁROZATOT
A ZENTAI ELGAS KÖZVÁLLALAT IGAZGATÓJA MEGVÁLASZTÁSÁBAN A PÁLYÁZAT LEFOLYTATÁSÁBAN ILLETÉKES BIZOTTSÁG MEGALAKÍTÁSÁRÓL

I.

A KKT megalakítja a zentai Elgas Közvállalat igazgatója megválasztásában a pályázat lefolytatásában illetékes bizottságot az alábbi összetételben:

1. Saša Serdar, okl.jogász – a bizottság elnöke
2. Miroslav Avdalović– a bizottság tagja
3. Maria Kovač– a bizottság tagja
4. Pásztor Mária – a bizottság tagja
5. Pósa Tamás – a bizottság tagja

II.

A bizottság feladata, hogy

- lefolytassa a pályázatot a zentai Elgas Közvállalat igazgatójának a kinevezésére a Zentai Községi Képviselő-testület rendelete és a pályázat alapján,
- megvitassa a beérkezett jelentkezéseket,
- végzéssel elvesse a határidőn túl, érthetetlen jelentkezéseket és a jelentkezéseket, amelyekhez nem csatoltak minden szükséges bizonyítékot,
- kidolgozza a jelöltek jegyzékét, akik eleget tesznek a kinevezés feltételeinek,
- lefolytassa a megválasztási eljárást a jelöltek között, akik eleget tesznek a kinevezés feltételeinek,
- megállapítsa a jelöltek eredményét az igazgató kinevezésére előirányozott mércék szerint, a választási eljárásban a szakmai képesség, tudás és készség értékelésével, írásos ellenőrzéssel, szóbeli beszélgetéssel vagy más megfelelő módon,
- amennyiben a megválasztási eljárásban írásos ellenőrzést folytat le, ezen ellenőrzés alkalmával tájékoztatja a jelölteket a helyről, napról és időpontról, hogy mikor folytatják le a szóbeli beszélgetést a jelöltekkel,
- elkészíti a ranglistát a jelöltekről a számbelileg kimutatott és megállapított eredményekkel, az előirányozott mércék szerint,
- megküldi Zenta község Községi Tanácsának a ranglistát legalább három legjobban rangsorolt jelölttel a számbelileg kimutatott és megállapított eredményekkel, valamint a megválasztási eljárásról szóló jegyzőkönyvet,
- lehetővé tegye a jelölt kérésére a nyilvános pályázat dokumentációjába való betekintést, aki részt vett a megválasztási eljárásban, a bizottság felügyelete mellett, a kérelem átvételétől számított két napon belül,

- dönt az eljárás további lefolyásáról, amennyiben a nevezett jelölt nem lép munkába határidőn belül, amelyet a Zentai Községi Képviselő-testület állapított meg, valamint minden következő kinevezett jelöltet illetően a kinevezési jegyzékről.

III.

A bizottság üléseken dolgozik.
Az ülésen folytatott munkáról jegyzőkönyvet kell vezetni.
A bizottság jogerősen dönt, ha az ülésen jelen van a bizottság tagjainak több mint a fele.

IV.

A bizottság elnökének és tagjainak joguk van a bizottság ülésén a munkában való részvételükért térítményre, összhangban a Községi Képviselő-testület képviselői és munkatestületének tagjai térítményéről szóló rendelet rendelkezéseivel (Zenta Község Hivatalos Lapja, 25/2010. és 10/2011. sz.).

V.

A bizottság szükségleteire az adminisztrációs-műszaki teendőket a Zentai Községi Közigazgatási Hivatal képviselő-testületi alosztálya látja el.

VI.

A jelen határozatot közzé kell tenni Zenta Község Hivatalos Lapjában.

Szerb Köztársaság
Vajdaság Autonóm Tartomány
Zenta község
Zenta Községi Képviselő-testület
Szám: 016-3/2022-I
Kelt: 2022. május 27-én
Z e n t a

Szabó Dékány Zsófia s. k.

a Zentai Községi Képviselő-testület elnökasszonya

Indokolás:

A közvállalatokról szóló törvény (az SZK Hivatalos Közlönye, 15/2016. és 88/2019. sz.) (a továbbiakban: törvény) és a zentai Elgas Közvállalat megalapításáról szóló rendelet (Zenta Község Hivatalos Lapja, 2/2013., 13/2013., 18/2014., 15/2016. és 24/2016. sz.) rendelkezései szerint, a közvállalat igazgatóját a lefolytatott pályázat alapján kell kinevezni.

A nyilvános pályázatot az igazgató megválasztására a pályázat lefolytatásában illetékes bizottság folytatja le (a továbbiakban: bizottság). A törvény 34. szakaszának 1. bekezdése előirányozza, hogy a helyi önkormányzati egység bizottságának öt tagja van, akik közül egy az elnök, és ugyanezen szakasz 2. bekezdése szerint a bizottság tagját a helyi önkormányzati egységben a szerv alakítja meg, amelyet a helyi önkormányzati egység statútuma állapít meg az igazgató kinevezésében hatáskörrel bírónak.

A zentai Elgas Közvállalat megalapításáról szóló rendelet (Zenta Község Hivatalos Lapja, 2/2013., 13/2013., 18/2014., 15/2016. és 24/2016. sz.) 41. szakaszának 1. bekezdése előirányozza, hogy a bizottságnak öt tagja van, akik közül egy az elnök, és a bizottságot a Zentai Községi Képviselő-testület alakítja meg. A bizottság elnöke és a tagok nem lehetnek népképviselők, képviselők az autonóm tartomány képviselői és a helyi önkormányzati egység képviselői, valamint tisztségbe helyezett személyek az állami közigazgatási szervekben, az autonóm tartomány szerveiben vagy a helyi önkormányzati egység szerveiben (2. bekezdés).

Zenta község statútuma (Zenta Község Hivatalos Lapja, 4/2019. sz.) 45. szakasza 1. bekezdésének 12. pontja szerint a Községi Képviselő- testület, összhangban a törvénnyel, kinevezi és felmenti az igazgató- és felügyelőbizottságokat, kinevezi és felmenti a közvállalatok, intézmények, szervezetek és szolgálatok igazgatóit, amelyeknek az alapítója és jóváhagyja azok alapszabályát, valamint gyakorolja az alapítói jogokat, összhangban a törvénnyel és az alapítói aktussal.

A zentai Elgas Közvállalat igazgatója megválasztásában a pályázat lefolytatásában illetékes bizottság megalakításáról szóló határozatjavaslatot Zenta község Községi Tanácsa, mint a Községi Képviselő-testület által hozott aktusok meghatalmazott javaslattevője megerősítette végzésével, és javasoljuk a Zentai Községi Képviselő-testületnek a zentai Elgas Közvállalat igazgatója megválasztásában a pályázat lefolytatásában illetékes bizottság megalakításáról szóló fenti határozat megvitatását és meghozatalát.

60.

A katasztrófa kockázatának a csökkentéséről és a rendkívüli helyzetekben az igazgatásról szóló törvény (az SZK Hivatalos Közlönye, 87/2018. sz.) 41. szakaszának 5. bekezdése, a rendkívüli helyzetek törzskara összetételéről és munkamódjáról szóló Kormányrendelet (az SZK Hivatalos Közlönye, 98/2010. sz.) 45. szakaszának 40. pontja, valamint Zenta község statútuma (Zenta Község Hivatalos Lapja, 4/2019. sz.) 45. szakaszának 40. pontja alapján a Zentai Községi Képviselő-testület a 2022. május 27-én tartott ülésén meghozta a

HATÁROZATOT ZENTA KÖZSÉG RENDKÍVÜLI HELYZETEK KÖZSÉGI TÖRZSKARA MEGALAKULÁSÁRÓL SZÓLÓ HATÁROZAT MÓDOSÍTÁSÁRÓL ÉS KIEGÉSZÍTÉSÉRŐL

1. szakasz

Zenta község rendkívüli helyzetek községi törzskara megalakításáról szóló határozatban (Zenta Község Hivatalos Lapja, 31/2020. sz.) a 6. szakaszban a 8. fordulat 1. bekezdése után hozzá kell fűzni a 2., 3. és 4. bekezdéseket, amelyek az alábbiak szerint:

„A rendkívüli helyzetek törzskarának van saját bélyegzője és iktatója.”

„A rendkívüli helyzetek községi törzskarának a bélyegzője kör alakú, átmérője 40 milliméter és a szöveget tartalmazza, amely koncentrikus körökben a Szerb Köztársaság címere körül kerül beírásra a következő sorrendben: Szerb Köztársaság, Vajdaság Autonóm Tartomány, Zenta község, Községi rendkívüli helyzetek törzskara, Zenta.”

„A bélyegző szövegét szerb nyelven és cirill írásmódban kell beírni, minden körben a Szerb Köztársaság címere köré, és a magyar nyelvű szöveget és írást minden kör folytatásában, a szerv székhelyével bezárólag.”

2. szakasz

A jelen határozatot a Zenta Község Hivatalos Lapjában való közzétételétől számított nyolcadik napon lép hatályba.

Szerb Köztársaság
Vajdaság Autonóm Tartomány **Szabó Dékány Zsófia s. k.**
Zenta község **a Zentai Községi Képviselő-testület elnök asszonya**
Zentai Községi Képviselő-testület
Szám: 217-3-1/2022-I
Kelt: 2022. május 27-én
Z e n t a

Indoklás:

A rendkívüli helyzetekről szóló törvény (az SZK Hivatalos Közlönye, 111/2009. sz.) 2010. 01. 06-án lépett hatályba, 2010. 07. 07-ével való alkalmazással.

A felsorolt törvény 15. szakasza 1. bekezdésének 4. pontja alapján Zenta Község Képviselő-testülete meghozta a rendkívüli helyzetek községi törzskarának a megalakulásáról szóló rendeletet (Zenta Község Hivatalos Lapja, 04/2011. sz.).

E törvény rendelkezései szerint a rendkívüli helyzetek községi törzskara, egyebek között kidolgozza az éves munkatervét és a munkájáról szóló éves jelentést, és elfogadás céljából benyújtja azt a Községi Képviselő-testületnek.

A rendkívüli helyzetekről szóló törvény 2018.11.15-én hatályon kívül lett helyezve és új törvény meghozatalára került sor - a katasztrófa kockázata csökkentéséről és a rendkívüli helyzetekben az igazgatásról szóló törvény (az SZK Hivatalos Közlönye, 87/2018. sz.), és mellette meghozatalra került 2020-ban a rendkívüli helyzetek törzskarai összetételéről, munkamódjáról és szervezetéről szóló Kormányrendelet (az SZK Hivatalos Közlönye, 27/2020. sz.).

A katasztrófa kockázata csökkentéséről és a rendkívüli helyzetekben az igazgatásról szóló törvény (az SZK Hivatalos Közlönye, 87/2018. sz.) 29. szakasza 1. bekezdésének 3. pontja szerint a helyi önkormányzati egység a hatáskörének kereteiben, a katasztrófa kockázatának csökkentése és a rendkívüli helyzetekben az igazgatás terén megalakítja a rendkívüli helyzetek törzskarát.

A fent felsoroltak alapján Zenta Község Képviselő-testülete a 2020.10.30-án tartott ülésén meghozta a rendkívüli helyzetek községi törzskarának a megalakításáról szóló határozatot (Zenta Község Hivatalos Lapja, 31/2020. sz., kelt 2020.10.31-én).

Zenta község statútuma (Zenta Község Hivatalos Lapja, 4/2019. sz.) 45. szakaszának 40. pontja szerint, a Községi Képviselő-testület, összhangban a törvénnyel, megalakítja a rendkívüli helyzetek községi törzskarát és elfogadja annak éves jelentését és éves tervét, meghozza a védelmi és mentési rendszer fejlesztési tervét.

A katasztrófa kockázata csökkentéséről és a rendkívüli helyzetekben az igazgatásról szóló törvény (az SZK Hivatalos Közlönye, 87/2018. sz.) 41. szakaszának 5. bekezdése és a rendkívüli helyzetek törzskara összetételéről és munkamódjáról szóló Kormányrendelet (az SZK Hivatalos Közlönye, 98/2010. sz.) 7. szakasza, és Zenta község statútuma (Zenta Község Hivatalos Lapja, 4/2019. sz.) 45. szakaszának 40. pontja szerint Zenta község Községi Tanácsa megerősítette a rendkívüli helyzetek községi törzskara megalakításáról szóló határozat módosításáról és kiegészítéséről szóló határozatot és utalta azt Zenta Község Képviselő-testülete elé annak megvitatása és elfogadása céljából.

61.

A kultúráról szóló törvény (az SZK Hivatalos Közlönye, 72/2009., 13/2016. és 30/2016. – kiig., 6/2020., 47/2021. és 78/2021. sz.) 41. szakasza 3. és 4. bekezdése, a helyi önkormányzatról szóló törvény (az SZK Hivatalos Közlönye 129/2007, 83/2014. sz. – más törv. és 101/2016. sz. – más törv., 47/2018. és 111/2021. sz.) 32. szakasza 1. bekezdésének 9) pontja, valamint Zenta község statútuma (Zenta Község Hivatalos Lapja, 4/2019. sz.) 45. szakasza 1. bekezdésének 13) pontja alapján Zenta Község Képviselő-testülete a 2022. május 27-én tartott ülésén meghozta az alábbi

H A T Á R O Z A T O T
A ZENTAI STEVAN SREMAC SZERB MŰVELŐDÉSI KÖZPONT IGAZGATÓBIZOTTSÁGA ELNÖKE ÉS TAGJAI MANDÁTUMA MEGSZŰNÉSÉNEK MEGÁLLAPÍTÁSÁRÓL

I.

A KKT megállapítja, hogy a zentai Stevan Sremac Szerb Művelődési Központ igazgatóbizottsága elnökének és tagjainak megszűnt a mandátuma, éspedig a következő személyeknek:

1. **Vasič Zoran, zentai lakos –** az alapító képviselője, az igazgatóbizottság elnöke,
2. **Marinković Dragana, zentai lakos, -** a foglalkoztatottak képviselője, az igazgatóbizottság tagja,
3. **Gašović Jovan, zentai lakos –** az alapító képviselője, az igazgatóbizottság tagja,
4. **Ramadanski Raško, zentai lakos -** az alapító képviselője, az igazgatóbizottság tagja,
5. **Ćurčić Vladimir, zentai lakos -** az alapító képviselője, az igazgatóbizottság tagja,
6. **Olajos Márta, zentai lakos -** az alapító képviselője, az igazgatóbizottság tagja,

II.

A jelen határozatot közzé kell tenni Zenta Község Hivatalos Lapjában

Indoklás:

A Zentai Községi Képviselő-testület a 2017. december 28-án tartott ülésén a 020-145/2017-I-es számú, kelt végzésével kinevezte a zentai Stevan Sremac Szerb Művelődési Központ igazgatóbizottságát négyéves megbízatási időre.

A kultúráról szóló törvény (az SZK Hivatalos Közlönye, 72/2009., 13/2016., 30/2016. sz. – kiig., 6/2020., 47/2021. és 78/2021. sz.) 41. szakaszának 3. és 4. bekezdése előirányozza: „Az igazgatóbizottság tagjait az alapító nevezi ki és menti fel a művelődési tevékenység kiemelkedő szakértői és ismerői soraiból.

Az igazgatóbizottság elnökét az alapító nevezi ki az igazgatóbizottság tagjainak soraiból.”

A helyi önkormányzatról szóló törvény (az SZK Hivatalos Közlönye 129/2007, 83/2014. sz. – más törv. és 101/2016. sz. – más törv. és 47/2018. sz.) 32. szakasza 1. bekezdésének 9) pontja előirányozza: „A képviselő-testület kinevezi és felmenti az igazgató- és

felügyelőbizottságokat, kinevezi és felmenti a közvállalatok, intézmények, szervezetek és szolgálatok igazgatóit, amelyeknek az alapítója, és összhangban a törvénnyel, jóváhagyja azok alapszabályait."
Zenta község statútuma (Zenta Község Hivatalos Lapja, 4/2019. sz.) 45. szakasza 1 bekezdésének 13) pontja előirányozza: „A képviselő-testület, összhangban a törvénnyel, kinevezi és felmenti az igazgató- és felügyelőbizottságokat, kinevezi és felmenti a közvállalatok, intézmények, szervezetek és szolgálatok igazgatóit, amelyeknek az alapítója, és összhangban a törvénnyel, jóváhagyja azok alapszabályait."
Tekintettel, hogy a zentai Stevan Sremac Szerb Művelődési Központ igazgatóbizottsága elnökének és tagjainak letelt a mandátuma, Zenta Község Képviselő-testülete, miután megvitatta Zenta község Községi Tanácsának a javaslatát, meghozta a rendelkező rész szerinti határozatot.
JOGORVOSLATI UTASÍTÁS: Ez a határozat végleges a közigazgatási eljárásban. E határozat ellen közigazgatási per indítható a belgrádi Közigazgatási Bíróságnál, Nemanja u. 9. A Belgrádi Közigazgatási Bírósághoz a jelen határozat kézbesítésének napjától számított 30 napon belül közvetlenül vagy posta útján kell a keresetet beadni.

Szerb Köztársaság
Vajdaság Autonóm Tartomány **Szabó Dékány Zsófia s. k.**
Zenta község **a Zentai Községi Képviselő-testület elnök asszonya**
Zentai Községi Képviselő-testület
Szám: 020-4/2022-I
Kelt: 2022. május 27-én
Z e n t a

62.

A kultúráról szóló törvény (az SZK Hivatalos Közlönye, 72/2009., 13/2016. és 30/2016. sz. – kiig.) 41. szakaszának 3. bekezdése, a helyi önkormányzatról szóló törvény (az SZK Hivatalos Közlönye 129/2007, 83/2014. sz. – más törv. és 101/2016. sz. – más törv. és 47/2018. és 111/2021. sz.) 32. szakasza 1. bekezdésének 9) pontja, valamint Zenta község statútuma (Zenta Község Hivatalos Lapja, 4/2019. sz.) 45. szakasza 1. bekezdésének 13) pontja, és a zentai Stevan Sremac Szerb Művelődési Központ megalapításáról szóló rendelet (Zenta Község Hivatalos Lapja, 28/2016., 13/2018. és 31/2021. sz.) 33. szakaszának 3. és 4. bekezdése alapján Zenta Község Képviselő-testülete a 2022. május 27-én tartott ülésén meghozta az alábbi

H A T Á R O Z A T O T
A ZENTAI STEVAN SREMAC SZERB MŰVELŐDÉSI KÖZPONT IGAZGATÓBIZOTTSÁGA ELNÖKÉNEK ÉS TAGJAINAK A KINEVEZÉSÉRŐL

I.

A KKT kinevezi a zentai Stevan Sremac Szerb Művelődési Központ igazgatóbizottságát, éspedig az alábbi személyeket:

1. **Avdalović Miroslavot, zentai lakost –** az alapító képviselőjét, az igazgatóbizottság elnökének,
2. **Marinković Draganát, zentai lakost –** a foglalkoztatottak képviselőjét, az igazgatóbizottság tagjának,
3. **Trampa Biljana, zentai lakost –** az alapító képviselőjét, az igazgatóbizottság tagjának,
4. **Mačkaški Deján, zentai lakost -** az alapító képviselőjét, az igazgatóbizottság tagjának,
5. **Olajos Márta, zentai lakost -** az alapító képviselőjét, az igazgatóbizottság tagjának,

II.

A zentai Stevan Sremac Szerb Művelődési Központ igazgatóbizottsága elnökének és tagjainak a megbízatása négy évre szól

III.

A jelen határozatot közzé kell tenni Zenta Község Hivatalos Lapjában

Indoklás:

A Zentai Községi Képviselő-testület 2017. december 28-án tartott ülésén a 020-145/2017-I-es számú végzésével kinevezte a zentai Stevan Sremac Szerb Művelődési Központ igazgatóbizottságát négyéves megbízatási időre. Az igazgatóbizottság összetétele a megbízatási idő folyamán többször változott.
A zentai Stevan Sremac Szerb Művelődési Központ 2022. február 3-án tájékoztatta Zenta községe Községi Közigazgatási Hivatalát, hogy a zentai Stevan Sremac Szerb Művelődési Központ foglalkoztatottjai javasolták, hogy az igazgatóbizottság tagjává a foglalkoztatottak képviselőjének nevezzük ki Marinković Draganát, zentai lakost.

A kultúráról szóló törvény (az SZK Hivatalos Közlönye, 72/2009., 13/2016. és 30/2016. sz. – kiig.) 41. szakasza előirányozza:

„Az intézményt az igazgatóbizottság irányítja.

Az intézmény igazgatóbizottságának öt tagja van, kivéve a jelen törvény 42. szakaszának 3. bekezdése szerinti intézményeket, amelyeket illetően az igazgatóbizottság tagjainak száma növekszik egy-egy képviselővel, a nemzeti kisebbségek nemzeti tanácsainak képviselőjével, amelyeket illetően ez az intézmény különleges jelentőséggel bír.

Az igazgatóbizottság tagjait az alapító nevezi ki és menti fel, a művelődési tevékenység kiemelkedő szakembereinek és ismerőinek soraiból.

Az igazgatóbizottság elnökét az alapító nevezi ki az igazgatóbizottság tagjainak soraiból."

A kultúráról szóló törvény 42. szakaszának 1-6. bekezdései előirányozzák:

„Ha az intézmény alapítója a Szerb Köztársaság, az autonóm tartomány, illetve a helyi önkormányzati egység, az igazgatóbizottsági tagok legtöbb egyharmadát az intézmény foglalkoztatottja soraiból kell kinevezni, az intézmény reprezentatív szakszervezete javaslatára, és ha nincs reprezentatív szakszervezet, a foglalkoztatottak többségének a javaslatára.

Az igazgatóbizottság legalább egy tagjának a foglalkoztatottak soraiból az alapvető, illetve programtevékenység hordozói soraiból kell, hogy legyen.

Az intézmény igazgatóbizottsága, amely a jelen törvény 24. szakasza 1. bekezdésével összhangban alakul, illetve amelyet illetően az alapítói okirat módosításával megállapítást nyer, hogy különleges jelentőséggel bír a nemzeti kisebbségek művelődési különlegességének megőrzésében, előmozdításában és fejlesztésében és a nemzeti identitás megőrzésében, az igazgatóbizottság legalább egy tagját a megfelelő nemzeti kisebbség nemzeti tanácsának a javaslatára kell kinevezni. Ha több nemzeti kisebbség nemzeti tanácsa ad javaslatot az igazgatóbizottság tagjára, a javaslatot közösen nyújtja be az összes nemzeti kisebbség nemzeti tanácsa.

Az alapítói jogok átruházása esetén a nemzeti tanácsra, összhangban a jelen törvény 24. szakaszának 3. bekezdésével, az alapítói jogok átruházásáról szóló okiratban meg kell állapítani az igazgatóbizottsági tag kinevezésének módját.

Az igazgatóbizottság összetételében biztosítani kell a kevésbé képviselt nem legalább 40%-át.

Az intézmény igazgatóbizottságának tagjait a jelen szakasz 1. bekezdése szerint négyéves megbízatási időre kell kinevezni és legalább két ízben nevezhetőek ki."

A zentai Stevan Sremac Szerb Művelődési Központ megalapításáról szóló rendelet (Zenta Község Hivatalos Lapja, 28/2016., 13/2018. és 31/2021. sz.) 33. szakasza előirányozza:

„Az intézményt az igazgatóbizottság irányítja.

Az intézmény igazgatóbizottságának öt tagja van.

Az igazgatóbizottság tagjait az alapító nevezi ki és menti fel, a művelődési tevékenység kiemelkedő szakembereinek és ismerőinek soraiból.

Az igazgatóbizottság elnökét az alapító nevezi ki az igazgatóbizottsági tagok soraiból."

A zentai Stevan Sremac Szerb Művelődési Központ megalapításáról szóló rendelet 34. szakaszának 1-3. bekezdése előirányozza:

„Az igazgatóbizottság egy tagját az intézmény foglalkoztatottjainak a soraiból – az alapvető, illetve programtevékenység hordozóiból kell kinevezni.

Az igazgatóbizottság összetételében biztosítani kell a kevésbé képviselt nem legalább 40%-át.

Az intézmény igazgatóbizottságának tagjait a jelen szakasz 1. bekezdése szerint négyéves megbízatási időre kell kinevezni és legalább két ízben nevezhetőek ki."

A helyi önkormányzatról szóló törvény (az SZK Hivatalos Közlönye 129/2007, 83/2014. sz. – más törv. és 101/2016. sz. – más törv., 47/2018. és 111/2021. sz. – más törv.) 32. szakasza 1. bekezdésének 9) pontja előirányozza: „A képviselő-testület kinevezi és felmenti az igazgató- és felügyelőbizottságokat, kinevezi és felmenti a közvállalatok, intézmények, szervezetek és szolgálatok igazgatóit, amelyeknek az alapítója, és összhangban a törvénnyel, jóváhagyja azok alapszabályait."
Zenta község statútuma (Zenta Község Hivatalos Lapja, 4/2019. sz.) 45. szakasza 1 bekezdésének 13) pontja előirányozza: „A képviselő-testület, összhangban a törvénnyel, kinevezi és felmenti az igazgató- és felügyelőbizottságokat, kinevezi és felmenti a közvállalatok, intézmények, szervezetek és szolgálatok igazgatóit, amelyeknek az alapítója, és összhangban a törvénnyel, jóváhagyja azok alapszabályait."
Tekintettel, hogy a zentai Stevan Sremac Szerb Művelődési Központ igazgatóbizottsága elnökének és tagjainak letelt a mandátuma, Zenta Község Képviselő-testülete, miután megvitatta Zenta község Községi Tanácsának a javaslatát, meghozta a rendelkező rész szerinti határozatot.
JOGORVOSLATI UTASÍTÁS: Ez a határozat végleges a közigazgatási eljárásban. E határozat ellen közigazgatási per indítható a belgrádi Közigazgatási Bíróságnál, Nemanja u. 9. A Belgrádi Közigazgatási Bírósághoz a jelen határozat kézbesítésének napjától számított 30 napon belül közvetlenül vagy posta útján kell a keresetet beadni.

Szerb Köztársaság
Vajdaság Autonóm Tartomány **Szabó Dékány Zsófia s. k.**
Zenta község **a Zentai Községi Képviselő-testület elnök asszonya**
Zentai Községi Képviselő-testület
Szám: 020-5/2022-I
Kelt: 2022. május 27-én
Z e n t a

СКЦ „СТЕВАН СРЕМАЦ"
Број: 02/04
Датум: 03.02.2022
СЕНТА



СРПСКИ КУЛТУРНИ ЦЕНТАР
СТЕВАН СРЕМАЦ
СЕНТА
www.stevansremac.org.rs

СРБИЈА ~ 24400 СЕНТА ~ УЛИЦА СТЕВАНА СРЕМЦА БРОЈ 4
ТЕЛЕФОН/ФАКС (00381124) (024) 817-055 ~ МОБТЕЛ (062)1-290-285
ПИБ 109865453 ~ ТР 840-1207664-86
ЕЛЕКТРОНСКА ПОШТА: sremac1855@gmail.com

Сента, 03..02.2022.



ОПШТИНА СЕНТА
ОПШТИНСКА УПРАВА
За Дежеа Кечкеша

ПРЕДМЕТ: Допис

Поштовани, обавештавамо вас да је СКЦ Стеван Сремац одржао састанак колектива 01.02.2022.године, где су присуствовали вд.управник Мирослав Басарић и запослени Слађана Бабин и Драгана Маринковић, и донели следећу одлуку.

Драгана Маринковић се ангажује из редова запослених као члан Управног Одбора а Слађана Бабин се из редова зпослених ангажује као члан Надзорног Одбора у Спрском културном центру Стеван Сремац из Сенте.

Одлука је донета једногласно.

Достављајући Вам предње, користимо прилику да Вас поздравимо.

вд.управник СКЦ "Стеван Сремац"
Мирослав Басарић



63.

A kultúráról szóló törvény (az SZK Hivatalos Közlönye, 72/2009., 13/2016., 30/2016. sz. – kiig., 6/2020., 47/2021. és 78/2021. sz.) 45. szakaszának 4. bekezdése, a helyi önkormányzatról szóló törvény (az SZK Hivatalos Közlönye 129/2007, 83/2014. sz. – más törv. és 101/2016. sz. – más törv., 47/2018. és 111/2021. sz. – más törv.) 32. szakasza 1. bekezdésének 9. pontja , valamint Zenta község statútuma (Zenta Község Hivatalos Lapja, 4/2019. sz.) 45. szakasza 1. bekezdésének 13. pontja, alapján Zenta Község Képviselő-testülete a 2022. május 27-én tartott ülésén meghozta az alábbi

H A T Á R O Z A T O T
A ZENTAI SZERB MŰVELŐDÉSI KÖZPONT FELÜGYELŐ BIZOTTSÁGA ELNÖKÉNEK ÉS TAGJAINAK A MANDÁTUMUK MEGSZŰNÉSÉNEK MEGÁLLAPÍTÁSÁRÓL

I.

A KKT megállapítja a zentai Stevan Sremac Szerb Művelődési Központ felügyelő bizottság elnöke és tagjai tisztsége megszűnését, éspedig az alábbi személyeket illetően:

1. **Đurić Bulatović Dragana, zentai lakos** – az alapító képviselője, a felügyelő bizottság elnöke,
2. **Babin Slađana, zentai lakos**– , a foglalkoztatottak képviselője, a felügyelő bizottság tagja,
3. **Škrbić Nenad, zentai lakos** – , az alapító képviselője, a felügyelő bizottság tagja.

II.

A jelen határozatot közzé kell tenni Zenta Község Hivatalos Lapjában.

Indoklás:

A Zentai Községi Képviselő-testület a 2017. december 28-án tartott ülésén a 020-143/2017-I-es számú határozatával kinevezte a Szerb Művelődési Központ felügyelőbizottságát négyéves megbízatási időre.

A kultúráról szóló törvény ((az SZK Hivatalos Közlönye, 72/2009., 13/2016., 30/2016. sz. – kiig., 6/2020., 47/2021. és 78/2021. sz.) 45. szakaszának 4. bekezdése előirányozza: „A felügyelőbizottság tagjait az alapító nevezi ki és menti fel. „

A helyi önkormányzatról szóló törvény (az SZK Hivatalos Közlönye 129/2007, 83/2014. sz. – más törv. és 101/2016. sz. – más törv.) 32. szakasza 1. bekezdésének 9. pontja előirányozza: „A képviselő-testület kinevezi és felmenti az igazgató- és felügyelőbizottságot, kinevezi és felmenti a közvállalatok, intézmények, szervezetek és szolgálatok igazgatóit, amelyeknek az alapítója és összhangban a törvénnyel jóváhagyja azok alapszabályait.”

Zenta község statútuma (Zenta Község Hivatalos Lapja,4/2019. sz.) 45. szakasza 1. bekezdésének 13. pontja előirányozza: „A képviselő-testület összhangban a törvénnyel, kinevezi és felmenti az igazgató- és felügyelőbizottságot, kinevezi és felmenti a

közvállalatok, intézmények, szervezetek és szolgálatok igazgatóit, amelyeknek az alapítója és összhangban a törvénnyel jóváhagyja azok alapszabályait.”

Tekintettel, a zentai Stevan Sremac Szerb Művelődési Központ felügyelő bizottsága elnökének és tagjainak letelt a mandátuma, Zenta Község Képviselő-testülete, miután megvitatta Zenta község Községi Tanácsának a javaslatát, meghozta a rendelkező rész szerinti határozatot.

JOGORVOSLATI UTASÍTÁS: Ez a határozat végleges a közigazgatási eljárásban. E határozat ellen közigazgatási per indítható a belgrádi Közigazgatási Bíróságnál, Nemanja u. 9. A Belgrádi Közigazgatási Bírósághoz a jelen határozat kézbesítésének napjától számított 30 napon belül közvetlenül vagy posta útján kell a keresetet beadni.

Szerb Köztársaság
Vajdaság Autonóm Tartomány **Szabó Dékány Zsófia s. k.**
Zenta község **a Zentai Községi Képviselő-testület elnök asszonya**
Zentai Községi Képviselő-testület
Szám: 020-6/2022-I
Kelt: 2022. május 27-én
Z e n t a

64.

A kultúráról szóló törvény (az SZK Hivatalos Közlönye, 72/2009., 13/2016., 30/2016. sz. – kiig., 6/2020., 47/2021. és 78/2021. sz.) 45. szakaszának 4. bekezdése, a helyi önkormányzatról szóló törvény (az SZK Hivatalos Közlönye 129/2007, 83/2014. sz. – más törv. és 101/2016. sz. – más törv., 47/2018. és 111/2021. sz.) 32. szakasza 1. bekezdésének 9. pontja , valamint Zenta község statútuma (Zenta Község Hivatalos Lapja,4/2019. sz.) 45. szakasza 1. bekezdésének 13. pontja, és a zentai Stevan Sremac Szerb Művelődési Központ megalapításáról szóló rendelet (Zenta Község Hivatalos Lapja, 28/2016., 13/2018. és 31/2021. sz.) 38. szakaszának 4. és 5. bekezdése alapján Zenta Község Képviselő-testülete a 2022. május 27-én tartott ülésén meghozta az alábbi

H A T Á R O Z A T O T
A ZENTAI SZERB MŰVELŐDÉSI KÖZPONT FELÜGYELŐBIZOTTSÁGA ELNÖKÉNEK ÉS TAGJAINAK A KINEVEZÉSÉRŐL

I.

A KKT kinevezi a zentai Stevan Sremac Szerb Művelődési Központ felügyelőbizottsága elnökét és tagjait, éspedig az alábbi személyeket:

1. **Škrbić Nenadot, zentai lakost** – az alapító képviselőjét, a felügyelőbizottság elnökének,
2. **Babin Slađanát, zentai lakost** – a foglalkoztatottak képviselőjét, a felügyelőbizottság tagjának,
3. **Sípos Bodó Veronát, zentai lakost,** – az alapító képviselőjét, a felügyelőbizottság tagjának.

II.

A Stevan Sremac Szerb Művelődési Központ felügyelőbizottsága elnökének és tagjainak a mandátuma négy évig tart.

III.

A jelen határozatot közzé kell tenni Zenta Község Hivatalos Lapjában.

Indoklás:

A Zentai Községi Képviselő-testület a 2017. december 28-án tartott ülésén a 020-143/2017-I-es számú határozatával kinevezte a Szerb Művelődési Központ felügyelőbizottságát négyéves megbízatási időre.

A zentai Stevan Sremac Szerb Művelődési Központ 2022. február 03-án tájékoztatta Zenta község Községi Közigazgatási Hivatalát, hogy a zentai Stevan Sremac Szerb Művelődési Központ foglalkoztatottjai Babin Slađanát, zentai lakost javasolták az intézmény felügyelőbizottsága tagjának.

A kultúráról szóló törvény (az SZK Hivatalos Közlönye, 72/2009., 13/2016., 30/2016. sz. – kiig., 6/2020., 47/2021. és 78/2021. sz.) 45. Szakasza előirányozza:

„Az intézményben megalakul a felügyelőbizottság.

A felügyelőbizottság ellátja az intézmény üzletvitele feletti felügyeletet.

A felügyelőbizottságnak három tagja van.

A felügyelőbizottság tagjait az alapító nevezi ki és menti fel.

A felügyelőbizottság elnökét a felügyelő bizottság tagjainak soraiból kell kinevezni."

A kultúráról szóló törvény 46. szakaszának 1., 4., 5. és 7. bekezdése előirányozza:

„Ha az alapító a Szerb Köztársaság, az autonóm tartomány, illetve a helyi önkormányzati egység, a felügyelőbizottság legalább egyharmadát az intézményben foglalkoztatottak soraiból kell kinevezni a reprezentatív szakszervezet javaslatára, és amennyiben nincs reprezentatív szakszervezet, a foglalkoztatottak többségének javaslata alapján.

A felügyelőbizottság összetételének biztosítania kell a kevésbé képviselt nem legalább 40%-os képviseltségét.

A jelen szakasz 1. bekezdése szerint az intézmény felügyelőbizottságának tagjai négyéves megbízatási időre kell megválasztani és legalább kétszer kinevezhetőek.

Az intézmény felügyelőbizottsági tagjává nem nevezhető ki a személy, aki tagja az intézmény igazgatóbizottságának."

A zentai Stevan Sremac Szerb Művelődési Központ megalapításáról szóló rendelet (Zenta Község Hivatalos Lapja, 28/2016., 13/2018. és 31/2021. sz.) 38. szakaszának 1., 3-5. bekezdése előirányozza:

„Az intézményben megalakul a felügyelőbizottság.

A felügyelőbizottságnak legalább három tagja van.

A felügyelőbizottság tagjait az alapító nevezi ki és menti fel.

A felügyelőbizottság elnökét az alapító nevezi ki a felügyelőbizottság tagjainak soraiból."

A zentai Stevan Sremac Szerb Művelődési Központ megalapításáról szóló rendelet 39. szakaszának 1-4. bekezdése előirányozza:

„A felügyelőbizottság egy tagját az intézmény foglalkoztatottjainak a soraiból kell kinevezni, az intézmény reprezentatív szakszervezete javaslatára, és amennyiben nem létezik reprezentatív szakszervezet, a foglalkoztatottak többségének a javaslatára.

A felügyelő bizottság összetételének biztosítania kell a kevésbé képviselt nem legalább 40%-os képviseltségét.

A jelen szakasz 1. bekezdése szerint a felügyelőbizottságot négyéves megbízatási időre kell kinevezni és legtöbbször kétszer nevezhetőek ki.

Az intézmény felügyelőbizottsági tagjává nem nevezhető ki a személy, aki tagja az intézmény igazgatóbizottságának."

A helyi önkormányzatról szóló törvény (az SZK Hivatalos Közlönye 129/2007, 83/2014. sz. – más törv. és 101/2016. sz. – más törv.. 47/2018. és 111/2021. sz - más törv.) 32. szakasza 1. bekezdésének 9. pontja előirányozza: „A képviselő-testület kinevezi és felmenti az igazgató- és felügyelőbizottságokat, kinevezi és felmenti a közvállalatok, intézmények, szervezetek és szolgálatok igazgatóit, amelyeknek az alapítója, és összhangban a törvénnyel, jóváhagyja azok alapszabályait.
Zenta község statútuma (Zenta Község Hivatalos Lapja, /2019. sz.) 45. szakasza 1. bekezdésének 13. pontja előirányozza: „A képviselő-testület kinevezi és felmenti az igazgató- és felügyelőbizottságokat, kinevezi és felmenti a közvállalatok, intézmények, szervezetek és szolgálatok igazgatóit, amelyeknek az alapítója, és összhangban a törvénnyel, jóváhagyja azok alapszabályait.
Tekintettel, hogy a zentai Stevan Sremac Szerb Művelődési Központ felügyelőbizottsága elnökének és tagjainak letelt a mandátuma, Zenta Község Képviselő-testülete, miután megvitatta Zenta község Községi Tanácsának a javaslatát, meghozta a rendelkező rész szerinti határozatot.

JOGORVOSLATI UTASÍTÁS: Ez a határozat végleges a közigazgatási eljárásban. E határozat ellen közigazgatási per indítható a belgrádi Közigazgatási Bíróságnál, Nemanja u. 9. A Belgrádi Közigazgatási Bírósághoz a jelen határozat kézbesítésének napjától számított 30 napon belül közvetlenül vagy posta útján kell a keresetet beadni.

Szerb Köztársaság
Vajdaság Autonóm Tartomány **Szabó Dékány Zsófia s. k.**
Zenta község **a Zentai Községi Képviselő-testület elnök asszonya**
Zentai Községi Képviselő-testület
Szám: 020-7/2022-I
Kelt: 2022. május 27-én
Z e n t a

СКЦ „СТЕВАН СРЕМАЦ"
Број: 02/04
Датум: 03.02.2022
СЕНТА



СРПСКИ КУЛТУРНИ ЦЕНТАР
СТЕВАН СРЕМАЦ
СЕНТА
www.stevansremac.org.rs

СРБИЈА ~ 24400 СЕНТА ~ УЛИЦА СТЕВАНА СРЕМЦА БРОЈ 4
ТЕЛЕФОН/ФАКС (ОО38124) (О24) 817-055 ~ МОБТЕЛ (062)1-290-285
ПИБ 109865453 ~ ТР 840-1207664-86
ЕЛЕКТРОНСКА ПОШТА: sremac1855@gmail.com

Сента, 03..02.2022.

03 FEB 2022

ОПШТИНА СЕНТА
ОПШТИНСКА УПРАВА
За Дежеа Кечкеша

ПРЕДМЕТ: Допис

Поштовани, обавештавамо вас да је СКЦ Стеван Сремац одржао састанак колектива 01.02.2022.године, где су присуствовали вд.управник Мирослав Басарић и запослени Слађана Бабин и Драгана Маринковић, и донели следећу одлуку.

Драгана Маринковић се ангажује из редова запослених као члан Управног Одбора а Слађана Бабин се из редова зпослених ангажује као члан Надзорног Одбора у Спрском културном центру Стеван Сремац из Сенте.

Одлука је донета једногласно.

Достављајући Вам предње, користимо прилику да Вас поздравимо.

вд.управник СКЦ "Стеван Сремац"
Мирослав Басарић

65.

Az oktatási és nevelési rendszer alapjairól szóló törvény (az SZK Hivatalos Közlönye, 88/2017. és 27/2018. sz. – más törv., 6/2020. és 129/2021. az.) 116. szakaszának 5. Bekezdése, 116. szakasza 9. bekezdésének 2) pontja 117. szakasza 3. bekezdésének 4) pontja, a helyi önkormányzatról szóló törvény (az STK Hivatalos Közlönye, 129/2007., 83/2014. – más törv., 101/2016. – más törv. és 47/2018. sz.) 32. szakasza 1. bekezdésének 20) pontja, valamint Zenta község statútuma (Zenta Község Hivatalos Lapja, 4/2019. sz.) 45. szakasza 1. bekezdésének 89) pontja alapján a Zentai Községi Képviselő-testület a 2022. május 27-én tartott ülésén meghozta az alábbi

H A T Á R O Z A T O T
A ZENTAI BOLYAI TEHETSÉGGONDOZÓ GIMNÁZIUM ÉS KOLLÉGIUM ISZKOLASZÉKTAGJAINAK A FELMENTÉSÉRŐL

I.

A KKT **felmenti** a zentai Bolyai Tehetséggondozó Gimnázium és Kollégium iskolaszéktagjait, éspedig

- **Bika Izabella**, **bácsfeketehegyi lakost**, a szülők képviselőjét,
- **Tari Molnár Gábor Erzsébet, zentai lakost,** a szülők képviselőjét,
- **Szórád Endre, zentai lakost –** a foglalkoztatottak képviselőjét.

II.

A jelen határozatot közzé kell tenni Zenta Község Hivatalos Lapjában.

Indoklás:

A Zentai Községi Képviselő-testület kinevezte a zentai Bolyai Tehetséggondozó Gimnázium és Kollégium iskolaszéktagjait a 020-65/2019-I-es számú, 2019. november 28-án kelt határozatával (Zenta Község Hivatalos Lapja, 20/2019. sz.) négyéves megbízatási időre

A zentai Bolyai Tehetséggondozó Gimnázium és Kollégium 2022. április 4-én tájékoztatta Zenta községet, hogy:
- az iskolaszék tagjainak – a szülők képviselőinek az iskolaszékben, Bika Izabellának, bácsfeketehegyi lakosnak és Tari Molnár Gábor Erzsébetnek, zentai lakosnak a gyermekei befejezték a gimnáziumban a középfokú oktatást és
- Szórád Endre , zentai lakosnak - a foglalkoztatottak képviselőjének a nyugdíjra való jogosultság érvényesítése miatt megszűnt a munkaviszonya a gimnáziumban.

Az oktatási és nevelési rendszer alapjairól szóló törvény (az SZK Hivatalos Közlönye, 88/2017., 27/2018. – más törv., 10/2019., 27/2018, - más törv., 6/2020. ás 129/2021. sz.) 116. szakaszának 2. bekezdése előirányozza: ”Az intézmény igazgatási szervét a foglalkoztatottak három képviselője, a szülők és a helyi önkormányzati egység képviselői alkotják.”

Az oktatási és nevelési rendszer alapjairól szóló törvény 116. szakaszának 5. bekezdése előirányozza:”Az intézmény igazgatási szerveinek tagjait a helyi önkormányzati egység

képviselő-testülete nevezi ki és menti fel, és az elnököt a tagok választják az igazgatási szerv tagjai teljes számának szótöbbsége alapján."

Az oktatási és nevelési rendszer alapjairól szóló törvény 116. szakaszának 6. bekezdése előirányozza: " Az igazgatási szerv kinevezéséről, illetve felmentéséről a határozat a közigazgatási eljárásban végleges."

Az oktatási és nevelési rendszer alapjairól szóló törvény 117. szakasza 3. bekezdésének 4) pontja előirányozza: „A helyi önkormányzati egység felmenti a mandátum letelte előtt a tagokat, beleértve az elnököt vagy az intézmény igazgatási szervét, a tag személyes kérésére, ha kezdeményezés indul az igazgatási szerv tagjának felmentésére a meghatalmazott javaslattevő indítványára, illetve az alap megszűnése miatt, amely szerint az igazgatási szervbe nevezték ki."

A helyi önkormányzatról szóló törvény (az SZK Hivatalos Közlönye 129/2007, 83/2014. sz. – más törv. és 101/2016. sz. – más törv. és 47/2018. sz.) 32. szakasza 1. bekezdésének 20) pontja előirányozza: „A képviselő-testület a törvénnyel és a statútummal előirányozott egyéb teendőket is ellát."

Zenta község statútuma (Zenta Község Hivatalos Lapja, 4/2019. sz.) 45. szakasza 1. bekezdésének 89) pontja előirányozza: „A képviselő-testület a törvénnyel összhangban, a törvénnyel és a statútummal megállapított egyéb teendőket is ellát."

Zenta község Községi Tanácsa, mint a Zentai Községi Képviselő-testület által hozott aktusok meghatalmazott javaslattevője elfogadta a kezdeményezést és javasolta a zentai Bolyai Tehetséggondozó Gimnázium és Kollégium iskolaszéktagjainak a felmentését.

Zenta Község Képviselő-testülete, miután megvitatta Zenta község Községi Tanácsának a javaslatát a zentai Bolyai Tehetséggondozó Gimnázium és Kollégium iskolaszéktagjainak a felmentését illetően, meghozta a rendelkező rész szerinti határozatot.

JOGORVOSLATI UTASÍTÁS: A jelen határozat végleges a közigazgatási eljárásban. A határozat ellen közigazgatási eljárás indítható a Belgrádi Közigazgatási Bíróság előtt, Nemanjina u 9. sz. A Belgrádi Közigazgatási Bírósághoz a fellebbezést közvetlenül vagy postai úton kell megküldeni a jelen határozat megküldésétől számított 30 napon belül.

Szerb Köztársaság
Vajdaság Autonóm Tartomány
Zenta község **Szabó Dékány Zsófia s. k.**
Zentai Községi Képviselő-testület
Szám: 020-21/2022-I **a Zentai Községi Képviselő-testület elnök asszonya**
Kelt: 2022. május 27-én
Z e n t a

66.

Az oktatási és nevelési rendszer alapjairól szóló törvény (az SZK Hivatalos Közlönye, 88/2017. és 27/2018. sz. – más törv.) 116. szakaszának 5. bekezdése alapján kapcsolatban a 116. szakasz 9. bekezdésének 2) pontjával és 117. szakasza 3. bekezdésének 4) pontjával, a helyi önkormányzatról szóló törvény (az SZK Hivatalos Közlönye, 129/2007., 83/2014. – más törv., 101/2016. – más törv. és 47/2018. sz.), valamint Zenta község statútuma (Zenta Község Hivatalos Lapja, 4/2019 sz.) 45. szakasza 1. bekezdésének 89) pontja alapján a Zentai Községi Képviselő-testület a 2022. május 27-én tartott ülésén meghozta az alábbi

H A T Á R O Z A T O T
A ZENTAI BOLYAI TEHETSÉGGONDOZÓ GIMNÁZIUM ÉS KOLLÉGIUM ISZKOLASZÉKTAGJAINAK A KINEVEZÉSÉRŐL

I.

A KKT **kinevezi** a zentai Bolyai Tehetséggondozó Gimnázium és Kollégium iskolaszéktagjait, az alábbi összetételben:

- **Tóth Mélykúti Beáta**, **zentai lakost** – a szülők képviselőjének,
- **Bazsó Zabos Eleonóra**, **zentai lakos**t - a szülők képviselőjének,
- **Đorđević Anikó**, **zentai lakos**t – a foglalkoztatottak képviselőjének.

II.

A zentai Bolyai Tehetséggondozó Gimnázium és Kollégium iskolaszéktagjainak a mandátuma a zentai Bolyai Tehetséggondozó Gimnázium és Kollégium iskolaszéktagjainak a mandátuma leteltéig tart, akiket a Zentai Községi Képviselő-testület a 020-65/2019-I-es számú, 2019. november 28-án kelt határozatával nevezett ki.

III.

A jelen határozatot közzé kell tenni Zenta Község Hivatalos Lapjában.

Indoklás:

A Zentai Községi Képviselő-testület kinevezte a zentai Bolyai Tehetséggondozó Gimnázium és Kollégium iskolaszéktagjait a 020-65/2019-I-es számú, 2019. november 28-án kelt határozatával (Zenta Község Hivatalos Lapja, 20/2019. sz.) négyéves megbízatási időre

A zentai Bolyai Tehetséggondozó Gimnázium és Kollégium 2022. április 4-én tájékoztatta Zenta községet, hogy:
- az iskolaszék tagjainak – a szülők képviselőinek az iskolaszékben, Bika Izabellának, bácsfeketehegyi lakosnak és Tari Molnár Gábor Erzsébetnek, zentai lakosnak a gyermekei befejezték a gimnáziumban a középfokú oktatást és
- Szórád Endre , zentai lakosnak - a foglalkoztatottak képviselőjének a nyugdíjra való jogosultság érvényesítése miatt megszűnt a munkaviszonya a gimnáziumban.

A zentai Bolyai Tehetséggondozó Gimnázium és Kollégium megküldte Zenta Község Képviselő-testületének a meghatalmazott javaslattevők javaslatait az iskolaszék új tagjainak a kinevezésére, illetve tájékoztatta a Zentai Képviselő-testületet, hogy a tanári és a pedagógia tanács titkos szavazással megválasztotta Đorđević Anikót, zentai lakost, mint jelöltet az iskolaszék tagjának a foglalkoztatottak képviselőjének, valamint, hogy a szülői

tanács titkos szavazással megválasztotta Tóth Mélyúti Beátát, zentai lakost és Bazsó Zabos Eleonórát, zentai lakost jelölteknek az iskolaszékbe a szülők képviselőjeként.

Az oktatási és nevelési rendszer alapjairól szóló törvény az (SZK Hivatalos Közlönye, 88/2017. és 27/2018. sz. – más törv.) 116. szakaszának 5., 6., 9., 12., 13. és 15. . bekezdése előirányozza:

„Az intézmény igazgatási szervének tagjait a helyi önkormányzati egység képviselő-testülete nevezi ki és menti fel, és az elnököt a tagok szótöbbséggel választják meg az igazgatási szerv tagjainak a teljes számából.

„Az igazgatási szerv tagjait a foglalkoztatottak soraiból az oktatási-nevelési, illetve tantestületi tanács javasolja, a kollégiummal rendelkező iskolákban – a tantestületi és pedagógiai tanács, közös ülésen, és a szülők soraiból – a szülői tanács, titkos nyilatkozattal.

Az igazgatási szerv tagjának nem lehet javasolni és kinevezni a személyt:

1) aki jogerős ítélettel el lett ítélve bűncselekményért, amelyre feltétel nélküli börtönbüntetést mondtak ki legalább három hónapig tartó időszakra vagy aki el lett ítélve: családon belüli erőszak bűncselekményért, a fiatalkorú gyermek elvételéért, fiatalkorú személy bántalmazásáért vagy vérfertőzésért, vesztegetés bűncselekményért vagy vesztegetésért, a bűncselekményi csoportból a nemi szabadság bűncselekményért, a jogforgalom ellen és az emberiesség ellen és más javak miatt, amelyeket a nemzetközi jog véd, tekintet nélkül a kimondott büntetőszankcióra, sem pedig a személy, akinek az esetében, összhangban a törvénnyel, megállapítást nyert a diszkriminációs viselkedés,
2) aki magasabb szerkezetek érdekét képviselné, kivéve a szakszervezeti tagokat,
3) akinek a teendői, kötelezettsége és tisztsége nem egyeztethető össze az igazgatási szervben a teendők ellátásával,
4) aki már ki van nevezve más intézmény igazgatási szervébe tagnak,
5) akit más intézmény igazgatójának választottak meg,
6) aki ezen intézmény titkári vagy igazgatóhelyettesi teendőit látja el,
7) egyéb, a törvényben megállapított esetekben.

Amennyiben a meghatalmazott javaslattevő javaslata az igazgatási szervbe a tagot illetően az intézményben foglalkoztatottak és a szülők soraiból összhangban van a törvénnyel, a helyi önkormányzat képviselő-testülete köteles elfogadni azok javaslatát.

A helyi önkormányzati egység képviselő-testülete meghozza az igazgatási szervbe való kinevezésről szóló határozatot.

Az igazgatási szerv kinevezéséről, illetve felmentéséről szóló határozat a közigazgatási eljárásban végleges.”

Az oktatási és nevelési rendszer alapjairól szóló törvény 117. szakasza 5. bekezdésének rendelkezései előirányozzák: „Az újonnan kiválasztott egyes igazgatási szerv tagjainak a mandátuma az igazgatási szerv mandátumának leteltéig szól.”

A helyi önkormányzatról szóló törvény (az SZK Hivatalos Közlönye, 129/2007., 83/2014, sz. – más törv., 101/2016. sz. – más törv. és 47/2018. és 111/2021. sz.) 32. szakasza 1.

bekezdésének 20) pontjának rendelkezései előirányozzák: „A Községi Képviselő-testület a törvénnyel és a statútummal megállapított más teendőket is végez.”

Zenta község statútuma (Zenta Község Hivatalos Lapja, 4/2019 sz.) 45. szakasza 1. bekezdésének 89) pontja előirányozza: „A Községi Képviselő-testület, összhangban a törvénnyel, a törvényben és a statútumban meghatározott egyéb teendőket is ellát.”

Zenta község Községi Tanácsa, mint a Zentai Községi Képviselő-testület által hozott aktusok meghatalmazott javaslattevője elfogadta a kezdeményezést és javasolta a zentai Bolyai Tehetséggondozó Gimnázium és Kollégium új iskolaszéktagjainak a kinevezését.

A Zentai Községi Képviselő-testület, miután megvitatta Zenta község Községi Tanácsának a javaslatát az iskola iskolaszéktagjai új tagjainak a kinevezésére, meghozta a rendelkező rész szerinti határozatot.

JOGORVOSLATI UTASÍTÁS: A jelen határozat végleges a közigazgatási eljárásban. A határozat ellen közigazgatási eljárás indítható a Belgrádi Közigazgatási Bíróság előtt, Nemanjina u 9. sz. A Belgrádi Közigazgatási Bírósághoz a fellebbezést közvetlenül vagy postai úton kell megküldeni a jelen határozat megküldésétől számított 30 napon belül.

Szerb Köztársaság

Vajdaság Autonóm Tartomány **Szabó Dékány Zsófia s. k**

Zenta község

Zentai Községi Képviselő-testület a Zentai Községi Képviselő-testület elnök asszonya

Szám: 020-22/2022-I

Kelt: 2022. május 27-én

Z e n t a

Bolyai Tehetséggondozó Gimnázium és Kollégium
Гимназија са домом ученика за талентоване ученике„Бољаи"
24400 Zenta, Posta u. 18. Tel: +381 24/ 816-700 www.bolyai-zenta.edu.rs
24400 Сента, Поштанска 18 Факс: +381 24/ 817-775 bolyai@bolyai-zenta.edu.rs

Бр.дел: 020-81/3-2021
Датум: 14.09.2021.

ИЗВОД ИЗ ЗАПИСНИКА

Са седнице Савета родитеља Гимназије са домом ученика за талентоване ученике „Бољаи", одржане дана 14.09.2021. године, у просторијама Гимназије.

Присутни чланови: Багдал Чила – члан, члан, Нађ Жужана – члан, Нађ Фодор Лила – члан, Тот Мељкути Беата – члан, Божо Забош Елеонора – члан, Палоташ Милутиновић Жужана - члан, Бичкеи Бетина – члан, Пап Золтан – члан,
Састанку присуствују: Чикош Пајор Гизела – директор Гимназије, Забош Ела – педагог Гимназије.
Са састанка оправдано изостали: Палфи Золтан - члан, Пастор Золтан – члан, Бадиш Кристина – члан, Деме Атила - члан
Записник води: Забош Ела - записничар

ДНЕВНИ РЕД:
1.Усвајање записника са претходног састанка
2. Давање предлога и мишљења за годишње планове и извештаје
3. Избор осигурања за ученике
4. Самовредновање
5. Саопштења директорице
6. Давање предлога савета родитеља за именовање чланова школског одбора
7. Разно

Непотребно изостављено

6. Давање предлога савета родитеља за именовање чланова школског одбора
Чланови савета родитеља су изабрали трочлану комисију за спровођење гласања, и то у саставу: Багдал Чила, Нађ Фодор Лила и Палоташ Милутиновић Жужана. Савет родитеља је предложила три члана за кандидата и то: Тот Мељкути Беату, Божо Забош Елеонору и Бичкеи Бетину. Изборна комисија је поделила гласачке листиће и спровела поступак гласања. Након завршетка гласања изборна комисија је пребројала гласове и саопштила резултат гласања.
Чланови су тајним гласањем изабрали два родитеља које предлажу за именовање у школски одбор Гимназије „Бољаи".

1. Тот Мељкути Беата – са 8 гласова
2. Божо Забош Елеонора - са 8 гласова

Непотребно изостављено

Записничар

Председник Савета родитеља

Bolyai Tehetséggondozó Gimnázium és Kollégium
Гимназија са домом ученика за талентоване ученике„Бољаи"
24400 Zenta, Posta u. 18. Tel: +381 24/ 816-700 www.bolyai-zenta.edu.rs
24400 Сента, Поштанска 18 Факс: +381 24/ 817-775 bolyai@bolyai-zenta.edu.rs

Бр.дел.: 020 - 8/3 - 2022
Датум: 14.01.2022.

ИЗВОД ИЗ ЗАПИСНИКА

Са седнице наставничког и педагошког већа Гимназије са домом ученика за талентоване ученике „Бољаи"о давању предлога наставничког и педагошког већа, тајним изјашњавањем за именовање чланова школског одбора, одржане дана 14.01.2022. године, у просторијама Гимназије Бољаи.

На седници су присутни 38, од укупно 41 наставника.

Одсутни: 3 наставника.

Записник води: Забош Ела – педагог.

Непотребно изостављено.

С разлогом да је представник запослених у школском одбору Сорад Ендре отишао у пензију, и постојања потребе предлагања новог представника за члана у школском одбору, чланови наставничког и педагошког већа изабрали су трочлану комисију за спровођење гласања, и то у саставу: Бакош Тимеа – наставник информатике, Берец Калаи Патриција – секретар и Заварго Жужана – наставник математике. Наставничко веће је предложила два кандидата за школски одбор, и то: Лазар Тибора и Ђорђевић Анико. Изборна комисија је поделила гласачке листиће и спровела поступак гласања. Након завршетка гласања иборна комисија је пребројала гласове и саопштила резултат гласања: наставник ликовних предмета Лазар Тибор је добио 13 гласова, Ђорђевић Анико – наставник информатике је добила 23 гласова, уздржао од гласања – 2 наставника.
Констатује се да су чланови тајним гласањем изабрали представника наставничког и педагошког већа, коју предлажу за именовање у школски одбор Гимназије „Бољаи", и то наставника информатике:

- Ђорђевић Анико са 23 гласова.

Непотребно изостављено.

Записничар

мр Чикош Пајор Гизела
Директор

67.

Az oktatási és nevelési rendszer alapjairól szóló törvény (az SZK Hivatalos Közlönye, 88/2017., 27/2018 – más törv. és 10/2019. 27/2018. – más törv.. 6/2020. és 2021. sz.) 116. szakaszának 5. és 13. bekezdése alapján, kapcsolatban a 117. szakasz 3. bekezdésének 4) pontjával, a helyi önkormányzatról szóló törvény (az SZK Hivatalos Közlönye, 129/2007., 83/2014. sz. – más törv.. 101/2016. – más törv., 47/2018. – más törv. és 111/2021 sz. – más törv.) 32. szakasza 1. bekezdésének 20) pontja, valamint Zenta község statútuma (Zenta Község Hivatalos Lapja, 4/2019. sz.) 45. szakasza 1. bekezdésének 89) pontja alapján a Zentai Községi Képviselő-testület a 2022. május 27-én tartott ülésén meghozta az alábbi

H A T Á R O Z A T O T
A ZENTAI STEVAN MOKRANJAC ALAPFOKÚ ZENEISKOLA ISKOLASZÉKTAGJA MANDÁTUMA MEGSZŰNÉSÉNEK MEGÁLLAPÍTÁSÁRÓL

I.

A KKT **megállapítja** a zentai Stevan Mokranjac Alapfokú Zeneiskola iskolaszéktagja **mandátuma megszűnését** – a foglalkoztatottak képviselőjét:

- **Vojnity Tunity Zsolt, szabakai lakosét.**

II.

A jelen határozatot közzé kell tenni Zenta Község Hivatalos Lapjában.

Indoklás:

A Zentai Községi Képviselő-testület a 020-67/2019-I-es számú határozatával, amely kelt 2019. november 28-án (Zenta Község Hivatalos Lapja19/2019. sz.) kinevezte a zentai Stevan Mokranjac Alapfokú Zeneiskola iskolaszéktagjait, négyéves megbízatási időre.

A zentai Stevan Mokranjac Alapfokú Zeneiskola 2022. március 14-én tájékoztatta Zenta községet, hogy Vojnity Tunity Zsolt, szabadkai lakos - az iskolaszék tagja – a foglalkoztatottak képviselője elhunyt.

Az oktatási és nevelési rendszer alapjairól szóló törvény (az SZK Hivatalos Közlönye, 88/2017., 27/2018 – más törv. és 10/2019. 27/2018. – más törv.. 6/2020. és 2021. sz.) 116. szakaszának 5. bekezdése előirányozza: „Az intézmény igazgatási szervének tagjait a helyi önkormányzati egység képviselő-testülete nevezi ki és menti fel, és az elnököt a tagok szótöbbséggel választják meg az igazgatási szerv tagjainak a teljes számából.”

Az oktatási és nevelési rendszer alapjairól szóló törvény 116. szakasza 13. bekezdésének rendelkezései előirányozzák: „A helyi önkormányzati egység képviselő-testülete meghozza az igazgatási szervbe való kinevezésről szóló határozatot.”

Az oktatási és nevelési rendszer alapjairól szóló törvény 116. szakasza 15. bekezdésének rendelkezései előirányozzák: „Az igazgatási szerv kinevezéséről, illetve felmentéséről szóló határozat a közigazgatási eljárásban végleges.”

Az oktatási és nevelési rendszer alapjairól szóló törvény 117. szakasza 3. bekezdésének 4) pontjának rendelkezései előirányozzák: „ A helyi önkormányzati egység képviselő-testülete felment egyes tagokat a mandátum letelte előtt, beleértve az elnököt vagy au intézmény igazgatási szervét, a tag személyes kérésére, valamint, ha kezdeményezés indul az igazgatási szerv tagjának felmentésére a meghatalmazott javaslattevő által, illetve az alap megszűnése miatt, amely miatt kinevezésre került az igazgatási szervbe."

A helyi önkormányzatról szóló törvény (az SZK Hivatalos Közlönye, 129/2007., 83/2014, sz. – más törv., 101/2016. sz. – más törv., 47/2018. és 111/2021. sz.) 32. szakasza 1. bekezdésének 20) pontjának rendelkezései előirányozzák: „A Községi Képviselő-testület a törvénnyel és a statútummal megállapított más teendőket is végez."

Zenta község statútuma (Zenta Község Hivatalos Lapja, 4/2019. sz.) 45. szakasza 1. bekezdésének 89) pontja előirányozza: „A Községi Képviselő-testület, összhangban a törvénnyel, a törvényben és a statútumban meghatározott egyéb teendőket is ellát."

Zenta község Községi Tanácsa, mint a Zentai Községi Képviselő-testület által hozott aktusok meghatalmazott javaslattevője elfogadta a kezdeményezést és javasolta a zentai Stevan Mokranjac Alapfokú Zeneiskola tagja mandátuma megszűnésének megállapítását.

Zenta Község Képviselő-testülete, miután megvitatta a Községi Tanács javaslatát, meghozta a rendelkező rész szerinti határozatot.

JOGORVOSLATI UTASÍTÁS: A jelen határozat végleges a közigazgatási eljárásban. A határozat ellen közigazgatási eljárás indítható a Belgrádi Közigazgatási Bíróság előtt, Nemanjina u 9. sz. A Belgrádi Közigazgatási Bírósághoz a fellebbezést közvetlenül vagy postai úton kell megküldeni a jelen határozat megküldésétől számított 30 napon belül.

Szerb Köztársaság
Vajdaság Autonóm Tartomány **Szabó Dékány Zsófia s. k**
Zenta község
Zentai Községi Képviselő-testület a Zentai Községi Képviselő-testület elnök asszonya
Szám: 020-17/2022-I
Kelt: 2022. május 27-én
Z e n t a

68.

Az oktatási és nevelési rendszer alapjairól szóló törvény (az SZK Hivatalos Közlönye, 88/2017. és 27/2018.– más törv., 6/2020. és 129/2021. sz.) 116. szakaszának 5. és 13. Bekezdése és 117. szakaszának 5. bekezdése, a helyi önkormányzatról szóló törvény (az SZK Hivatalos Közlönye, 129/2007., 83/2014-más törv., 101/2016 sz. más törv., 47/2018. és 111/2021. sz.) 32. szakasza 1. bekezdésének 20) pontja, valamint Zenta község statútuma (Zenta Község Hivatalos Lapja, 4/2019. sz.) 45. szakasza 1. bekezdésének 89) pontja alapján Zenta Község Képviselő-testülete a 2022. május 27-én tartott ülésén meghozta az alábbi

H A T Á R O Z A T O T
A ZENTAI STEVAN SREMAC ALAPFOKÚ ZENEISKOLA ISKOLASZÉKTAGJÁNAK A KINEVEZÉSÉRŐL

I.

A Községi Képviselő-testület **kinevezi** a zentai Stevan Mokranjac Alapfokú Zeneiskola iskolaszéktagját, éspedig

- **Nikolić Varga Jelenát, zentai lakost** – a foglalkoztatottak képviselőjeként.

II.

A zentai Stevan Mokranjac Alapfokú Zeneiskola iskolaszéktagjának a megbízatási ideje a zentai Stevan Mokranjac Alapfokú Zeneiskola iskolaszéktagai mandátumának a leteltéig tart, akiket a Zentai Községi Képviselő-testület a 020-67/2019-I-es számú, 2019. november 28-án kelt határozatával nevezett ki.

III.

Ezt a határozatot Zenta Község Hivatalos Lapjában kell közzétenni.

Indoklás:

A Zentai Községi Képviselő-testület a 020-67/2019-I-es számú határozatával, amely kelt 2019. november 28-án (Zenta Község Hivatalos Lapja19/2019. sz.) kinevezte a zentai Stevan Mokranjac Alapfokú Zeneiskola iskolaszéktagjait, négyéves megbízatási időre.

A zentai Stevan Mokranjac Alapfokú Zeneiskola 2022. március 14-én tájékoztatta Zenta községet, hogy Vojnity Tunity Zsolt, szabadkai lakos - az iskolaszék tagja – a foglalkoztatottak képviselője elhunyt, és a foglalkoztatottak a soraikból új iskolaszéktagnak javasolják Nikolić Varga Jelenát, zentai lakost.

Az oktatási és nevelési rendszer alapjairól szóló törvény (az SZK Hivatalos Közlönye, 88/2017. és 27/2018.– más törv., 6/2020. és 129/2021. sz.) 115. szakaszának 5., 6., 9., 12., 13. és 15. bekezdése előirányozza:

„Az intézmény igazgatási szervének tagjait a helyi önkormányzati egység képviselő-testülete nevezi ki és menti fel, és az elnököt a tagok szótöbbséggel választják meg az igazgatási szerv tagjainak a teljes számából.”

„Az igazgatási szerv tagjait a foglalkoztatottak soraiból az oktatási-nevelési, illetve tantestületi tanács javasolja, a kollégiummal rendelkező iskolákban – a tantestületi és pedagógiai tanács, közös ülésen, és a szülők soraiból – a szülői tanács, titkos nyilatkozattal.

Az igazgatási szerv tagjának nem lehet javasolni és kinevezni a személyt:

1) aki jogerős ítélettel el lett ítélve bűncselekményért, amelyre feltétel nélküli börtönbüntetést mondtak ki legalább három hónapig tartó időszakra vagy aki el lett ítélve: családon belüli erőszak bűncselekményért, a fiatalkorú gyermek elvételéért, fiatalkorú személy bántalmazásáért vagy vérfertőzésért, vesztegetés bűncselekményért vagy vesztegetésért, a bűncselekményi csoportból a nemi szabadság bűncselekményért, a jogforgalom ellen és az emberiesség ellen és más javak miatt, amelyeket a nemzetközi jog véd, tekintet nélkül a kimondott büntetőszankcióra, sem pedig a személy, akinek az esetében, összhangban a törvénnyel, megállapítást nyert a diszkriminációs viselkedés,
2) aki magasabb szerkezetek érdekét képviselné, kivéve a szakszervezeti tagokat,
3) akinek a teendői, kötelezettsége és tisztsége nem egyeztethető össze az igazgatási szervben a teendők ellátásával,
4) aki már ki van nevezve más intézmény igazgatási szervébe tagnak,
5) akit más intézmény igazgatójának választottak meg,
6) aki ezen intézmény titkári vagy igazgatóhelyettesi teendőit látja el,
7) egyéb, a törvényben megállapított esetekben.

Amennyiben a meghatalmazott javaslattevő javaslata az igazgatási szervbe a tagot illetően az intézményben foglalkoztatottak és a szülők soraiból összhangban van a törvénnyel, a helyi önkormányzat képviselő-testülete köteles elfogadni azok javaslatát.

A helyi önkormányzati egység képviselő-testülete meghozza az igazgatási szervbe való kinevezésről szóló határozatot.

Az igazgatási szerv kinevezéséről, illetve felmentéséről szóló határozat a közigazgatási eljárásban végleges.”

Az oktatási és nevelési rendszer alapjairól szóló törvény 117. szakasza 5. bekezdésének rendelkezései előirányozzák: „Az igazgatási szervbe az újonnan kinevezett tag választási ideje az igazgatási szerv mandátumának leteltéig tart.”

A helyi önkormányzatról szóló törvény (az SZK Hivatalos Közlönye, 129/2007., 83/2014-más törv., 101/2016 sz. más törv., 47/2018. és 111/2021. sz.) 32. szakasza 1. bekezdésének 20) pontjának rendelkezései előirányozzák: „A Községi Képviselő-testület a törvénnyel és a statútummal megállapított más teendőket is végez.”

Zenta község statútuma (Zenta Község Hivatalos Lapja, 4/2019 sz.) 45. szakasza 1. bekezdésének 89) pontja előirányozza: „A Községi Képviselő-testület, összhangban a törvénnyel, a törvényben és a statútumban meghatározott egyéb teendőket is ellát.”

Zenta község Községi Tanácsa, mint Zentai Községi Képviselő-testület által hozott aktusok meghatalmazott javaslattevője elfogadta a zentai Stevan Mokranjac Alapfokú Zeneiskola foglalkoztatottjainak a javaslatát iskolaszék – a foglalkoztatottak képviselője új tagjának a kinevezésére.

A Zentai Községi Képviselő-testület, miután megvitatta Zenta község Községi Tanácsának a javaslatát az iskola iskolaszéktagja új tagjainak a kinevezésére, meghozta a rendelkező rész szerinti határozatot.

JOGORVOSLATI UTASÍTÁS: A jelen határozat végleges a közigazgatási eljárásban. A határozat ellen közigazgatási eljárás indítható a Belgrádi Közigazgatási Bíróság előtt, Nemanjina u 9. sz. A Belgrádi Közigazgatási Bírósághoz a fellebbezést közvetlenül vagy postai úton kell megküldeni a jelen határozat megküldésétől számított 30 napon belül.

Szerb Köztársaság

Vajdaság Autonóm Tartomány **Szabó Dékány Zsófia s. k**

Zenta község

Zentai Községi Képviselő-testület a Zentai Községi Képviselő-testület elnök asszonya

Szám: 020-18/2022-I

Kelt: 2022. május 27-én

Z e n t a

OMŠ „ Stevan Mokranjac"
S e n t a ,ul. Glavna br.36
Tel/fax: 024/812-812
Del.br: 12/4-2022
Dana: 11.03.2022.g.

IZVOD IZ ZAPISNIKA

sa sednice Nastavničkog veća Osnovne muzičke škole „Stevan Mokranjac" u Senti, održane 09.03.2022.g. sa početkom u 12,00 časova u Koncertnoj Sali objekta „A" Muzičke škole.

Sastanku prisustvuju: Balint Seleši Melinda, Barat Silvia, Bodo Katalin, Davidović Aleksandra, Fabian Mihaljfi Elvira, Gabor Zoltan, Krebs Goga Livia, Maša Tibor, Nikolić Varga Jelena, Paloš Denis, Petković Oliver, Pletl Akoš, Sarvak Suzana, Šoti Lenke, Nenad Knežević, Predrag Pejić.

Opravdano odsutni: Madaras Agneš, Major Melinda, Morvai Livia, Salma Lidia, Milena Radović, Stanko Patarčić, Zedi Zalan.

Sednici prisustvuje direktorka Levai Monika, sekretar Sonja Ilić Gebleš, pedagog Ana Maria Glavaški. Zapisnik vodi sekretar škole Sonja Ilić Gebleš.

Direktorka Levai Monika konstatovala je da je prisutan dovoljan broj članova, te je predložila

D n e v n i r e d:

1. Izbor člana Školskog odbora

- Nepotrebno izostavljeno

Nakon usvajanja dnevnog reda, pristupilo se diskusiji.

1. tačka

Direktorica je iznela da je umesto tragično preminulog nastavnika limenih duvačkih instrumenata i člana Školskog odbora Vojnić Tunić Žolta potrebno izabrati novog člana Školskog odbora iz reda zaposlenih i predala je reč Sonji Ilić Gebleš sekretaru školu koja je iznela da je potrebno predložiti jednog člana, poštujući odredbe Zakona i Sstatuta kojima je propisano ko ne može da bude član školskog odbora, a to je: lice koje je pravnosnažnom presudom osuđeno za krivično delo za koje je izrečena bezuslovna kazna zatvora u trajanju od najmanje tri meseca ili koje je pravnosnažno osuđeno za zakonom nabrojana krivična dela, lice koje bi moglo da zastupa interese više struktura, lice čiji su poslovi, dužnost ili funkcija nespojivi sa obavljanjem poslova u organu upravljanja u skladu sa zakonom kojim se uređuje sprečavanje sukoba interesa pri vršenju javnih funkcija, lice koje je već imenovano za člana organa upravljanja druge ustanove, lice koje je izabrano za direktora druge ustanove, i lice koje obavlja poslove sekretara. Posebno je pojašnjeno da nastavnici, odnosno zaposleni kojima dete pohađa našu školu ne mogu da budu izabrani.

Postignut je sporazum i oko toga da se za člana školskog odbora ne predlažu oni koji su u radnom odnosu na određeno vreme do kraja školske godine, budući da je mandat odbora 4 godine.Trenutno je u manadtu Školski odbor koji je imenovan 18.12.2019. godine,a mandat mu ističe 2024. godine.

Nakon kraće diskusije, za članove školskog odbora predloženi su: Barat Silvia, Morvai Livia, Nikolić Varga Jelena, Sarvak Suzana, Pletl Akoš, Paloš Denis, Maša Tibor, Davidović Aleksandra, Bodo Katalin, Balint Seleši Melinda, Gabor Zoltan.

Direktorica je predložila da se izabere tročlana komisija koja će sprovesti postupak izbora, te je donetaa:

ODLUKA 1.1.

Imenuje se komisija za sprovođenje izbora tri predstavnika iz reda zaposlenih u školski odbor, u sastavu:

1. Fabian Mihaljfi Elvira, predsednik
2. Barat Silvia, član
3. Krebs Goga Livia, član

Zadatak komisije je da sprovede postupak izbora tajnim izjašnjavanjem.

ODLUKA 1.2.

Za članove školskog odbora iz reda zaposlenih predlažu se:

1. Barat Silvia,
2. Bodo Katalin,
3. Balint Seleši Melinda,
4. Gabor Zoltan,
5. Davidović Aleksandra,
6. Maša Tibor,
7. Morvai Livia,
8. Nikolić Varga Jelena,
9. Paloš Denis,
10. Pletl Akoš,
11. Sarvak Suzana.

Nakon donetih odluka, Komisija se povukla kako bi sastavila i odštampala 13 glasačkih listića, koliko je bilo prisutnih, te se pristupilo glasanju, zaokruživanjem rednog broja ispred imena kandidata. Po izvršenom glasanju, Komisija se ponovvo povukla da bi izbrojala glasove i sačinila zapisnik o utvrđenom broju glasova, te je na osnovu uvida u isti konstatovano da su tri kandidata dobila isti broj glasova i to: Davidović Aleksandra, Maša Tibor i Nikolić Varga Jelena, te se prstupilo drugom krugu glasanja.

Po izvršenom glasanju, Komisija se ponovvo povukla da bi izbrojala glasove i sačinila zapisnik o utvrđenom broju glasova, te je doneta

ODLUKA 1.3.

Za predstavnika iz reda zaposlenih u školski odbor u mandatu izabrana je:

1. **Nikolić Varga Jelena sa 6 glasa**

Nakon izbora predstavnika iz reda zaposleni obavestiti SO Senta, radi imenovanja noovg člana Školskog odbora u skladu sa zakonom

Pošto je dnevni red iscrpljen, sastanak je u 12,35 završen.

Lista prisutnosti nastavnika, nalazi se kao prilog ovom zapisniku.

Zapisničar

Sonja Ilić Gebleš

Direktor

Monika Levai

Nastavničko veće

Održano dana 09.03.2022. godine

Red. br.	Prisutni na sednici	Potpis
1.	*Balint Seleši Melinda*	
2.	*Barat Silvia*	
3.	*Bodo Katalin*	
4.	*Davidović Aleksandra*	
5.	*Fabian Mihaljfi Elvira*	
6.	*Gabor Zoltan*	
7.	*Krebs Goga Livia*	
8.	*Madaras Agneš*	
9.	*Major Melinda*	
10.	*Maša Tibor*	
11.	*Morvai Livia*	
12.	*Nikolić Varga Jelena*	
13.	*Paloš Denis*	
14.	*Petković Oliver*	
15.	*Pletl Akoš*	
16.	*Salma Lidia*	
17.	*Sarvak Suzana*	
18.	*Milena Radović*	
19.	*Šoti Lenke*	
20.	*Nenad Knežević*	
21.	*Nađ Abonji Timea*	
22.	*Stanko Patarčić*	
23.	*Zedi Zalan*	
24.	*Predrag Pejić*	

Sekretarica OMŠ

Lévai Mónika

69.

Az egészségvédelemről szóló törvény (az SZK Hivatalos Közlönye, 25/2019. sz.) 219. szakaszának 4. bekezdése, a helyi önkormányzatról szóló törvény (az SZK Hivatalos Közlönye, 129/2007. sz.) 32. szakasza 1. bekezdésének 20. pontja, valamint Zenta község statútuma (Zenta Község Hivatalos Lapja. 4/2019. sz.) 45. szakasza 1. bekezdésének 89. pontja szerint a Községi Képviselő-testület a 2022. május 27-én tartott ülésén meghozta az alábbi

HATÁROZATOT
A ZENTA KÖZSÉG TERÜLETÉN AZ EGÉSZSÉGÜGYI INTÉZMÉNYEN KÍVÜL ELHALÁLOZOTTAK HALÁLA IDEJÉNEK ÉS OKÁNAK A SZAKMAI MEGÁLLAPÍTÁSÁRÓL ÉS A HALÁLRÓL SZÓLÓ IGAZOLÁS KIADÁSÁRÓL A ZENTAI EGÉSZSÉGHÁZBAN FOGLALKOZTATOTT ORVOSDOKTOROK MEGHATÁROZÁSÁRÓL

I.

Zenta község területén az egészségügyi intézményen kívül elhalálozottak halála idejének és okának a szakmai megállapításáról és a halálról szóló igazolás kiadására az alábbi orvosdoktort határozzuk meg:

1. **Dr. Boris Kahrimanović,** a Zentai Egészségház foglalkoztatottja

II.

A jelen határozatot közzé kell tenni Zenta Község Hivatalos Lapjában.

Indoklás:

Zenta Község Képviselő-testülete a 2011. december 27-én tartott ülésén az 5-2/2011-I-es számon meghozta a határozatát Zenta község területén a Zentai Egészségházban foglalkoztatott orvosdoktorok meghatározásáról az egészségügyi intézményen kívül elhalálozottak halála idejének és okának a szakmai megállapítására és a halálról szóló igazolás kiadására (Zenta Község Hivatalos Lapja, 14/2011. sz.) – a továbbiakban: alaphatározat.

Az alaphatározat többször lett módosítva és kiegészítve és megállapították az orvosdoktorokat Zenta község területén a Zentai Egészségházban foglalkoztatott orvosdoktorok meghatározásáról az egészségügyi intézményen kívül elhalálozottak halála idejének és okának a szakmai megállapítására és a halálról szóló igazolás kiadására. Az alaphatározat módosításáról és kiegészítéséről szóló határozatok közzé lettek téve Zenta Község Hivatalos Lapjában, az 1/2012., 25/2012., 28/2012., 4/2013., 8/2013., 16/2013., 15/2014., 26/2015 és 7/2017. számaiban.

A Zentai Községi Képviselő-testület, később meghozta Zenta község területén a Zentai Egészségházban foglalkoztatott orvosdoktorok meghatározásáról az egészségügyi intézményen kívül elhalálozottak halála idejének és okának a szakmai megállapítására és a halálról szóló igazolás kiadására (Zenta Község Hivatalos Lapja, 25/2017. és 31/2020 sz.),

amellyel kibővítette az orvosdoktorok körét Zenta község területén a Zentai Egészségházban foglalkoztatott orvosdoktorok meghatározásáról az egészségügyi intézményen kívül elhalálozottak halála idejének és okának a szakmai megállapítására és a halálról szóló igazolás kiadására.

Zenta község területén a jelen határozat meghozatalának napjával, az egészségügyi intézményen kívül elhalálozottak halála idejének és okának a szakmai megállapítására és a halálról szóló igazolás kiadására az alábbi orvosdoktorok kerültek megállapításra, akik a Zentai Egészségházban foglalkoztatottak:

1. DR. SURJÁN GUSZTÁV,
2. DR. TÖRÖK ERIKA
3. DR. MILANA KANAZIROV KRAGUJEVIĆ
4. DR. BÁLÓ HAJNALKA,
5. DR. JOVIĆ ,MARIJA
6. DR. APRÓ ARNOLD,
7. DR BÁLINT FRIDRICH
8. DR. KOLARS BÉLA
9. DR. STANČULOV DANIJELA
10. DR TOMAŠEVIĆ BRANKICA
11. DR. HOLI GÁBOR
12. DR. FEKETE FLÓRIÁN,
13. DR. KADVÁNY KORNÉL
14. DR. BAJUSZ BABUŠKOV ANGELIKA
15. DR. SÁNTA HERMINA
16. DR. LUKÁCS KORNÉL és
17. DR. ILLÉS FOGARAS TEODÓRA
18. DR. JOVANA GOJKOVIĆ
19. DR. BAJUSZ BABUŠKOV ANGELIKA és

Dr. Surján Gusztáv a Zentai Egészségház igazgatója 2022. május 16-án kérelmet nyújtott be a Zentai Községi Képviselő-testületnek, hogy Dr. Túri Veréb Csilla, orvosdoktort, a Zentai Egészségházban foglalkoztatottat jelöljék ki az orvosdoktornak Zenta község területén a Zentai Egészségházban foglalkoztatott orvosdoktorok meghatározásáról az egészségügyi intézményen kívül elhalálozottak halála idejének és okának a szakmai megállapítására és a halálról szóló igazolás kiadására.

Az egészségvédelemről szóló törvény (az SZK Hivatalos Közlönye, 25/2019. sz.) 13. szakaszának 2. bekezdésének rendelkezése előirányozza: „A helyi önkormányzati egység biztosítja területén a halottkémszolgálatot.”

Az egészségvédelemről szóló törvény 219. szakaszának 4. bekezdése előirányozza: „A helyi önkormányzati egység hatásköri szerve határozza meg az orvosdoktort az egészségügyi intézményen kívül elhalálozottak halála idejének és okának szakmai megállapítására és a halálról szóló igazolás kiadására.”

A helyi önkormányzatról szóló törvény (az SZK Hivatalos Közlönye, 129/2007.. 83/2014. – más törv., 101/2016. – más törv. és 47/2018. sz.) 32. szakasza 1. bekezdésének 20. pontja előirányozza: „A községi képviselő-testület, összhangban a törvénnyel ellát más, a törvénnyel és a statútummal megállapított teendőket.”

Zenta község statútuma (Zenta Község Hivatalos Lapja, 4/2019. sz.) 46. szakasza 1. bekezdésének 85. pontja előirányozza: „A községi képviselő-testület, összhangban a törvénnyel más, a törvénnyel és a statútummal megállapított teendőket lát el.”

Zenta község Községi Tanácsa, mint a Zentai Községi Képviselő-testület által hozott aktusok meghatalmazott javaslattevője megerősítette a határozatjavaslatot Zenta község területén az egészségügyi intézményen kívül elhalálozottak halála idejének és okának a szakmai megállapítására és a halálról szóló igazolás kiadására a Zentai Egészségházban foglalkoztatott orvosdoktor meghatározásáról és utalta azt Zenta Község Képviselő-testülete elé megvitatás és elfogadás céljából.

Zenta Község Képviselő-testülete, miután megvitatta a Községi Tanács határozatjavaslatát Zenta község területén az egészségügyi intézményen kívül elhalálozottak halála idejének és okának a szakmai megállapításáról, a Zentai Egészségházban foglalkoztatott orvosdoktor meghatározásáról és a halálról szóló igazolás kiadásáról szóló határozatjavaslatot, meghozta a rendelkező rész szerinti határozatot.

JOGORVOSLATI UTASÍTÁS: A jelen határozat végleges a közigazgatási eljárásban. A határozat ellen közigazgatási eljárás indítható a Belgrádi Közigazgatási Bíróság előtt, Nemanjina u 9. sz. A Belgrádi Közigazgatási Bírósághoz a fellebbezést közvetelnül vagy postai úton kell megküldeni a jelen határozat megküldésétől számított 30 napon belül.

Szerb Köztársaság

Vajdaság Autonóm Tartomány

Zenta község

Zentai Községi Képviselő-testület

Szám: 51-1/2022-I

Kelt: 2022. május 27-én

Z e n t a **Szabó Dékány Zsófia s. k.**

Zenta Község Képviselő-testületének az elnök asszonya

DOM ZDRAVLJA SENTA
Adresa: Senta 24400, Boška Jugovića 6.
Broj: 11 – 410
Tel: 024 814 570
Fax: 024 812 756
E-mail: pravnikdz@zdravstvosenta.rs
Web: www.zdravstvosenta.rs
Датум: 12.05.2022



16 MAY 2022

Република Србија
Аутономна Покрајина Војводина
Општина Сента
н/р Секретара Скупштине општине Сента

Предмет: Молба

У вези стручног утврђивања времена и узрока смрти умрлих изван здравствене установе и издавања потврде о смрти на територији општине Сента, молимо Вас да запослену др Кахримановић Бориса, доктора медицине, која обавља послове и радне задатке доктора медицине у Служби хитне медицинске помоћи, одредите за доктора медицине за стручно утврђивање времена и узрока смрти умрлих изван здравствене установе и издавања потврде о смрти на територији Општине Сента.

Унапред захвални!

С поштовањем,

Директор Дома здравља Сента

др Шурјан Густав

70.

Az egészségvédelemről szóló törvény (az SZK Hivatalos Közlönye, 25/2019. sz.) 219. szakaszának 4. bekezdése, a helyi önkormányzatról szóló törvény (az SZK Hivatalos Közlönye, 129/2007. sz.) 32. szakasza 1. bekezdésének 20. pontja, valamint Zenta község statútuma (Zenta Község Hivatalos Lapja. 4/2019. sz.) 45. szakasza 1. bekezdésének 89. pontja szerint a Községi Képviselő-testület a 2022. május 27-én tartott ülésén meghozta az alábbi

HATÁROZATOT
A ZENTA KÖZSÉG TERÜLETÉN AZ EGÉSZSÉGÜGYI INTÉZMÉNYEN KÍVÜL ELHALÁLOZOTTAK HALÁLA IDEJÉNEK ÉS OKÁNAK A SZAKMAI MEGÁLLAPÍTÁSÁRÓL ÉS A HALÁLRÓL SZÓLÓ IGAZOLÁS KIADÁSÁRÓL A ZENTAI EGÉSZSÉGHÁZBAN FOGLALKOZTATOTT ORVOSDOKTOROK MEGHATÁROZÁSÁRÓL

I.

Zenta község területén az egészségügyi intézményen kívül elhalálozottak halála idejének és okának a szakmai megállapításáról és a halálról szóló igazolás kiadására az alábbi orvosdoktort határozzuk meg:

2. **Dr. Túri Veréb Helga,** a Zentai Egészségház foglalkoztatottja

II.

A jelen határozatot közzé kell tenni Zenta Község Hivatalos Lapjában.

Indoklás:

Zenta Község Képviselő-testülete a 2011. december 27-én tartott ülésén az 5-2/2011-I-es számon meghozta a határozatát Zenta község területén a Zentai Egészségházban foglalkoztatott orvosdoktorok meghatározásáról az egészségügyi intézményen kívül elhalálozottak halála idejének és okának a szakmai megállapítására és a halálról szóló igazolás kiadására (Zenta Község Hivatalos Lapja, 14/2011. sz.) – a továbbiakban: alaphatározat.

Az alaphatározat többször lett módosítva és kiegészítve és megállapították az orvosdoktorokat Zenta község területén a Zentai Egészségházban foglalkoztatott orvosdoktorok meghatározásáról az egészségügyi intézményen kívül elhalálozottak halála idejének és okának a szakmai megállapítására és a halálról szóló igazolás kiadására. Az alaphatározat módosításáról és kiegészítéséről szóló határozatok közzé lettek téve Zenta Község Hivatalos Lapjában, az 1/2012., 25/2012., 28/2012., 4/2013., 8/2013., 16/2013., 15/2014., 26/2015 és 7/2017. számaiban.

A Zentai Községi Képviselő-testület, később meghozta Zenta község területén a Zentai Egészségházban foglalkoztatott orvosdoktorok meghatározásáról az egészségügyi intézményen kívül elhalálozottak halála idejének és okának a szakmai megállapítására és a halálról szóló igazolás kiadására (Zenta Község Hivatalos Lapja, 25/2017. és 31/2020 sz.), amellyel kibővítette az orvosdoktorok körét Zenta község területén a Zentai

Egészségházban foglalkoztatott orvosdoktorok meghatározásáról az egészségügyi intézményen kívül elhalálozottak halála idejének és okának a szakmai megállapítására és a halálról szóló igazolás kiadására.

Zenta község területén a jelen határozat meghozatalának napjával, az egészségügyi intézményen kívül elhalálozottak halála idejének és okának a szakmai megállapítására és a halálról szóló igazolás kiadására az alábbi orvosdoktorok kerültek megállapításra, akik a Zentai Egészségházban foglalkoztatottak:

20. DR. SURJÁN GUSZTÁV,
21. DR. TÖRÖK ERIKA
22. DR. MILANA KANAZIROV KRAGUJEVIĆ
23. DR. BÁLÓ HAJNALKA,
24. DR. JOVIĆ ,MARIJA
25. DR. APRÓ ARNOLD,
26. DR BÁLINT FRIDRICH
27. DR. KOLARS BÉLA
28. DR. STANČULOV DANIJELA
29. DR TOMAŠEVIĆ BRANKICA
30. DR. HOLI GÁBOR
31. DR. FEKETE FLÓRIÁN,
32. DR. KADVÁNY KORNÉL
33. DR. BAJUSZ BABUŠKOV ANGELIKA
34. DR. SÁNTA HERMINA
35. DR. LUKÁCS KORNÉL és
36. DR. ILLÉS FOGARAS TEODÓRA
37. DR. JOVANA GOJKOVIĆ
38. DR. BAJUSZ BABUŠKOV ANGELIKA és
39. DR. BORIS KAHRIMANOVIĆ

Dr. Surján Gusztáv a Zentai Egészségház igazgatója 2022. május 18-án kérelmet nyújtott be a Zentai Községi Képviselő-testületnek, hogy Dr. Túri Veréb Csilla, orvosdoktort, a Zentai Egészségházban foglalkoztatottat jelöljék ki az orvosdoktornak Zenta község területén a Zentai Egészségházban foglalkoztatott orvosdoktorok meghatározásáról az egészségügyi intézményen kívül elhalálozottak halála idejének és okának a szakmai megállapítására és a halálról szóló igazolás kiadására.

Az egészségvédelemről szóló törvény (az SZK Hivatalos Közlönye, 25/2019. sz.) 13. szakaszának 2. bekezdésének rendelkezése előirányozza: „A helyi önkormányzati egység biztosítja területén a halottkémszolgálatot.”

Az egészségvédelemről szóló törvény 219. szakaszának 4. bekezdése előirányozza: „A helyi önkormányzati egység hatásköri szerve határozza meg az orvosdoktort az egészségügyi intézményen kívül elhalálozottak halála idejének és okának szakmai megállapítására és a halálról szóló igazolás kiadására.”

A helyi önkormányzatról szóló törvény (az SZK Hivatalos Közlönye, 129/2007.. 83/2014. – más törv., 101/2016. – más törv. és 47/2018. sz.) 32. szakasza 1. bekezdésének 20. pontja előirányozza: „A községi képviselő-testület, összhangban a törvénnyel ellát más, a törvénnyel és a statútummal megállapított teendőket.”

Zenta község statútuma (Zenta Község Hivatalos Lapja, 4/2019. sz.) 46. szakasza 1. bekezdésének 85. pontja előirányozza: „A községi képviselő-testület, összhangban a törvénnyel más, a törvénnyel és a statútummal megállapított teendőket lát el.”

Zenta község Községi Tanácsa, mint a Zentai Községi Képviselő-testület által hozott aktusok meghatalmazott javaslattevője megerősítette a határozatjavaslatot Zenta község területén az egészségügyi intézményen kívül elhalálozottak halála idejének és okának a szakmai megállapítására és a halálról szóló igazolás kiadására a Zentai Egészségházban foglalkoztatott orvosdoktor meghatározásáról és utalta azt Zenta Község Képviselő-testülete elé megvitatás és elfogadás céljából.

Zenta Község Képviselő-testülete, miután megvitatta a Községi Tanács határozatjavaslatát Zenta község területén az egészségügyi intézményen kívül elhalálozottak halála idejének és okának a szakmai megállapításáról, a Zentai Egészségházban foglalkoztatott orvosdoktor meghatározásáról és a halálról szóló igazolás kiadásáról szóló határozatjavaslatot, meghozta a rendelkező rész szerinti határozatot.

JOGORVOSLATI UTASÍTÁS: A jelen határozat végleges a közigazgatási eljárásban. A határozat ellen közigazgatási eljárás indítható a Belgrádi Közigazgatási Bíróság előtt, Nemanjina u 9. sz. A Belgrádi Közigazgatási Bírósághoz a fellebbezést közvetelnül vagy postai úton kell megküldeni a jelen határozat megküldésétől számított 30 napon belül.

Szerb Köztársaság

Vajdaság Autonóm Tartomány

Zenta község

Zentai Községi Képviselő-testület

Szám: 51-2/2022-I

Kelt: 2022. május 27-én

Z e n t a **Szabó Dékány Zsófia s. k.**

Zenta Község Képviselő-testületének az elnök asszonya

DOM ZDRAVLJA SENTA
Adresa: Senta 24400, Boška Jugovića 6.
Broj: 11 – 422
Tel: 024 814 570
Fax: 024 812 756
E-mail: pravnikdz@zdravstvosenta.rs
Web: www.zdravstvosenta.rs
Датум: 17.05.2022





Република Србија
Аутономна Покрајина Војводина
Општина Сента
н/р Секретара Скупштине општине Сента

Предмет: Молба

У вези стручног утврђивања времена и узрока смрти умрлих изван здравствене установе и издавања потврде о смрти на територији општине Сента, молимо Вас да запослену др Тури Вереб Хелгу, доктора медицине, која обавља послове и радне задатке доктора медицине ван седишта Дома здравља, одредите за доктора медицине за стручно утврђивање времена и узрока смрти умрлих изван здравствене установе и издавања потврде о смрти на територији Општине Сента.

Унапред захвални!

С поштовањем,



Директор Дома здравља Сента

др Шурјан Густав

Tartalom:

36.	R E N D E L E T ZENTA KÖZSÉG KÖZTULAJDONÁBÓL INGATLAN ELIDEGENÍTÉSÉRŐL	232
37.	R E N D E L E T ZENTA KÖZSÉG KÖZTULAJDONÁBÓL INGATLANRÉSZ ELIDEGENÍTÉSÉRŐL	236
38.	RENDELET A NIS RT. ÚJVIDÉK JAVÁRA ÁTJÁRÁSI SZOLGALMI JOG LÉTESÍTÉSÉRE	240
39.	R E N D E L E T A 2023-TÓL A 2027-ES ÉVIG TERJEDŐ AZ ÉPÍTÉSI TELEK RENDEZÉSE KÖZÉPTÁVÚ PROGRAMJA KIDOLGOZÁSÁNAK MEGKEZDÉSÉRŐL	243
40.	R E N D E L E T ZENTA KÖZSÉG TERÜLETÉN A KATEGORIZÁLATLAN UTAK MEGHATÁROZÁSÁRÓL	246
41.	R E N D E L E T A KOMMUNÁLIS TEVÉKENYSÉGRŐL SZÓLÓ RENDELET KIEGÉSZÍTÉSÉRŐL	276
42.	RENDELET A ZENTA KÖZSÉG KÖZSÉGI KÖZIGAZGATÁSI HIVATALRÓL SZÓLÓ RENDELET MÓDOSÍTÁSÁRÓL	278
43.	R E N D E L E T ZENTA KÖZSÉG TERÜLETÉN AZ ÁLTALÁNOS RENDELTEETÉSŰ POLGÁRI VÉDELMI EGYSÉGEK MEGALAKÍTÁSÁRÓL	280
44.	R E N D E L E T A POLGÁRI VÉDELEM ZENTA KÖZSÉG TERÜLETÉN VALÓ MEGSZERVEZÉSÉRŐL ÉS MŰKÖDÉSÉRŐL	283
45.	RENDELET ZENTA KÖZSÉG TERÜLETÉN A VÉDELEMBEN ÉS MENTÉSBEN ÉS JOGI SZEMÉLYEK ÉS MÁS KÜLÖNLEGES JELENTŐSÉGŰ SZERVEZETEK MEGÁLLAPÍTÁSÁRÓL	296
46.	R E N D E L E T A ZENTA ELGAS KÖZVÁLLALAT IGAZGATJA MEGVÁLASZTÁSÁRA A NYILVÁNOS PÁLYÁZAT LEFOLYTATÁSÁRÓL	301
47.	V É G Z É S A SZABADKAI REGIONÁLIS HULLADÉKLERAKÓ KORLÁTOLT FELELŐSSÉGŰ TÁRSASÁG SZILÁRD KOMMUNÁLIS HULLADÉK IGAZGATÁSÁRA A 2022-ES ÉVI ÜZLETVITELI PROGRAMJA JÓVÁHAGYÁSÁRÓL	306
48.	V É G Z É S A SZABADKAI REGIONÁLIS HULLADÉKLERAKÓ KORLÁTOLT FELELŐSSÉGŰ TÁRSASÁG SZILÁRD KOMMUNÁLIS HULLADÉK IGAZGATÁSÁRA ÉVI KÜLÖN ÜZLETVITELI PROGRAMJA ÓVÁHAGYÁSÁRÓL A 2022-ES ÉVI KÖLTSÉGVETÉSI ESZKÖZÖK ASZNÁLARÁRA	419
49.	V É G Z É S A ZENTAI KÖZSÉGI MEZŐGAZDASÁGI FÖLDTERÜLET VÉDELMÉRE, RENDEZÉSÉRE ÉS HASZNÁLATÁRA VONATKOZÓ 2022. ÉVI ÉVES PROGRAM ELFOGADÁSRÓL	432

50.	VÉGZÉS ZENTA KÖZSÉG 2022-ES ÉVI KÖRNYEZETVÉDELMI KÖLTÉGVETÉSI PÉNZALAPJA ESZKÖZEI HASZNÁLATÁRÓL SZÓLÓ PROGRAM ELFOGADÁSÁRÓL	442
51.	V É G Z É S ZENTA KÖZSÉG 2022-TŐL A 2026-IG TERJEDŐ IDŐSZAKRA A NEMI EGYENJOGÚSÁG ELŐMOZDÍTÁSÁRÓL SZÓLÓ HELYI AKCIÓTERV ELFOGADÁSÁRÓL	452
52.	V É G Z É S A KÖZSÉGI RENDKÍVÜLI HELYZETEK TÖRZSKARA 2022. ÉVI ÉVES MUNKATERVÉNEK ELFOGADÁSÁRÓL	480
53.	V É G Z É S A ZENTAI THURZÓ LAJOS MŰVELŐDÉSI-OKTATÁSI KÖZPONT 2021. ÉVI ÉVES MUNKA- ÉS PÉNZÜGYI JELENTÉSÉNEK AZ ELFOGADÁSÁRÓL	486
54.	V É G Z É S A ZENTAI „СЕНЂАНСКО МАЂАРСКО ПОЗОРИШТЕ - ZENTAI MAGYAR KAMARASZÍNHÁZ” 2019. ÉVI PROGRAMJAIRÓL SZÓLÓ ÉS PÉNZÜGYI JELENTÉSE ELFOGADÁSÁRÓL	508
55.	V É G Z É S A ZENTAI TÖRTÉNELMI LEVÉLTÁR 2021. ÉVI ÉVES MUNKA- ÉS ÜZLETVITELI JELENTÉSÉNEK ÉS PÉNZÜGYI JELENTÉSÉNEK AZ ELFOGADÁSÁRÓL	528
56.	V É G Z É S A ZENTAI VÖRÖSKERESZT 2021-ES ÉVI MUNKA- ÉS PÉNZÜGYI JELENTÉSÉNEK AZ ELFOGADÁSÁRÓL	546
57.	V É G Z É S A ZENTAI SZOCIÁLIS VÉDELMI KÖZPONT 2021-ES ÉVI MUNKÁJÁRÓL SZÓLÓ JELENTÉS ÉS A PÉNZÜGYI JELENTÉS ELFOGADÁSÁRÓL	558
58.	V É G Z É S A ZENTAI SZOCIÁLIS VÉDELMI KÖZPONT 2022-ES ÉVI MUNKAPROGRAMJÁNAK ÉS PÉNZÜGYI TERVÉNEK A JÓVÁHAGYÁSÁRÓL	587
59.	HATÁROZAT A ZENTAI ELGAS KÖZVÁLLALAT IGAZGATÓJA MEGVÁLASZTÁSÁBAN A PÁLYÁZAT LEFOLYTATÁSÁBAN ILLETÉKES BIZOTTSÁG MEGALAKÍTÁSÁRÓL	604
60.	HATÁROZAT ZENTA KÖZSÉG RENDKÍVÜLI HELYZETEK KÖZSÉGI TÖRZSKARA MEGALAKULÁSÁRÓL SZÓLÓ HATÁROZAT MÓDOSÍTÁSÁRÓL ÉS KIEGÉSZÍTÉSÉRŐL	607
61.	H A T Á R O Z A T A ZENTAI STEVAN SREMAC SZERB MŰVELŐDÉSI KÖZPONT IGAZGATÓBIZOTTSÁGA ELNÖKE ÉS TAGJAI MANDÁTUMA MEGSZŰNÉSÉNEK MEGÁLLAPÍTÁSÁRÓL	609
62.	H A T Á R O Z A T A ZENTAI STEVAN SREMAC SZERB MŰVELŐDÉSI KÖZPONT IGAZGATÓBIZOTTSÁGA ELNÖKÉNEK ÉS TAGJAINAK A KINEVEZÉSÉRŐL	611

63.	H A T Á R O Z A T A ZENTAI SZERB MŰVELŐDÉSI KÖZPONT FELÜGYELŐ BIZOTTSÁGA ELNÖKÉNEK ÉS TAGJAINAK A MANDÁTUMUK MEGSZŰNÉSÉNEK MEGÁLLAPÍTÁSÁRÓL	615
64.	H A T Á R O Z A T A ZENTAI SZERB MŰVELŐDÉSI KÖZPONT FELÜGYELŐBIZOTTSÁGA ELNÖKÉNEK ÉS TAGJAINAK A KINEVEZÉSÉRŐL	617
65.	H A T Á R O Z A T A ZENTAI BOLYAI TEHETSÉGGONDOZÓ GIMNÁZIUM ÉS KOLLÉGIUM ISZKOLASZÉKTAGJAINAK A FELMENTÉSÉRŐL	621
66.	H A T Á R O Z A T A ZENTAI BOLYAI TEHETSÉGGONDOZÓ GIMNÁZIUM ÉS KOLLÉGIUM ISZKOLASZÉKTAGJAINAK A KINEVEZÉSÉRŐL	623
67.	H A T Á R O Z A T A ZENTAI STEVAN MOKRANJAC ALAPFOKÚ ZENEISKOLA ISKOLASZÉKTAGJA MANDÁTUMA MEGSZŰNÉSÉNEK MEGÁLLAPÍTÁSÁRÓL	628
68.	H A T Á R O Z A T A ZENTAI STEVAN SREMAC ALAPFOKÚ ZENEISKOLA ISKOLASZÉKTAGJÁNAK A KINEVEZÉSÉRŐL	630
69.	HATÁROZAT A ZENTA KÖZSÉG TERÜLETÉN AZ EGÉSZSÉGÜGYI INTÉZMÉNYEN KÍVÜL ELHALÁLOZOTTAK HALÁLA IDEJÉNEK ÉS OKÁNAK A SZAKMAI MEGÁLLAPÍTÁSÁRÓL ÉS A HALÁLRÓL SZÓLÓ IGAZOLÁS KIADÁSÁRÓL A ZENTAI EGÉSZSÉGHÁZBAN FOGLALKOZTATOTT ORVOSDOKTOROK MEGHATÁROZÁSÁRÓL	637
70.	HATÁROZAT A ZENTA KÖZSÉG TERÜLETÉN AZ EGÉSZSÉGÜGYI INTÉZMÉNYEN KÍVÜL ELHALÁLOZOTTAK HALÁLA IDEJÉNEK ÉS OKÁNAK A SZAKMAI MEGÁLLAPÍTÁSÁRÓL ÉS A HALÁLRÓL SZÓLÓ IGAZOLÁS KIADÁSÁRÓL A ZENTAI EGÉSZSÉGHÁZBAN FOGLALKOZTATOTT ORVOSDOKTOROK MEGHATÁROZÁSÁRÓL	641

KIADÓ:	Képviselő-testületi és végrehajtási osztály, Zenta, Főtér . 1. Telefon: 024/655-444
FELELŐS SZERKESZTŐ	Stojkov Igor, okleveles jogász, a Zentai KKT titkára