СЛУЖБЕНИ ЛИСТ ОПШТИНЕ СЕНТА



БРОЈ 10. ГОДИНА LIX

05. СЕПТЕМБРА 2024. ГОДИНЕ

С Е Н Т А

89.

На основу члана 43. Закона о буџетском систему ("Службени гласник РС", број 54/2009, 73/2010, 101/2010, 101/2011, 93/2012, 62/2013, 63/2013 – испр., 108/2013, 142/2014, 68/2015 – др. закон, 103/2015, 99/2016, 113/2017, 95/2018, 31/2019, 72/2019, 149/2020, 118/2021, 138/2022, 118/2021- др.закон и 92/2023), члана 32. Закона о локалној самоуправи ("Службени гласник РС", број 129/2007, 83/2014-др. закон, 101/2016-др. закон, 47/2018 и 111/2021- др. закон) и члана 45. Став 1. Тачка Статута општине Сента („Службени лист општине Сента“, бр. 04/2019) Скупштина општине Сента на седници одржаној 05.09.2024. године донела је

О Д Л У К У
О ИЗМЕНАМА И ДОПУНАМА ОДЛУКЕ О БУЏЕТУ ОПШТИНЕ СЕНТА ЗА 2024. ГОДИНУ

I ОПШТИ ДЕО

Члан 1.

Члан 1. мења се и гласи: Укупна примања буџета општине Сента за 2024. годину (у даљем тексту: буџет) утврђује се у износу од: 1.289.785.398,00 динара.

Члан 2.

Члан 2. мења се и гласи: Буџет за 2024. годину састоји се од:

1. прихода и примања буџета, директни и индиректни корисници у 2024. години у износу од	1.252.701.616,00	динара
2. пренетих неутрошених средстава за посебне намене у изнсу од	32.436.220,00	динара
3. нераспоређени вишак прихода и примања из ранијих година	4.647.562,00	динара

Члан 3.

Члан 3. мења се и гласи: Приходи и примања, расходи и издаци буџета Општине Сента за 2024. годину састоји се од:

Опис	Износ
1	2
А. РАЧУН ПРИХОДА И ПРИМАЊА, РАСХОДА И ИЗДАТАКА	
1. Укупни приходи и примања од продаје нефинансијске имовине	1.252.701.616,00
1.1. ТЕКУЋИ ПРИХОДИ у чему:	1.245.701.616,00
- буџетска средства	978.269.268,00
- сопствени приходи	1.631.760,00
- донације	241.445.239,00
1.2. ПРИМАЊА ОД ПРОДАЈЕ НЕФИНАНСИЈСКЕ ИМОВИНЕ	7.000.000,00
2. Укупни расходи и издаци за набавку нефинансијске имовине	
2.1. ТЕКУЋИ РАСХОДИ у чему:	994.687.376,00
- текући буџетски расходи	931.643.896,00
- расходи из сопствених прихода	1.521.760,00
- донације	61.521.720,00
2.2. ИЗДАЦИ ЗА НАБАВКУ НЕФИНАНСИЈСКЕ ИМОВИНЕ у чему:	255.133.169,00
- текући буџетски издаци	54.497.300,00
- издаци из сопствених прихода	110.000,00
- донације	200.525.869,00
БУЏЕТСКИ СУФИЦИТ/ДЕФИЦИТ	-37.083.782,00
Издаци за набавку финансијске имовине (у циљу спровођења јавних политика)	0,00
УКУПАН ФИСКАЛНИ СУФИЦИТ/ДЕФИЦИТ	-37.083.782,00
Б. РАЧУН ФИНАНСИРАЊА	
Примања од продаје финансијске имовине	0,00
Примања од задуживања	0,00
Неутрошена средства из претходних година	37.083.782,00
Издаци за отплату главнице дуга	0,00
НЕТО ФИНАНСИРАЊЕ	37.083.782,00

Члан 4.

Члан 4. мења се и гласи: Приходи и примања, расходи и издаци буџета утврђени су у следећим износима:

Опис	Економ. класиф.	Износ
1	2	3
УКУПНИ ПРИХОДИ И ПРИМАЊА ОД ПРОДАЈЕ НЕФИНАНСИЈСКЕ ИМОВИНЕ		**1.252.701.616,00**
1. Порески приходи	71	789.058.267,00
1.1. Порез на доходак, добит и капиталне добитке (осим самодоприноса)	711	534.377.167,00
1.2. Самодопринос	711180	0,00
1.3. Порез на имовину	713	207.350.000,00
1.4. Остали порески приходи	714	37.331.100,00
1.5. Други порески приходи	716	10.000.000,00
2. Непорески приходи, у чему:	74	99.092.761,00
- поједине врсте накнада са одређеном наменом (наменски приходи)		0,00
- приходи од продаје добара и услуга		0,00
3. Меморандумске ставке	77	70.000,00
4. Донације	731+732	19.682.769,00
5. Трансфери	733	330.064.819,00
6. Примања од продаје нефинансијске имовине	8	7.000.000,00
УКУПНИ РАСХОДИ И ИЗДАЦИ ЗА НАБАВКУ НЕФИНАНСИЈСКЕ И ФИНАНСИЈСКЕ ИМОВИНЕ (ЗБИР 1+2+3)		**1.289.785.398,00**
1. Текући расходи	4	1.014.780.124,00
1.1. Расходи за запослене	41	362.355.878,00
1.2. Коришћење роба и услуга	42	374.748.989,00
1.3. Отплата камата	44	530.000,00
1.4. Субвенције	45	31.300.000,00
1.5. Социјална заштита из буџета	47	50.418.257,00
1.6. Остали расходи, у чему:- средства резерви	48+49+464+465	81.130.000,00
1.7. Трансфери	463	114.297.000,00
2. Издаци за набавку нефинансијске имовине	5	275.005.274,00
3. Издаци за набавку финансијске имовине (осим 6211)	62	0,00
ПРИМАЊА ОД ПРОДАЈЕ ФИНАНСИЈСКЕ ИМОВИНЕ И ЗАДУЖИВАЊА		**0,00**
1. Примања по основу отплате кредита и продаје финансијске имовине	92	0,00
2. Задуживање	91	0,00
2.1. Задуживање код домаћих кредитора	911	0,00
2.1. Задуживање код страних кредитора	912	0,00
ОТПЛАТА ДУГА И НАБАВКА ФИНАНСИЈСКЕ ИМОВИНЕ		**0,00**
3. Отплата дуга	61	0,00
3.1. Отплата дуга домаћим кредиторима	611	0,00
3.2. Отплата дуга страним кредиторима	612	0,00
3.3. Отплата дуга по гаранцијама	613	0,00
4. Набавка финансијске имовине	6211	0,00
НЕРАСПОРЕЂЕНИ ВИШАК ПРИХОДА ИЗ РАНИЈИХ ГОДИНА (класа 3, извор финансирања 13)	**3**	**4.647.562,00**
НЕУТРОШЕНА СРЕДСТВА ОД ПРИВАТИЗАЦИЈЕ ИЗ ПРЕТХОДНИХ ГОДИНА (класа 3, извор финансирања 14)	**3**	**0,00**

Члан 5.

Члан 5. мења се и гласи: Расходи издаци из члана 3. Ове одлуке користе се за следеће програме:

ПЛАН РАСХОДА ПО ПРОГРАМИМА

За период: 01.01.2024-31.12.2024

	Назив програма	Износ
1	СТАНОВАЊЕ, УРБАНИЗАМ И ПРОСТОРНО ПЛАНИРАЊЕ	8.528.200,00
2	КОМУНАЛНЕ ДЕЛАТНОСТИ	98.827.206,00
3	ЛОКАЛНИ ЕКОНОМСКИ РАЗВОЈ	5.150.000,00
4	РАЗВОЈ ТУРИЗМА	19.070.380,00
5	ПОЉОПРИВРЕДА И РУРАЛНИ РАЗВОЈ	41.584.147,00
6	ЗАШТИТА ЖИВОТНЕ СРЕДИНЕ	35.790.053,00
7	ОРГАНИЗАЦИЈА САОБРАЋАЈА И САОБРАЋАЈНА ИНФРАСТРУКТУРА	223.351.000,00
8	ПРЕДШКОЛСКО ВАСПИТАЊЕ	176.050.800,00
9	ОСНОВНО ОБРАЗОВАЊЕ	65.582.000,00
10	СРЕДЊЕ ОБРАЗОВАЊЕ	36.200.000,00
11	СОЦИЈАЛНА И ДЕЧЈА ЗАШТИТА	55.433.080,00
12	ЗДРАВСТВЕНА ЗАШТИТА	10.750.000,00
13	РАЗВОЈ КУЛТУРЕ И ИНФОРМИСАЊА	140.551.644,00
14	РАЗВОЈ СПОРТА И ОМЛАДИНЕ	57.612.460,00
15	ОПШТЕ УСЛУГЕ ЛОКАЛНЕ САМОУПРАВЕ	256.065.238,00
16	ПОЛИТИЧКИ СИСТЕМ ЛОКАЛНЕ САМОУПРАВЕ	51.296.000,00
17	ЕНЕРГЕТСКА ЕФИКАСНОСТ И ОБНОВЉИВИ ИЗВОРИ ЕНЕРГИЈЕ	7.943.190,00
Укупно		**1.289.785.398,00**

Члан 6.

Члан 6. мења се и гласи: Потребна средства за финансирање укупног фискалног дефицита из Члана 3. ове одлуке у износу од 37.083.782,00 динара, обезбедиће се из нераспоређеног вишка прихода из ранијих година у износу од 4.647.562,00 динара, пренетих неутрошених средстава за посебне намене у изнсу од 32.436.220,00 динара.

За финансирање фискалног дефицита могу се током 2024. године корситити средства са консолидованог рачуна трезора општине Сента до износи који не угрожава ликвидност тог рачуна.

Уколико на крају 2024. године буде постојала позајмница са консолидованог рачуна трезора, у зависности од услова на финансијском тржишту, може се пренети у наредну годину.

Члан 7.

Члан 7. мења се и гласи: Издаци за капиталне пројекте, планирани за буџетску 2024. годину и наредне две године, исказани су у табели:

Економ. класиф.	Ред. број	Опис	2024	2025	2026
1	2	3	4	5	6
		КАПИТАЛНИ ПРОЈЕКТИ			
511	**1**	**Пројектовање и изградња дечјег игралишта**	**1,360,000.00**	**5,000,000.00**	**5,000,000.00**
		Година почетка финансирања: 2024			
		Година завршетка финансирања: 2026			
		Укупна вредност пројекта:	1,360,000.00	5,000,000.00	5,000,000.00
		Извори финансирања:			
		Приходи из буџета	1,360,000.00	5,000,000.00	5,000,000.00
511	**2**	**Финансирање V. фазе радова на реконструкцији и проширењу саобраћајнице од Сел школе до Бурањ шора на територији Општине Сента**	**97.201.000,00**	**0,00**	**0,00**
		Година почетка финансирања: 2024			
		Година завршетка финансирања: 2024			
		Укупна вредност пројекта:	97.201.000,00	0,00	0,00
		Извори финансирања:			
		Приходи из буџета	7.300.000,00	0,00	0,00
		Трансфери од других нивоа власти	89.901.000,00	0,00	0,00
511	**3**	**Израда пројектно- техничке документације за семафоризацију раскрснице Арпадова-Војислава Илића**	576.000,00	0,00	0,00
		Година почетка финансирања: 2024			
		Година завршетка финансирања: 2024			
		Укупна вредност пројекта:	576.000,00	0,00	0,00
		Извори финансирања:			
		Приходи из буџета	115.200,00	0,00	0,00
		Неутрошена средства трансфера од других нивоа власти	460.800,00	0,00	0,00
511	**4**	**Обнова документација за хидротермалну бушотину**	**1,100,000.00**	**0.00**	**0,00**
		Година почетка финансирања: 2024			
		Година завршетка финансирања: 2024			
		Укупна вредност пројекта:	1,100,000.00	0.00	0.00
		Извори финансирања:			
		Приходи из буџета	1,100,000.00	0.00	0.00

511	**5**	**Изградa плана детаљне регулације за трасе државног пута ИИА Реда бр. 105.**	**1,527,200.00**	**0.00**	**0.00**
		Година почетка финансирања: 2024			
		Година завршетка финансирања: 2024			
		Укупна вредност пројекта:	1,527,200.00	0.00	0.00
		Извори финансирања:			
		Неутрошена средства трансфера од других нивоа власти	1,527,200.00	0.00	0.00
511	**6**	**Изградња улици општини Сента**	**117,150,000.00**	**0.00**	**0.00**
		Година почетка финансирања: 2023			
		Година завршетка финансирања: 2024			
		Укупна вредност пројекта:	117,150,000.00	0.00	0.00
		Извори финансирања:			
		Приходе из буџета:	17,150,000.00	0.00	0.00
		Трансфери од других нивоа власти	100.000.000,00	0.00	0.00
511	**7**	**Пројектнпо- техничка документација за кружни ток на Суботичком путу у Индустријској зони СЕВЕРО- ЗАПАД у Сенти**	**1,810,000.00**	**0.00**	**0.00**
		Година почетка финансирања: 2023			
		Година завршетка финансирања: 2024			
		Укупна вредност пројекта:	1,810,000.00	0.00	0.00
		Извори финансирања:			
		Приходе из буџета:	600,000.00	0.00	0.00
		Неутрошена средства трансфера од других нивоа власти	1.210.000,00	0.00	0.00
511	**8**	**Пројекта реконструкције канализационе мреже у улицама Поштанска и Вук Караџића у Сенти**	**1,500,000.00**	**0.00**	**0.00**
		Година почетка финансирања: 2024			
		Година завршетка финансирања: 2024			
		Укупна вредност пројекта:	1,500,000.00	0.00	0.00
		Извори финансирања:			
		Приходе из буџета:	500,000.00	0.00	0.00
		Неутрошена средства трансфера од других нивоа власти	1,000,000.00	0.00	0.00
511	**9**	**Изградња објекта за снабдевање водом на катастарским парцелама број: 5915/1, 5914 и 8073 КО Торњош**	**10.080.287,00**	**0,00**	**0,00**
		Година почетка финансирања: 2024			
		Година завршетка финансирања: 2024			
		Укупна вредност пројекта:	10.080.287,00	0,00	0,00
		Извори финансирања:			
		Приходе из буџета:	710.000,00	0,00	0,00
		Неутрошена средства трансфераод других нивоа власти	9.370.287,00	0,00	0,00
511	**10**	**Бушење бунара Б-10/II на водозахвату ЈУГ у Сенти**	**12.628,919,00**	**0.00**	**0.00**
		Година почетка финансирања: 2023			
		Година завршетка финансирања: 2024			

		Укупна вредност пројекта:	12,628,919.00	0.00	0.00
		Извори финансирања:			
		Приходе из буџета:	6,700,000.00	0.00	0.00
		Трансфери од других нивоа власти	1.728.919,00	0.00	0.00
		Неутрошена средства трансфера од других нивоа власти	4.200.000,00	0.00	0.00

Члан 8.

Члан 8. мења се и гласи: Укупни расходи и издаци, укључујући издатке за отплату главнице дуга, у износ од 1.289.785.398,00 динара, финансирани из свих извора финансирања распоређују се по корисницима и врстама издатака, и то:

II ПОСЕБАН ДЕО

ПЛАН РАСХОДА
2024

Шифра функц. класиф.	Број позиције	Економ. класиф.	Опис	Средства из буџета 01	Средства из сопствених извора 04	Средства из осталих извора	Укупно	Структура (%)
Раздео	**1**	**СКУПШТИНА ОПШТИНА**						
Функц. клас.	**111**	**Извршни и законодавни органи**						
Програм	**2101**	**ПОЛИТИЧКИ СИСТЕМ ЛОКАЛНЕ САМОУПРАВЕ**						
Активност	**0001**	**Функционисање скупштине**						
111	1/0	411000	ПЛАТЕ, ДОДАЦИ И НАКНАДЕ ЗАПОСЛЕНИХ (ЗАРАДЕ)	4.058.000,00	0,00	0,00	4.058.000,00	0,31
111	2/0	412000	СОЦИЈАЛНИ ДОПРИНОСИ НА ТЕРЕТ ПОСЛОДАВЦА	615.000,00	0,00	0,00	615.000,00	0,05
111	3/0	414000	СОЦИЈАЛНА ДАВАЊА ЗАПОСЛЕНИМА	265.000,00	0,00	0,00	265.000,00	0,02
111	4/0	415000	НАКНАДЕ ТРОШКОВА ЗА ЗАПОСЛЕНЕ	85.000,00	0,00	0,00	85.000,00	0,01
111	5/0	416000	НАГРАДЕ ЗАПОСЛЕНИМА И ОСТАЛИ ПОСЕБНИ РАСХОДИ	2.000.000,00	0,00	0,00	2.000.000,00	0,16
111	6/0	422000	ТРОШКОВИ ПУТОВАЊА	5.000,00	0,00	0,00	5.000,00	0,00
111	7/0	423000	УСЛУГЕ ПО УГОВОРУ	10.016.000,00	0,00	0,00	10.016.000,00	0,79
111	8/0	481000	ДОТАЦИЈЕ НЕВЛАДИНИМ ОРГАНИЗАЦИЈАМА	800.000,00	0,00	0,00	800.000,00	0,06
Укупно за активност		**0001**	**Функционисање скупштине**	**17.844.000,00**	**0,00**	**0,00**	**17.844.000,00**	**1,39**
Пројекат	**4001**	**Избори 2024**						
111	9/0	416000	НАГРАДЕ ЗАПОСЛЕНИМА И ОСТАЛИ ПОСЕБНИ РАСХОДИ	2.388.000,00	0,00	0,00	2.388.000,00	0,19
111	10/0	421000	СТАЛНИ ТРОШКОВИ	5.000,00	0,00	0,00	5.000,00	0,00
111	11/0	422000	ТРОШКОВИ ПУТОВАЊА	0,00	0,00	0,00	0,00	0,00
111	12/0	423000	УСЛУГЕ ПО УГОВОРУ	4.200.000,00	0,00	0,00	4.200.000,00	0,32
111	13/0	426000	МАТЕРИЈАЛ	156.000,00	0,00	0,00	156.000,00	0,01
111	14/0	481000	ДОТАЦИЈЕ НЕВЛАДИНИМ ОРГАНИЗАЦИЈАМА	325.000,00	0,00	0,00	325.000,00	0,03
111	15/0	512000	МАШИНЕ И ОПРЕМА	0,00	0,00	0,00	0,00	0,00
Укупно за пројекат		**4001**	**Избори 2024**	**7.074.000,00**	**0,00**	**0,00**	**7.074.000,00**	**0,54**
			Извори финансирања за функцију 111:					
		01	**Приходи из буџета**	**24.918.000,00**				
Укупно за функц. клас.		**111**	**Извршни и законодавни органи**	**24.918.000,00**	**0,00**	**0,00**	**24.918.000,00**	**1,93**
			Извори финансирања за раздео 1:					
		01	**Приходи из буџета**	**24.918.000,00**				
Укупно за раздео		**1**	**СКУПШТИНА ОПШТИНА**	**24.918.000,00**	**0,00**	**0,00**	**24.918.000,00**	**1,93**
Раздео	**2**	**ПРЕДСЕДНИК ОПШТИНЕ**						
Функц. клас.	**111**	**Извршни и законодавни органи**						
Програм	**2101**	**ПОЛИТИЧКИ СИСТЕМ ЛОКАЛНЕ САМОУПРАВЕ**						
Активност	**0002**	**Функционисање извршних органа**						
111	16/0	411000	ПЛАТЕ, ДОДАЦИ И НАКНАДЕ ЗАПОСЛЕНИХ (ЗАРАДЕ)	4.797.000,00	0,00	0,00	4.797.000,00	0,37
111	17/0	412000	СОЦИЈАЛНИ ДОПРИНОСИ НА ТЕРЕТ ПОСЛОДАВЦА	726.000,00	0,00	0,00	726.000,00	0,06

ПЛАН РАСХОДА
2024

Шифра функц. класиф.	Број позиције	Економ. класиф.	Опис	Средства из буџета 01	Средства из сопствених извора 04	Средства из осталих извора	Укупно	Структура (%)
111	18/0	415000	НАКНАДЕ ТРОШКОВА ЗА ЗАПОСЛЕНЕ	85.000,00	0,00	0,00	85.000,00	0,01
111	19/0	422000	ТРОШКОВИ ПУТОВАЊА	5.000,00	0,00	0,00	5.000,00	0,00
111	20/0	423000	УСЛУГЕ ПО УГОВОРУ	2.500.000,00	0,00	0,00	2.500.000,00	0,19
Укупно за активност		**0002**	**Функционисање извршних органа**	**8.113.000,00**	**0,00**	**0,00**	**8.113.000,00**	**0,63**
			Извори финансирања за функцију 111:					
		01	**Приходи из буџета**	**8.113.000,00**				
Укупно за функц. клас.		**111**	**Извршни и законодавни органи**	**8.113.000,00**	**0,00**	**0,00**	**8.113.000,00**	**0,63**
			Извори финансирања за раздео 2:					
		01	**Приходи из буџета**	**8.113.000,00**				
Укупно за раздео		**2**	**ПРЕДСЕДНИК ОПШТИНЕ**	**8.113.000,00**	**0,00**	**0,00**	**8.113.000,00**	**0,63**
Раздео	**3**	**ОПШТИНСКО ВЕЋЕ**						
Функц. клас.	**111**	**Извршни и законодавни органи**						
Програм	**2101**	**ПОЛИТИЧКИ СИСТЕМ ЛОКАЛНЕ САМОУПРАВЕ**						
Активност	**0002**	**Функционисање извршних органа**						
111	21/0	411000	ПЛАТЕ, ДОДАЦИ И НАКНАДЕ ЗАПОСЛЕНИХ (ЗАРАДЕ)	9.818.000,00	0,00	0,00	9.818.000,00	0,76
111	22/0	412000	СОЦИЈАЛНИ ДОПРИНОСИ НА ТЕРЕТ ПОСЛОДАВЦА	1.487.000,00	0,00	0,00	1.487.000,00	0,12
111	23/0	415000	НАКНАДЕ ТРОШКОВА ЗА ЗАПОСЛЕНЕ	300.000,00	0,00	0,00	300.000,00	0,02
111	24/0	421000	СТАЛНИ ТРОШКОВИ	650.000,00	0,00	0,00	650.000,00	0,05
111	25/0	422000	ТРОШКОВИ ПУТОВАЊА	10.000,00	0,00	0,00	10.000,00	0,00
111	26/0	423000	УСЛУГЕ ПО УГОВОРУ	5.500.000,00	0,00	0,00	5.500.000,00	0,43
111	27/0	426000	МАТЕРИЈАЛ	500.000,00	0,00	0,00	500.000,00	0,04
Укупно за активност		**0002**	**Функционисање извршних органа**	**18.265.000,00**	**0,00**	**0,00**	**18.265.000,00**	**1,42**
			Извори финансирања за функцију 111:					
		01	**Приходи из буџета**	**18.265.000,00**				
Укупно за функц. клас.		**111**	**Извршни и законодавни органи**	**18.265.000,00**	**0,00**	**0,00**	**18.265.000,00**	**1,42**
			Извори финансирања за раздео 3:					
		01	**Приходи из буџета**	**18.265.000,00**				
Укупно за раздео		**3**	**ОПШТИНСКО ВЕЋЕ**	**18.265.000,00**	**0,00**	**0,00**	**18.265.000,00**	**1,42**
Раздео	**4**	**ОПШТИНСКО ПРАВОБРАНИЛАШТВО**						
Функц. клас.	**330**	**Судови**						
Програм	**0602**	**ОПШТЕ УСЛУГЕ ЛОКАЛНЕ САМОУПРАВЕ**						
Активност	**0004**	**Општинско правобранилаштво**						
330	28/0	411000	ПЛАТЕ, ДОДАЦИ И НАКНАДЕ ЗАПОСЛЕНИХ (ЗАРАДЕ)	2.910.000,00	0,00	0,00	2.910.000,00	0,23
330	29/0	412000	СОЦИЈАЛНИ ДОПРИНОСИ НА ТЕРЕТ ПОСЛОДАВЦА	441.000,00	0,00	0,00	441.000,00	0,03
330	30/0	414000	СОЦИЈАЛНА ДАВАЊА ЗАПОСЛЕНИМА	70.000,00	0,00	0,00	70.000,00	0,01
330	31/0	415000	НАКНАДЕ ТРОШКОВА ЗА ЗАПОСЛЕНЕ	85.000,00	0,00	0,00	85.000,00	0,01
330	32/0	416000	НАГРАДЕ ЗАПОСЛЕНИМА И ОСТАЛИ ПОСЕБНИ РАСХОДИ	190.000,00	0,00	0,00	190.000,00	0,01
330	33/0	421000	СТАЛНИ ТРОШКОВИ	189.600,00	0,00	0,00	189.600,00	0,01
330	34/0	422000	ТРОШКОВИ ПУТОВАЊА	100.000,00	0,00	0,00	100.000,00	0,01
330	35/0	423000	УСЛУГЕ ПО УГОВОРУ	147.800,00	0,00	0,00	147.800,00	0,01

ПЛАН РАСХОДА
2024

Шифра функц. класиф.	Број позиције	Економ. класиф.	Опис	Средства из буџета 01	Средства из сопствених извора 04	Средства из осталих извора	Укупно	Структура (%)
330	36/0	426000	МАТЕРИЈАЛ	73.000,00	0,00	0,00	73.000,00	0,01
330	37/0	512000	МАШИНЕ И ОПРЕМА	0,00	0,00	0,00	0,00	0,00
Укупно за активност		**0004**	**Општинско правобранилаштво**	**4.206.400,00**	**0,00**	**0,00**	**4.206.400,00**	**0,33**
			Извори финансирања за функцију 330:					
		01	**Приходи из буџета**	**4.206.400,00**				
Укупно за функц. клас.		**330**	**Судови**	**4.206.400,00**	**0,00**	**0,00**	**4.206.400,00**	**0,33**
			Извори финансирања за раздео 4:					
		01	**Приходи из буџета**	**4.206.400,00**				
Укупно за раздео		**4**	**ОПШТИНСКО ПРАВОБРАНИЛАШТВО**	**4.206.400,00**	**0,00**	**0,00**	**4.206.400,00**	**0,33**
Раздео	**5**	**ОПШТИНСКА УПРАВА**						
Функц. клас.	**010**	**Болест и инвалидност**						
Програм	**0902**	**СОЦИЈАЛНА И ДЕЧЈА ЗАШТИТА**						
Активност	**0002**	**Породични и домски смештај, прихватилишта и друге врсте смештаја**						
010	38/0	472000	НАКНАДЕ ЗА СОЦИЈАЛНУ ЗАШТИТУ ИЗ БУЏЕТА	500.000,00	0,00	0,00	500.000,00	0,04
Укупно за активност		**0002**	**Породични и домски смештај, прихватилишта и друге врсте смештаја**	**500.000,00**	**0,00**	**0,00**	**500.000,00**	**0,04**
Активност	**0016**	**Дневне услуге у заједници**						
010	39/0	472000	НАКНАДЕ ЗА СОЦИЈАЛНУ ЗАШТИТУ ИЗ БУЏЕТА	3.160.000,00	0,00	0,00	3.160.000,00	0,25
Укупно за активност		**0016**	**Дневне услуге у заједници**	**3.160.000,00**	**0,00**	**0,00**	**3.160.000,00**	**0,25**
Активност	**0019**	**Подршка деци и породици са децом**						
010	40/0	423000	УСЛУГЕ ПО УГОВОРУ	1.000.000,00	0,00	0,00	1.000.000,00	0,08
Укупно за активност		**0019**	**Подршка деци и породици са децом**	**1.000.000,00**	**0,00**	**0,00**	**1.000.000,00**	**0,08**
			Извори финансирања за функцију 010:					
		01	**Приходи из буџета**	**4.660.000,00**				
Укупно за функц. клас.		**010**	**Болест и инвалидност**	**4.660.000,00**	**0,00**	**0,00**	**4.660.000,00**	**0,36**
Функц. клас.	**040**	**Породица и деца**						
Програм	**0902**	**СОЦИЈАЛНА И ДЕЧЈА ЗАШТИТА**						
Активност	**0019**	**Подршка деци и породици са децом**						
040	41/0	472000	НАКНАДЕ ЗА СОЦИЈАЛНУ ЗАШТИТУ ИЗ БУЏЕТА	12.500.000,00	0,00	3.000.000,00	15.500.000,00	1,20
Укупно за активност		**0019**	**Подршка деци и породици са децом**	**12.500.000,00**	**0,00**	**3.000.000,00**	**15.500.000,00**	**1,20**
Активност	**0020**	**Подршка рађању и родитељству**						
040	42/0	472000	НАКНАДЕ ЗА СОЦИЈАЛНУ ЗАШТИТУ ИЗ БУЏЕТА	4.500.000,00	0,00	0,00	4.500.000,00	0,35
Укупно за активност		**0020**	**Подршка рађању и родитељству**	**4.500.000,00**	**0,00**	**0,00**	**4.500.000,00**	**0,35**
Пројекат	**4002**	**Стипендирање студената**						
040	43/0	421000	СТАЛНИ ТРОШКОВИ	2.000,00	0,00	0,00	2.000,00	0,00
040	44/0	472000	НАКНАДЕ ЗА СОЦИЈАЛНУ ЗАШТИТУ ИЗ БУЏЕТА	1.500.000,00	0,00	0,00	1.500.000,00	0,12
Укупно за пројекат		**4002**	**Стипендирање студената**	**1.502.000,00**	**0,00**	**0,00**	**1.502.000,00**	**0,12**

ПЛАН РАСХОДА
2024

Шифра функц. класиф.	Број позиције	Економ. класиф.	Опис	Средства из буџета 01	Средства из сопствених извора 04	Средства из осталих извора	Укупно	Структура (%)
Пројекат	**4003**	**Локални план акције о деци**						
040	45/0	481000	ДОТАЦИЈЕ НЕВЛАДИНИМ ОРГАНИЗАЦИЈАМА	0,00	0,00	0,00	0,00	0,00
Укупно за пројекат	**4003**		**Локални план акције о деци**	**0,00**	**0,00**	**0,00**	**0,00**	**0,00**
			Извори финансирања за функцију 040:					
		01	**Приходи из буџета**	**18.502.000,00**				
		07	**Трансфери од других нивоа власти**			**3.000.000,00**		
Укупно за функц. клас.	**040**		**Породица и деца**	**18.502.000,00**	**0,00**	**3.000.000,00**	**21.502.000,00**	**1,67**
Функц. клас.	**070**	**Социјална помоћ угроженом становништву, некласификована на другом месту**						
Програм	**0902**	**СОЦИЈАЛНА И ДЕЧЈА ЗАШТИТА**						
Активност	**0001**	**Једнократне помоћи и други облици помоћи**						
070	46/0	463000	ТРАНСФЕРИ ОСТАЛИМ НИВОИМА ВЛАСТИ	12.515.000,00	0,00	0,00	12.515.000,00	0,97
070	46/1	472000	НАКНАДЕ ЗА СОЦИЈАЛНУ ЗАШТИТУ ИЗ БУЏЕТА	170.000,00	0,00	3.286.080,00	3.456.080,00	0,27
Укупно за активност	**0001**		**Једнократне помоћи и други облици помоћи**	**12.685.000,00**	**0,00**	**3.286.080,00**	**15.971.080,00**	**1,24**
Активност	**0016**	**Дневне услуге у заједници**						
070	47/0	481000	ДОТАЦИЈЕ НЕВЛАДИНИМ ОРГАНИЗАЦИЈАМА	3.000.000,00	0,00	0,00	3.000.000,00	0,23
Укупно за активност	**0016**		**Дневне услуге у заједници**	**3.000.000,00**	**0,00**	**0,00**	**3.000.000,00**	**0,23**
			Извори финансирања за функцију 070:					
		01	**Приходи из буџета**	**15.685.000,00**				
		07	**Трансфери од других нивоа власти**			**1.755.000,00**		
		17	**Неутрошена средства трансфера од других нивоа власти**			**1.531.080,00**		
Укупно за функц. клас.	**070**		**Социјална помоћ угроженом становништву, некласификована на другом месту**	**15.685.000,00**	**0,00**	**3.286.080,00**	**18.971.080,00**	**1,47**
Функц. клас.	**090**	**Социјална заштита некласификована на другом месту**						
Програм	**0902**	**СОЦИЈАЛНА И ДЕЧЈА ЗАШТИТА**						
Активност	**0018**	**Подршка реализацији програма Црвеног крста**						
090	48/0	481000	ДОТАЦИЈЕ НЕВЛАДИНИМ ОРГАНИЗАЦИЈАМА	5.800.000,00	0,00	0,00	5.800.000,00	0,45
Укупно за активност	**0018**		**Подршка реализацији програма Црвеног крста**	**5.800.000,00**	**0,00**	**0,00**	**5.800.000,00**	**0,45**
Активност	**0021**	**Подршка особама са инвалидитетом**						
090	49/0	481000	ДОТАЦИЈЕ НЕВЛАДИНИМ ОРГАНИЗАЦИЈАМА	4.500.000,00	0,00	0,00	4.500.000,00	0,35
Укупно за активност	**0021**		**Подршка особама са инвалидитетом**	**4.500.000,00**	**0,00**	**0,00**	**4.500.000,00**	**0,35**
Пројекат	**4006**	**Локалне план акције Рома**						
090	50/0	423000	УСЛУГЕ ПО УГОВОРУ	0,00	0,00	0,00	0,00	0,00
090	51/0	472000	НАКНАДЕ ЗА СОЦИЈАЛНУ ЗАШТИТУ ИЗ БУЏЕТА	0,00	0,00	0,00	0,00	0,00
Укупно за пројекат	**4006**		**Локалне план акције Рома**	**0,00**	**0,00**	**0,00**	**0,00**	**0,00**
			Извори финансирања за функцију 090:					
		01	**Приходи из буџета**	**10.300.000,00**				
Укупно за функц. клас.	**090**		**Социјална заштита некласификована на другом месту**	**10.300.000,00**	**0,00**	**0,00**	**10.300.000,00**	**0,80**

ПЛАН РАСХОДА
2024

Шифра функц. класиф.	Број позиције	Економ. класиф.	Опис	Средства из буџета 01	Средства из сопствених извора 04	Средства из осталих извора	Укупно	Структура (%)
Функц. клас.	**130**	**Опште услуге**						
Програм	**0602**	**ОПШТЕ УСЛУГЕ ЛОКАЛНЕ САМОУПРАВЕ**						
Активност	**0001**	**Функционисање локалне самоуправе и градских општина**						
130	52/0	411000	ПЛАТЕ, ДОДАЦИ И НАКНАДЕ ЗАПОСЛЕНИХ (ЗАРАДЕ)	87.925.987,00	0,00	0,00	87.925.987,00	6,82
130	53/0	412000	СОЦИЈАЛНИ ДОПРИНОСИ НА ТЕРЕТ ПОСЛОДАВЦА	12.946.624,00	0,00	0,00	12.946.624,00	1,00
130	54/0	413000	НАКНАДЕ У НАТУРИ	500.000,00	0,00	0,00	500.000,00	0,04
130	55/0	414000	СОЦИЈАЛНА ДАВАЊА ЗАПОСЛЕНИМА	4.450.000,00	0,00	0,00	4.450.000,00	0,35
130	56/0	415000	НАКНАДЕ ТРОШКОВА ЗА ЗАПОСЛЕНЕ	5.000.000,00	0,00	0,00	5.000.000,00	0,39
130	57/0	416000	НАГРАДЕ ЗАПОСЛЕНИМА И ОСТАЛИ ПОСЕБНИ РАСХОДИ	5.000.000,00	0,00	0,00	5.000.000,00	0,39
130	58/0	421000	СТАЛНИ ТРОШКОВИ	30.000.000,00	0,00	0,00	30.000.000,00	2,33
130	59/0	422000	ТРОШКОВИ ПУТОВАЊА	250.000,00	0,00	0,00	250.000,00	0,02
130	60/0	423000	УСЛУГЕ ПО УГОВОРУ	9.005.000,00	0,00	0,00	9.005.000,00	0,70
130	61/0	425000	ТЕКУЋЕ ПОПРАВКЕ И ОДРЖАВАЊЕ	2.700.000,00	0,00	0,00	2.700.000,00	0,21
130	62/0	426000	МАТЕРИЈАЛ	8.250.000,00	0,00	0,00	8.250.000,00	0,64
130	63/0	441000	ОТПЛАТА ДОМАЋИХ КАМАТА	430.000,00	0,00	0,00	430.000,00	0,03
130	64/0	451000	СУБВЕНЦИЈЕ ЈАВНИМ НЕФИНАНСИЈСКИМ ПРЕДУЗЕЋИМА И ОРГАНИЗАЦИЈАМА	2.200.000,00	0,00	0,00	2.200.000,00	0,17
130	65/0	465000	ОСТАЛЕ ДОТАЦИЈЕ И ТРАНСФЕРИ	1.600.000,00	0,00	0,00	1.600.000,00	0,12
130	66/0	481000	ДОТАЦИЈЕ НЕВЛАДИНИМ ОРГАНИЗАЦИЈАМА	700.000,00	0,00	0,00	700.000,00	0,05
130	67/0	482000	ПОРЕЗИ, ОБАВЕЗНЕ ТАКСЕ, КАЗНЕ, ПЕНАЛИ И КАМАТЕ	4.000.000,00	0,00	0,00	4.000.000,00	0,31
130	68/0	483000	НОВЧАНЕ КАЗНЕ И ПЕНАЛИ ПО РЕШЕЊУ СУДОВА	500.000,00	0,00	0,00	500.000,00	0,04
130	69/0	485000	НАКНАДА ШТЕТЕ ЗА ПОВРЕДЕ ИЛИ ШТЕТУ НАНЕТУ ОД СТРАНЕ ДРЖАВНИХ ОРГАНА	1.000.000,00	0,00	0,00	1.000.000,00	0,08
130	70/0	511000	ЗГРАДЕ И ГРАЂЕВИНСКИ ОБЈЕКТИ	3.500.000,00	0,00	0,00	3.500.000,00	0,27
130	71/0	512000	МАШИНЕ И ОПРЕМА	5.600.000,00	0,00	0,00	5.600.000,00	0,43
Укупно за активност	**0001**		**Функционисање локалне самоуправе и градских општина**	**185.557.611,00**	**0,00**	**0,00**	**185.557.611,00**	**14,39**
			Извори финансирања за функцију 130:					
		01	**Приходи из буџета**	**185.557.611,00**				
Укупно за функц. клас.		**130**	**Опште услуге**	**185.557.611,00**	**0,00**	**0,00**	**185.557.611,00**	**14,39**
Функц. клас.	**133**	**Остале опште услуге**						
Програм	**0602**	**ОПШТЕ УСЛУГЕ ЛОКАЛНЕ САМОУПРАВЕ**						
Активност	**0001**	**Функционисање локалне самоуправе и градских општина**						
133	72/0	421000	СТАЛНИ ТРОШКОВИ	9.650.000,00	0,00	0,00	9.650.000,00	0,75
133	73/0	423000	УСЛУГЕ ПО УГОВОРУ	3.422.000,00	0,00	0,00	3.422.000,00	0,27
133	74/0	424000	СПЕЦИЈАЛИЗОВАНЕ УСЛУГЕ	0,00	0,00	0,00	0,00	0,00
133	75/0	425000	ТЕКУЋЕ ПОПРАВКЕ И ОДРЖАВАЊЕ	3.500.000,00	0,00	0,00	3.500.000,00	0,27
133	76/0	426000	МАТЕРИЈАЛ	350.000,00	0,00	0,00	350.000,00	0,03
133	76/1	472000	НАКНАДЕ ЗА СОЦИЈАЛНУ ЗАШТИТУ ИЗ БУЏЕТА	0,00	0,00	12.178.987,00	12.178.987,00	0,94
133	77/0	481000	ДОТАЦИЈЕ НЕВЛАДИНИМ ОРГАНИЗАЦИЈАМА	2.075.000,00	0,00	0,00	2.075.000,00	0,16
133	78/0	511000	ЗГРАДЕ И ГРАЂЕВИНСКИ ОБЈЕКТИ	1.000.000,00	0,00	0,00	1.000.000,00	0,08
Укупно за активност	**0001**		**Функционисање локалне самоуправе и градских општина**	**19.997.000,00**	**0,00**	**12.178.987,00**	**32.175.987,00**	**2,49**
Пројекат	**5004**	**Пројектовање и изградња дечијег игралишта**						

ПЛАН РАСХОДА
2024

Шифра функц. класиф.	Број позиције	Економ. класиф.	Опис	Средства из буџета 01	Средства из сопствених извора 04	Средства из осталих извора	Укупно	Структура (%)
133	79/0	511000	ЗГРАДЕ И ГРАЂЕВИНСКИ ОБЈЕКТИ	0,00	0,00	0,00	0,00	0,00
133	79/1	512000	МАШИНЕ И ОПРЕМА	0,00	0,00	1.360.000,00	1.360.000,00	0,11
Укупно за пројекат		**5004**	**Пројектовање и изградња дечијег игралишта**	**0,00**	**0,00**	**1.360.000,00**	**1.360.000,00**	**0,11**
Пројекат	**5005**	**Куповина некретнине**						
133	80/0	511000	ЗГРАДЕ И ГРАЂЕВИНСКИ ОБЈЕКТИ	0,00	0,00	0,00	0,00	0,00
Укупно за пројекат		**5005**	**Куповина некретнине**	**0,00**	**0,00**	**0,00**	**0,00**	**0,00**
			Извори финансирања за функцију 133:					
		01	**Приходи из буџета**	**19.997.000,00**				
		06	**Донације од међународних организација**			**1.360.000,00**		
		07	**Трансфери од других нивоа власти**			**5.631.789,00**		
		17	**Неутрошена средства трансфера од других нивоа власти**			**6.547.198,00**		
Укупно за функц. клас.		**133**	**Остале опште услуге**	**19.997.000,00**	**0,00**	**13.538.987,00**	**33.535.987,00**	**2,60**
Функц. клас.	**160**	**Опште јавне услуге некласификоване на другом месту**						
Програм	**0602**	**ОПШТЕ УСЛУГЕ ЛОКАЛНЕ САМОУПРАВЕ**						
Активност	**0007**	**Функционисање националних савета националних мањина**						
160	81/0	481000	ДОТАЦИЈЕ НЕВЛАДИНИМ ОРГАНИЗАЦИЈАМА	600.000,00	0,00	0,00	600.000,00	0,05
Укупно за активност		**0007**	**Функционисање националних савета националних мањина**	**600.000,00**	**0,00**	**0,00**	**600.000,00**	**0,05**
Активност	**0009**	**Текућа буџетска резерва**						
160	82/0	499000	СРЕДСТВА РЕЗЕРВЕ	3.000.000,00	0,00	0,00	3.000.000,00	0,23
Укупно за активност		**0009**	**Текућа буџетска резерва**	**3.000.000,00**	**0,00**	**0,00**	**3.000.000,00**	**0,23**
Активност	**0010**	**Стална буџетска резерва**						
160	83/0	499000	СРЕДСТВА РЕЗЕРВЕ	150.000,00	0,00	0,00	150.000,00	0,01
Укупно за активност		**0010**	**Стална буџетска резерва**	**150.000,00**	**0,00**	**0,00**	**150.000,00**	**0,01**
			Извори финансирања за функцију 160:					
		01	**Приходи из буџета**	**3.750.000,00**				
Укупно за функц. клас.		**160**	**Опште јавне услуге некласификоване на другом месту**	**3.750.000,00**	**0,00**	**0,00**	**3.750.000,00**	**0,29**
Функц. клас.	**220**	**Цивилна одбрана**						
Програм	**0602**	**ОПШТЕ УСЛУГЕ ЛОКАЛНЕ САМОУПРАВЕ**						
Активност	**0014**	**Управљање у ванредним ситуацијама**						
220	84/0	421000	СТАЛНИ ТРОШКОВИ	170.000,00	0,00	0,00	170.000,00	0,01
220	85/0	423000	УСЛУГЕ ПО УГОВОРУ	180.000,00	0,00	0,00	180.000,00	0,01
220	86/0	426000	МАТЕРИЈАЛ	150.000,00	0,00	0,00	150.000,00	0,01
Укупно за активност		**0014**	**Управљање у ванредним ситуацијама**	**500.000,00**	**0,00**	**0,00**	**500.000,00**	**0,04**
			Извори финансирања за функцију 220:					
		01	**Приходи из буџета**	**500.000,00**				
Укупно за функц. клас.		**220**	**Цивилна одбрана**	**500.000,00**	**0,00**	**0,00**	**500.000,00**	**0,04**

ПЛАН РАСХОДА
2024

Шифра функц. класиф.	Број позиције	Економ. класиф.	Опис	Средства из буџета 01	Средства из сопствених извора 04	Средства из осталих извора	Укупно	Структура (%)
Функц. клас.	**320**	**Услуге противпожарне заштите**						
Програм	**0602**	**ОПШТЕ УСЛУГЕ ЛОКАЛНЕ САМОУПРАВЕ**						
Активност	**0001**	**Функционисање локалне самоуправе и градских општина**						
320	87/0	481000	ДОТАЦИЈЕ НЕВЛАДИНИМ ОРГАНИЗАЦИЈАМА	2.400.000,00	0,00	0,00	2.400.000,00	0,19
Укупно за активност	**0001**	**Функционисање локалне самоуправе и градских општина**		**2.400.000,00**	**0,00**	**0,00**	**2.400.000,00**	**0,19**
			Извори финансирања за функцију 320:					
		01	**Приходи из буџета**	**2.400.000,00**				
Укупно за функц. клас.	**320**	**Услуге противпожарне заштите**		**2.400.000,00**	**0,00**	**0,00**	**2.400.000,00**	**0,19**
Функц. клас.	**360**	**Јавни ред и безбедност некласификован на другом месту**						
Програм	**0701**	**ОРГАНИЗАЦИЈА САОБРАЋАЈА И САОБРАЋАЈНА ИНФРАСТРУКТУРА**						
Пројекат	**5003**	**Неизграђени део бициглистичке стазе на Торњошком путу**						
360	88/0	511000	ЗГРАДЕ И ГРАЂЕВИНСКИ ОБЈЕКТИ	0,00	0,00	0,00	0,00	0,00
Укупно за пројекат	**5003**	**Неизграђени део бициглистичке стазе на Торњошком путу**		**0,00**	**0,00**	**0,00**	**0,00**	**0,00**
Укупно за функц. клас.	**360**	**Јавни ред и безбедност некласификован на другом месту**		**0,00**	**0,00**	**0,00**	**0,00**	**0,00**
Функц. клас.	**411**	**Општи економски и комерцијални послови**						
Програм	**1501**	**ЛОКАЛНИ ЕКОНОМСКИ РАЗВОЈ**						
Активност	**0003**	**Подршка економском развоју и промоцији предузетништва**						
411	89/0	481000	ДОТАЦИЈЕ НЕВЛАДИНИМ ОРГАНИЗАЦИЈАМА	300.000,00	0,00	0,00	300.000,00	0,02
Укупно за активност	**0003**	**Подршка економском развоју и промоцији предузетништва**		**300.000,00**	**0,00**	**0,00**	**300.000,00**	**0,02**
			Извори финансирања за функцију 411:					
		01	**Приходи из буџета**	**300.000,00**				
Укупно за функц. клас.	**411**	**Општи економски и комерцијални послови**		**300.000,00**	**0,00**	**0,00**	**300.000,00**	**0,02**
Функц. клас.	**421**	**Пољопривреда**						
Програм	**0101**	**ПОЉОПРИВРЕДА И РУРАЛНИ РАЗВОЈ**						
Активност	**0001**	**Подршка за спровођење пољопривредне политике у локалној заједници**						
421	90/0	416000	НАГРАДЕ ЗАПОСЛЕНИМА И ОСТАЛИ ПОСЕБНИ РАСХОДИ	150.000,00	0,00	0,00	150.000,00	0,01
421	90/1	422000	ТРОШКОВИ ПУТОВАЊА	650.000,00	0,00	0,00	650.000,00	0,05
421	91/0	423000	УСЛУГЕ ПО УГОВОРУ	1.000.000,00	0,00	0,00	1.000.000,00	0,08
421	92/0	424000	СПЕЦИЈАЛИЗОВАНЕ УСЛУГЕ	18.930.000,00	0,00	0,00	18.930.000,00	1,47
421	93/0	425000	ТЕКУЋЕ ПОПРАВКЕ И ОДРЖАВАЊЕ	3.000.000,00	0,00	9.484.147,00	12.484.147,00	0,97
421	94/0	426000	МАТЕРИЈАЛ	470.000,00	0,00	0,00	470.000,00	0,04
421	95/0	481000	ДОТАЦИЈЕ НЕВЛАДИНИМ ОРГАНИЗАЦИЈАМА	1.450.000,00	0,00	0,00	1.450.000,00	0,11
421	96/0	511000	ЗГРАДЕ И ГРАЂЕВИНСКИ ОБЈЕКТИ	1.000.000,00	0,00	0,00	1.000.000,00	0,08
Укупно за активност	**0001**	**Подршка за спровођење пољопривредне политике у локалној заједници**		**26.650.000,00**	**0,00**	**9.484.147,00**	**36.134.147,00**	**2,80**
Активност	**0002**	**Мере подршке руралном развоју**						
421	97/0	416000	НАГРАДЕ ЗАПОСЛЕНИМА И ОСТАЛИ ПОСЕБНИ РАСХОДИ	450.000,00	0,00	0,00	450.000,00	0,03

ПЛАН РАСХОДА
2024

Шифра функц. класиф.	Број позиције	Економ. класиф.	Опис	Средства из буџета 01	Средства из сопствених извора 04	Средства из осталих извора	Укупно	Структура (%)
421	98/0	454000	СУБВЕНЦИЈЕ ПРИВАТНИМ ПРЕДУЗЕЋИМА	5.000.000,00	0,00	0,00	5.000.000,00	0,39
Укупно за активност		**0002**	**Мере подршке руралном развоју**	**5.450.000,00**	**0,00**	**0,00**	**5.450.000,00**	**0,42**
			Извори финансирања за функцију 421:					
		01	**Приходи из буџета**	**32.100.000,00**				
		07	**Трансфери од других нивоа власти**			**9.484.147,00**		
Укупно за функц. клас.		**421**	**Пољопривреда**	**32.100.000,00**	**0,00**	**9.484.147,00**	**41.584.147,00**	**3,22**
Функц. клас.	**435**	**Електрична енергија**						
Програм	**0501**	**ЕНЕРГЕТСКА ЕФИКАСНОСТ И ОБНОВЉИВИ ИЗВОРИ ЕНЕРГИЈЕ**						
Пројекат	**7001**	**Замена постојећих светиљки за штедљивим изворима светлости у згради општине Сента**						
435	99/0	425000	ТЕКУЋЕ ПОПРАВКЕ И ОДРЖАВАЊЕ	0,00	0,00	0,00	0,00	0,00
Укупно за пројекат		**7001**	**Замена постојећих светиљки за штедљивим изворима светлости у згради општине Сента**	**0,00**	**0,00**	**0,00**	**0,00**	**0,00**
Укупно за функц. клас.		**435**	**Електрична енергија**	**0,00**	**0,00**	**0,00**	**0,00**	**0,00**
Функц. клас.	**436**	**Остала енергија**						
Програм	**0501**	**ЕНЕРГЕТСКА ЕФИКАСНОСТ И ОБНОВЉИВИ ИЗВОРИ ЕНЕРГИЈЕ**						
Активност	**0001**	**Енергетски менаџмент**						
436	100/0	472000	НАКНАДЕ ЗА СОЦИЈАЛНУ ЗАШТИТУ ИЗ БУЏЕТА	4.000.000,00	0,00	3.943.190,00	7.943.190,00	0,62
Укупно за активност		**0001**	**Енергетски менаџмент**	**4.000.000,00**	**0,00**	**3.943.190,00**	**7.943.190,00**	**0,62**
			Извори финансирања за функцију 436:					
		01	**Приходи из буџета**	**4.000.000,00**				
		07	**Трансфери од других нивоа власти**			**1.915.000,00**		
		17	**Неутрошена средства трансфера од других нивоа власти**			**2.028.190,00**		
Укупно за функц. клас.		**436**	**Остала енергија**	**4.000.000,00**	**0,00**	**3.943.190,00**	**7.943.190,00**	**0,62**
Функц. клас.	**451**	**Друмски саобраћај**						
Програм	**0701**	**ОРГАНИЗАЦИЈА САОБРАЋАЈА И САОБРАЋАЈНА ИНФРАСТРУКТУРА**						
Активност	**0002**	**Управљање и одржавање саобраћајне инфраструктуре**						
451	101/0	423000	УСЛУГЕ ПО УГОВОРУ	0,00	0,00	0,00	0,00	0,00
451	102/0	424000	СПЕЦИЈАЛИЗОВАНЕ УСЛУГЕ	1.000.000,00	0,00	0,00	1.000.000,00	0,08
451	103/0	425000	ТЕКУЋЕ ПОПРАВКЕ И ОДРЖАВАЊЕ	8.000.000,00	0,00	0,00	8.000.000,00	0,62
Укупно за активност		**0002**	**Управљање и одржавање саобраћајне инфраструктуре**	**9.000.000,00**	**0,00**	**0,00**	**9.000.000,00**	**0,70**
Пројекат	**5005**	**Изградња улица у општини Сента**						
451	104/0	511000	ЗГРАДЕ И ГРАЂЕВИНСКИ ОБЈЕКТИ	17.150.000,00	0,00	100.000.000,00	117.150.000,00	9,08
Укупно за пројекат		**5005**	**Изградња улица у општини Сента**	**17.150.000,00**	**0,00**	**100.000.000,00**	**117.150.000,00**	**9,08**
Пројекат	**5006**	**Финансирање И фазе радова на реконструкцији и проширењу саобраћајнице ос Сел школе до Бурањ шора на територији Општине Сента**						
451	104/1	511000	ЗГРАДЕ И ГРАЂЕВИНСКИ ОБЈЕКТИ	7.300.000,00	0,00	89.901.000,00	97.201.000,00	7,54
Укупно за пројекат		**5006**	**Финансирање И фазе радова на реконструкцији и проширењу саобраћајнице ос**	**7.300.000,00**	**0,00**	**89.901.000,00**	**97.201.000,00**	**7,54**

ПЛАН РАСХОДА
2024

Шифра функц. класиф.	Број позиције	Економ. класиф.	Опис	Средства из буџета 01	Средства из сопствених извора 04	Средства из осталих извора	Укупно	Структура (%)
			Сел школе до Бурањ шора на територији Општине Сента					
			Извори финансирања за функцију 451:					
		01	**Приходи из буџета**	**33.450.000,00**				
		07	**Трансфери од других нивоа власти**			**189.901.000,00**		
Укупно за функц. клас.		**451**	**Друмски саобраћај**	**33.450.000,00**	**0,00**	**189.901.000,00**	**223.351.000,00**	**17,32**
Функц. клас.	**455**	**Цевоводи и други облици саобраћаја**						
Програм	**1102**	**КОМУНАЛНЕ ДЕЛАТНОСТИ**						
Пројекат	**5001**	**Обнова документација за хидротермалну бушотину**						
455	105/0	511000	ЗГРАДЕ И ГРАЂЕВИНСКИ ОБЈЕКТИ	1.100.000,00	0,00	0,00	1.100.000,00	0,09
Укупно за пројекат	**5001**	**Обнова документација за хидротермалну бушотину**		**1.100.000,00**	**0,00**	**0,00**	**1.100.000,00**	**0,09**
			Извори финансирања за функцију 455:					
		01	**Приходи из буџета**	**1.100.000,00**				
Укупно за функц. клас.		**455**	**Цевоводи и други облици саобраћаја**	**1.100.000,00**	**0,00**	**0,00**	**1.100.000,00**	**0,09**
Функц. клас.	**470**	**Остале делатности**						
Програм	**1102**	**КОМУНАЛНЕ ДЕЛАТНОСТИ**						
Активност	**0002**	**Одржавање јавних зелених површина**						
470	106/0	424000	СПЕЦИЈАЛИЗОВАНЕ УСЛУГЕ	21.000.000,00	0,00	0,00	21.000.000,00	1,63
Укупно за активност	**0002**	**Одржавање јавних зелених површина**		**21.000.000,00**	**0,00**	**0,00**	**21.000.000,00**	**1,63**
Активност	**0003**	**Одржавање чистоће на површинама јавне намене**						
470	107/0	421000	СТАЛНИ ТРОШКОВИ	12.500.000,00	0,00	0,00	12.500.000,00	0,97
Укупно за активност	**0003**	**Одржавање чистоће на површинама јавне намене**		**12.500.000,00**	**0,00**	**0,00**	**12.500.000,00**	**0,97**
Активност	**0004**	**Зоохигијена**						
470	108/0	421000	СТАЛНИ ТРОШКОВИ	400.000,00	0,00	0,00	400.000,00	0,03
470	109/0	424000	СПЕЦИЈАЛИЗОВАНЕ УСЛУГЕ	12.000.000,00	0,00	0,00	12.000.000,00	0,93
Укупно за активност	**0004**	**Зоохигијена**		**12.400.000,00**	**0,00**	**0,00**	**12.400.000,00**	**0,96**
			Извори финансирања за функцију 470:					
		01	**Приходи из буџета**	**45.900.000,00**				
Укупно за функц. клас.		**470**	**Остале делатности**	**45.900.000,00**	**0,00**	**0,00**	**45.900.000,00**	**3,56**
Функц. клас.	**473**	**Туризам**						
Програм	**1502**	**РАЗВОЈ ТУРИЗМА**						
Активност	**0001**	**Управљање развојем туризма**						
473	110/0	481000	ДОТАЦИЈЕ НЕВЛАДИНИМ ОРГАНИЗАЦИЈАМА	2.100.000,00	0,00	0,00	2.100.000,00	0,16
Укупно за активност	**0001**	**Управљање развојем туризма**		**2.100.000,00**	**0,00**	**0,00**	**2.100.000,00**	**0,16**
Пројекат	**7013**	**Прослава 327. годишњице Сенћанске битке**						
473	110/1	421000	СТАЛНИ ТРОШКОВИ	0,00	0,00	900.000,00	900.000,00	0,07

ПЛАН РАСХОДА
2024

Шифра функц. класиф.	Број позиције	Економ. класиф.	Опис	Средства из буџета 01	Средства из сопствених извора 04	Средства из осталих извора	Укупно	Структура (%)
Укупно за пројекат		**7013**	**Прослава 327. годишњице Сенћанске битке**	**0,00**	**0,00**	**900.000,00**	**900.000,00**	**0,07**
Пројекат	**7014**	**Михољски сусрети села**						
473	110/2	421000	СТАЛНИ ТРОШКОВИ	0,00	0,00	240.000,00	240.000,00	0,02
473	110/3	423000	УСЛУГЕ ПО УГОВОРУ	0,00	0,00	70.000,00	70.000,00	0,01
473	110/4	426000	МАТЕРИЈАЛ	0,00	0,00	190.000,00	190.000,00	0,01
Укупно за пројекат		**7014**	**Михољски сусрети села**	**0,00**	**0,00**	**500.000,00**	**500.000,00**	**0,04**
			Извори финансирања за функцију 473:					
		01	**Приходи из буџета**	**2.100.000,00**				
		07	**Трансфери од других нивоа власти**			**1.400.000,00**		
Укупно за функц. клас.		**473**	**Туризам**	**2.100.000,00**	**0,00**	**1.400.000,00**	**3.500.000,00**	**0,27**
Функц. клас.	**474**	**Вишенаменски развојни пројекти**						
Програм	**0602**	**ОПШТЕ УСЛУГЕ ЛОКАЛНЕ САМОУПРАВЕ**						
Активност	**0001**	**Функционисање локалне самоуправе и градских општина**						
474	111/0	424000	СПЕЦИЈАЛИЗОВАНЕ УСЛУГЕ	300.000,00	0,00	0,00	300.000,00	0,02
474	112/0	511000	ЗГРАДЕ И ГРАЂЕВИНСКИ ОБЈЕКТИ	7.000.000,00	0,00	0,00	7.000.000,00	0,54
Укупно за активност		**0001**	**Функционисање локалне самоуправе и градских општина**	**7.300.000,00**	**0,00**	**0,00**	**7.300.000,00**	**0,57**
			Извори финансирања за функцију 474:					
		01	**Приходи из буџета**	**7.300.000,00**				
Укупно за функц. клас.		**474**	**Вишенаменски развојни пројекти**	**7.300.000,00**	**0,00**	**0,00**	**7.300.000,00**	**0,57**
Функц. клас.	**490**	**Економски послови некласификовани на другом месту**						
Програм	**1501**	**ЛОКАЛНИ ЕКОНОМСКИ РАЗВОЈ**						
Активност	**0001**	**Унапређење привредног и инвестиционог амбијента**						
490	113/0	451000	СУБВЕНЦИЈЕ ЈАВНИМ НЕФИНАНСИЈСКИМ ПРЕДУЗЕЋИМА И ОРГАНИЗАЦИЈАМА	4.850.000,00	0,00	0,00	4.850.000,00	0,38
Укупно за активност		**0001**	**Унапређење привредног и инвестиционог амбијента**	**4.850.000,00**	**0,00**	**0,00**	**4.850.000,00**	**0,38**
			Извори финансирања за функцију 490:					
		01	**Приходи из буџета**	**4.850.000,00**				
Укупно за функц. клас.		**490**	**Економски послови некласификовани на другом месту**	**4.850.000,00**	**0,00**	**0,00**	**4.850.000,00**	**0,38**
Функц. клас.	**560**	**Заштита животне средине некласификована на другом месту**						
Програм	**0401**	**ЗАШТИТА ЖИВОТНЕ СРЕДИНЕ**						
Активност	**0001**	**Управљање заштитом животне средине**						
560	114/0	424000	СПЕЦИЈАЛИЗОВАНЕ УСЛУГЕ	1.622.000,00	0,00	0,00	1.622.000,00	0,13
560	115/0	426000	МАТЕРИЈАЛ	0,00	0,00	0,00	0,00	0,00
Укупно за активност		**0001**	**Управљање заштитом животне средине**	**1.622.000,00**	**0,00**	**0,00**	**1.622.000,00**	**0,13**
Активност	**0002**	**Праћење квалитета елемената животне средине**						
560	116/0	424000	СПЕЦИЈАЛИЗОВАНЕ УСЛУГЕ	4.000.000,00	0,00	0,00	4.000.000,00	0,31

ПЛАН РАСХОДА
2024

Шифра функц. класиф.	Број позиције	Економ. класиф.	Опис	Средства из буџета 01	Средства из сопствених извора 04	Средства из осталих извора	Укупно	Структура (%)
Укупно за активност		**0002**	**Праћење квалитета елемената животне средине**	**4.000.000,00**	**0,00**	**0,00**	**4.000.000,00**	**0,31**
Активност	**0005**	**Управљање комуналним отпадом**						
560	117/0	424000	СПЕЦИЈАЛИЗОВАНЕ УСЛУГЕ	641.000,00	0,00	0,00	641.000,00	0,05
560	118/0	451000	СУБВЕНЦИЈЕ ЈАВНИМ НЕФИНАНСИЈСКИМ ПРЕДУЗЕЋИМА И ОРГАНИЗАЦИЈАМА	18.700.000,00	0,00	0,00	18.700.000,00	1,45
Укупно за активност		**0005**	**Управљање комуналним отпадом**	**19.341.000,00**	**0,00**	**0,00**	**19.341.000,00**	**1,50**
Пројекат	**7014**	**Смањење загађења ваздуха пореклом из индивидуалних извора у општини Сента у 2024. години**						
560	118/1	472000	НАКНАДЕ ЗА СОЦИЈАЛНУ ЗАШТИТУ ИЗ БУЏЕТА	336.000,00	0,00	1.344.000,00	1.680.000,00	0,13
Укупно за пројекат		**7014**	**Смањење загађења ваздуха пореклом из индивидуалних извора у општини Сента у 2024. години**	**336.000,00**	**0,00**	**1.344.000,00**	**1.680.000,00**	**0,13**
Пројекат	**7015**	**Пошумљавање у циљу заштите и очувања предеоног диверзитета у 2024. години**						
560	118/2	424000	СПЕЦИЈАЛИЗОВАНЕ УСЛУГЕ	742.098,00	0,00	613.683,00	1.355.781,00	0,11
Укупно за пројекат		**7015**	**Пошумљавање у циљу заштите и очувања предеоног диверзитета у 2024. години**	**742.098,00**	**0,00**	**613.683,00**	**1.355.781,00**	**0,11**
Пројекат	**7016**	**ИПА-БИОФОРЕСТ**						
560	118/3	423000	УСЛУГЕ ПО УГОВОРУ	4.300.000,00	0,00	2.020.420,00	6.320.420,00	0,49
Укупно за пројекат		**7016**	**ИПА-БИОФОРЕСТ**	**4.300.000,00**	**0,00**	**2.020.420,00**	**6.320.420,00**	**0,49**
Пројекат	**7017**	**Пројекат санације дивље депоније на парцели број 15998 к.о. Сента, општина Сента**						
560	118/4	424000	СПЕЦИЈАЛИЗОВАНЕ УСЛУГЕ	294.171,00	0,00	1.176.681,00	1.470.852,00	0,11
Укупно за пројекат		**7017**	**Пројекат санације дивље депоније на парцели број 15998 к.о. Сента, општина Сента**	**294.171,00**	**0,00**	**1.176.681,00**	**1.470.852,00**	**0,11**
			Извори финансирања за функцију 560:					
		01	**Приходи из буџета**	**30.635.269,00**				
		06	**Донације од међународних организација**			**2.020.420,00**		
		07	**Трансфери од других нивоа власти**			**3.134.364,00**		
Укупно за функц. клас.		**560**	**Заштита животне средине некласификована на другом месту**	**30.635.269,00**	**0,00**	**5.154.784,00**	**35.790.053,00**	**2,77**
Функц. клас.	**620**	**Развој заједнице**						
Програм	**1101**	**СТАНОВАЊЕ, УРБАНИЗАМ И ПРОСТОРНО ПЛАНИРАЊЕ**						
Активност	**0001**	**Просторно и урбанистичко планирање**						
620	119/0	416000	НАГРАДЕ ЗАПОСЛЕНИМА И ОСТАЛИ ПОСЕБНИ РАСХОДИ	320.000,00	0,00	0,00	320.000,00	0,02
620	120/0	423000	УСЛУГЕ ПО УГОВОРУ	780.000,00	0,00	0,00	780.000,00	0,06
620	121/0	424000	СПЕЦИЈАЛИЗОВАНЕ УСЛУГЕ	350.000,00	0,00	0,00	350.000,00	0,03
620	122/0	511000	ЗГРАДЕ И ГРАЂЕВИНСКИ ОБЈЕКТИ	300.000,00	0,00	365.000,00	665.000,00	0,05
Укупно за активност		**0001**	**Просторно и урбанистичко планирање**	**1.750.000,00**	**0,00**	**365.000,00**	**2.115.000,00**	**0,16**
Активност	**0003**	**Управљање грађевинским земљиштем**						
620	123/0	424000	СПЕЦИЈАЛИЗОВАНЕ УСЛУГЕ	1.000.000,00	0,00	0,00	1.000.000,00	0,08
Укупно за активност		**0003**	**Управљање грађевинским земљиштем**	**1.000.000,00**	**0,00**	**0,00**	**1.000.000,00**	**0,08**
Пројекат	**7002**	**ИЗГРАДА ПЛАНА ДЕТАЉНЕ РЕГУЛАЦИЈЕ ЗА ТРАСЕ ДРЖАВНОГ ПУТА ИИА РЕДА БРОЈ 105**						
620	124/0	511000	ЗГРАДЕ И ГРАЂЕВИНСКИ ОБЈЕКТИ	0,00	0,00	1.527.200,00	1.527.200,00	0,12

ПЛАН РАСХОДА
2024

Шифра функц. класиф.	Број позиције	Економ. класиф.	Опис	Средства из буџета 01	Средства из сопствених извора 04	Средства из осталих извора	Укупно	Структура (%)
Укупно за пројекат		**7002**	**ИЗГРАДА ПЛАНА ДЕТАЉНЕ РЕГУЛАЦИЈЕ ЗА ТРАСЕ ДРЖАВНОГ ПУТА ИИА РЕДА БРОЈ 105**	**0,00**	**0,00**	**1.527.200,00**	**1.527.200,00**	**0,12**
Пројекат	**7006**	**Пројектно-техничка документација за кружни ток на Суботичком путу у Индустријској зони СЕВЕРО-ЗАПАД у Сенти**						
620	125/0	511000	ЗГРАДЕ И ГРАЂЕВИНСКИ ОБЈЕКТИ	600.000,00	0,00	1.210.000,00	1.810.000,00	0,14
Укупно за пројекат		**7006**	**Пројектно-техничка документација за кружни ток на Суботичком путу у Индустријској зони СЕВЕРО-ЗАПАД у Сенти**	**600.000,00**	**0,00**	**1.210.000,00**	**1.810.000,00**	**0,14**
Пројекат	**7009**	**Пројекта реконстрикције канализационе мреже у улицама Поштанска и Вук Караџића у Сенти**						
620	126/0	511000	ЗГРАДЕ И ГРАЂЕВИНСКИ ОБЈЕКТИ	500.000,00	0,00	1.000.000,00	1.500.000,00	0,12
Укупно за пројекат		**7009**	**Пројекта реконстрикције канализационе мреже у улицама Поштанска и Вук Караџића у Сенти**	**500.000,00**	**0,00**	**1.000.000,00**	**1.500.000,00**	**0,12**
Пројекат	**7005**	**Израда пројектно-техничке документације за семафоризацију раскрснице Арпадова-Војислава Илића**						
620	126/1	511000	ЗГРАДЕ И ГРАЂЕВИНСКИ ОБЈЕКТИ	115.200,00	0,00	460.800,00	576.000,00	0,04
Укупно за пројекат		**7005**	**Израда пројектно-техничке документације за семафоризацију раскрснице Арпадова-Војислава Илића**	**115.200,00**	**0,00**	**460.800,00**	**576.000,00**	**0,04**
			Извори финансирања за функцију 620:					
		01	**Приходи из буџета**	**3.965.200,00**				
		17	**Неутрошена средства трансфера од других нивоа власти**			**4.563.000,00**		
Укупно за функц. клас.		**620**	**Развој заједнице**	**3.965.200,00**	**0,00**	**4.563.000,00**	**8.528.200,00**	**0,66**
Функц. клас.	**630**	**Водоснабдевање**						
Програм	**1102**	**КОМУНАЛНЕ ДЕЛАТНОСТИ**						
Пројекат	**7010**	**Бушење бунара Б-10/ИИ на водозахвату-Југ у Сенти**						
630	127/0	511000	ЗГРАДЕ И ГРАЂЕВИНСКИ ОБЈЕКТИ	6.700.000,00	0,00	5.928.919,00	12.628.919,00	0,98
Укупно за пројекат		**7010**	**Бушење бунара Б-10/ИИ на водозахвату-Југ у Сенти**	**6.700.000,00**	**0,00**	**5.928.919,00**	**12.628.919,00**	**0,98**
Пројекат	**7011**	**Изградња објекта за снабдевање водом на катастарским парцелама број:5915/1,5914 и 8073 КО Торњош**						
630	127/1	511000	ЗГРАДЕ И ГРАЂЕВИНСКИ ОБЈЕКТИ	710.000,00	0,00	9.370.287,00	10.080.287,00	0,78
Укупно за пројекат		**7011**	**Изградња објекта за снабдевање водом на катастарским парцелама број:5915/1,5914 и 8073 КО Торњош**	**710.000,00**	**0,00**	**9.370.287,00**	**10.080.287,00**	**0,78**
			Извори финансирања за функцију 630:					
		01	**Приходи из буџета**	**7.410.000,00**				
		07	**Трансфери од других нивоа власти**			**1.728.919,00**		
		17	**Неутрошена средства трансфера од других нивоа власти**			**13.570.287,00**		
Укупно за функц. клас.		**630**	**Водоснабдевање**	**7.410.000,00**	**0,00**	**15.299.206,00**	**22.709.206,00**	**1,76**
Функц. клас.	**640**	**Улична расвета**						
Програм	**1102**	**КОМУНАЛНЕ ДЕЛАТНОСТИ**						
Активност	**0001**	**Управљање/одржавање јавним осветљењем**						
640	128/0	421000	СТАЛНИ ТРОШКОВИ	19.000.000,00	0,00	3.896.000,00	22.896.000,00	1,78
640	129/0	423000	УСЛУГЕ ПО УГОВОРУ	1.422.000,00	0,00	0,00	1.422.000,00	0,11
640	129/1	424000	СПЕЦИЈАЛИЗОВАНЕ УСЛУГЕ	1.600.000,00	0,00	0,00	1.600.000,00	0,12

ПЛАН РАСХОДА
2024

Шифра функц. класиф.	Број позиције	Економ. класиф.	Опис	Средства из буџета 01	Средства из сопствених извора 04	Средства из осталих извора	Укупно	Структура (%)
640	130/0	425000	ТЕКУЋЕ ПОПРАВКЕ И ОДРЖАВАЊЕ	3.200.000,00	0,00	0,00	3.200.000,00	0,25
Укупно за активност		**0001**	**Управљање/одржавање јавним осветљењем**	**25.222.000,00**	**0,00**	**3.896.000,00**	**29.118.000,00**	**2,26**
			Извори финансирања за функцију 640:					
		01	**Приходи из буџета**	**25.222.000,00**				
		13	**Нераспоређени вишак прихода из ранијих година**			**3.896.000,00**		
Укупно за функц. клас.		**640**	**Улична расвета**	**25.222.000,00**	**0,00**	**3.896.000,00**	**29.118.000,00**	**2,26**
Функц. клас.	**721**	**Опште медицинске услуге**						
Програм	**1801**	**ЗДРАВСТВЕНА ЗАШТИТА**						
Активност	**0001**	**Функционисање установа примарне здравствене заштите**						
721	131/0	464000	ДОТАЦИЈЕ ОРГАНИЗАЦИЈАМА ЗА ОБАВЕЗНО СОЦИЈАЛНО ОСИГУРАЊЕ	10.050.000,00	0,00	0,00	10.050.000,00	0,78
Укупно за активност		**0001**	**Функционисање установа примарне здравствене заштите**	**10.050.000,00**	**0,00**	**0,00**	**10.050.000,00**	**0,78**
Активност	**0002**	**Мртвозорство**						
721	132/0	424000	СПЕЦИЈАЛИЗОВАНЕ УСЛУГЕ	600.000,00	0,00	0,00	600.000,00	0,05
Укупно за активност		**0002**	**Мртвозорство**	**600.000,00**	**0,00**	**0,00**	**600.000,00**	**0,05**
			Извори финансирања за функцију 721:					
		01	**Приходи из буџета**	**10.650.000,00**				
Укупно за функц. клас.		**721**	**Опште медицинске услуге**	**10.650.000,00**	**0,00**	**0,00**	**10.650.000,00**	**0,83**
Функц. клас.	**740**	**Услуге јавног здравства**						
Програм	**1801**	**ЗДРАВСТВЕНА ЗАШТИТА**						
Активност	**0003**	**Спровођење активности из области друштвене бриге за јавно здравље**						
740	133/0	481000	ДОТАЦИЈЕ НЕВЛАДИНИМ ОРГАНИЗАЦИЈАМА	100.000,00	0,00	0,00	100.000,00	0,01
Укупно за активност		**0003**	**Спровођење активности из области друштвене бриге за јавно здравље**	**100.000,00**	**0,00**	**0,00**	**100.000,00**	**0,01**
			Извори финансирања за функцију 740:					
		01	**Приходи из буџета**	**100.000,00**				
Укупно за функц. клас.		**740**	**Услуге јавног здравства**	**100.000,00**	**0,00**	**0,00**	**100.000,00**	**0,01**
Функц. клас.	**810**	**Услуге рекреације и спорта**						
Програм	**1301**	**РАЗВОЈ СПОРТА И ОМЛАДИНЕ**						
Активност	**0001**	**Подршка локалним спортским организацијама, удружењима и савезима**						
810	134/0	481000	ДОТАЦИЈЕ НЕВЛАДИНИМ ОРГАНИЗАЦИЈАМА	31.600.000,00	0,00	0,00	31.600.000,00	2,45
Укупно за активност		**0001**	**Подршка локалним спортским организацијама, удружењима и савезима**	**31.600.000,00**	**0,00**	**0,00**	**31.600.000,00**	**2,45**
Активност	**0004**	**Функционисање локалних спортских установа**						
810	135/0	421000	СТАЛНИ ТРОШКОВИ	18.700.000,00	0,00	0,00	18.700.000,00	1,45
810	136/0	423000	УСЛУГЕ ПО УГОВОРУ	620.000,00	0,00	0,00	620.000,00	0,05
810	137/0	424000	СПЕЦИЈАЛИЗОВАНЕ УСЛУГЕ	500.000,00	0,00	0,00	500.000,00	0,04
810	138/0	425000	ТЕКУЋЕ ПОПРАВКЕ И ОДРЖАВАЊЕ	325.000,00	0,00	0,00	325.000,00	0,03
810	139/0	426000	МАТЕРИЈАЛ	650.000,00	0,00	0,00	650.000,00	0,05

ПЛАН РАСХОДА
2024

Шифра функц. класиф.	Број позиције	Економ. класиф.	Опис	Средства из буџета 01	Средства из сопствених извора 04	Средства из осталих извора	Укупно	Структура (%)
Укупно за активност		**0004**	**Функционисање локалних спортских установа**	**20.795.000,00**	**0,00**	**0,00**	**20.795.000,00**	**1,61**
Активност	**0005**	**Спровођење омладинске политике**						
810	140/0	481000	ДОТАЦИЈЕ НЕВЛАДИНИМ ОРГАНИЗАЦИЈАМА	220.000,00	0,00	0,00	220.000,00	0,02
Укупно за активност		**0005**	**Спровођење омладинске политике**	**220.000,00**	**0,00**	**0,00**	**220.000,00**	**0,02**
Пројекат	**5004**	**Инвестиционо одржавање кошаркашког терена у ул. Златне греде**						
810	140/1	511000	ЗГРАДЕ И ГРАЂЕВИНСКИ ОБЈЕКТИ	0,00	0,00	4.997.460,00	4.997.460,00	0,39
Укупно за пројекат		**5004**	**Инвестиционо одржавање кошаркашког терена у ул. Златне греде**	**0,00**	**0,00**	**4.997.460,00**	**4.997.460,00**	**0,39**
			Извори финансирања за функцију 810:					
		01	**Приходи из буџета**	**52.615.000,00**				
		07	**Трансфери од других нивоа власти**			**4.997.460,00**		
Укупно за функц. клас.		**810**	**Услуге рекреације и спорта**	**52.615.000,00**	**0,00**	**4.997.460,00**	**57.612.460,00**	**4,47**
Функц. клас.	**820**	**Услуге културе**						
Програм	**1201**	**РАЗВОЈ КУЛТУРЕ И ИНФОРМИСАЊА**						
Активност	**0002**	**Јачање културне продукције и уметничког стваралаштва**						
820	141/0	412000	СОЦИЈАЛНИ ДОПРИНОСИ НА ТЕРЕТ ПОСЛОДАВЦА	170.000,00	0,00	0,00	170.000,00	0,01
820	142/0	481000	ДОТАЦИЈЕ НЕВЛАДИНИМ ОРГАНИЗАЦИЈАМА	1.400.000,00	0,00	0,00	1.400.000,00	0,11
Укупно за активност		**0002**	**Јачање културне продукције и уметничког стваралаштва**	**1.570.000,00**	**0,00**	**0,00**	**1.570.000,00**	**0,12**
Активност	**0004**	**Остваривање и унапређивање јавног интереса у области јавног информисања**						
820	143/0	423000	УСЛУГЕ ПО УГОВОРУ	2.400.000,00	0,00	0,00	2.400.000,00	0,19
820	144/0	454000	СУБВЕНЦИЈЕ ПРИВАТНИМ ПРЕДУЗЕЋИМА	550.000,00	0,00	0,00	550.000,00	0,04
Укупно за активност		**0004**	**Остваривање и унапређивање јавног интереса у области јавног информисања**	**2.950.000,00**	**0,00**	**0,00**	**2.950.000,00**	**0,23**
			Извори финансирања за функцију 820:					
		01	**Приходи из буџета**	**4.520.000,00**				
Укупно за функц. клас.		**820**	**Услуге културе**	**4.520.000,00**	**0,00**	**0,00**	**4.520.000,00**	**0,35**
Функц. клас.	**840**	**Верске и остале услуге заједнице**						
Програм	**1201**	**РАЗВОЈ КУЛТУРЕ И ИНФОРМИСАЊА**						
Активност	**0003**	**Унапређење система очувања и представљања културно-историјског наслеђа**						
840	145/0	481000	ДОТАЦИЈЕ НЕВЛАДИНИМ ОРГАНИЗАЦИЈАМА	400.000,00	0,00	0,00	400.000,00	0,03
Укупно за активност		**0003**	**Унапређење система очувања и представљања културно-историјског наслеђа**	**400.000,00**	**0,00**	**0,00**	**400.000,00**	**0,03**
			Извори финансирања за функцију 840:					
		01	**Приходи из буџета**	**400.000,00**				
Укупно за функц. клас.		**840**	**Верске и остале услуге заједнице**	**400.000,00**	**0,00**	**0,00**	**400.000,00**	**0,03**
Функц. клас.	**912**	**Основно образовање**						
Програм	**2003**	**ОСНОВНО ОБРАЗОВАЊЕ**						
Активност	**0001**	**Реализација делатности основног образовања**						

ПЛАН РАСХОДА
2024

Шифра функц. класиф.	Број позиције	Економ. класиф.	Опис	Средства из буџета 01	Средства из сопствених извора 04	Средства из осталих извора	Укупно	Структура (%)
912	146/0	463000	ТРАНСФЕРИ ОСТАЛИМ НИВОИМА ВЛАСТИ	65.582.000,00	0,00	0,00	65.582.000,00	5,08
Укупно за активност	**0001**		**Реализација делатности основног образовања**	**65.582.000,00**	**0,00**	**0,00**	**65.582.000,00**	**5,08**
			Извори финансирања за функцију 912:					
		01	**Приходи из буџета**	**65.582.000,00**				
Укупно за функц. клас.		**912**	**Основно образовање**	**65.582.000,00**	**0,00**	**0,00**	**65.582.000,00**	**5,08**
Функц. клас.	**920**	**Средње образовање**						
Програм	**2004**	**СРЕДЊЕ ОБРАЗОВАЊЕ**						
Активност	**0001**	**Реализација делатности средњег образовања**						
920	147/0	463000	ТРАНСФЕРИ ОСТАЛИМ НИВОИМА ВЛАСТИ	28.665.000,00	0,00	0,00	28.665.000,00	2,22
Укупно за активност	**0001**		**Реализација делатности средњег образовања**	**28.665.000,00**	**0,00**	**0,00**	**28.665.000,00**	**2,22**
			Извори финансирања за функцију 920:					
		01	**Приходи из буџета**	**28.665.000,00**				
Укупно за функц. клас.		**920**	**Средње образовање**	**28.665.000,00**	**0,00**	**0,00**	**28.665.000,00**	**2,22**
Функц. клас.	**923**	**Средње образовање са домом ученика**						
Програм	**2004**	**СРЕДЊЕ ОБРАЗОВАЊЕ**						
Активност	**0001**	**Реализација делатности средњег образовања**						
923	148/0	463000	ТРАНСФЕРИ ОСТАЛИМ НИВОИМА ВЛАСТИ	7.535.000,00	0,00	0,00	7.535.000,00	0,58
Укупно за активност	**0001**		**Реализација делатности средњег образовања**	**7.535.000,00**	**0,00**	**0,00**	**7.535.000,00**	**0,58**
			Извори финансирања за функцију 923:					
		01	**Приходи из буџета**	**7.535.000,00**				
Укупно за функц. клас.		**923**	**Средње образовање са домом ученика**	**7.535.000,00**	**0,00**	**0,00**	**7.535.000,00**	**0,58**
Глава	**5.01**	**ДЕЧЈИ ВРТИЋ СНЕЖАНА ХОФЕХЕРКЕ**						
Функц. клас.	**911**	**Предшколско образовање**						
Програм	**2002**	**ПРЕДШКОЛСКО ВАСПИТАЊЕ**						
Активност	**0002**	**Функционисање и остваривање предшколскогваспитања и образовања**						
911	149/0	411000	ПЛАТЕ, ДОДАЦИ И НАКНАДЕ ЗАПОСЛЕНИХ (ЗАРАДЕ)	103.700.000,00	0,00	0,00	103.700.000,00	8,04
911	150/0	412000	СОЦИЈАЛНИ ДОПРИНОСИ НА ТЕРЕТ ПОСЛОДАВЦА	16.015.000,00	0,00	0,00	16.015.000,00	1,24
911	151/0	413000	НАКНАДЕ У НАТУРИ	440.000,00	0,00	0,00	440.000,00	0,03
911	152/0	414000	СОЦИЈАЛНА ДАВАЊА ЗАПОСЛЕНИМА	1.930.000,00	0,00	0,00	1.930.000,00	0,15
911	153/0	415000	НАКНАДЕ ТРОШКОВА ЗА ЗАПОСЛЕНЕ	3.050.000,00	0,00	0,00	3.050.000,00	0,24
911	154/0	416000	НАГРАДЕ ЗАПОСЛЕНИМА И ОСТАЛИ ПОСЕБНИ РАСХОДИ	2.400.000,00	0,00	0,00	2.400.000,00	0,19
911	155/0	421000	СТАЛНИ ТРОШКОВИ	2.111.723,00	0,00	0,00	2.111.723,00	0,16
911	156/0	422000	ТРОШКОВИ ПУТОВАЊА	375.000,00	0,00	0,00	375.000,00	0,03
911	157/0	423000	УСЛУГЕ ПО УГОВОРУ	1.625.000,00	0,00	0,00	1.625.000,00	0,13
911	158/0	424000	СПЕЦИЈАЛИЗОВАНЕ УСЛУГЕ	1.134.000,00	0,00	0,00	1.134.000,00	0,09
911	159/0	425000	ТЕКУЋЕ ПОПРАВКЕ И ОДРЖАВАЊЕ	1.228.277,00	0,00	0,00	1.228.277,00	0,10
911	160/0	426000	МАТЕРИЈАЛ	1.712.680,00	0,00	0,00	1.712.680,00	0,13
911	161/0	444000	ПРАТЕЋИ ТРОШКОВИ ЗАДУЖИВАЊА	100.000,00	0,00	0,00	100.000,00	0,01
911	162/0	465000	ОСТАЛЕ ДОТАЦИЈЕ И ТРАНСФЕРИ	1.500.000,00	0,00	0,00	1.500.000,00	0,12

ПЛАН РАСХОДА
2024

Шифра функц. класиф.	Број позиције	Економ. класиф.	Опис	Средства из буџета 01	Средства из сопствених извора 04	Средства из осталих извора	Укупно	Структура (%)
911	163/0	482000	ПОРЕЗИ, ОБАВЕЗНЕ ТАКСЕ, КАЗНЕ, ПЕНАЛИ И КАМАТЕ	299.000,00	0,00	0,00	299.000,00	0,02
911	164/0	511000	ЗГРАДЕ И ГРАЂЕВИНСКИ ОБЈЕКТИ	0,00	0,00	0,00	0,00	0,00
911	165/0	512000	МАШИНЕ И ОПРЕМА	0,00	0,00	0,00	0,00	0,00
911	166/0	513000	ОСТАЛЕ НЕКРЕТНИНЕ И ОПРЕМА	0,00	0,00	0,00	0,00	0,00
Укупно за активност		**0002**	**Функционисање и остваривање предшколскогваспитања и образовања**	**137.620.680,00**	**0,00**	**0,00**	**137.620.680,00**	**10,67**
Пројекат	**4001**	**Пружење услуге боравка деце у предшколској установи за социјално угрожених детета**						
911	167/0	421000	СТАЛНИ ТРОШКОВИ	260.000,00	0,00	60.000,00	320.000,00	0,02
911	168/0	423000	УСЛУГЕ ПО УГОВОРУ	5.000,00	0,00	0,00	5.000,00	0,00
911	169/0	425000	ТЕКУЋЕ ПОПРАВКЕ И ОДРЖАВАЊЕ	72.000,00	0,00	0,00	72.000,00	0,01
911	170/0	426000	МАТЕРИЈАЛ	2.511.000,00	0,00	999.562,00	3.510.562,00	0,27
911	171/0	513000	ОСТАЛЕ НЕКРЕТНИНЕ И ОПРЕМА	0,00	0,00	0,00	0,00	0,00
Укупно за пројекат		**4001**	**Пружење услуге боравка деце у предшколској установи за социјално угрожених детета**	**2.848.000,00**	**0,00**	**1.059.562,00**	**3.907.562,00**	**0,30**
Пројекат	**4002**	**Пружење услуге боравка деце у предшколској установи**						
911	172/0	421000	СТАЛНИ ТРОШКОВИ	6.710.400,00	0,00	300.000,00	7.010.400,00	0,54
911	173/0	422000	ТРОШКОВИ ПУТОВАЊА	160.000,00	0,00	0,00	160.000,00	0,01
911	174/0	423000	УСЛУГЕ ПО УГОВОРУ	1.469.000,00	0,00	0,00	1.469.000,00	0,11
911	175/0	424000	СПЕЦИЈАЛИЗОВАНЕ УСЛУГЕ	500.000,00	0,00	0,00	500.000,00	0,04
911	176/0	425000	ТЕКУЋЕ ПОПРАВКЕ И ОДРЖАВАЊЕ	475.000,00	0,00	0,00	475.000,00	0,04
911	177/0	426000	МАТЕРИЈАЛ	8.209.600,00	0,00	0,00	8.209.600,00	0,64
911	178/0	511000	ЗГРАДЕ И ГРАЂЕВИНСКИ ОБЈЕКТИ	0,00	0,00	0,00	0,00	0,00
911	179/0	512000	МАШИНЕ И ОПРЕМА	30.000,00	0,00	0,00	30.000,00	0,00
911	180/0	513000	ОСТАЛЕ НЕКРЕТНИНЕ И ОПРЕМА	0,00	0,00	0,00	0,00	0,00
Укупно за пројекат		**4002**	**Пружење услуге боравка деце у предшколској установи**	**17.554.000,00**	**0,00**	**300.000,00**	**17.854.000,00**	**1,38**
Пројекат	**4003**	**За извођење ППП (Припремног предшколског програма)**						
911	181/0	421000	СТАЛНИ ТРОШКОВИ	0,00	0,00	3.690.000,00	3.690.000,00	0,29
911	182/0	423000	УСЛУГЕ ПО УГОВОРУ	0,00	0,00	610.000,00	610.000,00	0,05
911	183/0	424000	СПЕЦИЈАЛИЗОВАНЕ УСЛУГЕ	0,00	0,00	200.000,00	200.000,00	0,02
911	184/0	425000	ТЕКУЋЕ ПОПРАВКЕ И ОДРЖАВАЊЕ	0,00	0,00	2.053.280,00	2.053.280,00	0,16
911	185/0	426000	МАТЕРИЈАЛ	0,00	0,00	5.512.500,00	5.512.500,00	0,43
911	186/0	511000	ЗГРАДЕ И ГРАЂЕВИНСКИ ОБЈЕКТИ	0,00	0,00	0,00	0,00	0,00
911	187/0	512000	МАШИНЕ И ОПРЕМА	0,00	0,00	1.813.818,00	1.813.818,00	0,14
911	188/0	513000	ОСТАЛЕ НЕКРЕТНИНЕ И ОПРЕМА	0,00	0,00	25.000,00	25.000,00	0,00
Укупно за пројекат		**4003**	**За извођење ППП (Припремног предшколског програма)**	**0,00**	**0,00**	**13.904.598,00**	**13.904.598,00**	**1,08**
Пројекат	**4004**	**Суфинансирање реализације пројеката штедљиве расвете**						
911	188/1	425000	ТЕКУЋЕ ПОПРАВКЕ И ОДРЖАВАЊЕ	921.320,00	0,00	1.842.640,00	2.763.960,00	0,21
Укупно за пројекат		**4004**	**Суфинансирање реализације пројеката штедљиве расвете**	**921.320,00**	**0,00**	**1.842.640,00**	**2.763.960,00**	**0,21**
			Извори финансирања за функцију 911:					
		01	**Приходи из буџета**	**158.944.000,00**				
		07	**Трансфери од других нивоа власти**			**12.937.140,00**		
		13	**Нераспоређени вишак прихода из ранијих година**			**59.562,00**		
		15	**Неутрошена средства донација из ранијих година**			**138.000,00**		
		16	**Родитељски динар за ваннаставне активности**			**300.000,00**		

ПЛАН РАСХОДА
2024

Шифра функц. класиф.	Број позиције	Економ. класиф.	Опис	Средства из буџета 01	Средства из сопствених извора 04	Средства из осталих извора	Укупно	Структура (%)
		17	**Неутрошена средства трансфера од других нивоа власти**			**3.672.098,00**		
Укупно за функц. клас.		**911**	**Предшколско образовање**	**158.944.000,00**	**0,00**	**17.106.800,00**	**176.050.800,00**	**13,65**
			Извори финансирања за главу 5.01:					
		01	**Приходи из буџета**	**158.944.000,00**				
		07	**Трансфери од других нивоа власти**			**12.937.140,00**		
		13	**Нераспоређени вишак прихода из ранијих година**			**59.562,00**		
		15	**Неутрошена средства донација из ранијих година**			**138.000,00**		
		16	**Родитељски динар за ваннаставне активности**			**300.000,00**		
		17	**Неутрошена средства трансфера од других нивоа власти**			**3.672.098,00**		
Укупно за главу		**5.01**	**ДЕЧЈИ ВРТИЋ СНЕЖАНА ХОФЕХЕРКЕ**	**158.944.000,00**	**0,00**	**17.106.800,00**	**176.050.800,00**	**13,65**
Глава	**5.02**	**ТУРИСТИЧКА ОРГАНИЗАЦИЈА СЕНТА**						
Функц. клас.	**473**	**Туризам**						
Програм	**1502**	**РАЗВОЈ ТУРИЗМА**						
Активност	**0001**	**Управљање развојем туризма**						
473	189/0	411000	ПЛАТЕ, ДОДАЦИ И НАКНАДЕ ЗАПОСЛЕНИХ (ЗАРАДЕ)	4.220.000,00	0,00	0,00	4.220.000,00	0,33
473	190/0	412000	СОЦИЈАЛНИ ДОПРИНОСИ НА ТЕРЕТ ПОСЛОДАВЦА	640.000,00	0,00	0,00	640.000,00	0,05
473	191/0	413000	НАКНАДЕ У НАТУРИ	70.000,00	0,00	0,00	70.000,00	0,01
473	192/0	414000	СОЦИЈАЛНА ДАВАЊА ЗАПОСЛЕНИМА	105.000,00	0,00	20.000,00	125.000,00	0,01
473	193/0	415000	НАКНАДЕ ТРОШКОВА ЗА ЗАПОСЛЕНЕ	120.000,00	0,00	0,00	120.000,00	0,01
473	194/0	421000	СТАЛНИ ТРОШКОВИ	276.500,00	0,00	0,00	276.500,00	0,02
473	195/0	423000	УСЛУГЕ ПО УГОВОРУ	515.000,00	0,00	0,00	515.000,00	0,04
473	196/0	424000	СПЕЦИЈАЛИЗОВАНЕ УСЛУГЕ	11.000,00	0,00	0,00	11.000,00	0,00
473	197/0	425000	ТЕКУЋЕ ПОПРАВКЕ И ОДРЖАВАЊЕ	99.000,00	0,00	0,00	99.000,00	0,01
473	198/0	426000	МАТЕРИЈАЛ	203.000,00	0,00	0,00	203.000,00	0,02
473	199/0	481000	ДОТАЦИЈЕ НЕВЛАДИНИМ ОРГАНИЗАЦИЈАМА	5.000,00	0,00	0,00	5.000,00	0,00
473	200/0	482000	ПОРЕЗИ, ОБАВЕЗНЕ ТАКСЕ, КАЗНЕ, ПЕНАЛИ И КАМАТЕ	30.000,00	0,00	0,00	30.000,00	0,00
473	201/0	512000	МАШИНЕ И ОПРЕМА	100.000,00	0,00	0,00	100.000,00	0,01
473	202/0	513000	ОСТАЛЕ НЕКРЕТНИНЕ И ОПРЕМА	0,00	0,00	0,00	0,00	0,00
Укупно за активност		**0001**	**Управљање развојем туризма**	**6.394.500,00**	**0,00**	**20.000,00**	**6.414.500,00**	**0,50**
Активност	**0002**	**Промоција туристичке понуде**						
473	203/0	422000	ТРОШКОВИ ПУТОВАЊА	57.500,00	0,00	0,00	57.500,00	0,00
473	204/0	423000	УСЛУГЕ ПО УГОВОРУ	563.000,00	0,00	0,00	563.000,00	0,04
473	205/0	523000	ЗАЛИХЕ РОБЕ ЗА ДАЉУ ПРОДАЈУ	1.150.000,00	0,00	0,00	1.150.000,00	0,09
Укупно за активност		**0002**	**Промоција туристичке понуде**	**1.770.500,00**	**0,00**	**0,00**	**1.770.500,00**	**0,14**
Пројекат	**4003**	**Туристичке манифестације**						
473	206/0	421000	СТАЛНИ ТРОШКОВИ	86.000,00	0,00	500,00	86.500,00	0,01
473	207/0	423000	УСЛУГЕ ПО УГОВОРУ	3.375.380,00	0,00	959.500,00	4.334.880,00	0,34
473	208/0	424000	СПЕЦИЈАЛИЗОВАНЕ УСЛУГЕ	1.830.000,00	0,00	410.000,00	2.240.000,00	0,17
473	209/0	426000	МАТЕРИЈАЛ	394.000,00	0,00	130.000,00	524.000,00	0,04
473	210/0	481000	ДОТАЦИЈЕ НЕВЛАДИНИМ ОРГАНИЗАЦИЈАМА	150.000,00	0,00	0,00	150.000,00	0,01
473	210/1	512000	МАШИНЕ И ОПРЕМА	0,00	0,00	50.000,00	50.000,00	0,00
Укупно за пројекат		**4003**	**Туристичке манифестације**	**5.835.380,00**	**0,00**	**1.550.000,00**	**7.385.380,00**	**0,57**

ПЛАН РАСХОДА
2024

Шифра функц. класиф.	Број позиције	Економ. класиф.	Опис	Средства из буџета 01	Средства из сопствених извора 04	Средства из осталих извора	Укупно	Структура (%)
			Извори финансирања за функцију 473:					
		01	**Приходи из буџета**	**14.000.380,00**				
		03	**Социјални доприноси**			**20.000,00**		
		08	**Добровољни трансфери од физичких и правних лица**			**1.550.000,00**		
Укупно за функц. клас.		**473**	**Туризам**	**14.000.380,00**	**0,00**	**1.570.000,00**	**15.570.380,00**	**1,21**
			Извори финансирања за главу 5.02:					
		01	**Приходи из буџета**	**14.000.380,00**				
		03	**Социјални доприноси**			**20.000,00**		
		08	**Добровољни трансфери од физичких и правних лица**			**1.550.000,00**		
Укупно за главу		**5.02**	**ТУРИСТИЧКА ОРГАНИЗАЦИЈА СЕНТА**	**14.000.380,00**	**0,00**	**1.570.000,00**	**15.570.380,00**	**1,21**
Глава	**5.03**	**УСТАНОВЕ КУЛТУРЕ**						
Функц. клас.	**820**	**Услуге културе**						
Програм	**1201**	**РАЗВОЈ КУЛТУРЕ И ИНФОРМИСАЊА**						
Активност	**0001**	**Функционисање локалних установа културе**						
820	211/0	411000	ПЛАТЕ, ДОДАЦИ И НАКНАДЕ ЗАПОСЛЕНИХ (ЗАРАДЕ)	50.195.000,00	0,00	3.659.000,00	53.854.000,00	4,18
820	212/0	412000	СОЦИЈАЛНИ ДОПРИНОСИ НА ТЕРЕТ ПОСЛОДАВЦА	7.579.626,00	0,00	594.000,00	8.173.626,00	0,63
820	213/0	413000	НАКНАДЕ У НАТУРИ	170.000,00	0,00	0,00	170.000,00	0,01
820	214/0	414000	СОЦИЈАЛНА ДАВАЊА ЗАПОСЛЕНИМА	930.500,00	0,00	0,00	930.500,00	0,07
820	215/0	415000	НАКНАДЕ ТРОШКОВА ЗА ЗАПОСЛЕНЕ	2.433.000,00	0,00	250.000,00	2.683.000,00	0,21
820	216/0	416000	НАГРАДЕ ЗАПОСЛЕНИМА И ОСТАЛИ ПОСЕБНИ РАСХОДИ	3.829.641,00	0,00	380.000,00	4.209.641,00	0,33
820	217/0	421000	СТАЛНИ ТРОШКОВИ	11.647.900,00	0,00	862.651,00	12.510.551,00	0,97
820	218/0	423000	УСЛУГЕ ПО УГОВОРУ	7.001.000,00	1.090.000,00	2.056.000,00	10.147.000,00	0,79
820	219/0	424000	СПЕЦИЈАЛИЗОВАНЕ УСЛУГЕ	1.290.000,00	100.000,00	750.000,00	2.140.000,00	0,17
820	220/0	425000	ТЕКУЋЕ ПОПРАВКЕ И ОДРЖАВАЊЕ	811.000,00	221.760,00	430.000,00	1.462.760,00	0,11
820	221/0	426000	МАТЕРИЈАЛ	1.796.000,00	110.000,00	594.000,00	2.500.000,00	0,19
820	222/1	465000	ОСТАЛЕ ДОТАЦИЈЕ И ТРАНСФЕРИ	825.000,00	0,00	0,00	825.000,00	0,06
820	223/0	482000	ПОРЕЗИ, ОБАВЕЗНЕ ТАКСЕ, КАЗНЕ, ПЕНАЛИ И КАМАТЕ	221.000,00	0,00	0,00	221.000,00	0,02
820	224/0	511000	ЗГРАДЕ И ГРАЂЕВИНСКИ ОБЈЕКТИ	0,00	0,00	140.000,00	140.000,00	0,01
820	225/0	512000	МАШИНЕ И ОПРЕМА	130.500,00	110.000,00	800.000,00	1.040.500,00	0,08
Укупно за активност		**0001**	**Функционисање локалних установа културе**	**88.860.167,00**	**1.631.760,00**	**10.515.651,00**	**101.007.578,00**	**7,83**
Активност	**0002**	**Јачање културне продукције и уметничког стваралаштва**						
820	226/0	421000	СТАЛНИ ТРОШКОВИ	0,00	0,00	6.200,00	6.200,00	0,00
820	227/0	422000	ТРОШКОВИ ПУТОВАЊА	92.000,00	0,00	558.924,00	650.924,00	0,05
820	228/0	423000	УСЛУГЕ ПО УГОВОРУ	3.689.000,00	0,00	6.528.448,00	10.217.448,00	0,79
820	229/0	424000	СПЕЦИЈАЛИЗОВАНЕ УСЛУГЕ	2.243.000,00	0,00	5.213.873,00	7.456.873,00	0,58
820	230/0	425000	ТЕКУЋЕ ПОПРАВКЕ И ОДРЖАВАЊЕ	0,00	0,00	150.300,00	150.300,00	0,01
820	231/0	426000	МАТЕРИЈАЛ	334.000,00	0,00	2.899.452,00	3.233.452,00	0,25
820	232/0	512000	МАШИНЕ И ОПРЕМА	0,00	0,00	1.524.520,00	1.524.520,00	0,12
820	233/0	515000	НЕМАТЕРИЈАЛНА ИМОВИНА	200.000,00	0,00	120.000,00	320.000,00	0,02
Укупно за активност		**0002**	**Јачање културне продукције и уметничког стваралаштва**	**6.558.000,00**	**0,00**	**17.001.717,00**	**23.559.717,00**	**1,83**
Активност	**0003**	**Унапређење система очувања и представљања културно-историјског наслеђа**						
820	234/0	421000	СТАЛНИ ТРОШКОВИ	0,00	0,00	0,00	0,00	0,00
820	235/0	422000	ТРОШКОВИ ПУТОВАЊА	210.000,00	0,00	0,00	210.000,00	0,02

ПЛАН РАСХОДА
2024

Шифра функц. класиф.	Број позиције	Економ. класиф.	Опис	Средства из буџета 01	Средства из сопствених извора 04	Средства из осталих извора	Укупно	Структура (%)
820	236/0	423000	УСЛУГЕ ПО УГОВОРУ	3.000.000,00	0,00	49.375,00	3.049.375,00	0,24
820	237/0	424000	СПЕЦИЈАЛИЗОВАНЕ УСЛУГЕ	1.428.000,00	0,00	339.717,00	1.767.717,00	0,14
820	238/0	425000	ТЕКУЋЕ ПОПРАВКЕ И ОДРЖАВАЊЕ	0,00	0,00	0,00	0,00	0,00
820	239/0	426000	МАТЕРИЈАЛ	219.000,00	0,00	183.287,00	402.287,00	0,03
820	240/0	512000	МАШИНЕ И ОПРЕМА	0,00	0,00	53.970,00	53.970,00	0,00
Укупно за активност		**0003**	**Унапређење система очувања и представљања културно-историјског наслеђа**	**4.857.000,00**	**0,00**	**626.349,00**	**5.483.349,00**	**0,43**
Пројекат	**4002**	**Истакнути празници Општине Сента**						
820	241/0	422000	ТРОШКОВИ ПУТОВАЊА	50.000,00	0,00	0,00	50.000,00	0,00
820	242/0	423000	УСЛУГЕ ПО УГОВОРУ	981.000,00	0,00	730.000,00	1.711.000,00	0,13
820	243/0	424000	СПЕЦИЈАЛИЗОВАНЕ УСЛУГЕ	2.550.000,00	0,00	1.270.000,00	3.820.000,00	0,30
Укупно за пројекат		**4002**	**Истакнути празници Општине Сента**	**3.581.000,00**	**0,00**	**2.000.000,00**	**5.581.000,00**	**0,43**
			Извори финансирања за функцију 820:					
		01	**Приходи из буџета**	**103.856.167,00**				
		02	**Трансфери између корисника на истом нивоу**			**7.733.000,00**		
		04	**Сопствени приходи буџетских корисника**		**1.631.760,00**			
		05	**Донације од иностраних земаља**			**16.302.349,00**		
		07	**Трансфери од других нивоа власти**			**2.180.000,00**		
		08	**Добровољни трансфери од физичких и правних лица**			**2.850.001,00**		
		13	**Нераспоређени вишак прихода из ранијих година**			**692.000,00**		
		15	**Неутрошена средства донација из ранијих година**			**386.367,00**		
Укупно за функц. клас.		**820**	**Услуге културе**	**103.856.167,00**	**1.631.760,00**	**30.143.717,00**	**135.631.644,00**	**10,52**
			Извори финансирања за главу 5.03:					
		01	**Приходи из буџета**	**103.856.167,00**				
		02	**Трансфери између корисника на истом нивоу**			**7.733.000,00**		
		04	**Сопствени приходи буџетских корисника**		**1.631.760,00**			
		05	**Донације од иностраних земаља**			**16.302.349,00**		
		07	**Трансфери од других нивоа власти**			**2.180.000,00**		
		08	**Добровољни трансфери од физичких и правних лица**			**2.850.001,00**		
		13	**Нераспоређени вишак прихода из ранијих година**			**692.000,00**		
		15	**Неутрошена средства донација из ранијих година**			**386.367,00**		
Укупно за главу		**5.03**	**УСТАНОВЕ КУЛТУРЕ**	**103.856.167,00**	**1.631.760,00**	**30.143.717,00**	**135.631.644,00**	**10,52**
Глава	**5.04**	**МЕСНЕ ЗАЈЕДНИЦЕ**						
Функц. клас.	**160**	**Опште јавне услуге некласификоване на другом месту**						
Програм	**0602**	**ОПШТЕ УСЛУГЕ ЛОКАЛНЕ САМОУПРАВЕ**						
Активност	**0002**	**Функционисање месних заједница**						
160	244/0	411000	ПЛАТЕ, ДОДАЦИ И НАКНАДЕ ЗАПОСЛЕНИХ (ЗАРАДЕ)	9.295.000,00	0,00	0,00	9.295.000,00	0,72
160	245/0	412000	СОЦИЈАЛНИ ДОПРИНОСИ НА ТЕРЕТ ПОСЛОДАВЦА	1.412.000,00	0,00	0,00	1.412.000,00	0,11
160	246/0	414000	СОЦИЈАЛНА ДАВАЊА ЗАПОСЛЕНИМА	637.000,00	0,00	0,00	637.000,00	0,05
160	247/0	415000	НАКНАДЕ ТРОШКОВА ЗА ЗАПОСЛЕНЕ	760.000,00	0,00	0,00	760.000,00	0,06
160	248/0	416000	НАГРАДЕ ЗАПОСЛЕНИМА И ОСТАЛИ ПОСЕБНИ РАСХОДИ	288.500,00	0,00	0,00	288.500,00	0,02
160	249/0	421000	СТАЛНИ ТРОШКОВИ	2.499.000,00	0,00	0,00	2.499.000,00	0,19
160	250/0	422000	ТРОШКОВИ ПУТОВАЊА	253.500,00	0,00	0,00	253.500,00	0,02
160	251/0	423000	УСЛУГЕ ПО УГОВОРУ	2.386.000,00	0,00	10.000,00	2.396.000,00	0,19

ПЛАН РАСХОДА
2024

Шифра функц. класиф.	Број позиције	Економ. класиф.	Опис	Средства из буџета 01	Средства из сопствених извора 04	Средства из осталих извора	Укупно	Структура (%)
160	252/0	424000	СПЕЦИЈАЛИЗОВАНЕ УСЛУГЕ	70.000,00	0,00	0,00	70.000,00	0,01
160	253/0	425000	ТЕКУЋЕ ПОПРАВКЕ И ОДРЖАВАЊЕ	82.000,00	0,00	0,00	82.000,00	0,01
160	254/0	426000	МАТЕРИЈАЛ	1.030.640,00	0,00	0,00	1.030.640,00	0,08
160	255/0	481000	ДОТАЦИЈЕ НЕВЛАДИНИМ ОРГАНИЗАЦИЈАМА	30.000,00	0,00	0,00	30.000,00	0,00
160	256/0	482000	ПОРЕЗИ, ОБАВЕЗНЕ ТАКСЕ, КАЗНЕ, ПЕНАЛИ И КАМАТЕ	0,00	0,00	0,00	0,00	0,00
160	257/0	512000	МАШИНЕ И ОПРЕМА	61.600,00	0,00	0,00	61.600,00	0,00
Укупно за активност	**0002**		**Функционисање месних заједница**	**18.805.240,00**	**0,00**	**10.000,00**	**18.815.240,00**	**1,46**
			Извори финансирања за функцију 160:					
		01	**Приходи из буџета**	**18.805.240,00**				
		08	**Добровољни трансфери од физичких и правних лица**			**10.000,00**		
Укупно за функц. клас.		**160**	**Опште јавне услуге некласификоване на другом месту**	**18.805.240,00**	**0,00**	**10.000,00**	**18.815.240,00**	**1,46**
			Извори финансирања за главу 5.04:					
		01	**Приходи из буџета**	**18.805.240,00**				
		08	**Добровољни трансфери од физичких и правних лица**			**10.000,00**		
Укупно за главу		**5.04**	**МЕСНЕ ЗАЈЕДНИЦЕ**	**18.805.240,00**	**0,00**	**10.000,00**	**18.815.240,00**	**1,46**
			Извори финансирања за раздео 5:					
		01	**Приходи из буџета**	**925.356.867,00**				
		02	**Трансфери између корисника на истом нивоу**			**7.733.000,00**		
		03	**Социјални доприноси**			**20.000,00**		
		04	**Сопствени приходи буџетских корисника**		**1.631.760,00**			
		05	**Донације од иностраних земаља**			**16.302.349,00**		
		06	**Донације од међународних организација**			**3.380.420,00**		
		07	**Трансфери од других нивоа власти**			**238.064.819,00**		
		08	**Добровољни трансфери од физичких и правних лица**			**4.410.001,00**		
		13	**Нераспоређени вишак прихода из ранијих година**			**4.647.562,00**		
		15	**Неутрошена средства донација из ранијих година**			**524.367,00**		
		16	**Родитељски динар за ваннаставне активности**			**300.000,00**		
		17	**Неутрошена средства трансфера од других нивоа власти**			**31.911.853,00**		
Укупно за раздео		**5**	**ОПШТИНСКА УПРАВА**	**925.356.867,00**	**1.631.760,00**	**307.294.371,00**	**1.234.282.998,00**	**95,70**
			Извори финансирања за БК 0:					
		01	**Приходи из буџета**	**980.859.267,00**				
		02	**Трансфери између корисника на истом нивоу**			**7.733.000,00**		
		03	**Социјални доприноси**			**20.000,00**		
		04	**Сопствени приходи буџетских корисника**		**1.631.760,00**			
		05	**Донације од иностраних земаља**			**16.302.349,00**		
		06	**Донације од међународних организација**			**3.380.420,00**		
		07	**Трансфери од других нивоа власти**			**238.064.819,00**		
		08	**Добровољни трансфери од физичких и правних лица**			**4.410.001,00**		
		13	**Нераспоређени вишак прихода из ранијих година**			**4.647.562,00**		
		15	**Неутрошена средства донација из ранијих година**			**524.367,00**		
		16	**Родитељски динар за ваннаставне активности**			**300.000,00**		
		17	**Неутрошена средства трансфера од других нивоа власти**			**31.911.853,00**		
Укупно за			**БУЏЕТ ОПШТИНЕ**	**980.859.267,00**	**1.631.760,00**	**307.294.371,00**	**1.289.785.398,00**	**100,00**

ПЛАН РАСХОДА ПО ФУНКЦИОНАЛНИМ КЛАСИФИКАЦИЈАМА

За период: 01.01.2024-31.12.2024

Раздео	Назив раздела	План	Средства из буџета 01	Средства из сопствених извора 04	Средства из осталих извора
Функц. клас. 010					
5	ОПШТИНСКА УПРАВА	4.660.000,00	4.660.000,00	0,00	0,00
Укупно за функц. клас. 010 Болест и инвалидност		**4.660.000,00**	**4.660.000,00**	**0,00**	**0,00**
Функц. клас. 040					
5	ОПШТИНСКА УПРАВА	21.502.000,00	18.502.000,00	0,00	3.000.000,00
Укупно за функц. клас. 040 Породица и деца		**21.502.000,00**	**18.502.000,00**	**0,00**	**3.000.000,00**
Функц. клас. 070					
5	ОПШТИНСКА УПРАВА	18.971.080,00	15.685.000,00	0,00	3.286.080,00
Укупно за функц. клас. 070 Социјална помоћ угроженом становништву, некласификована на другом месту		**18.971.080,00**	**15.685.000,00**	**0,00**	**3.286.080,00**
Функц. клас. 090					
5	ОПШТИНСКА УПРАВА	10.300.000,00	10.300.000,00	0,00	0,00
Укупно за функц. клас. 090 Социјална заштита некласификована на другом месту		**10.300.000,00**	**10.300.000,00**	**0,00**	**0,00**
Функц. клас. 111					
1	СКУПШТИНА ОПШТИНА	24.918.000,00	24.918.000,00	0,00	0,00
2	ПРЕДСЕДНИК ОПШТИНЕ	8.113.000,00	8.113.000,00	0,00	0,00
3	ОПШТИНСКО ВЕЋЕ	18.265.000,00	18.265.000,00	0,00	0,00
Укупно за функц. клас. 111 Извршни и законодавни органи		**51.296.000,00**	**51.296.000,00**	**0,00**	**0,00**
Функц. клас. 130					
5	ОПШТИНСКА УПРАВА	185.557.611,00	185.557.611,00	0,00	0,00
Укупно за функц. клас. 130 Опште услуге		**185.557.611,00**	**185.557.611,00**	**0,00**	**0,00**
Функц. клас. 133					
5	ОПШТИНСКА УПРАВА	33.535.987,00	19.997.000,00	0,00	13.538.987,00
Укупно за функц. клас. 133 Остале опште услуге		**33.535.987,00**	**19.997.000,00**	**0,00**	**13.538.987,00**
Функц. клас. 160					
5	ОПШТИНСКА УПРАВА	22.565.240,00	22.555.240,00	0,00	10.000,00
Укупно за функц. клас. 160 Опште јавне услуге некласификоване на другом месту		**22.565.240,00**	**22.555.240,00**	**0,00**	**10.000,00**
Функц. клас. 220					
5	ОПШТИНСКА УПРАВА	500.000,00	500.000,00	0,00	0,00
Укупно за функц. клас. 220 Цивилна одбрана		**500.000,00**	**500.000,00**	**0,00**	**0,00**
Функц. клас. 320					
5	ОПШТИНСКА УПРАВА	2.400.000,00	2.400.000,00	0,00	0,00
Укупно за функц. клас. 320 Услуге противпожарне заштите		**2.400.000,00**	**2.400.000,00**	**0,00**	**0,00**
Функц. клас. 330					
4	ОПШТИНСКО ПРАВОБРАНИЛАШТВО	4.206.400,00	4.206.400,00	0,00	0,00
Укупно за функц. клас. 330 Судови		**4.206.400,00**	**4.206.400,00**	**0,00**	**0,00**

ПЛАН РАСХОДА ПО ФУНКЦИОНАЛНИМ КЛАСИФИКАЦИЈАМА

За период: 01.01.2024-31.12.2024

Раздео	Назив раздела	План	Средства из буџета 01	Средства из сопствених извора 04	Средства из осталих извора
Функц. клас. 360					
5	ОПШТИНСКА УПРАВА	0,00	0,00	0,00	0,00
Укупно за функц. клас. 360 Јавни ред и безбедност некласификован на другом месту		**0,00**	**0,00**	**0,00**	**0,00**
Функц. клас. 411					
5	ОПШТИНСКА УПРАВА	300.000,00	300.000,00	0,00	0,00
Укупно за функц. клас. 411 Општи економски и комерцијални послови		**300.000,00**	**300.000,00**	**0,00**	**0,00**
Функц. клас. 421					
5	ОПШТИНСКА УПРАВА	41.584.147,00	32.100.000,00	0,00	9.484.147,00
Укупно за функц. клас. 421 Пољопривреда		**41.584.147,00**	**32.100.000,00**	**0,00**	**9.484.147,00**
Функц. клас. 435					
5	ОПШТИНСКА УПРАВА	0,00	0,00	0,00	0,00
Укупно за функц. клас. 435 Електрична енергија		**0,00**	**0,00**	**0,00**	**0,00**
Функц. клас. 436					
5	ОПШТИНСКА УПРАВА	7.943.190,00	4.000.000,00	0,00	3.943.190,00
Укупно за функц. клас. 436 Остала енергија		**7.943.190,00**	**4.000.000,00**	**0,00**	**3.943.190,00**
Функц. клас. 451					
5	ОПШТИНСКА УПРАВА	223.351.000,00	33.450.000,00	0,00	189.901.000,00
Укупно за функц. клас. 451 Друмски саобраћај		**223.351.000,00**	**33.450.000,00**	**0,00**	**189.901.000,00**
Функц. клас. 455					
5	ОПШТИНСКА УПРАВА	1.100.000,00	1.100.000,00	0,00	0,00
Укупно за функц. клас. 455 Цевоводи и други облици саобраћаја		**1.100.000,00**	**1.100.000,00**	**0,00**	**0,00**
Функц. клас. 470					
5	ОПШТИНСКА УПРАВА	45.900.000,00	45.900.000,00	0,00	0,00
Укупно за функц. клас. 470 Остале делатности		**45.900.000,00**	**45.900.000,00**	**0,00**	**0,00**
Функц. клас. 473					
5	ОПШТИНСКА УПРАВА	19.070.380,00	16.100.380,00	0,00	2.970.000,00
Укупно за функц. клас. 473 Туризам		**19.070.380,00**	**16.100.380,00**	**0,00**	**2.970.000,00**
Функц. клас. 474					
5	ОПШТИНСКА УПРАВА	7.300.000,00	7.300.000,00	0,00	0,00
Укупно за функц. клас. 474 Вишенаменски развојни пројекти		**7.300.000,00**	**7.300.000,00**	**0,00**	**0,00**
Функц. клас. 490					
5	ОПШТИНСКА УПРАВА	4.850.000,00	4.850.000,00	0,00	0,00
Укупно за функц. клас. 490 Економски послови некласификовани на другом месту		**4.850.000,00**	**4.850.000,00**	**0,00**	**0,00**
Функц. клас. 560					
5	ОПШТИНСКА УПРАВА	35.790.053,00	30.635.269,00	0,00	5.154.784,00
Укупно за функц. клас. 560 Заштита животне средине некласификована на другом месту		**35.790.053,00**	**30.635.269,00**	**0,00**	**5.154.784,00**

ПЛАН РАСХОДА ПО ФУНКЦИОНАЛНИМ КЛАСИФИКАЦИЈАМА

За период: 01.01.2024-31.12.2024

Раздео	Назив раздела	План	Средства из буџета 01	Средства из сопствених извора 04	Средства из осталих извора
Функц. клас. 620					
5	ОПШТИНСКА УПРАВА	8.528.200,00	3.965.200,00	0,00	4.563.000,00
Укупно за функц. клас. 620 Развој заједнице		**8.528.200,00**	**3.965.200,00**	**0,00**	**4.563.000,00**
Функц. клас. 630					
5	ОПШТИНСКА УПРАВА	22.709.206,00	7.410.000,00	0,00	15.299.206,00
Укупно за функц. клас. 630 Водоснабдевање		**22.709.206,00**	**7.410.000,00**	**0,00**	**15.299.206,00**
Функц. клас. 640					
5	ОПШТИНСКА УПРАВА	29.118.000,00	25.222.000,00	0,00	3.896.000,00
Укупно за функц. клас. 640 Улична расвета		**29.118.000,00**	**25.222.000,00**	**0,00**	**3.896.000,00**
Функц. клас. 721					
5	ОПШТИНСКА УПРАВА	10.650.000,00	10.650.000,00	0,00	0,00
Укупно за функц. клас. 721 Опште медицинске услуге		**10.650.000,00**	**10.650.000,00**	**0,00**	**0,00**
Функц. клас. 740					
5	ОПШТИНСКА УПРАВА	100.000,00	100.000,00	0,00	0,00
Укупно за функц. клас. 740 Услуге јавног здравства		**100.000,00**	**100.000,00**	**0,00**	**0,00**
Функц. клас. 810					
5	ОПШТИНСКА УПРАВА	57.612.460,00	52.615.000,00	0,00	4.997.460,00
Укупно за функц. клас. 810 Услуге рекреације и спорта		**57.612.460,00**	**52.615.000,00**	**0,00**	**4.997.460,00**
Функц. клас. 820					
5	ОПШТИНСКА УПРАВА	140.151.644,00	108.376.167,00	1.631.760,00	30.143.717,00
Укупно за функц. клас. 820 Услуге културе		**140.151.644,00**	**108.376.167,00**	**1.631.760,00**	**30.143.717,00**
Функц. клас. 840					
5	ОПШТИНСКА УПРАВА	400.000,00	400.000,00	0,00	0,00
Укупно за функц. клас. 840 Верске и остале услуге заједнице		**400.000,00**	**400.000,00**	**0,00**	**0,00**
Функц. клас. 911					
5	ОПШТИНСКА УПРАВА	176.050.800,00	158.944.000,00	0,00	17.106.800,00
Укупно за функц. клас. 911 Предшколско образовање		**176.050.800,00**	**158.944.000,00**	**0,00**	**17.106.800,00**
Функц. клас. 912					
5	ОПШТИНСКА УПРАВА	65.582.000,00	65.582.000,00	0,00	0,00
Укупно за функц. клас. 912 Основно образовање		**65.582.000,00**	**65.582.000,00**	**0,00**	**0,00**
Функц. клас. 920					
5	ОПШТИНСКА УПРАВА	28.665.000,00	28.665.000,00	0,00	0,00
Укупно за функц. клас. 920 Средње образовање		**28.665.000,00**	**28.665.000,00**	**0,00**	**0,00**
Функц. клас. 923					
5	ОПШТИНСКА УПРАВА	7.535.000,00	7.535.000,00	0,00	0,00
Укупно за функц. клас. 923 Средње образовање са домом ученика		**7.535.000,00**	**7.535.000,00**	**0,00**	**0,00**

ПЛАН РАСХОДА ПО ПРОЈЕКТИМА

За период: 01.01.2024-31.12.2024

Назив пројекта		Износ у динарима
Програм 0401	**ЗАШТИТА ЖИВОТНЕ СРЕДИНЕ**	
7014	Смањење загађења ваздуха пореклом из индивидуалних извора у општини Сента у 2024. години	1.680.000,00
7015	Пошумљавање у циљу заштите и очувања предеоног диверзитета у 2024. години	1.355.781,00
7016	ИПА-БИОФОРЕСТ	6.320.420,00
7017	Пројекат санације дивље депоније на парцели број 15998 к.о. Сента, општина Сента	1.470.852,00
Укупно за програм: 0401	**ЗАШТИТА ЖИВОТНЕ СРЕДИНЕ**	**10.827.053,00**
Програм 0501	**ЕНЕРГЕТСКА ЕФИКАСНОСТ И ОБНОВЉИВИ ИЗВОРИ ЕНЕРГИЈЕ**	
7001	Замена постојећих светиљки за штедљивим изворима светлости у згради општине Сента	0,00
Укупно за програм: 0501	**ЕНЕРГЕТСКА ЕФИКАСНОСТ И ОБНОВЉИВИ ИЗВОРИ ЕНЕРГИЈЕ**	**0,00**
Програм 0602	**ОПШТЕ УСЛУГЕ ЛОКАЛНЕ САМОУПРАВЕ**	
5004	Пројектовање и изградња дечијег игралишта	1.360.000,00
5005	Куповина некретнине	0,00
Укупно за програм: 0602	**ОПШТЕ УСЛУГЕ ЛОКАЛНЕ САМОУПРАВЕ**	**1.360.000,00**
Програм 0701	**ОРГАНИЗАЦИЈА САОБРАЋАЈА И САОБРАЋАЈНА ИНФРАСТРУКТУРА**	
5003	Неизграђени део бициглистичке стазе на Торњошком путу	0,00
5005	Изградња улица у општини Сента	117.150.000,00
5006	Финансирање И фазе радова на реконструкцији и проширењу саобраћајнице ос Сел школе до Бурањ шора на територији Општине Сента	97.201.000,00
Укупно за програм: 0701	**ОРГАНИЗАЦИЈА САОБРАЋАЈА И САОБРАЋАЈНА ИНФРАСТРУКТУРА**	**214.351.000,00**
Програм 0902	**СОЦИЈАЛНА И ДЕЧЈА ЗАШТИТА**	
4002	Стипендирање студената	1.502.000,00
4003	Локални план акције о деци	0,00
4006	Локалне план акције Рома	0,00
Укупно за програм: 0902	**СОЦИЈАЛНА И ДЕЧЈА ЗАШТИТА**	**1.502.000,00**
Програм 1101	**СТАНОВАЊЕ, УРБАНИЗАМ И ПРОСТОРНО ПЛАНИРАЊЕ**	
7002	ИЗГРАДА ПЛАНА ДЕТАЉНЕ РЕГУЛАЦИЈЕ ЗА ТРАСЕ ДРЖАВНОГ ПУТА ИИА РЕДА БРОЈ 105	1.527.200,00
7005	Израда пројектно-техничке документације за семафоризацију раскрснице Арпадова-Војислава Илића	576.000,00
7006	Пројектно-техничка документација за кружни ток на Суботичком путу у Индустријској зони СЕВЕРО-ЗАПАД у Сенти	1.810.000,00
7009	Пројекта реконстрикције канализационе мреже у улицама Поштанска и Вук Караџића у Сенти	1.500.000,00
Укупно за програм: 1101	**СТАНОВАЊЕ, УРБАНИЗАМ И ПРОСТОРНО ПЛАНИРАЊЕ**	**5.413.200,00**
Програм 1102	**КОМУНАЛНЕ ДЕЛАТНОСТИ**	
5001	Обнова документација за хидротермалну бушотину	1.100.000,00
7010	Бушење бунара Б-10/ИИ на водозахвату-Југ у Сенти	12.628.919,00
7011	Изградња објекта за снабдевање водом на катастарским парцелама број:5915/1,5914 и 8073 КО Торњош	10.080.287,00
Укупно за програм: 1102	**КОМУНАЛНЕ ДЕЛАТНОСТИ**	**23.809.206,00**
Програм 1201	**РАЗВОЈ КУЛТУРЕ И ИНФОРМИСАЊА**	
4002	Истакнути празници Општине Сента	5.581.000,00
Укупно за програм: 1201	**РАЗВОЈ КУЛТУРЕ И ИНФОРМИСАЊА**	**5.581.000,00**
Програм 1301	**РАЗВОЈ СПОРТА И ОМЛАДИНЕ**	
5004	Инвестициано одржавање кошаркашког терена у ул. Златне греде	4.997.460,00
Укупно за програм: 1301	**РАЗВОЈ СПОРТА И ОМЛАДИНЕ**	**4.997.460,00**
Програм 1502	**РАЗВОЈ ТУРИЗМА**	
4003	Туристичке манифестације	7.385.380,00
7013	Прослава 327. годишњице Сенћанске битке	900.000,00
7014	Михољски сусрети села	500.000,00
Укупно за програм: 1502	**РАЗВОЈ ТУРИЗМА**	**8.785.380,00**
Програм 2002	**ПРЕДШКОЛСКО ВАСПИТАЊЕ**	
4001	Пружење услуге боравка деце у предшколској установи за социјално угрожених детета	3.907.562,00
4002	Пружење услуге боравка деце у предшколској установи	17.854.000,00
4003	За извођење ППП (Припремног предшколског програма)	13.904.598,00
4004	Суфинансирање реализације пројеката штедљиве расвете	2.763.960,00
Укупно за програм: 2002	**ПРЕДШКОЛСКО ВАСПИТАЊЕ**	**38.430.120,00**
Програм 2101	**ПОЛИТИЧКИ СИСТЕМ ЛОКАЛНЕ САМОУПРАВЕ**	
4001	Избори 2024	7.074.000,00
Укупно за програм: 2101	**ПОЛИТИЧКИ СИСТЕМ ЛОКАЛНЕ САМОУПРАВЕ**	**7.074.000,00**
Укупно за	**БУЏЕТ ОПШТИНЕ**	**322.130.419,00**

Члан 9.

Члан 9.мења се и гласи : Средства буџета у износу од 980.859.267,00 динара, средства из сопствених извора 1.631.760,00 динара и средства из осталих извора у износу од 307.294.371,00 динара, утврђена су и распоређена по програмској класификацији, и то:

Програм / ПА / пројекат	Шифра	Циљ	Индикатор	Вредност у 2024.	Циљна вредност у 2025.	Циљна вредност у 2026.	Циљна вредност у 2027.	Средства из буџета (извор 01)	Средства из сопствених извора (извор 04)	Средства из осталих извора (извори 02, 03, 05, 06, 07, 08, 13, 15, 16)	Укупно	Одговорно лице
1	2	3	4	5	6	7	8	9	10	11	12	13
1 - СТАНОВАЊЕ, УРБАНИЗАМ И ПРОСТОРНО ПЛАНИРАЊЕ	**1101**	**Просторни развој у складу са плановима**	**Проценат покривености територије урбанистичком планском документацијом**	**100**	**100**	**100**	**100**	**3,965,200.00**	**0.00**	**4,563,000.00**	**8,528,200.00**	**Одељење за грађевинске послове**
Просторно и урбанистичко планирање	0001	Повећање покривености територије планском и урбанистичком документацијом	Усвојен просторни план града/општине	100	100	100	100	1,750,000.00	0.00	365,000.00	2,115,000.00	Одељење за грађевинске послове
Управљање грађевинским земљиштем	0003	Стављање у функцију грађевинског земљишта	Попис јавне имовине и незаконито изграђених објеката и укњижење на територији Општине Сента	300	300	300	300	1,000,000.00	0.00	0.00	1,000,000.00	Одељење за грађевинске послове
Израда плана детаљне регулације за трасе државног пута ИИА Реда број 105.	1101-7002	Испуњавање предуслова за унапређење безбедности саобраћаја и растерећење градских саобраћајних токова	Изграђена пројектно-техничка документација	1	0	0	0	0.00	0.00	1,527,200.00	1,527,200.00	Одељење за урбанизам, грађевинске послове
Израда пројектно-техничке документације за семафоризацију раскрснице Арпадова-Војислава Илића	1101-7005	Повећање безбедности саобраћаја	Израда пројхектна техничка документација за семафоризацију раскрснице	1	0	0	0	115,200.00	0.00	460,800.00	576,000.00	Одељење за урбанизам, грађевинске послове

Пројектнпо- техничка документација за кружни ток на Суботичком путу у Индустријској зони СЕВЕРО- ЗАПАД у Сенти	1101-7006	Решавање проблема приступа индустријског саобраћаја на државни пут	Израђена пројектно техничка документација кружног тока (ИДР, ПГД, ПЗИ)	1	0	0	0	600,000.00	0.00	1,210,000.00	1,810,000.00	Одељење за урбанизам, грађевинске послове
Пројекта реконстрикције канализационе мреже у улицама Поштанска и Вук Караџића у Сенти	1101-7009	Решење проблема о вези канализационе мреже	Број пројектна документација	1	0	0	0	500,000.00	0.00	1,000,000.00	1,500,000.00	Одељење за урбанизам, грађевинске послове
2 - КОМУНАЛНЕ ДЕЛАТНОСТИ	**1102**	**Повећање покривености територије комуналним делатностима одржавања јавних зелених површина, одржавања чистоће на површинама јавне намене и зоохигијене**	**Број м2 територије покривених услугом зоохигијене у односу на укупан број м2 територије, одржавања јавних зелених површина, одржавања чистоће на јавним површинама**	**125000**	**125000**	**125000**	**125000**	**79,632,000.00**	**0.00**	**19,195,206.00**	**98,827,206.00**	**Одељење за грађевинске послове**
Управљање/ одржавање јавним осветљењем	0001	Ефикасно и рационално спровођење јавног осветљења и минималан негативан утицај на животну средину	Укупан број светиљки које су замењене савременијим (кумулативно из године у годину)	97	100	100	100	25,222,000.00	0.00	3,896,000.00	29,118,000.00	Одељење за грађевинске послове
Одржавање јавних зелених површина	0002	Максимална могућа покривеност насеља и територије услугама уређења и одржавања зеленила	Број м2 јавних зелених површина на којима се уређује и одржава зеленило у односу на укупан број м2 зелених површина	125000	125000	125000	125000	21,000,000.00	0.00	0.00	21,000,000.00	Одељење за грађевинске послове
Одржавање чистоће на површинама јавне намене	0003	Максимална могућа покривеност насеља и територије услугама одржавања чистоће јавних површина	Степен извршења годишњих планова јанве хигијене и степен извршења годишњег плана зимске службе	100	100	100	100	12,500,000.00	0.00	0.00	12,500,000.00	Одељење за грађевинске послове

Зоохигијена	0004	Унапређење заштите од заразних и других болести које преносе животиње	Третиране површине за сузбијање зглодара и инсеката	40000000	40000000	40000000	40000000	12,400,000.00	0.00	0.00	12,400,000.00	Одељење за грађевинске послове
			Висина накнаде штете за ујед паса и мачака луталица (дин)	50000	50000	50000	50000					
Обнова документација за хидротермалну бушотину	1102-5001	1) Унапређење локалне комуналне инфраструктуре 2) Допринос развоју туризма Сенте	1) Решење Покрајинског секретаријата					1,100,000.00	0.00	0.00	1,100,000.00	Одељење за грађевинске послове
Бушење бунара Б-10/ИИ на водозахнату ЈУГ у Сенти	1102-7010	Решење проблема снабдевања грађана Сенте пијаном водом	Избушен хидротехнички опремљен бунар дубине око 95м	1	0	0	0	6,700,000.00	0.00	5,928,919.00	12,628,919.00	Одељење за грађевинске послове
Изградња објекта за снабдевање водом на катастарским парцелама број:5915/1,5914 и 8073 КО Торњош	1102-7011	Решавање проблема снабдевање грађана Кеви пијаћом водом	Избушен бунар	1	0	0	0	710,000.00	0.00	9,370,287.00	10,080,287.00	Одељење за грађевинске послове
3 - ЛОКАЛНИ ЕКОНОМСКИ РАЗВОЈ	**1501**	**Повећање запослености на територији града/ општине**	**Број евидентираних незапослених лица на евиденцији НСЗ (разврстаних по полу и старости)**	**3000**	**3000**	**3000**	**2800**	**5,150,000.00**	**0.00**	**0.00**	**5,150,000.00**	**Одељење за привреду и локални економски развој**
Унапређење привредног и инвестиционог амбијента	0001	Унапређење административних процедура и развој адекватних сервиса и услуга за пружање подршке постојећој привреди	Број пројеката за унапређење инвестиионог амбијента на 1000 становника	20	25	30	30	4,850,000.00	0.00	0.00	4,850,000.00	Одељење за привреду и локални економски развој
Подршка економском развоју и промоцији предузетништва	0003	Подстицаји града/општине за развој предузетништва	Број невладиних организација које су користиле подстицаје	20	20	20	20	300,000.00	0.00	0.00	300,000.00	Одељење за општу управу и друштвене делатности
4 - РАЗВОЈ ТУРИЗМА	**1502**	**Позиционирати Сенту на туристичком тржишту**	**Број посетилаца (ноћења)**	**24000**	**25000**	**26000**	**27000**	**16,100,380.00**	**0.00**	**2,970,000.00**	**19,070,380.00**	**Одељење за општу управу и друштвене делатности**

Управљање развојем туризма	0001	Повећање квалитета туристичке понуде и услуге	Број регистрованих кревета	292	300	305	310	8,494,500.00	0.00	20,000.00	8,514,500.00	Одељење за општу управу и друштвене делатности, Директор установе
Промоција туристичке понуде	0002	Адекватна промоција туристичке понуде града/ општине на циљним тржиштама	Број догађаја који промовишу туристичку понуду града/ општине у земљи и/ или иностранству на којима учествује ТО града/ општине	7	8	9	10	1,770,500.00	0.00	0.00	1,770,500.00	Директор установе
Туристичке манифестације	1502-4003	Повећање број доласка туриста	Број посетилаца манифестације	10000	11000	12000	13000	5,835,380.00	0.00	1,550,000.00	7,385,380.00	Директор установе
Прослава 327 годишњице Сенћанске Битке	1502-7013	Прикладно обележавање дана града по осталих празника	Број локалних посетилаца	10000	10000	10000	10000	0.00	0.00	900,000.00	900,000.00	Директор установе
Михољски сусрети села	1502-7014	Чување добросуседних односа у овој вишенационалној средини	Број учесника населје	4	4	4	4	0.00	0.00	500,000.00	500,000.00	Одељење за општу управу и друштвене делатности
5 - ПОЉОПРИВРЕДА И РУРАЛНИ РАЗВОЈ	**0101**	**Раст производње и стабилност дохотка произвођача**	**Број корисника мера усвојене пољопривредне политике/ 1000 становника**	**100**	**100**	**100**	**100**	**32,100,000.00**	**0.00**	**9,484,147.00**	**41,584,147.00**	**Одељење за општу управу и друштвене делатности**
Подршка за спровођење пољопривредне политике у локалној заједници	0001	Стварање услова за развој и унапређење пољопривредне производње	Број невладиних организација којима је додељена дотација	1500	1500	1700	1700	26,650,000.00	0.00	9,484,147.00	36,134,147.00	Одељење за привреду и локални економски развој
Мере подршке руралном развоју	0002	Стварање услова за развој и унапредјење пољопривредне производње	Застицено пољопривредно земљисте од пољске стете/ бр парцела	1500	1500	1700	1700	5,450,000.00	0.00	0.00	5,450,000.00	Одељење за привреду и локални економски развој
6 - ЗАШТИТА ЖИВОТНЕ СРЕДИНЕ	**0401**	**Унапређење квалитета елемената животне средине**	**Број становништва обухваћен праћењем квалитета животне средине**	**21000**	**21000**	**21000**	**21000**	**30,635,269.00**	**0.00**	**5,154,784.00**	**35,790,053.00**	**Одељење за урбанизам, грађевинске послове**

Управљање заштитом животне средине	0001	Испуњење уобавеза у складу са законима удомену постајања стратешких и	Усвојем програм заштите животне средине са акционим планом	21000	21000	21000	21000	1,622,000.00	0.00	0.00	1,622,000.00	Одељење за урбанизам, грађевинске послове
Праћење квалитета елемената животне средине	0002	Праћење у складу са прописаним законским обавезама	Број урађених мониторинга за буку	6	6	6	6	4,000,000.00	0.00	0.00	4,000,000.00	Одељење за урбанизам, грађевинске послове
			Број урађених мониторинга за ваздух	12	12	12	12					
		Контрола квалитета елемената животне средине	Број инспекцијских надзора над спровођењем мера заштите одбуке за посројења и активности за које интегрисаних дозволу издаје надлежни	15	15	15	15					
Управљање комуналним отпадом	0005	Уређење животног простора становништва	Број становништва обухваћен комуналним услугама	21000	21000	21000	21000	19,341,000.00	0.00	0.00	19,341,000.00	Одељење за урбанизам, грађевинске послове
Смањење загађења ваздуха пореклом из индивидуалних извора у општини Сента у 2024. години	0401-7014	Смањење загађења ваздуха у општини Сента	Број инсталираних котлова на гас	21	21	21	21	336,000.00	0.00	1,344,000.00	1,680,000.00	Одељење за урбанизам, грађевинске послове
Пошумјавање у циљу заштите и очувања предеоног диверзидитета у 2024. години	0401-7015	Очување предеоног диверзидитета и побољшање биодиверзитета подручја	Број садница	1007	1000	1000	1000	742,098.00	0.00	613,683.00	1,355,781.00	Одељење за урбанизам, грађевинске послове
ИПА-БИОФОРЕСТ	0401-7016	Очување предеоног диверзидитета и побољшање биодиверзитета подручја	Пошумјавање	3.5 км	0	0	0	4,300,000.00	0.00	2,020,420.00	6,320,420.00	Одељење за урбанизам, грађевинске послове
Пројекат санације дивље депоније на парцели број 15998 к.о. Сента, општина Сента	0401-7017	Уклоњења биљна вегетација- трска	Измуљиван канал	4220 м	0	0	0	294,171.00	0.00	1,176,681.00	1,470,852.00	Одељење за урбанизам, грађевинске послове

7 - ОРГАНИЗАЦИЈА САОБРАЋАЈА И САОБРАЋАЈНА ИНФРАСТРУКТУРА	**0701**	**Повећање безбедности учесника у саобраћају и смањење броја саобраћајних незгода**	**Број смртих исхода**	**0**	**0**	**0**	**0**	**33,450,000.00**	**0.00**	**189,901,000.00**	**223,351,000.00**	**Одељење за грађевинске и комуналне послове**
			Број саобраћајних незгода/инцидената у односу на број из претходне године	**0**	**0**	**0**	**0**					
			Број повређених људи у односу на број из претходне године	**0**	**0**	**0**	**0**					
Управљење и одржавање саобраћајне инфраструктуре	0002	Одржавање квалитета улица кроз реконструкцију и редовно одржавање асфалтног покривача	Површина обновљеног тротоара (у м2)	1600	1600	1600	1600	9,000,000.00	0.00	0.00	9,000,000.00	Одељење за грађевинске и комуналне послове
			Дужина поправјене банкине путева (у км)	4	4	4	4					
			Одржаваних путева од ситне коцке (у м2)	150	150	150	150					
		Опремање и одржавање саобраћајне сигнализације на путевима и улицама	Број поправљених и новопостављених саобраћајних знакова	300	300	300	300					
			Дужина обновљене хоризонталне саобраћајне сигнализације (у км)	32	32	32	32					
			Површина обновљене хоризонталне саобраћајне сигнализације (у м2)	2600	2600	2600	2600					
Неизграђени део бициглистичке стазе на Торњошком путу	0701-5003	1) Олакшање и убрзање саобраћаја на Торњошком путу 2) Побољшање квалитета живота локалног становништва	1) Окончана ситуација 2) Записник техничког пријема	200м	300м			0.00	0.00	0.00	0.00	Одељење за грађевинске и комуналне послове
Изградња улица у општини Сента	0701-5005	Асфалтирана 17 улица	Дужина новоасфалтираних улица 4030 м	4030 м	3000 м			17,150,000.00	0.00	100,000,000.00	117,150,000.00	Одељење за грађевинске и комуналне послове

Финансирање И фазе радова на реконструкцији и прошрењу саобраћајнице ос Сел школе до Бурањ шора на територији Општине Сента	0701-5006	Реконструкција пут од Сел школе до Бурањ шора	Дужина новоасфалтираних пут	1460 м				7,300,000.00	0.00	89,901,000.00	97,201,000.00	Одељење за грађевинске и комуналне послове
8- ПРЕДШКОЛСКО ОБРАЗОВАЊЕ И ВАСПИТАЊЕ	**2002**	**Повећање обухвата деце предшколским васпитањем и образовањем**	**Проценат уписане деце у односу на број укупно пријављене деце**	**100**	**100**	**100**	**100**	**158,944,000.00**	**0.00**	**17,106,800.00**	**176,050,800.00**	**Члан општинског већа**
Функционисање и остваривање предшколског васпитања и образовања	0002	Унапређење квалитета предшколског образовања и васпитања	Проценат стручних сарадника који су добили најмање 24 бода за стручно усавршавање кроз учешће на семинарима на годишњем нивоу у односу на укупан број стручних сарадника	100	100	100	100	137,620,680.00	0.00	0.00	137,620,680.00	Директор установе
			Број објеката у којима су извршена инвестициона улагања на годишњем нивоу, у односу на укупан број објеката ПУ	2	2	2	2					
Пружење услуге боравка деце у предшколској установи за социјално угрожених детета	2002-4001	Обезбеђење квалитетне услуге образовања социјално угрожених детета и трећих и четвртих детета у породици у дечјем вртићу	Број социјално угрожених детета која бораве у установи	46	43	41	41	2,848,000.00	0.00	1,059,562.00	3,907,562.00	Директор установе
			Број трећих і четвртих дедета у породици која бораве у установи	88	90	92	92					
Пружење услуге боравка деце у предшколској установи	2002-4002	Обезбеђење квалитетне услуге образовања и васпитања деце у дечјем вртићу	Број детета која бораве у установи	620	630	645	645	17,554,000.00	0.00	300,000.00	17,854,000.00	Директор установе

За извођење ППП (Припремног предшколског програма)- од Републике	2002-4003	Обезбеђење квалитетне услуге образовања и васпитања деце у дечјем вртићу која су обезбеђења ППП	Број детета која подлажу ППП у установи	175	180	185	185	0.00	0.00	13,904,598.00	13,904,598.00	Директор установе
Суфинансирање реализације пројеката штедљиве расвете	2002-4004	Техноекономском анализом обрађено је постојеће стање расвете и предложене нове штедљиве лед светиљке са којима ће се остварити значајне уштеде	Број замењених светиљки	147				921,320.00	0.00	1,842,640.00	2,763,960.00	Директор установе
9 - ОСНОВНО ОБРАЗОВАЊЕ И ВАСПИТАЊЕ	**2003**	**Унапређење доступности основног образовања деци из осталих група**	**Број објеката који су прилагодили простор за децу са инвалидитетом у односу на укупан број објеката основних школа**	**7**	**7**	**7**	**7**	**65,582,000.00**	**0.00**	**0.00**	**65,582,000.00**	**Члан општинског већа**
Функционисање основних школа- О.Ш. Стеван Сремац	0001	Унапређење квалитета образовања и васпитања у основним школама	Број стручних лица су добила најмање 24 бодова за стручно усавршавање кроз учешће на семинарима на годишњем нивоу	31	31	31	31	16,300,000.00	0.00	0.00	16,300,000.00	Директор установе
		Потпуни обухват основним образовањем и васпитањем	Обухват деце основним образовањем (разложено према полу)	дев- 195, деч 190								
Функционисање основних школа- О.М.Ш. Стеван Мокрањац	0001	Унапређење квалитета образовања и васпитања у основним школама	Број стручних лица су добила најмање 24 бодова за стручно усавршавање кроз учешће на семинарима на годишњем нивоу	24	24	24	24	5,735,000.00	0.00	0.00	5,735,000.00	Директор установе

Функционисање основних школа- О.Ш. Турзо Лајош	0001	Унапређење квалитета образовања и васпитања у основним школама	Број ученика који похађају ваннаставне активности/ у односу на укупан број ученика	7/420				10,585,000.00	0.00	0.00	10,585,000.00	Директор установе
			Број деце која се образују по ИОПЗ	2								
		Обезбеђени прописани услови за васпитно- образовни рад са децом у основним школама	Просечан број ученика по дељењу (разврстани по полу)	7 ученика/ 9 ученик								
Функционисање основних школа- О.Ш. Петефи Шандор	0001	Унапређење квалитета образовања и васпитања у основним школама	Број стручних лица су добила најмање 24 бодова за стручно усавршавање кроз учешће на семинарима на годишњем нивоу	98	98	98	98	16,240,000.00	0.00	0.00	16,240,000.00	Директор установе
			Број деце која се образују по ИОПЗ	ИОП1-10, ИОП2- 6								
Функционисање основних школа- О.Ш. Темеркењ Иштван	0001	Унапређење квалитета образовања и васпитања у основним школама	Број стручних лица су добила најмање 24 бодова за стручно усавршавање кроз учешће на семинарима на годишњем нивоу	10				16,722,000.00	0.00	0.00	16,722,000.00	Директор установе
10 - СРЕДЊЕ ОБРАЗОВАЊЕ И ВАСПИТАЊЕ	**2004**	**Повећање обухвата средњошколског образовања**	**Број деце која су обухваћења средњим образовањем**	**10**	**10**	**10**	**10**	**36,200,000.00**	**0.00**	**0.00**	**36,200,000.00**	**Члан општинског већа**
Функционисање средњих школа- Средња медицинска школа	0001	Обезбеђени пописани услови за васпитно- образовни рад у средњим школама и безбедно одвијање наставе	Просечан број ученика по одељењу	28				6,322,000.00	0.00	0.00	6,322,000.00	Директор установе

Функционисање средњих школа-Гимназија са домом ученика за талентоване ученике Бољаи	0001	Унапређење квалитета образовања у средњим школама	Број талентоване деце подржане од стране града/ општине у односу на укупан број деце у школима	230				7,535,000.00	0.00	0.00	7,535,000.00	Директор установе
Функционисање средњих школа-Економско- трговинска школа	0001	Обезбеђени пописани услови за васпитно- образовни рад у средњим школама и безбедно одвијање наставе	Просечан број ученика по одељењу	21				6,200,000.00	0.00	0.00	6,200,000.00	Директор установе
Функционисање средњих школа-Сенћанска Гимназија	0001	Обезбеђени пописани услови за васпитно- образовни рад у средњим школама и безбедно одвијање наставе	Просечан број ученика по одељењу	15				16,143,000.00	0.00	0.00	16,143,000.00	Директор установе
11 - СОЦИЈАЛНА И ДЕЧЈА ЗАШТИТА	**0902**	**Повећање доступности права и услуга социјалне заштите**	**Проценат корисника локалних социјалних услуга у односу на укупан број корисника социјалне и дечје заштите**	**17**	**18**	**18**	**18**	**49,147,000.00**	**0.00**	**6,286,080.00**	**55,433,080.00**	**Члан општинског већа**
Једнократне помоћи и други облици помоћи	0001	Стварање и побољсање услова становања породица изваглица кроз куповину сеоске куце са окуцницом	Откуп сеоског домаћинства са окуцницом	1	0	0	0	12,685,000.00	0.00	3,286,080.00	15,971,080.00	Одељење за општу управу и друштвене делатности
Породични и домски смештај, прихватилишта и друге врсте смештаја	0002	Обезбеђење услуге смештаја	Просечан број дана по кориснику услуге	150	150	150	150	500,000.00	0.00	0.00	500,000.00	Одељење за општу управу и друштвене делатности
Дневне услуге у заједници	0016	Подстицање развоја разноврсних социјалних и других услуга у заједници	Број удружења које добијају средстава из буџета града/ општине	7	7	7	7	6,160,000.00	0.00	0.00	6,160,000.00	Одељење за општу управу и друштвене делатности

Подршка реализацији програма Црвеног крста	0018	Социјално деловање-олакшавање људске патње пружањем неопходне ургентне помоћи лицима у невољи, развијањем солидарности међу људима, организовањем различитих облика помоћи	Број акција на прикупљању различитих врста помоћи	12	12	14	15	5,800,000.00	0.00	0.00	5,800,000.00	Одељење за општу управу и друштвене делатности
Подршка деци и породицама са децом	0019	Повецање наталитета	Број подрска породици за новорођено дете	8	8	10	10	13,500,000.00	0.00	3,000,000.00	16,500,000.00	Одељење за општу управу и друштвене делатности
Подршка рађању и родитељству	0020	Подршка породицама да остваре жељени број деце	Број корисника услуга	200	200	180	180	4,500,000.00	0.00	0.00	4,500,000.00	Одељење за општу управу и друштвене делатности
Подршка особама са инвалидитетом	0021	Обезбеђивање услуга социјалне заштите за старије и одрасле са инвалидитетом	Број корисника услуга	20	20	20	20	4,500,000.00	0.00	0.00	4,500,000.00	Одељење за општу управу и друштвене делатности
Стипендирање студената	0902-4002	Побољшање стање студената	Број студената	23	23	23	25	1,502,000.00	0.00	0.00	1,502,000.00	Одељење за општу управу и друштвене делатности
Локални план акције о деци	0902-4003	Побољшање квалитета живота	Број корисника услуга	20	20	20	20	0.00	0.00	0.00	0.00	Одељење за општу управу и друштвене делатности
Локалне план акције Рома	0902-4006	Побољшање квалитета живота	Број корисника услуга	10	10	10	10	0.00	0.00	0.00	0.00	Одељење за општу управу и друштвене делатности
12 - ЗДРАВСТВЕНА ЗАШТИТА	**1801**	**Унапређење ефикасности примарне здравствене заштите**	**Број медицинског особља**	**111**	**111**	**111**	**111**	**10,750,000.00**	**0.00**	**0.00**	**10,750,000.00**	**Члан општинског већа**
Функционисање установа примарне здравствене заштите-Дом Здравља Сента	0001	Унапређење доступности и правичности промање здравствене заштите (ПЗЗ)	Проценат буџета који се издавају за текуће одржавање просторија у односу на укупан буџет	0.15	0.2	0.25	0.3	10,050,000.00	0.00	0.00	10,050,000.00	Директор установе

Мртвозорство	0002	-	-	0	0	0	0	600,000.00	0.00	0.00	600,000.00	Одељење за општу управу и друштвене делатности
Спровођење активности из области друштвене бриге за јавно здравље	0003	Стварање услова за очување и унапређење здравља становништва	Број становника обухваћених посебним програмима и пројектима из области јавног здравља (може и по категоријама становништва)	1100	1100	1100	1100	100,000.00	0.00	0.00	100,000.00	Одељење за општу управу и друштвене делатности
13 - РАЗВОЈ КУЛТУРЕ И ИНФОРМИСАЊА	**1201**	**Подстицање развоја културе**	**Број реализованих програма на 1000 становника који доприносе остваривању општег интереса у култури**	**18**	**20**	**22**	**22**	**108,776,167.00**	**1,631,760.00**	**30,143,717.00**	**140,551,644.00**	**Члан општинског већа**
Функционисање локалних установа културе- К.О.Ц. Турзо Лајош	0001	Обезбеђење редовног функционисања установа културе	Број запослених у установама културе у односу на укупан број запослених у ЈЛС	30	30	30	30	43,998,641.00	0.00	651.00	43,999,292.00	Директор установе
Функционисање локалних установа културе- С.К.Ц. Стеван Сремац	0001	Обезбеђење редовног функционисања установа културе	Број запослених у установама културе у односу на укупан број запослених у ЈЛС	3	3	3	3	10,889,000.00	340,000.00	1,150,000.00	12,379,000.00	Директор установе
		Заштита архивске грађе и регистратурског материјала на терену	Број обилазака (преглед регистратуре)	35	40	45	50					
			Количина изрученог безвредног регистратурског материјала	550	550	550	550					
			Количина преузете архивске грађе на трајно чување	300	200	200	200					

Функционисање локалних установа културе- Историјски Архив	0001	Сређивање архивске грађе у архиву	Количина новоселене архивске грађе	130	130	130	130	18,044,000.00	1,291,760.00	9,365,000.00	28,700,760.00	Директор установе
			Број нових сумарних инвентара	6	6	6	6					
			Количина излученог беувредног регистратурског материјала у архиви	100	100	100	100					
		Пријем у услуживање странака и истраживача	Број издатих уверење	1900	1900	1900	1900					
			Број истаживачких дана	550	550	550	550					
			Број посетилаца (изложбе, библиотека, предавања)	170	200	200	200					
Функционисање локалних установа културе- Сенћ. Мађ. Кам. Позориште	0001	Обезбеђење редовног функционисања установа културе	Број запослених у установама културе у односу на укупан број запослених у ЈЛС	3	3	3	3	15,928,526.00	0.00	0.00	15,928,526.00	Директор установе
			Број ангажованих глумаца	7	7	7	7					
Јачање културне продукције и уметничког стваралаштва	0002	Повећање учешћа грађана у културној продукцији и уметничком стваралаштву	Број посетилаца у културној манифестацијама	500	500	600	600	1,570,000.00	0.00	0.00	1,570,000.00	Одељење за општу управу и друштвене делатности

Јачање културне продукције и уметничког стваралаштва- Сењ. Мађ. Кам. Позориште	0002	Повећање учешћа грађана у културној продукцији и уметничком стваралаштву	Број реализованих позоришних представа	80	80	90	90	1,667,000.00	0.00	15,186,717.00	16,853,717.00	Директор установе
			Број посетилаца програма који доприносе остваривању општег интереса у култури	8000	8000	10000	10000					
Јачање културне продукције и уметничког стваралаштва- К.О.Ц. Тхурзо Лајош	0002	Повећање учешћа грађана у културној продукцији и уметничком стваралаштву	Број чланова у библиотеци	450	450	500	500	4,891,000.00	0.00	1,815,000.00	6,706,000.00	Директор установе
			Број посетилаца у дом културе	6000	6000	6000	6000					
			Број грађана који су учествовали у програмима културне продукције уметничког стваралаштва	12000	12000	12000	12000					
		Подстицање развоја културе код младих	Број активности предшколског и школског узраста у библиотеци	60	60	60	60					
			Број активности предшколског и школског узраста у дом културе	30	40	40	40					
Унапређење система очувања и представљања културно-историјског наслеђа	0003	Унапређење очувања и заштита културног наслеђа	Број посетилаца музеја	2000	3000	3000	3000	400,000.00	0.00	0.00	400,000.00	Одељење за општу управу и друштвене делатности
			Број посетилаца музеја	3000	3500	4000	4500					

Унапређење система очувања и представљања културно-историјског наслеђа-К.О.Ц. Турзо Лајош	0003	Унапређење презентације културног наслеђа	Број реализованих програма популаризације културно- историјског наслеђа на нивоу локалне заједнице	100	100	100	100	4,857,000.00	0.00	626,349.00	5,483,349.00	Директор установе
		Унапређење очувањеа култуног-историјског наслеђа путем фолклора и народне музике	Број чланова мађарске фолклорне групе ,,Ispiláng,,	80	80	80	80					
			Број чланова дечије фолклорне групе за очување народним инструментима	15	20	25	30					
Остваривање и унапређивање јавног интереса у области јавног информисања	0004	Повећана понуда квалитетних медијских садржаја из области друштвеног живота локалне заједнице	Број програмских садржаја подржаних на конкурисма јавног информисања	3	3	3	3	2,950,000.00	0.00	0.00	2,950,000.00	Одељење за општу управу и друштвене делатности
Истакнути празници Општине Сента	1201-4002	Прикладно обележавање дана града ио осталих празника	Број удружења	24	24	24	24	3,581,000.00	0.00	2,000,000.00	5,581,000.00	Директор установе
			Број братских градова	8	8	8	8					
			Број присутних на манифестацијама	15000	15000	15000	15000					
14 - РАЗВОЈ СПОРТА И ОМЛАДИНЕ	**1301**	**Обезбеђење услова за бављење спортом свих грађана/ општине**	**Број чланова спортских организација и удружења**	**1050**	**1050**	**1050**	**1050**	**52,615,000.00**	**0.00**	**4,997,460.00**	**57,612,460.00**	**Члан општинског већа**
Подршка локалним спортским организацијама, удружењима и савезима	0001	Обезбеђивање услова за рад и унапређење капацитета спортских организација преко којих се остварује јавни интерес у области спорта у општини	Број годишњих програма спортских организација финансираних од стране града/општине	29	32	33	34	31,600,000.00	0.00	0.00	31,600,000.00	Члан општинског већа
Функционисање локалних спортских установа	0004	Редовно одржавање постојећих спортских објеката од интереса за општину	Број функционалних спортских објеката	6	6	7	7	20,795,000.00	0.00	0.00	20,795,000.00	Кординатор спортске хале
Спровођење омладинске политике	0005	Подршка активног укључивања младих	Реализација друштвених активности	3	5	7	7	220,000.00	0.00	0.00	220,000.00	Члан општинског већа

Инвестициано одржавање кошаркашког терена у ул. Златне греде	1301-5004	Одржавање постојећих спортских терена	Број терена	1				0.00	0.00	4,997,460.00	4,997,460.00	Члан општинског већа
15 - ОПШТЕ УСЛУГЕ ЛОКАЛНЕ САМОУПРАВЕ	**0602**	**Одрживо управно и финансијско функционисање града/ општине у складу надлежностима и пословима локалне самоуправе**	**Број примљених и пренесних предмета из ранијих година**	**3100**	**3100**	**3100**	**3100**	**242,516,251.00**	**0.00**	**13,548,987.00**	**256,065,238.00**	**Начелник општинске управе**
Функционисање локалне самоуправе и градских општина	0001	Функционисање управе	Број решених предмета по запосленом	1450	1500	1500	1500	215,254,611.00	0.00	12,178,987.00	227,433,598.00	Начелник општинске управе
Функционисање месних заједница- Горњи Брег	0002	Обезбеђено задовољавање потреба и интереса локалног становништва	Обављање услужних делатности	5000	5000	5000	5000	2,957,000.00	0.00	0.00	2,957,000.00	Председник савета месне заједнице
			Уређивање насељеног места (м2)	1000	1000	1000	1000					
Функционисање месних заједница- Кеви	0002	Обезбеђено задовољавање потреба и интереса локалног становништва деловањем месних заједница	Број иницијатива/ предлога месних заједница према граду/ општини у вези са питањима од интереса за локално становништво	1650	0	0	0	3,109,500.00	0.00	0.00	3,109,500.00	Председник савета месне заједнице
Функционисање месних заједница- Торњош	0002	Обезбеђено задовољавање потреба и интереса локалног становништва	Обављање услужних делатности	120	120	120	120	2,591,000.00	0.00	0.00	2,591,000.00	Председник савета месне заједнице
			Уређивање насељеног места (м2)	8000	8000	8000	8000					
Функционисање месних заједница- Тисапарт Алвег	0002	Одрживо управно и финансијско функционисање града/ општине у складу надлежностима и пословима локалне самоуправе	Уређивање насељеног места (м2)	5000м2	5000м2	5000м2	5000м2	1,961,000.00	0.00	10,000.00	1,971,000.00	Председник савета месне заједнице
			Обављање услужних делатности	250	250	250	250					
Функционисање месних заједница- Центар Топарт	0002	Одрживо управно и финансијско функционисање града/ општине у складу надлежностима и пословима локалне самоуправе	Стабилност и интегритет локалног буџета (суфицит, дефицит)	1906818	1906818	1906818	1906818	2,768,640.00	0.00	0.00	2,768,640.00	Председник савета месне заједнице
		Обезбеђено										

Функционисање месних заједница- Кертек	0002	задовољавање потреба и интереса локалног становништва деловањем месних заједница	Уређивање насељеног места (м2)	800м2	800м2	800м2	800м2	2,893,600.00	0.00	0.00	2,893,600.00	Председник савета месне заједнице
Функционисање месних заједница- Богараш	0002	Обезбеђено задовољавање потреба и интереса локалног становништва деловањем месних заједница	Број иницијатива/ предлога месних заједница према граду/ општини у вези са питањима од интереса за локално становништво	250	250	250	250	2,524,500.00	0.00	0.00	2,524,500.00	Председник савета месне заједнице
Општинско правобранилаштво	0004	Заштита општине испред надлежних органа	Број случаја	370	410	420	450	4,206,400.00	0.00	0.00	4,206,400.00	Општински правобранилац
Функционисање националних савета националних мањина	0007	Остваривање права националних мањина у локалној заједници	Проценат остварења програма националних мањина који се финансира из буџета града/општине	100	100	100	100	600,000.00	0.00	0.00	600,000.00	Члан општинског већа
Текућа буџетска резерва	0009	-	-	0	0	0	0	3,000,000.00	0.00	0.00	3,000,000.00	Одељење за буџет и финансије
Стална буџетска резерва	0010	-	-	0	0	0	0	150,000.00	0.00	0.00	150,000.00	Одељење за буџет и финансије
Управљање у ванредним ситуацијама	0014	Изградња ефикасног превентивног система заштите и спасавања на избегавању последица елементарних и других последица	Колчина улице и путева који треба да се очисти од снежних падавина (км)	100	100	100	100	500,000.00	0.00	0.00	500,000.00	Одељење за општу управу и друштвене делатности
Пројектовање и изградња дечјег игралишта	0602-5004	1) Допринос здравом развоју најмлађе генерације у Сенти 2) Побољшање услова и квалитета живота у Сенти	1) Рачун 2) Записник о примопредаји радова					0.00	0.00	1,360,000.00	1,360,000.00	Одељење за грађевинске послове
Куповина некретнине	0602-5005	Купљен објекат	1) Уговор о купопродаји 2) Извод из земљишне књиге	1				0.00	0.00	0.00	0.00	Одељење за грађевинске послове

16 - ПОЛИТИЧКИ СИСТЕМ ЛОКАЛНЕ САМОУПРАВЕ	**2101**	**Ефикасно и ефективно функционисање органа политичког система локалне самоуправе**						**51,296,000.00**	**0.00**	**0.00**	**51,296,000.00**	**Председник општине**
Функционисање скупштине	0001	Функционисање локалне скуштине	Број седница скупштине	14	14	14	14	17,844,000.00	0.00	0.00	17,844,000.00	Председник општине
Функционисање извршних органа	0002	Функционисање извршних органа	Број седница извршних органа	55	55	56	56	26,378,000.00	0.00	0.00	26,378,000.00	Председник општине
Избори2024	2101-4001	Спровођење гласања	Број гласача у општини	20470				7,074,000.00	0.00	0.00	7,074,000.00	Председник општине
17 - ЕНЕРГЕТСКА ЕФИКАСНОСТ И ОБНОВЉИВИ ИЗВОРИ ЕНЕРГИЈЕ	**0501**	**Повећање удела обновљивих избора енергије у укупној потрошњи**	**Удео обљовнних избора енергије у укупној потрошњи**	**1**	**2**	**2**	**2**	**4,000,000.00**	**0.00**	**3,943,190.00**	**7,943,190.00**	**Одељење за урбанизам, грађевинске послове**
Енергетски менаџмент	0001	Унапређење енергетске ефикасности стамбених зграда, породичних кућа и станова у општини Сента	Број корисника мера подршке	50				4,000,000.00	0.00	3,943,190.00	7,943,190.00	Одељење за урбанизам, грађевинске послове
Замена постојећих светиљки за штедљивим изворима светлости у згради општине Сента	0501-7001	Смањење потрошње електричне енергије Градске куће	Уграђена штедљива ЛЕД расвета унутар објеката (укупно 418 уграђен расветна дела)	418				0.00	0.00	0.00	0.00	Одељење за урбанизам, грађевинске послове
Укупно								**980,859,267.00**	**1,631,760.00**	**307,294,371.00**	**1,289,785,398.00**	

ИЗВРШЕЊЕ БУЏЕТА

Члан 10.

У складу са Упутством за припрему одлуке о буџету локалне власти за 2024. годину и пројекцијама за 2025. и 2026. годину, које је донео министар надлежан за послове финансија на основу одредби члана 36а Закона о буџетском систему ("Службени гласник РС", бр. 54/09, 73/2010, 101/2010, 101/2011, 93/2012, 62/2013, 63/2013-испр., 108/2013, 142/2014, 68/2015-др. 103/15, 99/2016, 113/2017 95/2018, 31/2019, 72/2019, 149/2020, 118/2021, 138/2022, 118/2021- др.закон и 92/2023), и Законом о начину одређивања максималног броја запослених у јавном сектору ("Службени гласник РС", број 68/2015, 81/2016 – одлука УС и 95/2018) одређује се укупан максималан број запослених у органима јединица локалне самоуправе, јавне службе, јавна предузећа, правна лица, основана од стране тих предузећа, привредна друштва и друге организације које у систему локалне самоуправе имају обавезу пријављивања података о запосленима у Регистар, односно запослене чије се плате, односно зараде финансирају из буџета јединице локалне самоуправе.

Члан 11.

Одлуком о максималном броју запослених на неодређено време у систему државних органа, систему јавних служби Аутономне покрајине Војводине и систему локалне самоуправе за 2017. годину ("Службени гласник РС", број 61/2017, 82/2017, 92/2017, 111/2017, 14/2018, 45/2018, 78/2018, 89/2018, 102/2018, 30/2019, 42/2019, 59/2019, 79/2019, 84/2019 и 88/2019) предвиђено је да општина Сента може да има укупно 337 запослених на неодређено време.

Назив организационог облика система локалне самоуправе општине Сента	**Макс. бр. запослених**
Јавно комунално- стамбено предузеће Сента	**107**
Јавно предузеће Елгас Сента	**21**
Општинска управа општине Сента	**74**
Општинско Јавно Правобранилаштво општине Сента	**2**
Културно - Образовни Центар "Турзо Лајош" Сента	**21**
Српски Културни Центар "Стеван Сремац" Сента	**2**
Историјски архив Сента	**10**
Дечји вртић "Снежана - Hófehérke" Сента	**88**
Сенћанско Мађарско Камерно Позориште Сента	**2**
Туристичка Организација општине Сента	**1**
Д.о.о. Пословни Инкубатор Сента	**1**
Месна заједница "Центар - Топарт" Сента	**1**
Месна заједница "Бачка" Богараш	**1**
Месна заједница Торњош	**1**
Месна заједница "Тисапарт - Алвег" Сента	**1**
Месна заједница "Кертек" Сента	**2**
Месна заједница Горњи Брег	**2**
УКУПНО	**337**

Члан 12.

Распоред и коришћење средства из ове одлуке извршаваће се у овиру следећих раздела:

- Раздео 1. – Скупштине општине Сента,
- Раздео 2. – Председник општине Сента,
- Раздео 3. – Општинско веће општина Сента,
- Раздео 4. – Општинско Правобранилаштво општине Сента,
- Раздео 5. – Општинска управа.

Члан 13.

За извршење ове Одлуке одговоран је председник општине.
Наредбодавац за извршење буџета је председник општине.

Члан 14.

Наредбодавац директних и индиректних корисника буџетских средстава је функционер руководилац, односно лице које је одговорно за управљање средствима, преузимање обавеза, издавање налога за плаћање који се извршавају из средстава органа, као и издавање налога за уплату средстава која припадају буџету.

Члан 15.

За законито и наменско коришћење средстава распоређених овом Одлуком, поред функционера односно руководиоца директних и индиректних корисника буџетских средстава, одговоран је начелник општинске управе.

Члан 16.

Орган управе надлежан за финансије обавезан је да редовно прати извршење буџета и најмање два пута годишње информише председника општине и општинско веће, а обавезно у року од петнаест дана по истеку шестомесечног, односно деветомесечног периода.

У року од петнаест дана по подношењу извештаја из става 1. овог члана, општинско веће усваја и доставља извештај Скупштини општине.

Извештај садржи и одступања између усвојеног буџета и извршења и образложење великих одступања.

Члан 17.

Одлуку о промени апропријације и преносу апропријације у текућу буџетску резерву, у складу са чланом 61. Закона о буџетском систему доноси председник општине.

Средства текуће буџетске резерве користе се за непланиране сврхе за које нису предвиђене апропријације или за сврхе за које се у току године покаже да апропријације нису биле довољне.

Извештај о коришћењу средстава текуће буџетске резерве доставља се локалној скупштини уз завршни рачун буџета.

Одобрена средства по овом основу представљају повећање апропријације корисника за одређене намене и исказују се на конту намена за коју су средства усмерена.

Члан 18.

Решење о употреби сталне и текуће буџетске резерве на предлог локалног органа управе надлежног за финансије доноси председник општине.

Члан 19.

Општинско веће одговорно је за спровођење фискалне политике и управљање јавном имовином, приходима и примањима и расходима и издацима на начин који је у складу са Законом о буџетском систему.

Овлашћује се председник општине да у складу са чланом 27ж Закона о буџетском систему, може поднети захтев Министарству финансија за одобрење фискалног дефицита изнад утврђеног дефицита од 10%, само уколико је фискални дефицит настао као резултат јавних инвестиција.

Члан 20.

Новчана средства буџета општине, директних и индиректних корисника средстава тог буџета, као и других корисника јавних средстава који су укључени у консолидовани рачун трезора општине, воде се и депонују на консолидованом рачуну трезора.

Члан 21.

Директни и индиректни корисници буџетских средстава могу користити средства распоређена овом Одлуком за намене за које су им по њиховим захтевима одобрена и пренета.

Расходи директних корисника буџетскиих средстава ће се реализовати директно са рачуна Налогодавца, тј. Општина Сента број: 840-24640-25.

Корисник буџетских средстава, који одређени расход извршава из средстава буџета и из других прихода, обавезан је да измирење тог расхода прво изврши из прихода из тих других извора.

Обавезе преузете у 2023. години у складу са одобреним апропријацијама у тој години, а не извршене у току 2023. године, преносе се у 2024. годину и имају статус преузетих обавеза и извршавају се на терет одобрених апропријација овом одлуком.

Члан 22.

Преузете обавезе и све финансијске обавезе морају бити извршене искључиво на принципу готовинске основе са консолидованог рачуна трезора, осим ако је законом, односно актом Владе предвиђен другачији метод.

Члан 23.

Корисник буџета може преузимати обавезе на терет буџета само до износа апропријације утврђене Одлуком.

Корисници буџетских средстава преузимају обавезе само на основу писаног уговора или другог правног акта, уколико законом није другачије прописано.

Преузете обавезе чији је износ већи од износа средстава предвиђених Одлуком или су у супротности са Законом о буџетском систему, не могу се извршавати на терет буџета.

Члан 24.

Корисници буџетских средстава приликом додељивања уговора о набавци добара, пружању услуга или извођењу грађевинских радова, морају да поступе у складу са Законом о јавним набавкама (“Службени гласник РС“, број 91/2019 и 92/2023).

Члан 25.

Средства остварена продајом капитала у поступку приватизације у 2024. години користиће се у складу са Законом о приватизацији („Службени гласник РС“, 83/2014, 46/2015, 112/2015 і 20/2016 - аутентично тумачење).

Члан 26.

Корисници буџетских средстава пренеће на рачун извршења буџета до 31. децембра 2024. године, средства која нису утрошена за финансирање расхода у 2024. години, а која су овим корисницима пренета у складу са Одлуком о буџету општине Сента за 2024. годину.

Члан 27.

У случају недовољног прилива средстава буџета, за редовно измиривање обавеза могу се користити краткорочне позајмице. Краткорочно и дугорочно задуживање општине може се вршити у складу са Законом о јавном дугу („Службени гласник РС" бр. 61/2005, 107/2009, 78/2011, 68/2015, 95/2018, 91/2019 и 149/2020).

Члан 28.

Директни и индиректни корисници буџета и Републички органи, који користе пословни простор у својини општине Сента (јавна својина), а финансирају се средствима буџета општине Сента, не плаћају закуп у 2024. години.

Члан 29.

Обавезе према корисницима буџетских средстава извршавају се сразмерно оствареним примањима буџета. Ако се у току године примања смање, издаци буџета извршаваће се по приоритетима, и то:

-обавеза према корисницима наменских средстава,

-обавезе за исплату плата запослених и

- остале обавезе – сразмерно оствареним примањима буџета.

Ако се током године планирани приходи остварују у умањеним износима, обавезе из тачке 3. претходног става вршиће се тако што ће се прво измиривати обавезе утврђене законским прописима на нивоу утврђених а потом минимални стални трошкови неопходни за несметано функционисање корисника буџетских средстава.

Ако корисници буџетских средстава остваре додатне приходе у износу већем од износа исказаног у члану 3. ове Одлуке, могу користити средства остварена из додатних прихода до нивоа до кога су та средства и остварена, а за намене утврђене овом Одлуком.

Ако корисници буџетских средстава не остваре додатне приходе, утврђене у члану 4. ове Одлуке, апропријације утврђене из тих прихода неће се извршавати на терет средстава буџета.

Члан 30.

Корисници средстава буџета могу користити средства распоређена овом Одлуком само за намене за које су им по њиховим захтевима та средства одобрена и пренета.

Средства буџета и приходи, које својом делатношћу остварују буџетски корисници, распоређују се и исказују по ближим наменама, у складу са економском и функционалном класификацијом, годишњим финансијским планом прихода и расхода.

Годишњи програм и финансијски план прихода и расхода из става 1. овог члана доноси Управни одбор, односно надлежни орган буџетског корисника, најкасније 45 дана од дана ступања на снагу одлуке о буџету локалне власти.

Члан 31.

У случају да се у току године обим пословања или овлашћења директног, односно његовог индиректног корисника буџетских средстава промени, износ апропријација издвојених за активности тог корисника могу се увећати, односно смањити.

Ако се обим пословања или овлашћења директног, односно његовог индиректног корисника буџетских средстава из става 1. овог члана повећа, средства ће се обезбедити из текуће буџетске резерве.

Одлуку о промени у апропријацијама из претходног става овог члана, доноси Председник општине.

Директни корисник буџетских средстава, уз одобрење локалног органа управе надлежног за финансије, може извршити преусмеравање апропријација одобрених на име одређеног расхода, у износу од 10% вредности апропријације за расход чији се износ умањује.

Члан 32.

Буџетски корисници су дужни да на захтев органа за финансије ставе на увид документацију о њиховом финансирању, као и да достављају извештаје о остварењу прихода и извршењу расхода у одређеном периоду, укључујући и приходе које остваре обављањем услуга.

За промену броја запослених радника код корисника буџета чије се плате финансирају из буџета општине, потребна је сагласност Председника општине.

Јавно предузеће за сваку календарску годину доноси годишњи програм пословања и доставља га оснивачу ради давања сагласности, најкасније до 1. децембра текуће године за наредну годину.

Јавно предузеће је дужно да у року од 40 дана од дана доношења Одлуке о расподели добити од стране Скупштине општине Сента, уплати део добити, утврђен овом одлуком, оснивачу на рачун 840-745153843-17-Део добити ЈП према одлуци управног одбора у корист нивоа општина,по моделу 97, са позивом на број 84-231.

Члан 33.

Средства распоређена за финансирање расхода и издатака корисника буџета, преносе се на основу захтева и у складу са одобреним квотама у тромесечним плановима буџета.

Члан 34.

Новчана средства на консолидованом рачуну трезора могу се инвестирати у 2024. години само у складу са чланом 10. Закона о буџетском систему, при чему су у складу са истим чланом Закона, председник општине, односно лице које он овласти, одговорни за ефикасност и сигурност тог инвестирања.

Члан 35.

Корисници буџетских средстава пренеће на рачун извршења буџета до 31. децембра 2024. године, средства која нису утрошена за финансирање расхода у 2024. години, која су овим корисницима пренета у складу са Одлуком о буџету општине Сента за 2024. годину на основу члана 59.став 4.односно 5. Закона о буџетском систему.

Члан 36.

Директни и индиректни корисници буџетских средстава, чија се делатност у целини или претежно финансира из буџета, обрачунаваће амортизацију средстава за рад у 2024. години, на терет капитала сразмерно делу средстава обезбеђених у буџету и средстава остварених по основу донација.

Члан 37.

Изузетно, у случају да се буџету општине Сента из другог буџета (Републике, Покрајине, друге општине) определе актом наменска трансферна средства, укључујући и наменска трансферна средства за надокнаду штета услед елементарних непогода, као и у случају уговарања донације, чији износи нису могли бити познати у поступку доношења ове одлуке, орган управе надлежан за финаније на основу тог акта отвара одговарајуће апропријације за извршење расхода по том основу, у складу са чланом 5. Закона о буџетском систему.

Члан 38.

Председник општине може овластити одређено лице које ће бити одговорно за реализацију буџетског програма, текуће активности или буџетског пројекта у смислу наменског, ефикасног, економичног и законитог трошења буџетских средстава.

Члан 39.

За финансирање дефицита текуће ликвидности, који може да настане услед неуравнотежености кретања у приходима и расходима буџета, председник општине може се задужити у складу са одредбама члана 35. Закона о јавном дугу („Сл. Гласник РС“ бр. 61/2005, 107/2009, 78/2011, 68/2015, 95/2018, 91/2019 и 149/2020).

Члан 40.

Средства остварена од давање у закуп пољопривредног земљишта на територији општине Сента, као и накнада за промену намене обрадивог пољопривредног земљишта и коришћења у непољопривредне сврхе усмеравају се за реализацију Програма утврђивања радова на заштити и уређењу пољопривредног земљишта, на који сагласност даје Министарсвто пољопривреде и заштита животне средине.

Члан 41.

Средства остварена од накнаде за заштиту животне средине усмеравају се за реализацију Програма за заштиту животне средине, на који сагласност даје Министарсвто пољопривреде и заштита животне средине.

Члан 42.

На основу Закона о удружењима члан 38. средства за реализовање програма од јавног интереса општина Сента ће на основу јавног конкурса закључивати уговоре о реализовању одобрених програма са цивилном организацијама и удруржењима.

Цивилне организације и удуржења су обавезна да средства из става 1. овог члана користе искључиво за реализовање одобрених програма.

Члан 43.

Ову одлуку објавити у службеном листу општине Сента, интернет страници општине Сента и доставити министарству надлежном за послове финансија.

Члан 44.

Ова одлука ступа на снагу одмах након усвајања на скупштину општине Сента.

Република Србија
Аутономна Покрајина Војводина
Општина Сента
Скупштина општине Сента
Број: 002490687 2024 08858 004 003 400 044
Дана: 26.08.2024. године
С е н т а

Председник Скупштине општине Сента

Веселин Петровић

ПЛАН ПРИХОДА
2024

Економ. класиф.	Опис	Средства из буџета 01	Средства из сопствених извора 04	Средства из осталих извора	Укупно	Структура (%)
1	2	3	4	5	6	7
311712	Пренета неутрошена средства за посебне намене	0,00	0,00	32.436.220,00	32.436.220,00	2,51
311000	**КАПИТАЛ**	**0,00**	**0,00**	**32.436.220,00**	**32.436.220,00**	**2,51**
321311	Нераспоређени вишак прихода и примања из ранијих година	0,00	0,00	4.647.562,00	4.647.562,00	0,36
321000	**УТВРЂИВАЊЕ РЕЗУЛТАТА ПОСЛОВАЊА**	**0,00**	**0,00**	**4.647.562,00**	**4.647.562,00**	**0,36**
711111	Порез на зараде	424.867.067,00	0,00	0,00	424.867.067,00	32,94
711121	Порез на приходе од самосталних делатности који се плаћа према стварно оствареном приходу, по решењу Пореске управе	200.000,00	0,00	0,00	200.000,00	0,02
711122	Порез на приходе од самосталних делатности који се плаћа према паушално утврђеном приходу, по решењу Пореске управе	16.000.000,00	0,00	0,00	16.000.000,00	1,24
711123	Порез на приходе од самосталних делатности који се плаћа према стварно оствареном приходу самоопорезивањем	40.000.000,00	0,00	0,00	40.000.000,00	3,10
711145	Порез на приходе од давања у закуп покретних ствари - по основу самоопорезивања и по решењу Пореске управе	4.000.000,00	0,00	0,00	4.000.000,00	0,31
711146	Порез на приход од пољопривреде и шумарства, по решењу Пореске управе	10.000,00	0,00	0,00	10.000,00	0,00
711147	Порез на земљиште	300.000,00	0,00	0,00	300.000,00	0,02
711181	Самодопринос према зарадама запослених и по основу пензија на територији месне заједнице и општине	100,00	0,00	0,00	100,00	0,00
711191	Порез на остале приходе	43.000.000,00	0,00	0,00	43.000.000,00	3,33
711193	Порез на приходе спортиста и спортских стручњака	6.000.000,00	0,00	0,00	6.000.000,00	0,47
711000	**ПОРЕЗ НА ДОХОДАК, ДОБИТ И КАПИТАЛНЕ ДОБИТКЕ**	**534.377.167,00**	**0,00**	**0,00**	**534.377.167,00**	**41,43**
713121	Порез на имовину обвезника који не воде пословне књиге	90.000.000,00	0,00	0,00	90.000.000,00	6,98
713122	Порез на имовину обвезника који воде пословне књиге	95.000.000,00	0,00	0,00	95.000.000,00	7,37
713311	Порез на наслеђе и поклон, по решењу Пореске управе	400.000,00	0,00	0,00	400.000,00	0,03
713421	Порез на пренос апсолутних права на непокретности, по решењу Пореске управе	15.000.000,00	0,00	0,00	15.000.000,00	1,16
713423	Порез на пренос апсолутних права на моторним возилима, пловилима и ваздухопловима, по решењу Пореске управе	950.000,00	0,00	0,00	950.000,00	0,07
713427	Порез на на пренос апсолутних права на употребљаваним моторним возилима	6.000.000,00	0,00	0,00	6.000.000,00	0,47
713000	**ПОРЕЗ НА ИМОВИНУ**	**207.350.000,00**	**0,00**	**0,00**	**207.350.000,00**	**16,08**
714513	Комунална такса за држање моторних друмских и прикључних возила, осим пољопривредних возила и машина	19.000.000,00	0,00	0,00	19.000.000,00	1,47
714543	Накнада за промену намене пољопривредног земљишта	30.000,00	0,00	0,00	30.000,00	0,00
714548	Накнада за супстанце које оштећују озонски омотач и накнада за пластичне полиетиленске кесе	100,00	0,00	0,00	100,00	0,00
714552	Боравишна такса	4.500.000,00	0,00	0,00	4.500.000,00	0,35
714553	Боравишна такса, по решењу надлежног органа јединице локалне самоуправе	250.000,00	0,00	0,00	250.000,00	0,02
714562	Накнада за заштиту и унапређивање животне средине	10.000.000,00	0,00	0,00	10.000.000,00	0,78
714565	Накнада за коришћење простора на јавној површини у пословне и друге сврхе, осим ради продаје штампе, књига и других публикација, производа старих и уметничких заната и домаће радиности	2.000.000,00	0,00	0,00	2.000.000,00	0,16
714566	Накнада за коришћење јавне површине за оглашавање за сопствене потребе и за потребе других лица	1.500.000,00	0,00	0,00	1.500.000,00	0,12
714567	Накнада за коришћење јавне површине по основу заузећа грађевинским материјалом и за извођење грађевинских радова и изградњу	1.000,00	0,00	0,00	1.000,00	0,00
714572	Комунална такса за држање средстава за игру (забавне игре)	50.000,00	0,00	0,00	50.000,00	0,00
714000	**ПОРЕЗ НА ДОБРА И УСЛУГЕ**	**37.331.100,00**	**0,00**	**0,00**	**37.331.100,00**	**2,89**
716111	Комунална такса за истицање фирме на пословном простору	10.000.000,00	0,00	0,00	10.000.000,00	0,78
716000	**ДРУГИ ПОРЕЗИ**	**10.000.000,00**	**0,00**	**0,00**	**10.000.000,00**	**0,78**
732151	Текуће донације од међународних организација у корист нивоа општина	0,00	0,00	19.682.769,00	19.682.769,00	1,53
732000	**ДОНАЦИЈЕ И ПОМОЋИ ОД МЕЂУНАРОДНИХ ОРГАНИЗАЦИЈА**	**0,00**	**0,00**	**19.682.769,00**	**19.682.769,00**	**1,53**
733154	Текући наменски трансфери, у ужем смислу, од Републике у корист нивоа општина	0,00	0,00	11.759.472,00	11.759.472,00	0,91
733156	Текући наменски трансфери, у ужем смислу, од АП Војводина у корист нивоа општина	0,00	0,00	27.835.328,00	27.835.328,00	2,16
733158	Ненаменски трансфери од АП Војводина у корист нивоа општина	92.000.000,00	0,00	0,00	92.000.000,00	7,13
733251	Капитални наменски трансфери, у ужем смислу, од Републике у корист нивоа општина	0,00	0,00	0,00	0,00	0,00
733252	Капитални наменски трансфери, у ужем смислу, од АП Војводина у корист нивоа општина	0,00	0,00	198.470.019,00	198.470.019,00	15,39

ПЛАН ПРИХОДА
2024

Економ. класиф.	Опис	Средства из буџета 01	Средства из сопствених извора 04	Средства из осталих извора	Укупно	Структура (%)
1	2	3	4	5	6	7
733000	**ТРАНСФЕРИ ОД ДРУГИХ НИВОА ВЛАСТИ**	**92.000.000,00**	**0,00**	**238.064.819,00**	**330.064.819,00**	**25,59**
741151	Приходи буџета општине од камата на средства консолидованог рачуна трезора укључена у депозит банака	2.500.000,00	0,00	0,00	2.500.000,00	0,19
741414	Приход од имовине који припада имаоцима полисе осигурања општина	100.000,00	0,00	0,00	100.000,00	0,01
741516	Накнада за коришћење ресурса и резерви минералних сировина када се експлоатација врши на територији аутономне покрајине	5.000.000,00	0,00	0,00	5.000.000,00	0,39
741522	Средства остварена од давања у закуп пољопривредног земљишта, односно пољопривредног објекта у државној својини	30.000.000,00	0,00	0,00	30.000.000,00	2,33
741531	Комунална такса за коришћење простора на јавним површинама или испред пословног простора у пословне сврхе, осим ради продаје штампе, књига и других публикација, производа старих и уметничких заната и домаће радиности	1.000,00	0,00	0,00	1.000,00	0,00
741534	Накнада за коришћење грађевинског земљишта	100.000,00	0,00	0,00	100.000,00	0,01
741538	Допринос за уређивање грађевинског земљишта	2.000.000,00	0,00	0,00	2.000.000,00	0,16
741596	Накнада за коришћење дрвета	400.000,00	0,00	0,00	400.000,00	0,03
741000	**ПРИХОДИ ОД ИМОВИНЕ**	**40.101.000,00**	**0,00**	**0,00**	**40.101.000,00**	**3,11**
742151	Приходи од продаје добара и услуга од стране тржишних организација у корист нивоа општина	2.500.000,00	0,00	0,00	2.500.000,00	0,19
742152	Приходи од давања у закуп, односно на коришћење непокретности у државној својини које користе општине и индиректни корисници њиховог буџета	16.000.000,00	0,00	0,00	16.000.000,00	1,24
742155	Приходи од давања у закуп, односно на коришћење непокретности у општинској својини које користе општине и индиректни корисници њиховог буџета	1.500.000,00	0,00	0,00	1.500.000,00	0,12
742156	Приходи остварени по основу пружања услуга боравка деце у предшколским установама у корист нивоа општина	18.000.000,00	0,00	0,00	18.000.000,00	1,40
742251	Општинске административне таксе	2.000.000,00	0,00	0,00	2.000.000,00	0,16
742255	Такса за озакоњење објеката у корист општина	1.100.000,00	0,00	0,00	1.100.000,00	0,09
742351	Приходи које својом делатношћу остваре органи и организације општина	1.200.000,00	1.441.460,00	0,00	2.641.460,00	0,20
742352	Приходи које својом делатношћу остваре установе културе на нивоу општина	0,00	190.300,00	0,00	190.300,00	0,01
742370	Приходи индиректних корисника буџетских средстава који се остварују додатним активностима	0,00	0,00	300.000,00	300.000,00	0,02
742000	**ПРИХОДИ ОД ПРОДАЈЕ ДОБАРА И УСЛУГА**	**42.300.000,00**	**1.631.760,00**	**300.000,00**	**44.231.760,00**	**3,43**
743353	Приходи од новчаних казни за прекршаје по прекршајном налогу и казни изречених у управном поступку у корист нивоа општина	500.000,00	0,00	0,00	500.000,00	0,04
743924	Увећање пореског дуга у поступку принудне наплате, који је правна последица принудне наплате изворних прихода јединица локалне самоуправе	50.000,00	0,00	0,00	50.000,00	0,00
743000	**НОВЧАНЕ КАЗНЕ И ОДУЗЕТА ИМОВИНСКА КОРИСТ**	**550.000,00**	**0,00**	**0,00**	**550.000,00**	**0,04**
744151	Текући добровољни трансфери од физичких и правних лица у корист нивоа општина	0,00	0,00	4.410.001,00	4.410.001,00	0,34
744000	**ДОБРОВОЉНИ ТРАНСФЕРИ ОД ФИЗИЧКИХ И ПРАВНИХ ЛИЦА**	**0,00**	**0,00**	**4.410.001,00**	**4.410.001,00**	**0,34**
745151	Остали приходи у корист нивоа општина	9.000.000,00	0,00	0,00	9.000.000,00	0,70
745153	Део добити јавног предузећа и других облика организовања, у корист нивоа општина	0,00	0,00	0,00	0,00	0,00
745154	Закупнина за стан у општинској својини у корист нивоа општина	800.000,00	0,00	0,00	800.000,00	0,06
745000	**МЕШОВИТИ И НЕОДРЕЂЕНИ ПРИХОДИ**	**9.800.000,00**	**0,00**	**0,00**	**9.800.000,00**	**0,76**
771110	Меморандумске ставке за рефундацију расхода	0,00	0,00	20.000,00	20.000,00	0,00
771000	**МЕМОРАНДУМСКЕ СТАВКЕ ЗА РЕФУНДАЦИЈУ РАСХОДА**	**0,00**	**0,00**	**20.000,00**	**20.000,00**	**0,00**
772114	Меморандумске ставке за рефундацију расхода буџета општине из претходне године	50.000,00	0,00	0,00	50.000,00	0,00
772000	**МЕМОРАНДУМСКЕ СТАВКЕ ЗА РЕФУНДАЦИЈУ РАСХОДА ИЗ ПРЕТХОДНЕ ГОДИНЕ**	**50.000,00**	**0,00**	**0,00**	**50.000,00**	**0,00**
781111	Трансфери између буџетских корисника на истом нивоу	0,00	0,00	7.733.000,00	7.733.000,00	0,60
781000	**ТРАНСФЕРИ ИЗМЕЂУ БУЏЕТСКИХ КОРИСНИКА НА ИСТОМ НИВОУ**	**0,00**	**0,00**	**7.733.000,00**	**7.733.000,00**	**0,60**
811151	Примања од продаје непокретности у корист нивоа општина	2.000.000,00	0,00	0,00	2.000.000,00	0,16
811153	Примања од отплате станова у корист нивоа општина	1.000.000,00	0,00	0,00	1.000.000,00	0,08
811000	**ПРИМАЊА ОД ПРОДАЈЕ НЕПОКРЕТНОСТИ**	**3.000.000,00**	**0,00**	**0,00**	**3.000.000,00**	**0,23**
812151	Примања од продаје покретних ствари у корист нивоа општина	4.000.000,00	0,00	0,00	4.000.000,00	0,31
812000	**ПРИМАЊА ОД ПРОДАЈЕ ПОКРЕТНЕ ИМОВИНЕ**	**4.000.000,00**	**0,00**	**0,00**	**4.000.000,00**	**0,31**
Укупно		**980.859.267,00**	**1.631.760,00**	**307.294.371,00**	**1.289.785.398,00**	**100,00**

ИЗДАЦИ БУЏЕТА ПО НАМЕНАМА
2024

Економ. класиф.	Опис	Средства из буџета 01	Средства из сопствених извора 04	Средства из осталих извора	Укупно	Структура (%)
1	2	3	4	5	6	7
411000	ПЛАТЕ, ДОДАЦИ И НАКНАДЕ ЗАПОСЛЕНИХ (ЗАРАДЕ)	276.918.987,00	0,00	3.659.000,00	280.577.987,00	21,75
412000	СОЦИЈАЛНИ ДОПРИНОСИ НА ТЕРЕТ ПОСЛОДАВЦА	42.032.250,00	0,00	594.000,00	42.626.250,00	3,30
413000	НАКНАДЕ У НАТУРИ	1.180.000,00	0,00	0,00	1.180.000,00	0,09
414000	СОЦИЈАЛНА ДАВАЊА ЗАПОСЛЕНИМА	8.387.500,00	0,00	20.000,00	8.407.500,00	0,65
415000	НАКНАДЕ ТРОШКОВА ЗА ЗАПОСЛЕНЕ	11.918.000,00	0,00	250.000,00	12.168.000,00	0,94
416000	НАГРАДЕ ЗАПОСЛЕНИМА И ОСТАЛИ ПОСЕБНИ РАСХОДИ	17.016.141,00	0,00	380.000,00	17.396.141,00	1,35
410000	**РАСХОДИ ЗА ЗАПОСЛЕНЕ**	**357.452.878,00**	**0,00**	**4.903.000,00**	**362.355.878,00**	**28,09**
421000	СТАЛНИ ТРОШКОВИ	114.858.123,00	0,00	9.955.351,00	124.813.474,00	9,68
422000	ТРОШКОВИ ПУТОВАЊА	2.218.000,00	0,00	558.924,00	2.776.924,00	0,22
423000	УСЛУГЕ ПО УГОВОРУ	71.102.180,00	1.090.000,00	13.033.743,00	85.225.923,00	6,61
424000	СПЕЦИЈАЛИЗОВАНЕ УСЛУГЕ	75.635.269,00	100.000,00	9.973.954,00	85.709.223,00	6,65
425000	ТЕКУЋЕ ПОПРАВКЕ И ОДРЖАВАЊЕ	24.413.597,00	221.760,00	13.960.367,00	38.595.724,00	2,99
426000	МАТЕРИЈАЛ	27.008.920,00	110.000,00	10.508.801,00	37.627.721,00	2,92
420000	**КОРИШЋЕЊЕ УСЛУГА И РОБА**	**315.236.089,00**	**1.521.760,00**	**57.991.140,00**	**374.748.989,00**	**29,06**
441000	ОТПЛАТА ДОМАЋИХ КАМАТА	430.000,00	0,00	0,00	430.000,00	0,03
444000	ПРАТЕЋИ ТРОШКОВИ ЗАДУЖИВАЊА	100.000,00	0,00	0,00	100.000,00	0,01
440000	**ОТПЛАТА КАМАТА И ПРАТЕЋИ ТРОШКОВИ ЗАДУЖИВАЊА**	**530.000,00**	**0,00**	**0,00**	**530.000,00**	**0,04**
451000	СУБВЕНЦИЈЕ ЈАВНИМ НЕФИНАНСИЈСКИМ ПРЕДУЗЕЋИМА И ОРГАНИЗАЦИЈАМА	25.750.000,00	0,00	0,00	25.750.000,00	2,00
454000	СУБВЕНЦИЈЕ ПРИВАТНИМ ПРЕДУЗЕЋИМА	5.550.000,00	0,00	0,00	5.550.000,00	0,43
450000	**СУБВЕНЦИЈЕ**	**31.300.000,00**	**0,00**	**0,00**	**31.300.000,00**	**2,43**
463000	ТРАНСФЕРИ ОСТАЛИМ НИВОИМА ВЛАСТИ	114.297.000,00	0,00	0,00	114.297.000,00	8,86
464000	ДОТАЦИЈЕ ОРГАНИЗАЦИЈАМА ЗА ОБАВЕЗНО СОЦИЈАЛНО ОСИГУРАЊЕ	10.050.000,00	0,00	0,00	10.050.000,00	0,78
465000	ОСТАЛЕ ДОТАЦИЈЕ И ТРАНСФЕРИ	3.925.000,00	0,00	0,00	3.925.000,00	0,30
460000	**ДОНАЦИЈЕ, ДОТАЦИЈЕ И ТРАНСФЕРИ**	**128.272.000,00**	**0,00**	**0,00**	**128.272.000,00**	**9,95**
472000	НАКНАДЕ ЗА СОЦИЈАЛНУ ЗАШТИТУ ИЗ БУЏЕТА	26.666.000,00	0,00	23.752.257,00	50.418.257,00	3,91
470000	**СОЦИЈАЛНО ОСИГУРАЊЕ И СОЦИЈАЛНА ЗАШТИТА**	**26.666.000,00**	**0,00**	**23.752.257,00**	**50.418.257,00**	**3,91**
481000	ДОТАЦИЈЕ НЕВЛАДИНИМ ОРГАНИЗАЦИЈАМА	57.955.000,00	0,00	0,00	57.955.000,00	4,49
482000	ПОРЕЗИ, ОБАВЕЗНЕ ТАКСЕ, КАЗНЕ, ПЕНАЛИ И КАМАТЕ	4.550.000,00	0,00	0,00	4.550.000,00	0,35
483000	НОВЧАНЕ КАЗНЕ И ПЕНАЛИ ПО РЕШЕЊУ СУДОВА	500.000,00	0,00	0,00	500.000,00	0,04
485000	НАКНАДА ШТЕТЕ ЗА ПОВРЕДЕ ИЛИ ШТЕТУ НАНЕТУ ОД СТРАНЕ ДРЖАВНИХ ОРГАНА	1.000.000,00	0,00	0,00	1.000.000,00	0,08
480000	**ОСТАЛИ РАСХОДИ**	**64.005.000,00**	**0,00**	**0,00**	**64.005.000,00**	**4,96**
499000	СРЕДСТВА РЕЗЕРВЕ	3.150.000,00	0,00	0,00	3.150.000,00	0,24
490000	**АДМИНИСТРАТИВНИ ТРАНСФЕРИ ИЗ БУЏЕТА, ОД ДИРЕКТНИХ БУЏЕТСКИХ КОРИСНИКА ИНДИРЕКТНИМ БУЏЕТСКИМ КОРИСНИЦИМА ИЛИ ИЗМЕЂУ БУЏЕТСКИХ КОРИСНИКА НА ИСТОМ НИВОУ И СРЕДСТВА РЕЗЕРВЕ**	**3.150.000,00**	**0,00**	**0,00**	**3.150.000,00**	**0,24**
511000	ЗГРАДЕ И ГРАЂЕВИНСКИ ОБЈЕКТИ	46.975.200,00	0,00	214.900.666,00	261.875.866,00	20,30
512000	МАШИНЕ И ОПРЕМА	5.922.100,00	110.000,00	5.602.308,00	11.634.408,00	0,90
513000	ОСТАЛЕ НЕКРЕТНИНЕ И ОПРЕМА	0,00	0,00	25.000,00	25.000,00	0,00
515000	НЕМАТЕРИЈАЛНА ИМОВИНА	200.000,00	0,00	120.000,00	320.000,00	0,02
510000	**ОСНОВНА СРЕДСТВА**	**53.097.300,00**	**110.000,00**	**220.647.974,00**	**273.855.274,00**	**21,23**
523000	ЗАЛИХЕ РОБЕ ЗА ДАЉУ ПРОДАЈУ	1.150.000,00	0,00	0,00	1.150.000,00	0,09
520000	**ЗАЛИХЕ**	**1.150.000,00**	**0,00**	**0,00**	**1.150.000,00**	**0,09**
Укупно		**980.859.267,00**	**1.631.760,00**	**307.294.371,00**	**1.289.785.398,00**	**100,00**

УПОРЕДНИ ПЛАНОВИ - РАСХОДИ И ИЗДАЦИ
2024

		План	Структура у %	Ребаланс	Структура у %
1		2	3	4	5
411000	ПЛАТЕ, ДОДАЦИ И НАКНАДЕ ЗАПОСЛЕНИХ (ЗАРАДЕ)	280.646.613,00	21,34	280.577.987,00	21,75
412000	СОЦИЈАЛНИ ДОПРИНОСИ НА ТЕРЕТ ПОСЛОДАВЦА	42.557.624,00	3,24	42.626.250,00	3,30
413000	НАКНАДЕ У НАТУРИ	1.180.000,00	0,09	1.180.000,00	0,09
414000	СОЦИЈАЛНА ДАВАЊА ЗАПОСЛЕНИМА	10.427.545,00	0,79	8.407.500,00	0,65
415000	НАКНАДЕ ТРОШКОВА ЗА ЗАПОСЛЕНЕ	13.522.100,00	1,03	12.168.000,00	0,94
416000	НАГРАДЕ ЗАПОСЛЕНИМА И ОСТАЛИ ПОСЕБНИ РАСХОДИ	16.891.200,00	1,28	17.396.141,00	1,35
421000	СТАЛНИ ТРОШКОВИ	137.809.274,00	10,48	124.813.474,00	9,68
422000	ТРОШКОВИ ПУТОВАЊА	3.893.496,00	0,30	2.776.924,00	0,22
423000	УСЛУГЕ ПО УГОВОРУ	81.972.248,00	6,23	85.225.923,00	6,61
424000	СПЕЦИЈАЛИЗОВАНЕ УСЛУГЕ	90.176.534,00	6,86	85.709.223,00	6,65
425000	ТЕКУЋЕ ПОПРАВКЕ И ОДРЖАВАЊЕ	38.832.534,00	2,95	38.595.724,00	2,99
426000	МАТЕРИЈАЛ	41.753.886,00	3,17	37.627.721,00	2,92
441000	ОТПЛАТА ДОМАЋИХ КАМАТА	280.000,00	0,02	430.000,00	0,03
444000	ПРАТЕЋИ ТРОШКОВИ ЗАДУЖИВАЊА	160.000,00	0,01	100.000,00	0,01
451000	СУБВЕНЦИЈЕ ЈАВНИМ НЕФИНАНСИЈСКИМ ПРЕДУЗЕЋИМА И ОРГАНИЗАЦИЈАМА	25.900.000,00	1,97	25.750.000,00	2,00
454000	СУБВЕНЦИЈЕ ПРИВАТНИМ ПРЕДУЗЕЋИМА	5.550.000,00	0,42	5.550.000,00	0,43
463000	ТРАНСФЕРИ ОСТАЛИМ НИВОИМА ВЛАСТИ	122.615.000,00	9,32	114.297.000,00	8,86
464000	ДОТАЦИЈЕ ОРГАНИЗАЦИЈАМА ЗА ОБАВЕЗНО СОЦИЈАЛНО ОСИГУРАЊЕ	10.050.000,00	0,76	10.050.000,00	0,78
465000	ОСТАЛЕ ДОТАЦИЈЕ И ТРАНСФЕРИ	3.670.000,00	0,28	3.925.000,00	0,30
472000	НАКНАДЕ ЗА СОЦИЈАЛНУ ЗАШТИТУ ИЗ БУЏЕТА	41.999.592,00	3,19	50.418.257,00	3,91
481000	ДОТАЦИЈЕ НЕВЛАДИНИМ ОРГАНИЗАЦИЈАМА	63.557.000,00	4,83	57.955.000,00	4,49
482000	ПОРЕЗИ, ОБАВЕЗНЕ ТАКСЕ, КАЗНЕ, ПЕНАЛИ И КАМАТЕ	3.594.000,00	0,27	4.550.000,00	0,35
483000	НОВЧАНЕ КАЗНЕ И ПЕНАЛИ ПО РЕШЕЊУ СУДОВА	1.000.000,00	0,08	500.000,00	0,04
485000	НАКНАДА ШТЕТЕ ЗА ПОВРЕДЕ ИЛИ ШТЕТУ НАНЕТУ ОД СТРАНЕ ДРЖАВНИХ ОРГАНА	1.000.000,00	0,08	1.000.000,00	0,08
499000	СРЕДСТВА РЕЗЕРВЕ	180.955,00	0,01	3.150.000,00	0,24
511000	ЗГРАДЕ И ГРАЂЕВИНСКИ ОБЈЕКТИ	260.760.666,00	19,83	261.875.866,00	20,30
512000	МАШИНЕ И ОПРЕМА	13.234.156,00	1,01	11.634.408,00	0,90
513000	ОСТАЛЕ НЕКРЕТНИНЕ И ОПРЕМА	574.000,00	0,04	25.000,00	0,00
515000	НЕМАТЕРИЈАЛНА ИМОВИНА	340.000,00	0,03	320.000,00	0,02
523000	ЗАЛИХЕ РОБЕ ЗА ДАЉУ ПРОДАЈУ	990.000,00	0,08	1.150.000,00	0,09
	Укупно	**1.315.118.423,00**	**100,00**	**1.289.785.398,00**	**100,00**

О Б Р А З Л О Ж Е Њ Е

УЗ ПРЕДЛОГ ОДЛУКЕ О ИЗМЕНАМА И ДОПУНАМА ОДЛУКЕ О БУЏЕТУ ОПШТИНЕ СЕНТА ЗА 2024. ГОДИНУ

I ПРАВНИ ОСНОВ ЗА ДОНОШЕЊЕ ОДЛУКЕ

Правни основ за доношење Одлуке о ребалансу буџета Општине Сента за 2024. годину садржан је у члану 32. став 1. тачка 2., и члан 52 став 1., Закона о локалној самоуправи ("Службени гласник РС", број 129/07, 83/14-др. закон, 101/16-др.закон, 47/18 и 111/21-др. закон), члану 43., 47. и 63. Закон о буџетском систему (Службени гласник РС", број 54/09, 73/10, 101/10, 101/11, 93/12, 62/13, 63/13 – испр., 108/13 и 142/14, 68/15-др. закон, 103/15, 99/16, 113/17, 95/18, 31/19, 72/19, 149/20,118/21 и 138/22) и члану 45. став 1. тачка 2. Статута општине Сента ("Службени лист општине Сента", број 04/19).

II РАЗЛОЗИ ЗА ДОНОШЕЊЕ ОДЛУКЕ

Разлози за израду ребаланса буџета општине Сента за 2024. годину су следећи:

1. Укључивање у буџет и распоређивање пренетих неутрошених наменских средстава, добијених од виших нивоа власти у укупном износу од 32.436.220,00 динара, као и дела неутрошених средстава из ранијих година у износу од 4.647.562,00 динара, на основу података из годишњег консолидованог финансијског извештаја – завршног рачуна општине Сента за 2023.год.

2. Планирање недостајућих средстава на појединим пројектима и апропријацијама, као и смањивање појединих апропријација за које се показало да су планирани у већем обиму него што је потребно.

3. Ребалансом буџета врши се распоређивање текућих наменских трансфера и донација одобрених корисницима буџета општине и обезбеђује се потребан износ буџетских средстава за сопствено учешће у финанисрању пројеката носиоцима пројеката, како би се реализација програмских циљева извршила у примереним роковима.

4. Укључивање промена које су настале на сопственим приходима и расходима индиректних корисника буџетских средстава као и на приходима и расходима из осталих извора.

5. Планирање недостајућих маса средстава за плате код директних и индиректних корисника.

ОБРАЗЛОЖЕЊЕ ПРИХОДА

Приликом планирања ребаланса буџета укупан обим прихода и примања је утврђен у износу као што је то одређено смерницама из упутства Министарства финансија.

• У 2024. години општина Сента планира пренета неутрошена средства за посебне намене, као и нераспоређени вишак прихода и примања из ранијих година у укупном износу од 32.436.220,00 динара.

Приходи и примања планирани одлуком о изменама и допунама одлуке о буџету Општине Сента за 2024. годину су:

ТЕКУЋИ ПРИХОДИ

Порез на доходак и капиталне добитке (**група 711**) планира се у износу од 534.377.167,00 динара. У структури прихода, порез на доходак чини 41,43% укупних прихода и примања буџета. Ова група прихода у себи садржи порез на зараде, порез на приходе од самосталне делатности, порез на приходе од непокретности, порез на земљиште, самодопринос и порез на друге приходе.

Порез на имовину (**група 713**) предложеним ребалансом се планира у износу од 207.350.000,00 динара. Најзначајнији извор прихода у овој групи је порез на имовину физичких и правних лица и порез на пренос апсолутних права. У структури прихода, порез на имовину чини 16,08% укупних прихода и примања буџета. У ову врсту конта спада порези за правна лица , чија обавеза се утврђује самоопорезивањем до 31. марта текуће године, и порези за имовину физичких лица који се утврђују за време лета , да би смо разлику између аконтационе уплате и важеће обавезе за текућу годину наплатили приликом наплате трећег квартала тј. 15. августа. Континуирано прослеђени веродостојни и тачни подаци од стране Јавнобележничке службе обезбеђују постепени раст броја обвезника сваке године и спречавање пореске евазије односно повећање ефикасности наплате. Захваљујући расту просечних цена квадратног метра непокретности за утврђивање годишње обавезе на име пореза, дошло је до знатног повећања прилива у општински буџет општине Сента.

Порез на добра и услуге (**група 714**) у износу од 37.331.100,00 динара или 2,89% у укупно планираним приходима буџета. Ова група прихода у себи садржи комуналне таксе, накнаду за промену намене пољопривредног земљишта, годишњу накнаду за друмска моторна возила, као и накнаду за заштиту и унапређење животне средине. Код боравишне таксе се од јуна сваке године повећава број боравка људи због одржавања већег броја манифестација. Коришћење јавне површине за летње баште и разни фестивали углавном се организују и наплаћују у другој половини текуће године. За еколошку таксу обвезници имају законски рок да предају пријаву до 31. јула текуће године, тиме се издавање решења аутоматски одложи за друго полугодиште.

Други порези (група 716) ребалансом су планирани у износу од 10.000.000,00 динара. Ова група прихода садржи комуналну таксу за истицање фирме на пословном простору, годинама расте број обвезника који су прекорачили годишњи приход од 50 милиона динара, па су са тиме постали обвезници плаћања ове таксе, чији се износ такође сваке године повећава.

Донације и помоћи од међународних организација (група 732) предложеним ребалансом се планира у износу од 19.682.769,00 динара. Ова група прихода у себи садржи текуће и капиталне донације од међународних организација.

Трансфери од других нивоа власти (**група 733**) планирани су у износу од 330.064.819,00 динара. Ова група прихода у себи садржи текуће и капиталне наменске и ненаменске трансфере од Републике и Покрајине. Износ ненаменског трансфера из буџета РС који припада општини Сента износи 92.000.000,00 динара, односно остаје непромењен. У структури прихода, трансфери од других нивоа власти чине 25,59% укупних прихода и примања буџета.

Р. Б.	Назив пројекта		Уговорени износ
1	104-401-8208/2022-08 Бушење бунара Б-10/II на водозахвату -ЈУГ поз 140/1	Покрајински секретаријат за пољопривреду, водопривреду и шумарство	1.728.918,47
2	Општина Сента - манифестација Прослава 327. годишњице Сенћанкске битке - Дан Града 000048652 2024 80254 001 0002 000 001 04 024	Покрајински секретаријат за регионални развој, међурегионалну сарадњу и локалну самоуправу	900,000.00
3	Замена расвета Дечији вртић Снежана Hófehérke 002323515 2024 09416 002 002 313 104 18 001	Покрајински секретаријат за енергетику, грађевинарство и саобраћај	1.842.640,00
4	Дечији вртић Снежана Hófehérke-”Пчелица”-610-00-00242/2024-07	Покрајински секретаријат за образовање, прописе, управу и нац.мањине-нац заједнице	49.500,00
5	Месна Заједница “Kertek”-за финансирање трошкова израде и постављање табли исписаним и на језицима националних мањина 000956036 2024	Покрајински секретаријат за образовање, прописе, управу и нац.мањине-нац заједнице	120.000,00
6	Уређење атарских путева на територији општине Сента 00166717 2024 09419 006 000 000 001-1	АПВ Покрајински секретаријат за пољопривреду, водопривреду и шумарство	9.484.146,36
7	Пошумљавање у циљу заштите у очувања предеоног диверзитета 000153899 2024	Министарство заштите животне средине	1,355,779,83
8	Изградња улица у општини Сента наставак 000510524 2024 92493 000 000 020 014 18 001	Управа за капитална улагања Аутономне Покрајине Војводине	100,000,000.00
9	Историјски архив -Побољшање услова чувања архивске грађе путем набавке савремених металних полица 000136331 2024 09421 002 002 000 001-15	АПВ Покрајински секретаријат за финансије	800,000.00
10	СКЦ „Стеван Сремац“ – Пројекат Фестивал Сенћанска тамбура 000986064 2024 80252 002 001 000 001	АПВ Покрајински секретаријат за културу, јавно информисање и односе с верским заједницама	200,000.00
11	Општина Сента-Уговор о суфинансирању реализације пројекта превенције нелегалног одлагања отпада и уклањање у 2024.години на територији Општине Сента	РС Министраство заштите животне средине	1.176.681,00

12	Регресирање превоза ученика средњих школа на територији Ап Војводина	Покрајински секретаријат за образовање, прописе, управу и националне мањине-националне заједнице	1,886,203.00
13	Уговор о сарадњи на релизацији помоћи намењене решавању стамбених погреба избеглица кроз куповину сеоске куће-001939267 2024 08858 004 007 000001	Комесаријат за избеглице и миграције Републике Србије	1.755.000,00
14	СКЦ „Стеван Сремац“ Уговор о финансирању – суфинансирању пројекта „Фестивал позоришни дани Јована Ђорђевића“ 000986123 2024 80252 002 001 000 001	АПВ Покрајински секретаријат за културу, јавно информисање и односе с верским заједницама	400.000,00
15	СКЦ „Стеван Сремац“ Уговор о финансирању – суфинансирању пројекта „Дани матице српске“	АПВ Покрајински секретаријат за културу, јавно информисање и односе с верским заједницама	140.000,00
16	СКЦ „Стеван Сремац“ Уговор о финансирању – суфинансирању пројекта „Сремчеви дани“	Покрајински секретаријат за културу, јавно информисање и односе с верским заједницама	410.000,00
17	Бесповратна средстава за куповину сеоске куће (5 ком)	Министарство за бригу о селу	5.631.788,08
18	Бесповратна средстава за куповину сеоске куће	Министарство за бригу о селу	1.139.761,00
19	Суфинансирање енергетске санације породичних кућа и станова који спроводи општина Сента 401-11-986/26/2023-06	Министарство рударства и енергетике	1.914.123,78
20	Министарство заштите животне средине- Пројекат: Смањење загађење ваздуха 0001399385 2024	Министарство заштите животне средине	1.344.000,00
21	Министарство за бригу о селу - "Михољски сусрети села"- 000661410 2024	Министарство за бригу о селу	500.000,00
22	Мин.за рад и запошљавање Дв Снежана 3.4 деца, соц.	Мин.за рад и запошљавање	239.081,77
22	КОЦ "Thurzó Lajos" 29. Етноприповедачко такмичење "Kálmán Lajos" 000404314 2024 80252 003 000 000 001	Покрајински секретаријат за културу, јавно информисање и односе с верским заједницама	70.000,00
23	Четворочасни припремни програм на подручју АП Војводине (јан-јул)	Покрајински секретаријат за образовање, прописе, управу и националне мањине-националне заједнице	3.823.248,00
24	Финансирање 1. фазе радова на реконструкцији и проширењу саобраћајнице од Сел школе до Бурањ шора 000888367 2024 09416 001 001 000 001	Покрајински секретаријат за енергетику, грађевинарство и саобраћај	89.900.627,88

25	Културни образовни центар "Thurzó Lajos"	Покрајински секретаријат за урбанизам и заштиту животне средине	40.000,00

Приходи од имовине (**група 741**) планирају се ребалансом у износу од 40.101.000,00 динара. У овој групи прихода најзаступљенија су средства од давања у закуп пољопривредног земљишта у износу од 30.000.000,00 динара. Средином септембра ћемо остварити највећи износ закупа од земљишта на основу уговора од министарства се очекује уплата два велика значајна закупца, а за мањи део земљишта који су издати пољопривредницима сукцесивно се врши наплата по уговору који је склопљен са њима. Такође, планира се и допринос за уређивање грађевинског земљишта у износу од 2.000.000,00 динара, као и приходи буџета општине од камата у износу од 5.000.000,00 динара.

Приходи од продаје добара и услуга (**група 742**) у износу од 44.231.760,00 динара или 3,43% у укупно планираним приходима буџета. Приход остварен по основу пружања услуга боравка деце у предшколским установама у корист нивоа општина је најзаступљенији приход у овој групи и планира се у износу од 25.073.000,00 динара.

Новчане казне и одузета имовинска корист (**група 743)** планирају се у износу од 550.000,00 динара. Од тога, приход од новчаних казни за саобраћајне прекршаје планира се у износу од 500.000,00 динара.

Добровољни трансфери од физичких и правних лица (**група 744**), планирана су у износу од 4.410.001,00 динара што чини 0,34% у укупно планираним приходима и примањима средстава буџета, цео износ је планирани из других извора.

Мешовити и неодређени приходи (**Група 745)**, планирана су у износу од 9.800.000,00 динара, што чини 0,76% у укупно планираним приходима и примањима средстава буџета.

Меморандумске ставке за рефундацију расхода (**Група 771)**, планирана су у износу од 20.000,00 динара.

Меморандумске ставке за рефундацију расхода из претходне године (**Група 772)**, планирана су у укупном износу од 50.000,00 динара.

Трансфери између буџетских корисника на истом нивоу (**Група 781**) планирана су у износу од 7.733.000,00 динара из осталих извора што чини 0,60% у укупно планираним приходима и примањима средстава буџета. Индиректни корисник Историјски Архив остварује приход од других општина јер је основан као Међуопштински историјски архив, извршење на тај конто је идентична са планираним приходима.

ПРИМАЊА ОД ПРОДАЈЕ НЕФИНАНСИЈСКЕ ИМОВИНЕ

Примања од продаје нефинансијске имовине (група 811) ребалансом се планира у износу од 3.000.000,00 динара што чини 0,23% у укупно планираним приходима и примањима средстава буџета. На тај конто планирана су средства продаје парцеле индустријског парка, и прихода отуђење непокретности јавне својине.

Примања од продаје покретних ствари у корист нивоа општина (Група 812) планирана су у износу од 4.000.000,00 динара, што чини 0,31% у укупно планираним приходима и примањима средстава буџета. На тај конто планирана су средства отуђење покретних ствари из јавне својине.

ОБРАЗЛОЖЕЊЕ РАСХОДА

Расходи и издаци планирани ребалансом буџета Општине Сенти за 2024. годину су:

ТЕКУЋИ РАСХОДИ

Расходи за запослене (Катерогија 41) планирана су у укупном износу од 362.355.878,00 динара, од тога 357.452.878,00 динара из средстава буџета, а износ од 4.903.000,00 динара из средстава осталих извора. Маса средстава за плате (на економским класификацијама 411 – Плате, додаци и накнаде запослених и 412 – Социјални доприноси на терет послодавца) планирана је у складу са Упутством за припрему одлуке о буџету локалне власти за 2024. годину са пројекцијама за 2025. и 2026. годину, које је донео министар финансија.

Економска класификација 411 – плате и додаци запослених планирана су у износу од 276.918.987,00 динара из средстава буџета и 3.659.000,00 динара из средстава осталих извора, 412- социјални доприноси на терет послодавца планирана су у износу од 42.626.250,00 динара од тога 42.032.250,00 средства из буџета, и 594.000,00 динара из средстава осталих извора, 413 – накнаде у натури планирана су у износи од 1.180.000,00 динара и све то из средства буџета; 414- социјална давања запосленима су у износу од 8.407.500,00 динара од тога 8.387.500,00 динара из средства буџета, 20.000,00 динара из осталих извора, 415 – накнада за запослене 12.168.000,00 динара, од тога 11.918.000,00 динара из средстава буџета и 250.000,00 динара средстава из осталих извора, 416 – награде, бонуси и остали посебни расходи у износу од 17.396.141,00 динара, од тога 17.016.141,00 динара из средстава буџета и 380.000,00 динара средстава из осталих извора.

Коришћење роба и услуга (Категорија 42) планирана су у износу од 374.748.989,00 динара, од тога 315.236.089,00 динара из средстава буџета, из сопствених извора 1.521.760,00 динара и средства осталих извора у износу од 57.991.140,00 динара.
Економска класификација 421 – стални трошкови планирани су у износу од 124.813.474,00 динара, од тога 114.858.123,00 динара из средстава буџета, док су средства из других извора планирана су у износу од 9.955.351,00 динара; 422 – трошкови путовања су планирана у износу од 2.776.924,00 од тога 2.218.000,00 динара из средстава буџета и средства осталих извора у износу од 558.924,00 динара; 423 – услуге по уговору планирана су у износу од 85.225.923,00 динара, од тога 71.102.180,00 динара из средстава буџета, из

сопствених извора 1.090.000,00 динара, а из других извора 13.033.743,00 динара; 424 – специјализоване услуге планиране су у износу од 85.709.223,00 динара, од тога 75.635.269,00 динара из средстава буџета, из сопствених извора 100.000,00 динара, а из других извора 9.973.854,00 динара; 425 – текуће поправке и одржавање планирана су у износу од 38.595.724,00 динара, од тога 24.413.597,00 динара средстава буџета, а из сопствених извора 221.760,00 дианра, а из других извора 13.960.367,00 динара; 426 – материјал планирана су у износу од 37.627.721,00 динара, од тога 27.008.920,00 динара из буџета, из сопствених извора 110.000,00 динара, а из других извора 10.508.801,00 динара.

Отплата камата (Категорија 44) планирана су у износу од 530.000,00 динара, од тога 530.000,00 динара из средстава буџета.
Економска класификација 441 – отплата домаћих камата планирано је у износу од 430.000,00 динара; 444 – Пратећи трошкови задуживања планирани су у износу од 100.000,00 динара.

Субвенције (**Категорија 45)** су планиране у износу од 31.300.000,00 динара.
Економска класификација 451 – Субвенције јавним нефинансијским предузећима и организацијама планира су у износу од 25.750.000,00 динара; 454 – Субвенције приватним предузећима у износу од 5.550.000,00 динара.

Донације, дотације и трансфери (Категорија 46) планирана су у укупном износу од 128.272.000,00 динара, од тога 128.272.000,00 динара су средства из буџета.
Економска класификација 463 – трансфери осталим нивоима власти у износу од 114.297.000,00 динара из буџета, 464 – дотација организацијама обавезног социјалног осигурања 10.050.000,00 динара и 465 – остале донације, дотације и трансфери у износу од 3.925.000,00 динара.

Социјално осигурање и социјална заштита (**Категорија 47)** планирана су у укупном износу од 50.418.257,00 динара, од тога 26.666.000,00 динара из средстава буџета општине и 23.752.257,00 динара из осталих извора.

Остали расходи (**Категорија 48)** планирана су у износу од 64.005.000,00 динара, од тога 64.005.000,00 динара су средства из буџета.
Економска класификација 481 - дотације невладиним организацијама у износу од 57.955.000,00 динара, 482 – порези, обавезне таксе, казне и пенали и камате су 4.550.000,00 динара; 483 – новчане казне и пенали по решењу судова у износу од 500.000,00 динара; 485 – накнада штете за повреее или штету нанету од стране државних органа у износу од 1.000.000,00 динара.

Административни трансфери из буџета, од директних буџетских корисника индиректних буџетским корисницима или између будџетских корисника на истом нивоу и средства резерве (**Категорија 49)** планирана су у износу од 3.150.000,00 динара, а односе се на текућу буџетску резерву у износу од 3.150.000,00 динара.

КАПИТАЛНИ ИЗДАЦИ

Издаци за **основна средства** (**Категорија 51)** планирана су у износу од 273.855.274,00 динара, од тога 53.097.300,00 динара из средстава буџета општине, 110.00,00 динара из сопствених извора, и 220.647.974,00 динара из осталих извора.
Економска класификација 511 – зграде и грађевински објекти планирани су у иносу од 261.875.866,00 динара, од тога 46.975.200,00 динара из средстава буџета општине и 214.900.666,00 динара из осталих извора; 512 – машине и опрема у износу од 11.634.408,00 динара, а од тога 5.922.100,00 динара из средстава буџета, и 110.000,00 динара из сопствени извора а из других извора 5.602.308,00 динара; 513 - остале некретнине и опрема у износу од 25.000,00 динара а од тога 25.000,00 динара из других извора; 515 – нематеријална имовина у износу од 320.000,00 динара а од тога 200.000,00 динара из средстава буџета и 120.000,00 динара из других извора.

Залихе (**Категорија 52)** планирана су у износу од 1.150.000,00 динара за набавку робе за даљу продају.

У посебном делу Одлуке о изменама и допунама одлуке о буџету општине Сента за 2024. годину укупно планирани расходи и издаци распоређују се по корисницима и врстама издатака:

- Раздео 1 – Скупштина општине
- Раздео 2 – Председник општине
- Раздео 3 – Општинско веће
- Раздео 4 – Општинско правобранилаштво
- Раздео 5 – Општинска управа

У посебном делу Предлога Одлуке о изменама и допунама одлуке о буџету општине Сента за 2024. годину укупно планирани расходи и издаци, заједно са пренетим неутрошеним средствима из ранијих година од 1.289.785.398,00 динара распоређују се по корисницима и врстама расхода и издатака.

Предложеним ребалансом буџета планирају се измене и допуне код следећих програма, програмских активности и пројеката:

У оквиру раздела 1, Скупштина општине предложеним ребалансом планирају се укупна средства у износу од 24.918.000,00 динара што представља смањењ се са износом од 251.000,00 динара.

У оквиру раздела 1, Програма 16 – Политички систем локалне самоуправе, планирају се средства у износу од 7.074.000,00 динара од тога 7.074.000,00 динара из средстава буџета (01), **а за нови пројекат– 4001 Избори 2024** (позиција **9,10,12,13,14**).

У оквиру раздела 2, Председник општине предложеним ребалансом планирају се укупна средства у износу од 8.113.000,00 динара што представља смањењ се са износом од 1.010.000,00 динара.

У оквиру раздела 3, Општинско Веће предложеним ребалансом планирају се укупна средства у износу од 18.265.000,00 динара што представља смањењ се са износом од 180.000,00 динара.

У оквиру раздела 4, Општинско правобранилаштво предложеним ребалансом планирају се укупна средства у износу од 4.206.400,00 динара што представља смањењ се са износом од 650.700,00 динара.

У оквиру раздела 5, Програма 2 – Комуналне делатности, планирају се средства у износу од 12.628.919,00 динара од тога 5.928.919,00 динара из осталих извора (17) и 6.700.000,00 динара из средстава буџета (01), **а за нови пројекат – 7010 Бишење бунара Б-10/II на водозахвату - Југ у Сенти (позоција 127).**

У оквиру раздела 5, Програма 2 – Комуналне делатности, планирају се средства у износу од 10.080.287,00 динара од тога 9.370.287,00 динара из осталих извора (17) и 710.000,00 динара из средстава буџета (01), **а за нови пројекат – 7011 Изградња објекта за снабдевање водом на катастарским парцелама број: 5915/1, 5914 и 8073 КО Торњош (позоција 127/1).**

У оквиру раздела 5, Програма 2 – Комуналне делатности, планирају се средства у износу од 1.100.000,00 динара од тога 1.100.000,00 динара из средстава буџета (01) **а за нови пројекат – 5001 Обнова документација за хидротермалну бушотину (позоција 105).**

У оквиру раздела 5, Програма 6 – Заштита животне средине, планирају се средства у износу од 1.680.000,00 динара од тога 1.344.000,00 динара из осталих извора (07) и 336.000,00 динара из средстава буџета (01), **а за нови пројекат– 7014 Смањење заграђења ваздуха пореклом из индивидуалних извора у општини Сента у 2024. години (позиција 118/1)**.

У оквиру раздела 5, Програма 6 – Заштита животне средине, планирају се средства у износу од 1.355.781,00 динара од тога 613.683,00 динара из осталих извора (07) и 742.098,00 динара из средстава буџета (01), **а за нови пројекат– 7015 Пошумљавање у циљу заштите и очувања предеоног диверзитета у 2024. години (позиција 118/2)**.

У оквиру раздела 5, Програма 6 – Заштита животне средине, планирају се средства у износу од 6.320.420,00 динара од тога 2.020.420,00 динара из осталих извора (06) и 4.300.000,00 динара из средстава буџета (01), **а за нови пројекат– 7016 ИПА-БИОФОРЕСТ (позиција 118/3)**.

У оквиру раздела 5, Програма 6 – Заштита животне средине, планирају се средства у износу од 1.470.852,00 динара од тога 1.176.681,00 динара из осталих извора (07) и 294.171,00 динара из средстава буџета (01), **а за нови пројекат– 7017 Пројекат санације дивље депоније на парцели број 15998 к.о. Сента, општина Сента (позиција 118/4)**.

У оквиру раздела 5, Програма 1 – Становање, урбанизам и просторно планирање, планирају се средства у износу од 1.527.200,00 динара од тога 1.527.200,00 динара из осталих извора (17), **а за нови пројекат– 7002 Израда плана детаљне регулације за трасе државног пута ИИА реда број 105** (позиција **124**).

У оквиру раздела 5, Програма 1 – Становање, урбанизам и просторно планирање, планирају се средства у износу од 576.000,00 динара од тога 460.800,00 динара из осталих извора (17) и 115.200,00 динара из средстава буџета (01), **а за нови пројекат– 7005**

Израда пројектно-техничке документаљције за семафоризацију раскрснице Арпадова-Војислава Илића (позиција **126/1**)**.**

У оквиру раздела 5, Програма 1 – Становање, урбанизам и просторно планирање, планирају се средства у износу од 1.810.000,00 динара од тога 1.210.000,00 динара из осталих извора (17) и 600.000,00 динара из средстава буџета (01), **а за нови пројекат– 7006 Пројектно-техничка документација за кружни ток на Суботичком путу у Индустријској зони СЕВЕРО-ЗАПАД у Сенти** (позиција **125**)**.**

У оквиру раздела 5, Програма 1 – Становање, урбанизам и просторно планирање, планирају се средства у износу од 1.500.000,00 динара од тога 1.000.000,00 динара из осталих извора (07) и 500.000,00 динара из средстава буџета (01), **а за нови пројекат– 7009 „Пројекта реконструкције канализационе мреже у улицама Поштанска и Вук Караџића у Сенти“** (позиција **126**)**.**

У оквиру раздела 5, Програма 15 – Опште услуге локалне самоуправе, планирају се средства у износу од 1.360.000,00 динара од тога 1.360.000,00 динара из осталих извора (06), **а за нови пројекат– 5004 Пројектовање и изградња дечијег игралишта** (позиција **79/1**)**.**

У оквиру раздела 5, Програма 7 – Организација саобраћаја и саобраћајна инфраструктура, планирају се средства у износу од 117.150.000,00 динара од тога 100.000.000,00 динара из осталих извора (07) и 17.150.000,00 динара из средстава буџета (01), **а за нови пројекат– 5005 Изградња улица у општини Сента** (позиција **104**)**.**

У оквиру раздела 5, Програма 7 – Организација саобраћаја и саобраћајна инфраструктура, планирају се средства у износу од 97.201.000,00 динара од тога 89.901.000,00 динара из осталих извора (07) и 7.300.000,00 динара из средстава буџета (01), **а за нови пројекат– 5006 Финансирање и фазе радова на реконструкцији и прошрењу саобраћајнице ос Сел школе до Бурањ шора на територији Општине Сента** (позиција **104/1**)**.**

У оквиру раздела 5, Програма 14 – Развој спорта и омладине, планирају се средства у износу од 4.997.460,00 динара од тога 4.997.460,00 динара из осталих извора (07), **а за нови пројекат– 5004 Инвестициано одржавање кошаркашког терена у ул. Златне греде** (позиција **140/1**)**.**

У оквиру раздела 5, Програма 4 – Развој туризма, планирају се средства у износу од 500.000,00 динара од тога 500.000,00 динара из осталих извора (07), **а за нови пројекат– 7014 Михољски сусрети села** (позиција **110/2,110/3,110/4**)**.**

У оквиру раздела 5, Програма 4 – Развој туризма, планирају се средства у износу од 900.000,00 динара од тога 900.000,00 динара из осталих извора (07), **а за нови пројекат– 7013 Прослава 327. Годишњице Сенћанске битке** (позиција **110/1**)**.**

У оквиру раздела 5, Програма 4 – Развој туризма, планирају се средства у износу од 7.385.380,00 динара од тога 1.550.000,00 динара из осталих извора (08), и 5.835.380,00 динра из средстава буџета (01), **а за нови пројекат– 4003 Туристичке манифестације** (позиција **206,207,208,209,210,210/1**)**.**

У оквиру раздела 5, Програма 13 – Развој културе и информисања, планирају се средства у износу од 5.581.000,00 динара од тога 2.000.000,00 динара из осталих извора (08), и 3.581.000,00 динара из средстава буџета (01), **а за нови пројекат– 7014 Михољски сусрети села** (позиција **110/2,110/3,110/4**).

У оквиру раздела 5, Програма 8 – Предшколско васпитање, планирају се средства у износу од 3.907.562,00 динара од тога 1.059.562,00 динара из осталих извора (07), и 2.848.000,00 динара из средстава буџета (01), **а за нови пројекат– 4001 Пружење услуге боравка деце у предшколској установи за социјално угрожених детета** (позиција **167,168,169,170,171**).

У оквиру раздела 5, Програма 8 – Предшколско васпитање, планирају се средства у износу од 17.854.000,00 динара од тога 300.000,00 динара из осталих извора (16), и 17.554.000,00 динара из средстава буџета (01), **а за нови пројекат– 4002 Пружење услуге боравка деце у предшколској установи** (позиција **172,173,174,175,176,177,178,179,180**).

У оквиру раздела 5, Програма 8 – Предшколско васпитање, планирају се средства у износу од 13.904.598,00 динара од тога 3.672.098,00 динара из осталих извора (17), и 138.000,00 динара из осталих извора (15) и 10.094.500,00 динара из средстава буџета (07), **а за нови пројекат– 4003 За извођење ППП (Припремног предшколског програма)** (позиција **181,182,183,184,185,186,187,188**).

У оквиру раздела 5, Програма 8 – Предшколско васпитање, планирају се средства у износу од 2.763.960,00 динара од тога 1.842.640,00 динара из осталих извора (07), и 921.320,00 динара из средстава буџета (01), **а за нови пројекат– 4004 Суфинансирање реализације пројеката штедљиве расвете** (позиција **188/1**).

У оквиру раздела 5, Програма 11 – Социјални и дечја заштита, планирају се средства у износу од 1.502.000,00 динара од тога 1.502.000,00 динара из средстава буџета (01), **а за нови пројекат– 4002 Стипендирање студената** (позиција **43,44**).

У поступку припреме ове одлуке успостављена је сарадња са буџетским корисницима, извршено је сагледавање потреба корисника буџета општина у 2024. години, сагледавње динамике извршења појединих издатака и на основу информација о потребама корисника, а у складу са расположивим средствима и приоритетима, утврђена је расподела средстава за информисање јавних расхода буџета општина у 2024. години.

ОДЕЉЕЊЕ ЗА БУЏЕТ И ФИНАНСИЈЕ

У табели приказана су укупна средства буџета општине Сента планирана одлуком о буџету општине Сента за 2024.годину и предлога за I. измену и допуну Одлуке о буџету општине Сента за 2024. годину

Економ. класиф.	Опис	Одлука о буџету општине Сента за 2024.год	Извор финансирања	Структура (%)	I. измена и допуна Одлуке о буџету општине Сента за 2024. годину	Структура (%)
311712	Пренета неутрошена средства за посебне намене	22,955,793.00	15, 17	2.16%	32,436,220.00	2.51%
311000	**КАПИТАЛ**	**22,955,793.00**		**2.16%**	**32,436,220.00**	**2.51%**
321311	Нераспоређени вишак прихода и примања из ранијих година	19,462,615.00	13	1.83%	4,647,562.00	0.36%
321000	**УТВРЂИВАЊЕ РЕЗУЛТАТА ПОСЛОВАЊА**	**19,462,615.00**		**1.83%**	**4,647,562.00**	**0.36%**
711111	Порез на зараде	429,049,000.00	01	40.39%	424,867,067.00	32.94%
711121	Порез на приходе од самосталних делатности који се плаћа према стварно оствареном приходу, по решењу Пореске управе	200,000.00	01	0.02%	200,000.00	0.02%
711122	Порез на приходе од самосталних делатности који се плаћа према паушално утврђеном приходу, по решењу Пореске управе	18,000,000.00	01	1.69%	16,000,000.00	1.24%
711123	Порез на приходе од самосталних делатности који се плаћа према стварно оствареном приходу самоопорезивањем	40,000,000.00	01	3.77%	40,000,000.00	3.10%
711145	Порез на приходе од давања у закуп покретних ствари - по основу самоопорезивања и по решењу Пореске управе	4,000,000.00	01	0.38%	4,000,000.00	0.31%
711146	Порез на приход од пољопривреде и шумарства, по решењу Пореске управе	10,000.00	01	0.00%	10,000.00	0.00%
711147	Порез на земљиште	200,000.00	01	0.02%	300,000.00	0.02%
711181	Самодопринос према зарадама запослених и по основу пензија на територији месне заједнице и општине	0.00	01	0.00%	100.00	0.00%
711191	Порез на остале приходе	45,000,000.00	01	4.24%	43,000,000.00	3.33%
711193	Порез на приходе спортиста и спортских стручњака	5,000,000.00	01	0.47%	6,000,000.00	0.47%
711000	**ПОРЕЗ НА ДОХОДАК, ДОБИТ И КАПИТАЛНЕ ДОБИТКЕ**	**541,459,000.00**		**50.98%**	**534,377,167.00**	**41.43%**
713121	Порез на имовину обвезника који не воде пословне књиге	72,000,000.00	01	6.78%	90,000,000.00	6.98%
713122	Порез на имовину обвезника који воде пословне књиге	85,000,000.00	01	8.00%	95,000,000.00	7.37%
713311	Порез на наслеђе и поклон, по решењу Пореске управе	100,000.00	01	0.01%	400,000.00	0.03%
713421	Порез на пренос апсолутних права на непокретности, по решењу Пореске управе	25,000,000.00	01	2.35%	15,000,000.00	1.16%
713423	Порез на пренос апсолутних права на моторним возилима, пловилима и ваздухопловима, по решењу Пореске управе	950,000.00	01	0.09%	950,000.00	0.07%
713427	Порез на на пренос апсолутних права на употребљаваним моторним возилима	5,000,000.00	01	0.47%	6,000,000.00	0.47%
713000	**ПОРЕЗ НА ИМОВИНУ**	**188,050,000.00**		**17.70%**	**207,350,000.00**	**16.08%**
714513	Комунална такса за држање моторних друмских и прикључних возила, осим пољопривредних возила и машина	18,000,000.00	01	1.69%	19,000,000.00	1.47%
714543	Накнада за промену намене пољопривредног земљишта	30,000.00	01	0.00%	30,000.00	0.00%
714548	Накнада за супстанце које оштећују озонски омотач и накнада за пластичне полиетиленске кесе	100.00	01	0.00%	100.00	0.00%
714552	Боравишна такса	4,500,000.00	01	0.42%	4,500,000.00	0.35%

714553	Боравишна такса, по решењу надлежног органа јединице локалне самоуправе	250,000.00	01	0.02%	250,000.00	0.02%
714562	Накнада за заштиту и унапређивање животне средине	10,000,000.00	01	0.94%	10,000,000.00	0.78%
714565	Накнада за коришћење простора на јавној површини у пословне и друге сврхе, осим ради продаје штампе, књига и других публикација, производа старих и уметничких заната и домаће радиности	1,200,000.00	01	0.11%	2,000,000.00	0.16%
714566	Накнада за коришћење јавне површине за оглашавање за сопствене потребе и за потребе других лица	1,200,000.00	01	0.11%	1,500,000.00	0.12%
714567	Накнада за коришћење јавне површине по основу заузећа грађевинским материјалом и за извођење грађевинских радова и изградњу	10,000.00	01	0.00%	1,000.00	0.00%
714572	Комунална такса за држање средстава за игру (забавне игре)	50,000.00	01	0.00%	50,000.00	0.00%
714000	**ПОРЕЗ НА ДОБРА И УСЛУГЕ**	**35,240,100.00**		**3.32%**	**37,331,100.00**	**2.89%**
716111	Комунална такса за истицање фирме на пословном простору	9,000,000.00	01	0.85%	10,000,000.00	0.78%
716000	**ДРУГИ ПОРЕЗИ**	**9,000,000.00**		**0.85%**	**10,000,000.00**	**0.78%**
732151	Текуће донације од међународних организација у корист нивоа општина	0.00	05, 06	0.00%	19,682,769.00	1.53%
732000	**ДОНАЦИЈЕ И ПОМОЋИ ОД МЕЂУНАРОДНИХ ОРГАНИЗАЦИЈА**	**0.00**	**0.00**	**0.00%**	**19,682,769.00**	**1.53%**
733154	Текући наменски трансфери, у ужем смислу, од Републике у корист нивоа општина	0.00	07	0.00%	11,759,472.00	0.91%
733156	Текући наменски трансфери, у ужем смислу, од АП Војводина у корист нивоа општина	14,045,000.00	07	1.32%	27,835,328.00	2.16%
733158	Ненаменски трансфери од АП Војводина у корист нивоа општина	92,000,000.00	01	8.66%	92,000,000.00	7.13%
733252	Капитални наменски трансфери, у ужем смислу, од АП Војводина у корист нивоа општина	0.00	07	0.00%	198,470,019.00	15.39%
733000	**ТРАНСФЕРИ ОД ДРУГИХ НИВОА ВЛАСТИ**	**106,045,000.00**		**9.98%**	**330,064,819.00**	**25.59%**
741151	Приходи буџета општине од камата на средства консолидованог рачуна трезора укључена у депозит банака	4,000,000.00	01	0.38%	2,500,000.00	0.19%
741414	Приход од имовине који припада имаоцима полисе осигурања општина	200,000.00	01	0.02%	100,000.00	0.01%
741516	Накнада за коришћење ресурса и резерви минералних сировина када се експлоатација врши на територији аутономне покрајине	4,500,000.00	01	0.42%	5,000,000.00	0.39%
741522	Средства остварена од давања у закуп пољопривредног земљишта, односно пољопривредног објекта у државној својини	32,000,000.00	01	3.01%	30,000,000.00	2.33%
741531	Комунална такса за коришћење простора на јавним површинама или испред пословног простора у пословне сврхе, осим ради продаје штампе, књига и других публикација, производа старих и уметничких заната и домаће радиности	0.00	01	0.00%	1,000.00	0.00%
741534	Накнада за коришћење грађевинског земљишта	100,000.00	01	0.01%	100,000.00	0.01%
741538	Допринос за уређивање грађевинског земљишта	1,500,000.00	01	0.14%	2,000,000.00	0.16%
741596	Накнада за коришћење дрвета	0.00	01	0.00%	400,000.00	0.03%
741000	**ПРИХОДИ ОД ИМОВИНЕ**	**42,300,000.00**		**3.98%**	**40,101,000.00**	**3.11%**
742151	Приходи од продаје добара и услуга од стране тржишних организација у корист нивоа општина	2,000,000.00	01	0.19%	2,500,000.00	0.19%

742152	Приходи од давања у закуп, односно на коришћење непокретности у државној својини које користе општине и индиректни корисници њиховог буџета	19,000,000.00	01	1.79%	16,000,000.00	1.24%
742155	Приходи од давања у закуп, односно на коришћење непокретности у општинској својини које користе општине и индиректни корисници њиховог буџета	1,200,000.00	01	0.11%	1,500,000.00	0.12%
742156	Приходи остварени по основу пружања услуга боравка деце у предшколским установама у корист нивоа општина	18,000,000.00	01	1.69%	18,000,000.00	1.40%
742251	Општинске административне таксе	1,500,000.00	01	0.14%	2,000,000.00	0.16%
742255	Такса за озакоњење објеката у корист општина	1,300,000.00	01	0.12%	1,100,000.00	0.09%
742351	Приходи које својом делатношћу остваре органи и организације општина	1,340,000.00	01, 04	0.13%	2,641,460.00	0.20%
742352	Приходи које својом делатношћу остваре установе културе на нивоу општина	0.00	04	0.00%	190,300.00	0.01%
742378	Родитељски динар за ваннаставне активности	300,000.00	16	0.03%	300,000.00	0.02%
742000	**ПРИХОДИ ОД ПРОДАЈЕ ДОБАРА И УСЛУГА**	**44,640,000.00**		**4.20%**	**44,231,760.00**	**3.43%**
743353	Приходи од новчаних казни за прекршаје по прекршајном налогу и казни изречених у управном поступку у корист нивоа општина	1,000,000.00	01	0.09%	500,000.00	0.04%
743924	Увећање пореског дуга у поступку принудне наплате, који је правна последица принудне наплате изворних прихода јединица локалне самоуправе	0.00	01	0.00%	50,000.00	0.00%
743000	**НОВЧАНЕ КАЗНЕ И ОДУЗЕТА ИМОВИНСКА КОРИСТ**	**1,000,000.00**		**0.09%**	**550,000.00**	**0.04%**
744151	Текући добровољни трансфери од физичких и правних лица у корист нивоа општина	2,310,000.00	08	0.22%	4,410,001.00	0.34%
744000	**ДОБРОВОЉНИ ТРАНСФЕРИ ОД ФИЗИЧКИХ И ПРАВНИХ ЛИЦА**	**2,310,000.00**		**0.22%**	**4,410,001.00**	**0.34%**
745151	Остали приходи у корист нивоа општина	10,000,000.00	01	0.94%	9,000,000.00	0.70%
745153	Део добити јавног предузећа и других облика организовања, у корист нивоа општина	100,000.00	01	0.01%	0.00	0.00%
745154	Закупнина за стан у општинској својини у корист нивоа општина	800,000.00	01	0.08%	800,000.00	0.06%
745000	**МЕШОВИТИ И НЕОДРЕЂЕНИ ПРИХОДИ**	**10,900,000.00**		**1.03%**	**9,800,000.00**	**0.76%**
771111	Меморандумске ставке за рефундацију расхода	30,000.00	03	0.00%	20,000.00	0.00%
771000	**МЕМОРАНДУМСКЕ СТАВКЕ ЗА РЕФУНДАЦИЈУ РАСХОДА**	**30,000.00**		**0.00%**	**20,000.00**	**0.00%**
772114	Меморандумске ставке за рефундацију расхода буџета општине из претходне године	50,000.00	01	0.00%	50,000.00	0.00%
772000	**МЕМОРАНДУМСКЕ СТАВКЕ ЗА РЕФУНДАЦИЈУ РАСХОДА ИЗ ПРЕТХОДНЕ ГОДИНЕ**	**50,000.00**		**0.00%**	**50,000.00**	**0.00%**
781111	Трансфери између буџетских корисника на истом нивоу	7,733,000.00	02	0.73%	7,733,000.00	0.60%
781000	**ТРАНСФЕРИ ИЗМЕЂУ БУЏЕТСКИХ КОРИСНИКА НА ИСТОМ НИВОУ**	**7,733,000.00**		**0.73%**	**7,733,000.00**	**0.60%**
811151	Примања од продаје непокретности у корист нивоа општина	30,000,000.00	01	2.82%	2,000,000.00	0.16%
811153	Примања од отплате станова у корист нивоа општина	0.00	01	0.00%	1,000,000.00	0.08%
811000	**ПРИМАЊА ОД ПРОДАЈЕ НЕПОКРЕТНОСТИ**	**30,000,000.00**		**2.82%**	**3,000,000.00**	**0.23%**
812151	Примања од продаје покретних ствари у корист нивоа општина	1,000,000.00	01	0.09%	4,000,000.00	0.31%
812000	**ПРИМАЊА ОД ПРОДАЈЕ ПОКРЕТНЕ ИМОВИНЕ**	**1,000,000.00**		**0.09%**	**4,000,000.00**	0.31%
Укупно		**1,062,175,508.00**		**100.00%**	**1,289,785,398.00**	**100.00%**

У табели приказана су укупна средства буџета општине Сента планирана одлуком о буџету општине Сента за 2024.годину и предлога за I. измену и допуну Одлуке о буџету општине Сента за 2024. годину, по изворима финансирања

Укупна средства финансирања	Извор финансирања	Одлука о буџету општине Сента за 2024.год	Структура (%)	I. измена и допуна Одлуке о буџету општине Сента за 2024. годину	Структура (%)
Приходи из буџета	01	995,199,100.00	93.69%	980,859,267.00	76.05%
Трансфери између корисника на истом нивоу	02	7,733,000.00	0.73%	7,733,000.00	0.60%
Социјални доприноси	03	30,000.00	0.00%	20,000.00	0.00%
Сопствени приходи буџетских корисника	04	140,000.00	0.01%	1,631,760.00	0.13%
Донације од иностраних земаља	05	0.00	0.00%	16,302,349.00	1.26%
Донације од међународних организација	06	0.00	0.00%	3,380,420.00	0.26%
Трансфери од других нивоа власти	07	14,045,000.00	1.32%	238,064,819.00	18.46%
Добровољни трансфери од физичких и правних лица	08	2,310,000.00	0.22%	4,410,001.00	0.34%
Нераспоређени вишак прихода из ранијих година	13	19,462,615.00	1.83%	4,647,562.00	0.36%
Неутрошена средства донација из ранијих година	15	10,151,051.00	0.96%	524,367.00	0.04%
Родитељски динар за ваннаставне активности	16	300,000.00	0.03%	300,000.00	0.02%
Неутрошена средства трансфера од других нивоа власти	17	12,804,742.00	1.21%	31,911,853.00	2.47%
УКУПНО		**1,062,175,508.00**	**100.00%**	**1,289,785,398.00**	**100.00%**

У табели приказана су укупна средства буџета општине Сента планирана одлуком о буџету општине Сента за 2024.годину и предлога за I. измену и допуну Одлуке о буџету општине Сента за 2024. годину, по економској класификацији

Економска класификација	Опис	Одлука о буџету општине Сента за 2023.год	Структура (%)	I. измена и допуна Одлуке о буџету општине Сента за 2023. годину	Структура (%)
41	**РАСХОДИ ЗА ЗАПОСЛЕНЕ**	**365,070,037.00**	**34.37%**	**362,355,878.00**	**28.09%**
411	ПЛАТЕ, ДОДАЦИ И НАКНАДЕ ЗАПОСЛЕНИХ (ЗАРАДЕ)	280,646,613.00	26.42%	280,577,987.00	21.75%
412	СОЦИЈАЛНИ ДОПРИНОСИ НА ТЕРЕТ ПОСЛОДАВЦА	42,557,624.00	4.01%	42,626,250.00	3.30%
413	НАКНАДЕ У НАТУРИ	1,230,000.00	0.12%	1,180,000.00	0.09%
414	СОЦИЈАЛНА ДАВАЊА ЗАПОСЛЕНИМА	10,465,000.00	0.99%	8,407,500.00	0.65%
415	НАКНАДЕ ТРОШКОВА ЗА ЗАПОСЛЕНЕ	13,982,100.00	1.32%	12,168,000.00	0.94%
416	НАГРАДЕ ЗАПОСЛЕНИМА И ОСТАЛИ ПОСЕБНИ РАСХОДИ	16,188,700.00	1.52%	17,396,141.00	1.35%
42	**КОРИШЋЕЊЕ РОБА И УСЛУГА**	**360,338,416.00**	**33.92%**	**374,748,989.00**	**29.06%**
421	СТАЛНИ ТРОШКОВИ	138,080,451.00	13.00%	124,813,474.00	9.68%
422	ТРОШКОВИ ПУТОВАЊА	2,637,500.00	0.25%	2,776,924.00	0.22%
423	УСЛУГЕ ПО УГОВОРУ	69,570,875.00	6.55%	85,225,923.00	6.61%
424	СПЕЦИЈАЛИЗОВАНЕ УСЛУГЕ	82,754,716.00	7.79%	85,709,223.00	6.65%
425	ТЕКУЋЕ ПОПРАВКЕ И ОДРЖАВАЊЕ	27,610,530.00	2.60%	38,595,724.00	2.99%
426	МАТЕРИЈАЛ	39,684,344.00	3.74%	37,627,721.00	2.92%
44	**ОТПЛАТА КАМАТА**	**340,000.00**	**0.03%**	**530,000.00**	**0.04%**
441	ОТПЛАТА ДОМАЋИХ КАМАТА	180,000.00	0.02%	430,000.00	0.03%
444	ПРАТЕЋИ ТРОШКОВИ ЗАДУЖИВАЊА	160,000.00	0.02%	100,000.00	0.01%
45	**СУБВЕНЦИЈЕ**	**31,450,000.00**	**2.96%**	**31,300,000.00**	**2.43%**
451	СУБВЕНЦИЈЕ ЈАВНИМ НЕФИНАНСИЈСКИМ ПРЕДУЗЕЋИМА И ОРГАНИЗАЦИЈАМА	25,900,000.00	2.44%	25,750,000.00	2.00%
454	СУБВЕНЦИЈЕ ПРИВАТНИМ ПРЕДУЗЕЋИМА	5,550,000.00	0.52%	5,550,000.00	0.43%
46	**ДОНАЦИЈЕ, ДОТАЦИЈЕ И ТРАНСФЕРИ**	**136,485,000.00**	**12.85%**	**128,272,000.00**	**9.95%**
463	ТРАНСФЕРИ ОСТАЛИМ НИВОИМА ВЛАСТИ	122,615,000.00	11.54%	114,297,000.00	8.86%
464	ДОТАЦИЈЕ ОРГАНИЗАЦИЈАМА ЗА ОБАВЕЗНО СОЦИЈАЛНО ОСИГУРАЊЕ	10,050,000.00	0.95%	10,050,000.00	0.78%
465	ОСТАЛЕ ДОТАЦИЈЕ И ТРАНСФЕРИ	3,820,000.00	0.36%	3,925,000.00	0.30%
47	**СОЦИЈАЛНО ОСИГУРАЊЕ И СОЦИЈАЛНА ЗАШТИТА**	**26,238,190.00**	**2.47%**	**50,418,257.00**	**3.91%**
472	НАКНАДЕ ЗА СОЦИЈАЛНУ ЗАШТИТУ ИЗ БУЏЕТА	26,238,190.00	2.47%	50,418,257.00	3.91%
48	**ОСТАЛИ РАСХОДИ**	**69,291,000.00**	**6.52%**	**64,005,000.00**	**4.96%**
481	ДОТАЦИЈЕ НЕВЛАДИНИМ ОРГАНИЗАЦИЈАМА	63,732,000.00	6.00%	57,955,000.00	4.49%
482	ПОРЕЗИ, ОБАВЕЗНЕ ТАКСЕ, КАЗНЕ, ПЕНАЛИ И КАМАТЕ	3,559,000.00	0.34%	4,550,000.00	0.35%
483	НОВЧАНЕ КАЗНЕ И ПЕНАЛИ ПО РЕШЕЊУ СУДОВА	1,000,000.00	0.09%	500,000.00	0.04%
485	НАКНАДА ШТЕТЕ ЗА ПОВРЕДЕ ИЛИ ШТЕТУ НАНЕТУ ОД СТРАНЕ ДРЖАВНИХ ОРГАНА	1,000,000.00	0.09%	1,000,000.00	0.08%
49	**РЕЗЕРВЕ**	**3,150,000.00**	**0.30%**	**3,150,000.00**	**0.24%**
499	СРЕДСТВА РЕЗЕРВЕ	3,150,000.00	0.30%	3,150,000.00	0.24%
51	**ОСНОВНА СРЕДСТВА**	**68,822,865.00**	**6.48%**	**273,855,274.00**	**21.23%**
511	ЗГРАДЕ И ГРАЂЕВИНСКИ ОБЈЕКТИ	59,232,200.00	5.58%	261,875,866.00	20.30%
512	МАШИНЕ И ОПРЕМА	8,550,665.00	0.81%	11,634,408.00	0.90%
513	ОСТАЛЕ НЕКРЕТНИНЕ И ОПРЕМА	700,000.00	0.07%	25,000.00	0.00%
515	НЕМАТЕРИЈАЛНА ИМОВИНА	340,000.00	0.03%	320,000.00	0.02%
52	**ЗАЛИХЕ**	**990,000.00**	**0.09%**	**1,150,000.00**	**0.09%**
523	ЗАЛИХЕ РОБЕ ЗА ДАЉУ ПРОДАЈУ	990,000.00	0.09%	1,150,000.00	0.09%
УКУПНО		**1,062,175,508.00**	**100.00%**	**1,289,785,398.00**	**100.00%**

АНАЛИТИЧКИ ПЛАН РАСХОДА ДИРЕКТНИХ БУЏЕТСКИХ КОРИСНИКА
2024

Број позиције	Економ. класиф.	Расходи по наменама	Опис	Средства из буџета 01	Средства из сопствених извора 04	Средства из осталих извора	Укупно	Структура (%)
Раздео		**1**	**СКУПШТИНА ОПШТИНА**					
1/0	411000	411100	Плате, додаци и накнаде запослених	4.058.000,00	0,00	0,00	4.058.000,00	0,43
2/0	412000	412100	Допринос за пензијско и инвалидско осигурање	410.000,00	0,00	0,00	410.000,00	0,04
2/0	412000	412200	Допринос за здравствено осигурање	205.000,00	0,00	0,00	205.000,00	0,02
3/0	414000	414300	Отпремнине и помоћи	265.000,00	0,00	0,00	265.000,00	0,03
4/0	415000	415100	Накнаде трошкова за запослене	85.000,00	0,00	0,00	85.000,00	0,01
5/0	416000	416100	Награде запосленима и остали посебни расходи	2.000.000,00	0,00	0,00	2.000.000,00	0,21
6/0	422000	422100	Трошкови службених путовања у земљи	5.000,00	0,00	0,00	5.000,00	0,00
7/0	423000	423400	Услуге информисања	60.000,00	0,00	0,00	60.000,00	0,01
7/0	423000	423700	Репрезентација	1.300.000,00	0,00	0,00	1.300.000,00	0,14
7/0	423000	423600	Услуге за домаћинство и угоститељство	730.000,00	0,00	0,00	730.000,00	0,08
7/0	423000	423100	Административне услуге	10.000,00	0,00	0,00	10.000,00	0,00
7/0	423000	423900	Остале опште услуге	430.000,00	0,00	0,00	430.000,00	0,05
7/0	423000	423500	Стручне услуге	7.486.000,00	0,00	0,00	7.486.000,00	0,81
8/0	481000	481900	Дотације осталим непрофитним институцијама	800.000,00	0,00	0,00	800.000,00	0,08
9/0	416000	416100	Награде запосленима и остали посебни расходи	2.388.000,00	0,00	0,00	2.388.000,00	0,25
10/0	421000	421600	Закуп имовине и опреме	5.000,00	0,00	0,00	5.000,00	0,00
11/0	422000	422200	Трошкови службених путовања у иностранство	0,00	0,00	0,00	0,00	0,00
12/0	423000	423500	Стручне услуге	4.200.000,00	0,00	0,00	4.200.000,00	0,43
13/0	426000	426900	Материјали за посебне намене	8.040,00	0,00	0,00	8.040,00	0,00
13/0	426000	426100	Административни материјал	127.140,00	0,00	0,00	127.140,00	0,01
13/0	426000	426400	Материјали за саобраћај	20.820,00	0,00	0,00	20.820,00	0,00
14/0	481000	481900	Дотације осталим непрофитним институцијама	325.000,00	0,00	0,00	325.000,00	0,03
15/0	512000	512200	Административна опрема	0,00	0,00	0,00	0,00	0,00
Укупно за раздео		**1**	**СКУПШТИНА ОПШТИНА**	**24.918.000,00**	**0,00**	**0,00**	**24.918.000,00**	**2,64**
Раздео		**2**	**ПРЕДСЕДНИК ОПШТИНЕ**					
16/0	411000	411100	Плате, додаци и накнаде запослених	4.797.000,00	0,00	0,00	4.797.000,00	0,51
17/0	412000	412100	Допринос за пензијско и инвалидско осигурање	484.000,00	0,00	0,00	484.000,00	0,05
17/0	412000	412200	Допринос за здравствено осигурање	242.000,00	0,00	0,00	242.000,00	0,03
18/0	415000	415100	Накнаде трошкова за запослене	85.000,00	0,00	0,00	85.000,00	0,01
19/0	422000	422100	Трошкови службених путовања у земљи	5.000,00	0,00	0,00	5.000,00	0,00
19/0	422000	422200	Трошкови службених путовања у иностранство	0,00	0,00	0,00	0,00	0,00
20/0	423000	423700	Репрезентација	1.375.000,00	0,00	0,00	1.375.000,00	0,15
20/0	423000	423600	Услуге за домаћинство и угоститељство	610.000,00	0,00	0,00	610.000,00	0,06
20/0	423000	423400	Услуге информисања	515.000,00	0,00	0,00	515.000,00	0,05
20/0	423000	423500	Стручне услуге	0,00	0,00	0,00	0,00	0,00
Укупно за раздео		**2**	**ПРЕДСЕДНИК ОПШТИНЕ**	**8.113.000,00**	**0,00**	**0,00**	**8.113.000,00**	**0,86**
Раздео		**3**	**ОПШТИНСКО ВЕЋЕ**					
21/0	411000	411100	Плате, додаци и накнаде запослених	9.818.000,00	0,00	0,00	9.818.000,00	1,04
22/0	412000	412100	Допринос за пензијско и инвалидско осигурање	992.000,00	0,00	0,00	992.000,00	0,11
22/0	412000	412200	Допринос за здравствено осигурање	495.000,00	0,00	0,00	495.000,00	0,05
23/0	415000	415100	Накнаде трошкова за запослене	300.000,00	0,00	0,00	300.000,00	0,03
24/0	421000	421900	Остали трошкови	650.000,00	0,00	0,00	650.000,00	0,07
25/0	422000	422100	Трошкови службених путовања у земљи	0,00	0,00	0,00	0,00	0,00
25/0	422000	422200	Трошкови службених путовања у иностранство	10.000,00	0,00	0,00	10.000,00	0,00
26/0	423000	423400	Услуге информисања	70.000,00	0,00	0,00	70.000,00	0,01
26/0	423000	423600	Услуге за домаћинство и угоститељство	1.250.000,00	0,00	0,00	1.250.000,00	0,13

АНАЛИТИЧКИ ПЛАН РАСХОДА ДИРЕКТНИХ БУЏЕТСКИХ КОРИСНИКА
2024

Број позиције	Економ. класиф.	Расходи по наменама	Опис	Средства из буџета 01	Средства из сопствених извора 04	Средства из осталих извора	Укупно	Структура (%)
26/0	423000	423500	Стручне услуге	215.000,00	0,00	0,00	215.000,00	0,02
26/0	423000	423900	Остале опште услуге	1.925.000,00	0,00	0,00	1.925.000,00	0,20
26/0	423000	423700	Репрезентација	1.760.000,00	0,00	0,00	1.760.000,00	0,19
26/0	423000	423300	Услуге образовања и усавршавања запослених	60.000,00	0,00	0,00	60.000,00	0,01
26/0	423000	423100	Административне услуге	220.000,00	0,00	0,00	220.000,00	0,02
27/0	426000	426400	Материјали за саобраћај	55.000,00	0,00	0,00	55.000,00	0,01
27/0	426000	426800	Материјали за одржавање хигијене и угоститељство	30.000,00	0,00	0,00	30.000,00	0,00
27/0	426000	426100	Административни материјал	242.000,00	0,00	0,00	242.000,00	0,03
27/0	426000	426900	Материјали за посебне намене	58.000,00	0,00	0,00	58.000,00	0,01
27/0	426000	426300	Материјали за образовање и усавршавање запослених	115.000,00	0,00	0,00	115.000,00	0,01
Укупно за раздео		**3**	**ОПШТИНСКО ВЕЋЕ**	**18.265.000,00**	**0,00**	**0,00**	**18.265.000,00**	**1,94**
Раздео		**4**	**ОПШТИНСКО ПРАВОБРАНИЛАШТВО**					
28/0	411000	411100	Плате, додаци и накнаде запослених	2.910.000,00	0,00	0,00	2.910.000,00	0,31
29/0	412000	412200	Допринос за здравствено осигурање	147.000,00	0,00	0,00	147.000,00	0,02
29/0	412000	412100	Допринос за пензијско и инвалидско осигурање	294.000,00	0,00	0,00	294.000,00	0,03
30/0	414000	414400	Помоћ у медицинском лечењу запосленог или чланова уже породице и друге помоћи запосленом	70.000,00	0,00	0,00	70.000,00	0,01
30/0	414000	414300	Отпремнине и помоћи	0,00	0,00	0,00	0,00	0,00
31/0	415000	415100	Накнаде трошкова за запослене	85.000,00	0,00	0,00	85.000,00	0,01
32/0	416000	416100	Награде запосленима и остали посебни расходи	190.000,00	0,00	0,00	190.000,00	0,02
33/0	421000	421200	Енергетске услуге	117.000,00	0,00	0,00	117.000,00	0,01
33/0	421000	421300	Комуналне услуге	14.000,00	0,00	0,00	14.000,00	0,00
33/0	421000	421900	Остали трошкови	58.600,00	0,00	0,00	58.600,00	0,01
34/0	422000	422100	Трошкови службених путовања у земљи	100.000,00	0,00	0,00	100.000,00	0,01
35/0	423000	423200	Компјутерске услуге	5.000,00	0,00	0,00	5.000,00	0,00
35/0	423000	423900	Остале опште услуге	61.000,00	0,00	0,00	61.000,00	0,01
35/0	423000	423700	Репрезентација	5.000,00	0,00	0,00	5.000,00	0,00
35/0	423000	423100	Административне услуге	5.000,00	0,00	0,00	5.000,00	0,00
35/0	423000	423300	Услуге образовања и усавршавања запослених	71.800,00	0,00	0,00	71.800,00	0,01
36/0	426000	426100	Административни материјал	7.000,00	0,00	0,00	7.000,00	0,00
36/0	426000	426800	Материјали за одржавање хигијене и угоститељство	9.000,00	0,00	0,00	9.000,00	0,00
36/0	426000	426900	Материјали за посебне намене	19.000,00	0,00	0,00	19.000,00	0,00
36/0	426000	426300	Материјали за образовање и усавршавање запослених	38.000,00	0,00	0,00	38.000,00	0,00
37/0	512000	512200	Административна опрема	0,00	0,00	0,00	0,00	0,00
Укупно за раздео		**4**	**ОПШТИНСКО ПРАВОБРАНИЛАШТВО**	**4.206.400,00**	**0,00**	**0,00**	**4.206.400,00**	**0,45**
Раздео		**5**	**ОПШТИНСКА УПРАВА**					
38/0	472000	472700	Накнаде из буџета за образовање, културу, науку и спорт	500.000,00	0,00	0,00	500.000,00	0,05
39/0	472000	472300	Накнаде из буџета за децу и породицу	2.640.000,00	0,00	0,00	2.640.000,00	0,28
39/0	472000	472700	Накнаде из буџета за образовање, културу, науку и спорт	520.000,00	0,00	0,00	520.000,00	0,06
40/0	423000	423500	Стручне услуге	1.000.000,00	0,00	0,00	1.000.000,00	0,11
41/0	472000	472700	Накнаде из буџета за образовање, културу, науку и спорт	12.500.000,00	0,00	3.000.000,00	15.500.000,00	1,64
42/0	472000	472300	Накнаде из буџета за децу и породицу	4.500.000,00	0,00	0,00	4.500.000,00	0,48
43/0	421000	421100	Трошкови платног промета и банкарских услуга	2.000,00	0,00	0,00	2.000,00	0,00
44/0	472000	472700	Накнаде из буџета за образовање, културу, науку и спорт	1.500.000,00	0,00	0,00	1.500.000,00	0,16
45/0	481000	481900	Дотације осталим непрофитним институцијама	0,00	0,00	0,00	0,00	0,00
46/0	463000	423200	Компјутерске услуге	200.000,00	0,00	0,00	200.000,00	0,02
46/0	463000	426800	Материјали за одржавање хигијене и угоститељство	0,00	0,00	0,00	0,00	0,00
46/0	463000	426400	Материјали за саобраћај	120.000,00	0,00	0,00	120.000,00	0,01

АНАЛИТИЧКИ ПЛАН РАСХОДА ДИРЕКТНИХ БУЏЕТСКИХ КОРИСНИКА
2024

Број позиције	Економ. класиф.	Расходи по наменама	Опис	Средства из буџета 01	Средства из сопствених извора 04	Средства из осталих извора	Укупно	Структура (%)
46/0	463000	423700	Репрезентација	25.840,00	0,00	0,00	25.840,00	0,00
46/0	463000	414400	Помоћ у медицинском лечењу запосленог или чланова уже породице и друге помоћи запосленом	150.000,00	0,00	0,00	150.000,00	0,02
46/0	463000	426100	Административни материјал	100.000,00	0,00	0,00	100.000,00	0,01
46/0	463000	421300	Комуналне услуге	2.000.000,00	0,00	0,00	2.000.000,00	0,21
46/0	463000	421200	Енергетске услуге	1.490.000,00	0,00	0,00	1.490.000,00	0,16
46/0	463000	425100	Текуће поправке и одржавање зграда и објеката	0,00	0,00	0,00	0,00	0,00
46/0	463000	423400	Услуге информисања	0,00	0,00	0,00	0,00	0,00
46/0	463000	472600	Накнаде из буџета у случају смрти	600.000,00	0,00	0,00	600.000,00	0,06
46/0	463000	423900	Остале опште услуге	3.696.690,00	0,00	0,00	3.696.690,00	0,39
46/0	463000	512200	Административна опрема	31.320,00	0,00	0,00	31.320,00	0,00
46/0	463000	426300	Материјали за образовање и усавршавање запослених	60.000,00	0,00	0,00	60.000,00	0,01
46/0	463000	416100	Награде запосленима и остали посебни расходи	0,00	0,00	0,00	0,00	0,00
46/0	463000	421400	Услуге комуникација	430.000,00	0,00	0,00	430.000,00	0,05
46/0	463000	421500	Трошкови осигурања	300.000,00	0,00	0,00	300.000,00	0,03
46/0	463000	512100	Опрема за саобраћај	0,00	0,00	0,00	0,00	0,00
46/0	463000	425200	Текуће поправке и одржавање опреме	30.000,00	0,00	0,00	30.000,00	0,00
46/0	463000	423500	Стручне услуге	0,00	0,00	0,00	0,00	0,00
46/0	463000	423300	Услуге образовања и усавршавања запослених	100.000,00	0,00	0,00	100.000,00	0,01
46/0	463000	424300	Медицинске услуге	0,00	0,00	0,00	0,00	0,00
46/0	463000	482200	Обавезне таксе	0,00	0,00	0,00	0,00	0,00
46/0	463000	422100	Трошкови службених путовања у земљи	41.150,00	0,00	0,00	41.150,00	0,00
46/0	463000	472700	Накнаде из буџета за образовање, културу, науку и спорт	1.500.000,00	0,00	0,00	1.500.000,00	0,16
46/0	463000	423600	Услуге за домаћинство и угоститељство	0,00	0,00	0,00	0,00	0,00
46/0	463000	472900	Остале накнаде из буџета	1.600.000,00	0,00	0,00	1.600.000,00	0,17
46/0	463000	426900	Материјали за посебне намене	40.000,00	0,00	0,00	40.000,00	0,00
46/1	472000	472800	Накнаде из буџета за становање и живот	20.000,00	0,00	170.000,00	190.000,00	0,02
46/1	472000	472900	Остале накнаде из буџета	150.000,00	0,00	3.116.080,00	3.266.080,00	0,35
47/0	481000	481900	Дотације осталим непрофитним институцијама	3.000.000,00	0,00	0,00	3.000.000,00	0,32
48/0	481000	481900	Дотације осталим непрофитним институцијама	5.800.000,00	0,00	0,00	5.800.000,00	0,61
49/0	481000	481900	Дотације осталим непрофитним институцијама	4.500.000,00	0,00	0,00	4.500.000,00	0,48
50/0	423000	423700	Репрезентација	0,00	0,00	0,00	0,00	0,00
51/0	472000	472300	Накнаде из буџета за децу и породицу	0,00	0,00	0,00	0,00	0,00
52/0	411000	411100	Плате, додаци и накнаде запослених	87.925.987,00	0,00	0,00	87.925.987,00	9,32
53/0	412000	412200	Допринос за здравствено осигурање	4.395.624,00	0,00	0,00	4.395.624,00	0,47
53/0	412000	412100	Допринос за пензијско и инвалидско осигурање	8.551.000,00	0,00	0,00	8.551.000,00	0,91
54/0	413000	413100	Накнаде у натури	500.000,00	0,00	0,00	500.000,00	0,05
55/0	414000	414300	Отпремнине и помоћи	1.350.000,00	0,00	0,00	1.350.000,00	0,14
55/0	414000	414100	Исплата накнада за време одсуствовања с посла на терет фондова	100.000,00	0,00	0,00	100.000,00	0,01
55/0	414000	414400	Помоћ у медицинском лечењу запосленог или чланова уже породице и друге помоћи запосленом	3.000.000,00	0,00	0,00	3.000.000,00	0,32
56/0	415000	415100	Накнаде трошкова за запослене	5.000.000,00	0,00	0,00	5.000.000,00	0,53
57/0	416000	416100	Награде запосленима и остали посебни расходи	5.000.000,00	0,00	0,00	5.000.000,00	0,53
58/0	421000	421500	Трошкови осигурања	5.000.000,00	0,00	0,00	5.000.000,00	0,53
58/0	421000	421200	Енергетске услуге	6.000.000,00	0,00	0,00	6.000.000,00	0,64
58/0	421000	421900	Остали трошкови	600.000,00	0,00	0,00	600.000,00	0,06
58/0	421000	421300	Комуналне услуге	9.500.000,00	0,00	0,00	9.500.000,00	1,01
58/0	421000	421400	Услуге комуникација	7.500.000,00	0,00	0,00	7.500.000,00	0,79
58/0	421000	421100	Трошкови платног промета и банкарских услуга	1.400.000,00	0,00	0,00	1.400.000,00	0,15
59/0	422000	422200	Трошкови службених путовања у иностранство	20.000,00	0,00	0,00	20.000,00	0,00

АНАЛИТИЧКИ ПЛАН РАСХОДА ДИРЕКТНИХ БУЏЕТСКИХ КОРИСНИКА
2024

Број позиције	Економ. класиф.	Расходи по наменама	Опис	Средства из буџета 01	Средства из сопствених извора 04	Средства из осталих извора	Укупно	Структура (%)
59/0	422000	422100	Трошкови службених путовања у земљи	230.000,00	0,00	0,00	230.000,00	0,02
60/0	423000	423400	Услуге информисања	850.000,00	0,00	0,00	850.000,00	0,09
60/0	423000	423900	Остале опште услуге	400.000,00	0,00	0,00	400.000,00	0,04
60/0	423000	423300	Услуге образовања и усавршавања запослених	100.000,00	0,00	0,00	100.000,00	0,01
60/0	423000	423500	Стручне услуге	4.860.000,00	0,00	0,00	4.860.000,00	0,51
60/0	423000	423100	Административне услуге	50.000,00	0,00	0,00	50.000,00	0,01
60/0	423000	423600	Услуге за домаћинство и угоститељство	475.000,00	0,00	0,00	475.000,00	0,05
60/0	423000	423700	Репрезентација	270.000,00	0,00	0,00	270.000,00	0,03
60/0	423000	423200	Компјутерске услуге	2.000.000,00	0,00	0,00	2.000.000,00	0,21
61/0	425000	425100	Текуће поправке и одржавање зграда и објеката	995.000,00	0,00	0,00	995.000,00	0,11
61/0	425000	425200	Текуће поправке и одржавање опреме	1.705.000,00	0,00	0,00	1.705.000,00	0,18
62/0	426000	426300	Материјали за образовање и усавршавање запослених	500.000,00	0,00	0,00	500.000,00	0,05
62/0	426000	426900	Материјали за посебне намене	2.500.000,00	0,00	0,00	2.500.000,00	0,26
62/0	426000	426600	Материјали за образовање, културу и спорт	50.000,00	0,00	0,00	50.000,00	0,01
62/0	426000	426100	Административни материјал	3.295.000,00	0,00	0,00	3.295.000,00	0,35
62/0	426000	426400	Материјали за саобраћај	1.205.000,00	0,00	0,00	1.205.000,00	0,13
62/0	426000	426800	Материјали за одржавање хигијене и угоститељство	700.000,00	0,00	0,00	700.000,00	0,07
63/0	441000	441900	Финансијске промене на финансијским лизинзима	430.000,00	0,00	0,00	430.000,00	0,05
64/0	451000	451100	Текуће субвенције јавним нефинансијским предузећима и организацијама	2.200.000,00	0,00	0,00	2.200.000,00	0,23
65/0	465000	465100	Остале текуће дотације и трансфери	1.600.000,00	0,00	0,00	1.600.000,00	0,17
66/0	481000	481900	Дотације осталим непрофитним институцијама	700.000,00	0,00	0,00	700.000,00	0,07
67/0	482000	482100	Остали порези	3.600.000,00	0,00	0,00	3.600.000,00	0,38
67/0	482000	482200	Обавезне таксе	400.000,00	0,00	0,00	400.000,00	0,04
68/0	483000	483100	Новчане казне и пенали по решењу судова	500.000,00	0,00	0,00	500.000,00	0,05
69/0	485000	485100	Накнада штете за повреде или штету нанету од стране државних органа	1.000.000,00	0,00	0,00	1.000.000,00	0,11
70/0	511000	511400	Пројектно планирање	3.500.000,00	0,00	0,00	3.500.000,00	0,37
71/0	512000	512200	Административна опрема	2.300.000,00	0,00	0,00	2.300.000,00	0,24
71/0	512000	512100	Опрема за саобраћај	3.300.000,00	0,00	0,00	3.300.000,00	0,35
72/0	421000	421300	Комуналне услуге	1.150.000,00	0,00	0,00	1.150.000,00	0,12
72/0	421000	421600	Закуп имовине и опреме	1.500.000,00	0,00	0,00	1.500.000,00	0,16
72/0	421000	421200	Енергетске услуге	7.000.000,00	0,00	0,00	7.000.000,00	0,74
73/0	423000	423500	Стручне услуге	572.000,00	0,00	0,00	572.000,00	0,06
73/0	423000	423100	Административне услуге	500.000,00	0,00	0,00	500.000,00	0,05
73/0	423000	423900	Остале опште услуге	2.350.000,00	0,00	0,00	2.350.000,00	0,25
74/0	424000	424900	Остале специјализоване услуге	0,00	0,00	0,00	0,00	0,00
75/0	425000	425100	Текуће поправке и одржавање зграда и објеката	2.310.000,00	0,00	0,00	2.310.000,00	0,24
75/0	425000	425200	Текуће поправке и одржавање опреме	1.190.000,00	0,00	0,00	1.190.000,00	0,13
76/0	426000	426900	Материјали за посебне намене	350.000,00	0,00	0,00	350.000,00	0,04
76/1	472000	472800	Накнаде из буџета за становање и живот	0,00	0,00	12.178.987,00	12.178.987,00	1,29
77/0	481000	481900	Дотације осталим непрофитним институцијама	2.075.000,00	0,00	0,00	2.075.000,00	0,22
78/0	511000	511400	Пројектно планирање	1.000.000,00	0,00	0,00	1.000.000,00	0,11
78/0	511000	511300	Капитално одржавање зграда и објеката	0,00	0,00	0,00	0,00	0,00
78/0	511000	511200	Изградња зграда и објеката	0,00	0,00	0,00	0,00	0,00
79/0	511000	511400	Пројектно планирање	0,00	0,00	0,00	0,00	0,00
79/1	512000	512600	Опрема за образовање, науку, културу и спорт	0,00	0,00	1.360.000,00	1.360.000,00	0,14
80/0	511000	511100	Куповина зграда и објеката	0,00	0,00	0,00	0,00	0,00
81/0	481000	481900	Дотације осталим непрофитним институцијама	600.000,00	0,00	0,00	600.000,00	0,06
82/0	499000	499100	Средства резерве	3.000.000,00	0,00	0,00	3.000.000,00	0,32
83/0	499000	499100	Средства резерве	150.000,00	0,00	0,00	150.000,00	0,02
84/0	421000	421300	Комуналне услуге	170.000,00	0,00	0,00	170.000,00	0,02

АНАЛИТИЧКИ ПЛАН РАСХОДА ДИРЕКТНИХ БУЏЕТСКИХ КОРИСНИКА
2024

Број позиције	Економ. класиф.	Расходи по наменама	Опис	Средства из буџета 01	Средства из сопствених извора 04	Средства из осталих извора	Укупно	Структура (%)
85/0	423000	423500	Стручне услуге	180.000,00	0,00	0,00	180.000,00	0,02
86/0	426000	426100	Административни материјал	50.000,00	0,00	0,00	50.000,00	0,01
86/0	426000	426900	Материјали за посебне намене	100.000,00	0,00	0,00	100.000,00	0,01
87/0	481000	481900	Дотације осталим непрофитним институцијама	2.400.000,00	0,00	0,00	2.400.000,00	0,25
88/0	511000	511400	Пројектно планирање	0,00	0,00	0,00	0,00	0,00
89/0	481000	481900	Дотације осталим непрофитним институцијама	300.000,00	0,00	0,00	300.000,00	0,03
90/0	416000	416100	Награде запосленима и остали посебни расходи	150.000,00	0,00	0,00	150.000,00	0,02
90/1	422000	422900	Остали трошкови транспорта	650.000,00	0,00	0,00	650.000,00	0,07
91/0	423000	423300	Услуге образовања и усавршавања запослених	50.000,00	0,00	0,00	50.000,00	0,01
91/0	423000	423500	Стручне услуге	950.000,00	0,00	0,00	950.000,00	0,10
92/0	424000	424900	Остале специјализоване услуге	17.430.000,00	0,00	0,00	17.430.000,00	1,85
92/0	424000	424100	Пољопривредне услуге	1.500.000,00	0,00	0,00	1.500.000,00	0,16
93/0	425000	425200	Текуће поправке и одржавање опреме	3.000.000,00	0,00	9.484.147,00	12.484.147,00	1,32
94/0	426000	426200	Материјали за пољопривреду	470.000,00	0,00	0,00	470.000,00	0,05
95/0	481000	481900	Дотације осталим непрофитним институцијама	1.450.000,00	0,00	0,00	1.450.000,00	0,15
96/0	511000	511400	Пројектно планирање	1.000.000,00	0,00	0,00	1.000.000,00	0,11
97/0	416000	416100	Награде запосленима и остали посебни расходи	450.000,00	0,00	0,00	450.000,00	0,05
98/0	454000	454100	Текуће субвенције приватним предузећима	5.000.000,00	0,00	0,00	5.000.000,00	0,53
99/0	425000	425100	Текуће поправке и одржавање зграда и објеката	0,00	0,00	0,00	0,00	0,00
100/0	472000	472800	Накнаде из буџета за становање и живот	4.000.000,00	0,00	3.943.190,00	7.943.190,00	0,84
101/0	423000	423900	Остале опште услуге	0,00	0,00	0,00	0,00	0,00
102/0	424000	424900	Остале специјализоване услуге	1.000.000,00	0,00	0,00	1.000.000,00	0,11
103/0	425000	425200	Текуће поправке и одржавање опреме	8.000.000,00	0,00	0,00	8.000.000,00	0,85
104/0	511000	511400	Пројектно планирање	17.150.000,00	0,00	0,00	17.150.000,00	1,82
104/0	511000	511200	Изградња зграда и објеката	0,00	0,00	100.000.000,00	100.000.000,00	10,60
104/1	511000	511200	Изградња зграда и објеката	0,00	0,00	89.901.000,00	89.901.000,00	9,53
104/1	511000	511400	Пројектно планирање	7.300.000,00	0,00	0,00	7.300.000,00	0,77
105/0	511000	511400	Пројектно планирање	1.100.000,00	0,00	0,00	1.100.000,00	0,12
106/0	424000	424500	Услуге одржавања националних паркова и природних површина	21.000.000,00	0,00	0,00	21.000.000,00	2,23
107/0	421000	421300	Комуналне услуге	12.500.000,00	0,00	0,00	12.500.000,00	1,32
108/0	421000	421300	Комуналне услуге	400.000,00	0,00	0,00	400.000,00	0,04
109/0	424000	424900	Остале специјализоване услуге	5.664.000,00	0,00	0,00	5.664.000,00	0,60
109/0	424000	424600	Услуге очувања животне средине, науке и геодетске услуге	6.336.000,00	0,00	0,00	6.336.000,00	0,67
110/0	481000	481900	Дотације осталим непрофитним институцијама	2.100.000,00	0,00	0,00	2.100.000,00	0,22
110/1	421000	421300	Комуналне услуге	0,00	0,00	700.000,00	700.000,00	0,07
110/1	421000	421600	Закуп имовине и опреме	0,00	0,00	200.000,00	200.000,00	0,02
110/2	421000	421600	Закуп имовине и опреме	0,00	0,00	240.000,00	240.000,00	0,03
110/3	423000	423500	Стручне услуге	0,00	0,00	50.000,00	50.000,00	0,01
110/3	423000	423400	Услуге информисања	0,00	0,00	20.000,00	20.000,00	0,00
110/3	423000	423900	Остале опште услуге	0,00	0,00	0,00	0,00	0,00
110/4	426000	426600	Материјали за образовање, културу и спорт	0,00	0,00	140.000,00	140.000,00	0,01
110/4	426000	426900	Материјали за посебне намене	0,00	0,00	50.000,00	50.000,00	0,01
111/0	424000	424900	Остале специјализоване услуге	300.000,00	0,00	0,00	300.000,00	0,03
112/0	511000	511300	Капитално одржавање зграда и објеката	0,00	0,00	0,00	0,00	0,00
112/0	511000	511200	Изградња зграда и објеката	1.200.000,00	0,00	0,00	1.200.000,00	0,13
112/0	511000	511400	Пројектно планирање	5.800.000,00	0,00	0,00	5.800.000,00	0,61
113/0	451000	451100	Текуће субвенције јавним нефинансијским предузећима и организацијама	4.850.000,00	0,00	0,00	4.850.000,00	0,51
114/0	424000	424600	Услуге очувања животне средине, науке и геодетске услуге	0,00	0,00	0,00	0,00	0,00
114/0	424000	424900	Остале специјализоване услуге	547.000,00	0,00	0,00	547.000,00	0,06
114/0	424000	424500	Услуге одржавања националних паркова и природних површина	1.075.000,00	0,00	0,00	1.075.000,00	0,11

АНАЛИТИЧКИ ПЛАН РАСХОДА ДИРЕКТНИХ БУЏЕТСКИХ КОРИСНИКА
2024

Број позиције	Економ. класиф.	Расходи по наменама	Опис	Средства из буџета 01	Средства из сопствених извора 04	Средства из осталих извора	Укупно	Структура (%)
115/0	426000	426100	Административни материјал	0,00	0,00	0,00	0,00	0,00
115/0	426000	426900	Материјали за посебне намене	0,00	0,00	0,00	0,00	0,00
115/0	426000	426500	Материјали за очување животне средине и науку	0,00	0,00	0,00	0,00	0,00
116/0	424000	424600	Услуге очувања животне средине, науке и геодетске услуге	4.000.000,00	0,00	0,00	4.000.000,00	0,42
117/0	424000	424900	Остале специјализоване услуге	641.000,00	0,00	0,00	641.000,00	0,07
118/0	451000	451100	Текуће субвенције јавним нефинансијским предузећима и организацијама	18.700.000,00	0,00	0,00	18.700.000,00	1,98
118/1	472000	472800	Накнаде из буџета за становање и живот	336.000,00	0,00	1.344.000,00	1.680.000,00	0,18
118/2	424000	424500	Услуге одржавања националних паркова и природних површина	742.098,00	0,00	613.683,00	1.355.781,00	0,14
118/3	423000	423700	Репрезентација	4.300.000,00	0,00	0,00	4.300.000,00	0,46
118/3	423000	423500	Стручне услуге	0,00	0,00	2.020.420,00	2.020.420,00	0,21
118/4	424000	424500	Услуге одржавања националних паркова и природних површина	294.171,00	0,00	1.176.681,00	1.470.852,00	0,16
119/0	416000	416100	Награде запосленима и остали посебни расходи	320.000,00	0,00	0,00	320.000,00	0,03
120/0	423000	423500	Стручне услуге	780.000,00	0,00	0,00	780.000,00	0,08
121/0	424000	424600	Услуге очувања животне средине, науке и геодетске услуге	350.000,00	0,00	0,00	350.000,00	0,04
122/0	511000	511400	Пројектно планирање	300.000,00	0,00	365.000,00	665.000,00	0,07
123/0	424000	424600	Услуге очувања животне средине, науке и геодетске услуге	1.000.000,00	0,00	0,00	1.000.000,00	0,11
124/0	511000	511400	Пројектно планирање	0,00	0,00	1.527.200,00	1.527.200,00	0,16
125/0	511000	511400	Пројектно планирање	600.000,00	0,00	1.210.000,00	1.810.000,00	0,19
126/0	511000	511400	Пројектно планирање	500.000,00	0,00	1.000.000,00	1.500.000,00	0,16
126/1	511000	511400	Пројектно планирање	115.200,00	0,00	460.800,00	576.000,00	0,06
127/0	511000	511400	Пројектно планирање	430.000,00	0,00	0,00	430.000,00	0,05
127/0	511000	511200	Изградња зграда и објеката	6.270.000,00	0,00	5.928.919,00	12.198.919,00	1,29
127/1	511000	511400	Пројектно планирање	710.000,00	0,00	0,00	710.000,00	0,08
127/1	511000	511200	Изградња зграда и објеката	0,00	0,00	9.370.287,00	9.370.287,00	0,99
128/0	421000	421200	Енергетске услуге	19.000.000,00	0,00	3.896.000,00	22.896.000,00	2,43
129/0	423000	423500	Стручне услуге	1.422.000,00	0,00	0,00	1.422.000,00	0,15
129/1	424000	424900	Остале специјализоване услуге	1.600.000,00	0,00	0,00	1.600.000,00	0,17
130/0	425000	425100	Текуће поправке и одржавање зграда и објеката	3.200.000,00	0,00	0,00	3.200.000,00	0,34
131/0	464000	412100	Допринос за пензијско и инвалидско осигурање	569.155,00	0,00	0,00	569.155,00	0,06
131/0	464000	511300	Капитално одржавање зграда и објеката	282.312,00	0,00	0,00	282.312,00	0,03
131/0	464000	423500	Стручне услуге	440.000,00	0,00	0,00	440.000,00	0,05
131/0	464000	423900	Остале опште услуге	360.000,00	0,00	0,00	360.000,00	0,04
131/0	464000	421200	Енергетске услуге	131.000,00	0,00	0,00	131.000,00	0,01
131/0	464000	412200	Допринос за здравствено осигурање	293.114,00	0,00	0,00	293.114,00	0,03
131/0	464000	512100	Опрема за саобраћај	617.688,00	0,00	0,00	617.688,00	0,07
131/0	464000	411100	Плате, додаци и накнаде запослених	5.691.547,00	0,00	0,00	5.691.547,00	0,60
131/0	464000	424300	Медицинске услуге	1.665.184,00	0,00	0,00	1.665.184,00	0,18
132/0	424000	424300	Медицинске услуге	600.000,00	0,00	0,00	600.000,00	0,06
133/0	481000	481900	Дотације осталим непрофитним институцијама	100.000,00	0,00	0,00	100.000,00	0,01
134/0	481000	481900	Дотације осталим непрофитним институцијама	31.600.000,00	0,00	0,00	31.600.000,00	3,35
135/0	421000	421300	Комуналне услуге	11.000.000,00	0,00	0,00	11.000.000,00	1,17
135/0	421000	421200	Енергетске услуге	7.700.000,00	0,00	0,00	7.700.000,00	0,82
136/0	423000	423100	Административне услуге	0,00	0,00	0,00	0,00	0,00
136/0	423000	423900	Остале опште услуге	620.000,00	0,00	0,00	620.000,00	0,07
137/0	424000	424900	Остале специјализоване услуге	500.000,00	0,00	0,00	500.000,00	0,05
138/0	425000	425200	Текуће поправке и одржавање опреме	215.000,00	0,00	0,00	215.000,00	0,02
138/0	425000	425100	Текуће поправке и одржавање зграда и објеката	110.000,00	0,00	0,00	110.000,00	0,01
139/0	426000	426900	Материјали за посебне намене	516.000,00	0,00	0,00	516.000,00	0,05
139/0	426000	426600	Материјали за образовање, културу и спорт	0,00	0,00	0,00	0,00	0,00
139/0	426000	426800	Материјали за одржавање хигијене и угоститељство	134.000,00	0,00	0,00	134.000,00	0,01

АНАЛИТИЧКИ ПЛАН РАСХОДА ДИРЕКТНИХ БУЏЕТСКИХ КОРИСНИКА
2024

Број позиције	Економ. класиф.	Расходи по наменама	Опис	Средства из буџета 01	Средства из сопствених извора 04	Средства из осталих извора	Укупно	Структура (%)
139/0	426000	426500	Материјали за очување животне средине и науку	0,00	0,00	0,00	0,00	0,00
140/0	481000	481900	Дотације осталим непрофитним институцијама	220.000,00	0,00	0,00	220.000,00	0,02
140/1	511000	511300	Капитално одржавање зграда и објеката	0,00	0,00	4.997.460,00	4.997.460,00	0,53
141/0	412000	412100	Допринос за пензијско и инвалидско осигурање	170.000,00	0,00	0,00	170.000,00	0,02
142/0	481000	481900	Дотације осталим непрофитним институцијама	1.400.000,00	0,00	0,00	1.400.000,00	0,15
143/0	423000	423400	Услуге информисања	2.400.000,00	0,00	0,00	2.400.000,00	0,25
144/0	454000	454100	Текуће субвенције приватним предузећима	550.000,00	0,00	0,00	550.000,00	0,06
145/0	481000	481900	Дотације осталим непрофитним институцијама	400.000,00	0,00	0,00	400.000,00	0,04
146/0	463000	424300	Медицинске услуге	8.500,00	0,00	0,00	8.500,00	0,00
146/0	463000	512600	Опрема за образовање, науку, културу и спорт	5.000,00	0,00	0,00	5.000,00	0,00
146/0	463000	423400	Услуге информисања	70.000,00	0,00	0,00	70.000,00	0,01
146/0	463000	424600	Услуге очувања животне средине, науке и геодетске услуге	0,00	0,00	0,00	0,00	0,00
146/0	463000	482300	Новчане казне, пенали и камате	0,00	0,00	0,00	0,00	0,00
146/0	463000	426300	Материјали за образовање и усавршавање запослених	460.000,00	0,00	0,00	460.000,00	0,05
146/0	463000	512900	Опрема за производњу, моторна, непокретна и немоторна опрема	120.000,00	0,00	0,00	120.000,00	0,01
146/0	463000	426800	Материјали за одржавање хигијене и угоститељство	2.210.000,00	0,00	0,00	2.210.000,00	0,23
146/0	463000	512400	Опрема за заштиту животне средине	0,00	0,00	0,00	0,00	0,00
146/0	463000	423100	Административне услуге	10.000,00	0,00	0,00	10.000,00	0,00
146/0	463000	482100	Остали порези	95.000,00	0,00	0,00	95.000,00	0,01
146/0	463000	414300	Отпремнине и помоћи	0,00	0,00	0,00	0,00	0,00
146/0	463000	414400	Помоћ у медицинском лечењу запосленог или чланова уже породице и друге помоћи запосленом	620.000,00	0,00	0,00	620.000,00	0,07
146/0	463000	483100	Новчане казне и пенали по решењу судова	10.000,00	0,00	0,00	10.000,00	0,00
146/0	463000	426600	Материјали за образовање, културу и спорт	545.000,00	0,00	0,00	545.000,00	0,06
146/0	463000	423200	Компјутерске услуге	612.000,00	0,00	0,00	612.000,00	0,06
146/0	463000	515100	Нематеријална имовина	0,00	0,00	0,00	0,00	0,00
146/0	463000	413100	Накнаде у натури	90.000,00	0,00	0,00	90.000,00	0,01
146/0	463000	423600	Услуге за домаћинство и угоститељство	0,00	0,00	0,00	0,00	0,00
146/0	463000	426900	Материјали за посебне намене	682.000,00	0,00	0,00	682.000,00	0,07
146/0	463000	424900	Остале специјализоване услуге	110.000,00	0,00	0,00	110.000,00	0,01
146/0	463000	482200	Обавезне таксе	16.000,00	0,00	0,00	16.000,00	0,00
146/0	463000	425200	Текуће поправке и одржавање опреме	925.000,00	0,00	0,00	925.000,00	0,10
146/0	463000	425100	Текуће поправке и одржавање зграда и објеката	490.000,00	0,00	0,00	490.000,00	0,05
146/0	463000	511400	Пројектно планирање	1.140.000,00	0,00	0,00	1.140.000,00	0,12
146/0	463000	416100	Награде запосленима и остали посебни расходи	4.914.000,00	0,00	0,00	4.914.000,00	0,52
146/0	463000	512200	Административна опрема	457.000,00	0,00	0,00	457.000,00	0,05
146/0	463000	423700	Репрезентација	536.000,00	0,00	0,00	536.000,00	0,06
146/0	463000	422100	Трошкови службених путовања у земљи	90.000,00	0,00	0,00	90.000,00	0,01
146/0	463000	423300	Услуге образовања и усавршавања запослених	296.500,00	0,00	0,00	296.500,00	0,03
146/0	463000	423500	Стручне услуге	2.358.000,00	0,00	0,00	2.358.000,00	0,25
146/0	463000	423900	Остале опште услуге	45.000,00	0,00	0,00	45.000,00	0,00
146/0	463000	421200	Енергетске услуге	21.389.000,00	0,00	0,00	21.389.000,00	2,27
146/0	463000	421500	Трошкови осигурања	1.275.000,00	0,00	0,00	1.275.000,00	0,14
146/0	463000	421100	Трошкови платног промета и банкарских услуга	560.000,00	0,00	0,00	560.000,00	0,06
146/0	463000	422400	Трошкови путовања ученика	4.840.000,00	0,00	0,00	4.840.000,00	0,51
146/0	463000	421300	Комуналне услуге	1.655.000,00	0,00	0,00	1.655.000,00	0,18
146/0	463000	421400	Услуге комуникација	681.000,00	0,00	0,00	681.000,00	0,07
146/0	463000	422300	Трошкови путовања у оквиру редовног рада	60.000,00	0,00	0,00	60.000,00	0,01
146/0	463000	426100	Административни материјал	677.000,00	0,00	0,00	677.000,00	0,07
146/0	463000	426400	Материјали за саобраћај	645.000,00	0,00	0,00	645.000,00	0,07

АНАЛИТИЧКИ ПЛАН РАСХОДА ДИРЕКТНИХ БУЏЕТСКИХ КОРИСНИКА
2024

Број позиције	Економ. класиф.	Расходи по наменама	Опис	Средства из буџета 01	Средства из сопствених извора 04	Средства из осталих извора	Укупно	Структура (%)
146/0	463000	415100	Накнаде трошкова за запослене	16.885.000,00	0,00	0,00	16.885.000,00	1,79
147/0	463000	483100	Новчане казне и пенали по решењу судова	110.000,00	0,00	0,00	110.000,00	0,01
147/0	463000	422400	Трошкови путовања ученика	200.000,00	0,00	0,00	200.000,00	0,02
147/0	463000	421400	Услуге комуникација	940.000,00	0,00	0,00	940.000,00	0,10
147/0	463000	426100	Административни материјал	610.000,00	0,00	0,00	610.000,00	0,06
147/0	463000	416100	Награде запосленима и остали посебни расходи	1.870.000,00	0,00	0,00	1.870.000,00	0,20
147/0	463000	423200	Компјутерске услуге	150.000,00	0,00	0,00	150.000,00	0,02
147/0	463000	423700	Репрезентација	580.000,00	0,00	0,00	580.000,00	0,06
147/0	463000	512200	Административна опрема	350.000,00	0,00	0,00	350.000,00	0,04
147/0	463000	511400	Пројектно планирање	100.000,00	0,00	0,00	100.000,00	0,01
147/0	463000	422200	Трошкови службених путовања у иностранство	50.000,00	0,00	0,00	50.000,00	0,01
147/0	463000	426900	Материјали за посебне намене	490.000,00	0,00	0,00	490.000,00	0,05
147/0	463000	423900	Остале опште услуге	650.000,00	0,00	0,00	650.000,00	0,07
147/0	463000	415100	Накнаде трошкова за запослене	6.965.000,00	0,00	0,00	6.965.000,00	0,74
147/0	463000	424900	Остале специјализоване услуге	120.000,00	0,00	0,00	120.000,00	0,01
147/0	463000	414400	Помоћ у медицинском лечењу запосленог или чланова уже породице и друге помоћи запосленом	550.000,00	0,00	0,00	550.000,00	0,06
147/0	463000	413100	Накнаде у натури	140.000,00	0,00	0,00	140.000,00	0,01
147/0	463000	422100	Трошкови службених путовања у земљи	170.000,00	0,00	0,00	170.000,00	0,02
147/0	463000	426300	Материјали за образовање и усавршавање запослених	600.000,00	0,00	0,00	600.000,00	0,06
147/0	463000	515100	Нематеријална имовина	50.000,00	0,00	0,00	50.000,00	0,01
147/0	463000	425100	Текуће поправке и одржавање зграда и објеката	115.000,00	0,00	0,00	115.000,00	0,01
147/0	463000	421500	Трошкови осигурања	1.020.000,00	0,00	0,00	1.020.000,00	0,11
147/0	463000	482100	Остали порези	45.000,00	0,00	0,00	45.000,00	0,00
147/0	463000	421200	Енергетске услуге	8.100.000,00	0,00	0,00	8.100.000,00	0,86
147/0	463000	421900	Остали трошкови	380.000,00	0,00	0,00	380.000,00	0,04
147/0	463000	426400	Материјали за саобраћај	250.000,00	0,00	0,00	250.000,00	0,03
147/0	463000	426700	Медицински и лабораторијски материјали	200.000,00	0,00	0,00	200.000,00	0,02
147/0	463000	512600	Опрема за образовање, науку, културу и спорт	0,00	0,00	0,00	0,00	0,00
147/0	463000	423300	Услуге образовања и усавршавања запослених	255.000,00	0,00	0,00	255.000,00	0,03
147/0	463000	423500	Стручне услуге	500.000,00	0,00	0,00	500.000,00	0,05
147/0	463000	421100	Трошкови платног промета и банкарских услуга	20.000,00	0,00	0,00	20.000,00	0,00
147/0	463000	426600	Материјали за образовање, културу и спорт	850.000,00	0,00	0,00	850.000,00	0,09
147/0	463000	426800	Материјали за одржавање хигијене и угоститељство	550.000,00	0,00	0,00	550.000,00	0,06
147/0	463000	421300	Комуналне услуге	1.200.000,00	0,00	0,00	1.200.000,00	0,13
147/0	463000	425200	Текуће поправке и одржавање опреме	485.000,00	0,00	0,00	485.000,00	0,05
148/0	463000	421500	Трошкови осигурања	185.000,00	0,00	0,00	185.000,00	0,02
148/0	463000	415100	Накнаде трошкова за запослене	4.010.000,00	0,00	0,00	4.010.000,00	0,42
148/0	463000	424200	Услуге образовања, културе и спорта	200.000,00	0,00	0,00	200.000,00	0,02
148/0	463000	416100	Награде запосленима и остали посебни расходи	410.000,00	0,00	0,00	410.000,00	0,04
148/0	463000	421600	Закуп имовине и опреме	600.000,00	0,00	0,00	600.000,00	0,06
148/0	463000	421200	Енергетске услуге	1.900.000,00	0,00	0,00	1.900.000,00	0,20
148/0	463000	423500	Стручне услуге	0,00	0,00	0,00	0,00	0,00
148/0	463000	421100	Трошкови платног промета и банкарских услуга	0,00	0,00	0,00	0,00	0,00
148/0	463000	421300	Комуналне услуге	80.000,00	0,00	0,00	80.000,00	0,01
148/0	463000	421400	Услуге комуникација	150.000,00	0,00	0,00	150.000,00	0,02
Укупно за раздео		**5**	**ОПШТИНСКА УПРАВА**	**629.751.080,00**	**0,00**	**258.463.854,00**	**888.214.934,00**	**94,12**
Укупно за			**БУЏЕТ ОПШТИНЕ**	**685.253.480,00**	**0,00**	**258.463.854,00**	**943.717.334,00**	**100,00**

ПЛАН РАСХОДА ЗА КОРИСНИКА БУЏЕТ ОПШТИНЕ

За период: 01.01.2024-31.12.2024

Конто	Расходи по наменама	Опис	Планирано	Средства из буџета 01	Средства из сопствених извора 04	Средства из осталих извора	Укупно	Структура (%)
БУЏЕТ ОПШТИНЕ								
411000	411100	Плате, додаци и накнаде запослених	109.508.987,00	109.508.987,00	0,00	0,00	109.508.987,00	11,60
Укупно за конто		**411000**	**109.508.987,00**	**109.508.987,00**	**0,00**	**0,00**	**109.508.987,00**	**11,60**
412000	412100	Допринос за пензијско и инвалидско осигурање	10.901.000,00	10.901.000,00	0,00	0,00	10.901.000,00	1,16
412000	412200	Допринос за здравствено осигурање	5.484.624,00	5.484.624,00	0,00	0,00	5.484.624,00	0,58
Укупно за конто		**412000**	**16.385.624,00**	**16.385.624,00**	**0,00**	**0,00**	**16.385.624,00**	**1,74**
413000	413100	Накнаде у натури	500.000,00	500.000,00	0,00	0,00	500.000,00	0,05
Укупно за конто		**413000**	**500.000,00**	**500.000,00**	**0,00**	**0,00**	**500.000,00**	**0,05**
414000	414100	Исплата накнада за време одсуствовања с посла на терет фондова	100.000,00	100.000,00	0,00	0,00	100.000,00	0,01
414000	414300	Отпремнине и помоћи	1.615.000,00	1.615.000,00	0,00	0,00	1.615.000,00	0,17
414000	414400	Помоћ у медицинском лечењу запосленог или чланова уже породице и друге помоћи запосленом	3.070.000,00	3.070.000,00	0,00	0,00	3.070.000,00	0,33
Укупно за конто		**414000**	**4.785.000,00**	**4.785.000,00**	**0,00**	**0,00**	**4.785.000,00**	**0,51**
415000	415100	Накнаде трошкова за запослене	5.555.000,00	5.555.000,00	0,00	0,00	5.555.000,00	0,59
Укупно за конто		**415000**	**5.555.000,00**	**5.555.000,00**	**0,00**	**0,00**	**5.555.000,00**	**0,59**
416000	416100	Награде запосленима и остали посебни расходи	10.498.000,00	10.498.000,00	0,00	0,00	10.498.000,00	1,11
Укупно за конто		**416000**	**10.498.000,00**	**10.498.000,00**	**0,00**	**0,00**	**10.498.000,00**	**1,11**
421000	421100	Трошкови платног промета и банкарских услуга	1.402.000,00	1.402.000,00	0,00	0,00	1.402.000,00	0,15
421000	421200	Енергетске услуге	43.713.000,00	39.817.000,00	0,00	3.896.000,00	43.713.000,00	4,63
421000	421300	Комуналне услуге	35.434.000,00	34.734.000,00	0,00	700.000,00	35.434.000,00	3,75
421000	421400	Услуге комуникација	7.500.000,00	7.500.000,00	0,00	0,00	7.500.000,00	0,79
421000	421500	Трошкови осигурања	5.000.000,00	5.000.000,00	0,00	0,00	5.000.000,00	0,53
421000	421600	Закуп имовине и опреме	1.945.000,00	1.505.000,00	0,00	440.000,00	1.945.000,00	0,21
421000	421900	Остали трошкови	1.308.600,00	1.308.600,00	0,00	0,00	1.308.600,00	0,14
Укупно за конто		**421000**	**96.302.600,00**	**91.266.600,00**	**0,00**	**5.036.000,00**	**96.302.600,00**	**10,20**
422000	422100	Трошкови службених путовања у земљи	340.000,00	340.000,00	0,00	0,00	340.000,00	0,04
422000	422200	Трошкови службених путовања у иностранство	30.000,00	30.000,00	0,00	0,00	30.000,00	0,00
422000	422900	Остали трошкови транспорта	650.000,00	650.000,00	0,00	0,00	650.000,00	0,07
Укупно за конто		**422000**	**1.020.000,00**	**1.020.000,00**	**0,00**	**0,00**	**1.020.000,00**	**0,11**
423000	423100	Административне услуге	785.000,00	785.000,00	0,00	0,00	785.000,00	0,08
423000	423200	Компјутерске услуге	2.005.000,00	2.005.000,00	0,00	0,00	2.005.000,00	0,21
423000	423300	Услуге образовања и усавршавања запослених	281.800,00	281.800,00	0,00	0,00	281.800,00	0,03
423000	423400	Услуге информисања	3.915.000,00	3.895.000,00	0,00	20.000,00	3.915.000,00	0,41
423000	423500	Стручне услуге	23.735.420,00	21.665.000,00	0,00	2.070.420,00	23.735.420,00	2,52
423000	423600	Услуге за домаћинство и угоститељство	3.065.000,00	3.065.000,00	0,00	0,00	3.065.000,00	0,32
423000	423700	Репрезентација	9.010.000,00	9.010.000,00	0,00	0,00	9.010.000,00	0,95
423000	423900	Остале опште услуге	5.786.000,00	5.786.000,00	0,00	0,00	5.786.000,00	0,61
Укупно за конто		**423000**	**48.583.220,00**	**46.492.800,00**	**0,00**	**2.090.420,00**	**48.583.220,00**	**5,15**
424000	424100	Пољопривредне услуге	1.500.000,00	1.500.000,00	0,00	0,00	1.500.000,00	0,16
424000	424300	Медицинске услуге	600.000,00	600.000,00	0,00	0,00	600.000,00	0,06
424000	424500	Услуге одржавања националних паркова и природних површина	24.901.633,00	23.111.269,00	0,00	1.790.364,00	24.901.633,00	2,64
424000	424600	Услуге очувања животне средине, науке и геодетске услуге	11.686.000,00	11.686.000,00	0,00	0,00	11.686.000,00	1,24
424000	424900	Остале специјализоване услуге	27.682.000,00	27.682.000,00	0,00	0,00	27.682.000,00	2,93
Укупно за конто		**424000**	**66.369.633,00**	**64.579.269,00**	**0,00**	**1.790.364,00**	**66.369.633,00**	**7,03**
425000	425100	Текуће поправке и одржавање зграда и објеката	6.615.000,00	6.615.000,00	0,00	0,00	6.615.000,00	0,70
425000	425200	Текуће поправке и одржавање опреме	23.594.147,00	14.110.000,00	0,00	9.484.147,00	23.594.147,00	2,50
Укупно за конто		**425000**	**30.209.147,00**	**20.725.000,00**	**0,00**	**9.484.147,00**	**30.209.147,00**	**3,20**
426000	426100	Административни материјал	3.721.140,00	3.721.140,00	0,00	0,00	3.721.140,00	0,39

ПЛАН РАСХОДА ЗА КОРИСНИКА БУЏЕТ ОПШТИНЕ

За период: 01.01.2024-31.12.2024

Конто	Расходи по наменама	Опис	Планирано	Средства из буџета 01	Средства из сопствених извора 04	Средства из осталих извора	Укупно	Структура (%)
426000	426200	Материјали за пољопривреду	470.000,00	470.000,00	0,00	0,00	470.000,00	0,05
426000	426300	Материјали за образовање и усавршавање запослених	653.000,00	653.000,00	0,00	0,00	653.000,00	0,07
426000	426400	Материјали за саобраћај	1.280.820,00	1.280.820,00	0,00	0,00	1.280.820,00	0,14
426000	426500	Материјали за очување животне средине и науку	0,00	0,00	0,00	0,00	0,00	0,00
426000	426600	Материјали за образовање, културу и спорт	190.000,00	50.000,00	0,00	140.000,00	190.000,00	0,02
426000	426800	Материјали за одржавање хигијене и угоститељство	873.000,00	873.000,00	0,00	0,00	873.000,00	0,09
426000	426900	Материјали за посебне намене	3.601.040,00	3.551.040,00	0,00	50.000,00	3.601.040,00	0,38
Укупно за конто		**426000**	**10.789.000,00**	**10.599.000,00**	**0,00**	**190.000,00**	**10.789.000,00**	**1,14**
441000	441900	Финансијске промене на финансијским лизинзима	430.000,00	430.000,00	0,00	0,00	430.000,00	0,05
Укупно за конто		**441000**	**430.000,00**	**430.000,00**	**0,00**	**0,00**	**430.000,00**	**0,05**
451000	451100	Текуће субвенције јавним нефинансијским предузећима и организацијама	25.750.000,00	25.750.000,00	0,00	0,00	25.750.000,00	2,73
Укупно за конто		**451000**	**25.750.000,00**	**25.750.000,00**	**0,00**	**0,00**	**25.750.000,00**	**2,73**
454000	454100	Текуће субвенције приватним предузећима	5.550.000,00	5.550.000,00	0,00	0,00	5.550.000,00	0,59
Укупно за конто		**454000**	**5.550.000,00**	**5.550.000,00**	**0,00**	**0,00**	**5.550.000,00**	**0,59**
463000	413100	Накнаде у натури	230.000,00	230.000,00	0,00	0,00	230.000,00	0,02
463000	414300	Отпремнине и помоћи	0,00	0,00	0,00	0,00	0,00	0,00
463000	414400	Помоћ у медицинском лечењу запосленог или чланова уже породице и друге помоћи запосленом	1.320.000,00	1.320.000,00	0,00	0,00	1.320.000,00	0,14
463000	415100	Накнаде трошкова за запослене	27.860.000,00	27.860.000,00	0,00	0,00	27.860.000,00	2,95
463000	416100	Награде запосленима и остали посебни расходи	7.194.000,00	7.194.000,00	0,00	0,00	7.194.000,00	0,76
463000	421100	Трошкови платног промета и банкарских услуга	580.000,00	580.000,00	0,00	0,00	580.000,00	0,06
463000	421200	Енергетске услуге	32.879.000,00	32.879.000,00	0,00	0,00	32.879.000,00	3,48
463000	421300	Комуналне услуге	4.935.000,00	4.935.000,00	0,00	0,00	4.935.000,00	0,52
463000	421400	Услуге комуникација	2.201.000,00	2.201.000,00	0,00	0,00	2.201.000,00	0,23
463000	421500	Трошкови осигурања	2.780.000,00	2.780.000,00	0,00	0,00	2.780.000,00	0,29
463000	421600	Закуп имовине и опреме	600.000,00	600.000,00	0,00	0,00	600.000,00	0,06
463000	421900	Остали трошкови	380.000,00	380.000,00	0,00	0,00	380.000,00	0,04
463000	422100	Трошкови службених путовања у земљи	301.150,00	301.150,00	0,00	0,00	301.150,00	0,03
463000	422200	Трошкови службених путовања у иностранство	50.000,00	50.000,00	0,00	0,00	50.000,00	0,01
463000	422300	Трошкови путовања у оквиру редовног рада	60.000,00	60.000,00	0,00	0,00	60.000,00	0,01
463000	422400	Трошкови путовања ученика	5.040.000,00	5.040.000,00	0,00	0,00	5.040.000,00	0,53
463000	423100	Административне услуге	10.000,00	10.000,00	0,00	0,00	10.000,00	0,00
463000	423200	Компјутерске услуге	962.000,00	962.000,00	0,00	0,00	962.000,00	0,10
463000	423300	Услуге образовања и усавршавања запослених	651.500,00	651.500,00	0,00	0,00	651.500,00	0,07
463000	423400	Услуге информисања	70.000,00	70.000,00	0,00	0,00	70.000,00	0,01
463000	423500	Стручне услуге	2.858.000,00	2.858.000,00	0,00	0,00	2.858.000,00	0,30
463000	423600	Услуге за домаћинство и угоститељство	0,00	0,00	0,00	0,00	0,00	0,00
463000	423700	Репрезентација	1.141.840,00	1.141.840,00	0,00	0,00	1.141.840,00	0,12
463000	423900	Остале опште услуге	4.391.690,00	4.391.690,00	0,00	0,00	4.391.690,00	0,47
463000	424200	Услуге образовања, културе и спорта	200.000,00	200.000,00	0,00	0,00	200.000,00	0,02
463000	424300	Медицинске услуге	8.500,00	8.500,00	0,00	0,00	8.500,00	0,00
463000	424600	Услуге очувања животне средине, науке и геодетске услуге	0,00	0,00	0,00	0,00	0,00	0,00
463000	424900	Остале специјализоване услуге	230.000,00	230.000,00	0,00	0,00	230.000,00	0,02
463000	425100	Текуће поправке и одржавање зграда и објеката	605.000,00	605.000,00	0,00	0,00	605.000,00	0,06
463000	425200	Текуће поправке и одржавање опреме	1.440.000,00	1.440.000,00	0,00	0,00	1.440.000,00	0,15
463000	426100	Административни материјал	1.387.000,00	1.387.000,00	0,00	0,00	1.387.000,00	0,15
463000	426300	Материјали за образовање и усавршавање запослених	1.120.000,00	1.120.000,00	0,00	0,00	1.120.000,00	0,12
463000	426400	Материјали за саобраћај	1.015.000,00	1.015.000,00	0,00	0,00	1.015.000,00	0,11

ПЛАН РАСХОДА ЗА КОРИСНИКА БУЏЕТ ОПШТИНЕ
За период: 01.01.2024-31.12.2024

Конто	Расходи по наменама	Опис	Планирано	Средства из буџета 01	Средства из сопствених извора 04	Средства из осталих извора	Укупно	Структура (%)
463000	426600	Материјали за образовање, културу и спорт	1.395.000,00	1.395.000,00	0,00	0,00	1.395.000,00	0,15
463000	426700	Медицински и лабораторијски материјали	200.000,00	200.000,00	0,00	0,00	200.000,00	0,02
463000	426800	Материјали за одржавање хигијене и угоститељство	2.760.000,00	2.760.000,00	0,00	0,00	2.760.000,00	0,29
463000	426900	Материјали за посебне намене	1.212.000,00	1.212.000,00	0,00	0,00	1.212.000,00	0,13
463000	472600	Накнаде из буџета у случају смрти	600.000,00	600.000,00	0,00	0,00	600.000,00	0,06
463000	472700	Накнаде из буџета за образовање, културу, науку и спорт	1.500.000,00	1.500.000,00	0,00	0,00	1.500.000,00	0,16
463000	472900	Остале накнаде из буџета	1.600.000,00	1.600.000,00	0,00	0,00	1.600.000,00	0,17
463000	482100	Остали порези	140.000,00	140.000,00	0,00	0,00	140.000,00	0,01
463000	482200	Обавезне таксе	16.000,00	16.000,00	0,00	0,00	16.000,00	0,00
463000	482300	Новчане казне, пенали и камате	0,00	0,00	0,00	0,00	0,00	0,00
463000	483100	Новчане казне и пенали по решењу судова	120.000,00	120.000,00	0,00	0,00	120.000,00	0,01
463000	511400	Пројектно планирање	1.240.000,00	1.240.000,00	0,00	0,00	1.240.000,00	0,13
463000	512100	Опрема за саобраћај	0,00	0,00	0,00	0,00	0,00	0,00
463000	512200	Административна опрема	838.320,00	838.320,00	0,00	0,00	838.320,00	0,09
463000	512400	Опрема за заштиту животне средине	0,00	0,00	0,00	0,00	0,00	0,00
463000	512600	Опрема за образовање, науку, културу и спорт	5.000,00	5.000,00	0,00	0,00	5.000,00	0,00
463000	512900	Опрема за производњу, моторна, непокретна и немоторна опрема	120.000,00	120.000,00	0,00	0,00	120.000,00	0,01
463000	515100	Нематеријална имовина	50.000,00	50.000,00	0,00	0,00	50.000,00	0,01
Укупно за конто		**463000**	**114.297.000,00**	**114.297.000,00**	**0,00**	**0,00**	**114.297.000,00**	**12,11**
464000	411100	Плате, додаци и накнаде запослених	5.691.547,00	5.691.547,00	0,00	0,00	5.691.547,00	0,60
464000	412100	Допринос за пензијско и инвалидско осигурање	569.155,00	569.155,00	0,00	0,00	569.155,00	0,06
464000	412200	Допринос за здравствено осигурање	293.114,00	293.114,00	0,00	0,00	293.114,00	0,03
464000	421200	Енергетске услуге	131.000,00	131.000,00	0,00	0,00	131.000,00	0,01
464000	423500	Стручне услуге	440.000,00	440.000,00	0,00	0,00	440.000,00	0,05
464000	423900	Остале опште услуге	360.000,00	360.000,00	0,00	0,00	360.000,00	0,04
464000	424300	Медицинске услуге	1.665.184,00	1.665.184,00	0,00	0,00	1.665.184,00	0,18
464000	511300	Капитално одржавање зграда и објеката	282.312,00	282.312,00	0,00	0,00	282.312,00	0,03
464000	512100	Опрема за саобраћај	617.688,00	617.688,00	0,00	0,00	617.688,00	0,07
Укупно за конто		**464000**	**10.050.000,00**	**10.050.000,00**	**0,00**	**0,00**	**10.050.000,00**	**1,06**
465000	465100	Остале текуће дотације и трансфери	1.600.000,00	1.600.000,00	0,00	0,00	1.600.000,00	0,17
Укупно за конто		**465000**	**1.600.000,00**	**1.600.000,00**	**0,00**	**0,00**	**1.600.000,00**	**0,17**
472000	472300	Накнаде из буџета за децу и породицу	7.140.000,00	7.140.000,00	0,00	0,00	7.140.000,00	0,76
472000	472700	Накнаде из буџета за образовање, културу, науку и спорт	18.020.000,00	15.020.000,00	0,00	3.000.000,00	18.020.000,00	1,91
472000	472800	Накнаде из буџета за становање и живот	21.992.177,00	4.356.000,00	0,00	17.636.177,00	21.992.177,00	2,33
472000	472900	Остале накнаде из буџета	3.266.080,00	150.000,00	0,00	3.116.080,00	3.266.080,00	0,35
Укупно за конто		**472000**	**50.418.257,00**	**26.666.000,00**	**0,00**	**23.752.257,00**	**50.418.257,00**	**5,34**
481000	481900	Дотације осталим непрофитним институцијама	57.770.000,00	57.770.000,00	0,00	0,00	57.770.000,00	6,12
Укупно за конто		**481000**	**57.770.000,00**	**57.770.000,00**	**0,00**	**0,00**	**57.770.000,00**	**6,12**
482000	482100	Остали порези	3.600.000,00	3.600.000,00	0,00	0,00	3.600.000,00	0,38
482000	482200	Обавезне таксе	400.000,00	400.000,00	0,00	0,00	400.000,00	0,04
Укупно за конто		**482000**	**4.000.000,00**	**4.000.000,00**	**0,00**	**0,00**	**4.000.000,00**	**0,42**
483000	483100	Новчане казне и пенали по решењу судова	500.000,00	500.000,00	0,00	0,00	500.000,00	0,05
Укупно за конто		**483000**	**500.000,00**	**500.000,00**	**0,00**	**0,00**	**500.000,00**	**0,05**
485000	485100	Накнада штете за повреде или штету нанету од стране државних органа	1.000.000,00	1.000.000,00	0,00	0,00	1.000.000,00	0,11
Укупно за конто		**485000**	**1.000.000,00**	**1.000.000,00**	**0,00**	**0,00**	**1.000.000,00**	**0,11**
499000	499100	Средства резерве	3.150.000,00	3.150.000,00	0,00	0,00	3.150.000,00	0,33
Укупно за конто		**499000**	**3.150.000,00**	**3.150.000,00**	**0,00**	**0,00**	**3.150.000,00**	**0,33**
511000	511100	Куповина зграда и објеката	0,00	0,00	0,00	0,00	0,00	0,00

ПЛАН РАСХОДА ЗА КОРИСНИКА БУЏЕТ ОПШТИНЕ

За период: 01.01.2024-31.12.2024

Конто	Расходи по наменама	Опис	Планирано	Средства из буџета 01	Средства из сопствених извора 04	Средства из осталих извора	Укупно	Структура (%)
511000	511200	Изградња зграда и објеката	212.670.206,00	7.470.000,00	0,00	205.200.206,00	212.670.206,00	22,54
511000	511300	Капитално одржавање зграда и објеката	4.997.460,00	0,00	0,00	4.997.460,00	4.997.460,00	0,53
511000	511400	Пројектно планирање	44.068.200,00	39.505.200,00	0,00	4.563.000,00	44.068.200,00	4,67
Укупно за конто		**511000**	**261.735.866,00**	**46.975.200,00**	**0,00**	**214.760.666,00**	**261.735.866,00**	**27,73**
512000	512100	Опрема за саобраћај	3.300.000,00	3.300.000,00	0,00	0,00	3.300.000,00	0,35
512000	512200	Административна опрема	2.300.000,00	2.300.000,00	0,00	0,00	2.300.000,00	0,24
512000	512600	Опрема за образовање, науку, културу и спорт	1.360.000,00	0,00	0,00	1.360.000,00	1.360.000,00	0,14
Укупно за конто		**512000**	**6.960.000,00**	**5.600.000,00**	**0,00**	**1.360.000,00**	**6.960.000,00**	**0,74**
Укупно			**943.717.334,00**	**685.253.480,00**	**0,00**	**258.463.854,00**	**943.717.334,00**	**100,00**

ПЛАН РАСХОДА
За период: 01.01.2024-31.12.2024

СКУПШТИНА ОПШТИНА

Конто	Расходи по наменама	Опис	Планирано	Средства из буџета 01	Средства из сопствених извора 04	Средства из осталих извора	Укупно	Структура (%)
411000	411100	Плате, додаци и накнаде запослених	4.058.000,00	4.058.000,00	0,00	0,00	4.058.000,00	0,43
Укупно за конто		**411000**	**4.058.000,00**	**4.058.000,00**	**0,00**	**0,00**	**4.058.000,00**	**0,43**
412000	412100	Допринос за пензијско и инвалидско осигурање	410.000,00	410.000,00	0,00	0,00	410.000,00	0,04
412000	412200	Допринос за здравствено осигурање	205.000,00	205.000,00	0,00	0,00	205.000,00	0,02
Укупно за конто		**412000**	**615.000,00**	**615.000,00**	**0,00**	**0,00**	**615.000,00**	**0,07**
414000	414300	Отпремнине и помоћи	265.000,00	265.000,00	0,00	0,00	265.000,00	0,03
Укупно за конто		**414000**	**265.000,00**	**265.000,00**	**0,00**	**0,00**	**265.000,00**	**0,03**
415000	415100	Накнаде трошкова за запослене	85.000,00	85.000,00	0,00	0,00	85.000,00	0,01
Укупно за конто		**415000**	**85.000,00**	**85.000,00**	**0,00**	**0,00**	**85.000,00**	**0,01**
416000	416100	Награде запосленима и остали посебни расходи	4.388.000,00	4.388.000,00	0,00	0,00	4.388.000,00	0,46
Укупно за конто		**416000**	**4.388.000,00**	**4.388.000,00**	**0,00**	**0,00**	**4.388.000,00**	**0,46**
421000	421600	Закуп имовине и опреме	5.000,00	5.000,00	0,00	0,00	5.000,00	0,00
Укупно за конто		**421000**	**5.000,00**	**5.000,00**	**0,00**	**0,00**	**5.000,00**	**0,00**
422000	422100	Трошкови службених путовања у земљи	5.000,00	5.000,00	0,00	0,00	5.000,00	0,00
422000	422200	Трошкови службених путовања у иностранство	0,00	0,00	0,00	0,00	0,00	0,00
Укупно за конто		**422000**	**5.000,00**	**5.000,00**	**0,00**	**0,00**	**5.000,00**	**0,00**
423000	423100	Административне услуге	10.000,00	10.000,00	0,00	0,00	10.000,00	0,00
423000	423400	Услуге информисања	60.000,00	60.000,00	0,00	0,00	60.000,00	0,01
423000	423500	Стручне услуге	11.686.000,00	11.686.000,00	0,00	0,00	11.686.000,00	1,24
423000	423600	Услуге за домаћинство и угоститељство	730.000,00	730.000,00	0,00	0,00	730.000,00	0,08
423000	423700	Репрезентација	1.300.000,00	1.300.000,00	0,00	0,00	1.300.000,00	0,14
423000	423900	Остале опште услуге	430.000,00	430.000,00	0,00	0,00	430.000,00	0,05
Укупно за конто		**423000**	**14.216.000,00**	**14.216.000,00**	**0,00**	**0,00**	**14.216.000,00**	**1,51**
426000	426100	Административни материјал	127.140,00	127.140,00	0,00	0,00	127.140,00	0,01
426000	426400	Материјали за саобраћај	20.820,00	20.820,00	0,00	0,00	20.820,00	0,00
426000	426900	Материјали за посебне намене	8.040,00	8.040,00	0,00	0,00	8.040,00	0,00
Укупно за конто		**426000**	**156.000,00**	**156.000,00**	**0,00**	**0,00**	**156.000,00**	**0,02**
481000	481900	Дотације осталим непрофитним институцијама	1.125.000,00	1.125.000,00	0,00	0,00	1.125.000,00	0,12
Укупно за конто		**481000**	**1.125.000,00**	**1.125.000,00**	**0,00**	**0,00**	**1.125.000,00**	**0,12**
512000	512200	Административна опрема	0,00	0,00	0,00	0,00	0,00	0,00
Укупно за конто		**512000**	**0,00**	**0,00**	**0,00**	**0,00**	**0,00**	**0,00**
Укупно за		**СКУПШТИНА ОПШТИНА**	**24.918.000,00**	**24.918.000,00**	**0,00**	**0,00**	**24.918.000,00**	**2,64**

ПЛАН РАСХОДА
За период: 01.01.2024-31.12.2024

ПРЕДСЕДНИК ОПШТИНЕ

Конто	Расходи по наменама	Опис	Планирано	Средства из буџета 01	Средства из сопствених извора 04	Средства из осталих извора	Укупно	Структура (%)
411000	411100	Плате, додаци и накнаде запослених	4.797.000,00	4.797.000,00	0,00	0,00	4.797.000,00	0,51
Укупно за конто		**411000**	**4.797.000,00**	**4.797.000,00**	**0,00**	**0,00**	**4.797.000,00**	**0,51**
412000	412100	Допринос за пензијско и инвалидско осигурање	484.000,00	484.000,00	0,00	0,00	484.000,00	0,05
412000	412200	Допринос за здравствено осигурање	242.000,00	242.000,00	0,00	0,00	242.000,00	0,03
Укупно за конто		**412000**	**726.000,00**	**726.000,00**	**0,00**	**0,00**	**726.000,00**	**0,08**
415000	415100	Накнаде трошкова за запослене	85.000,00	85.000,00	0,00	0,00	85.000,00	0,01
Укупно за конто		**415000**	**85.000,00**	**85.000,00**	**0,00**	**0,00**	**85.000,00**	**0,01**
422000	422100	Трошкови службених путовања у земљи	5.000,00	5.000,00	0,00	0,00	5.000,00	0,00
422000	422200	Трошкови службених путовања у иностранство	0,00	0,00	0,00	0,00	0,00	0,00
Укупно за конто		**422000**	**5.000,00**	**5.000,00**	**0,00**	**0,00**	**5.000,00**	**0,00**
423000	423400	Услуге информисања	515.000,00	515.000,00	0,00	0,00	515.000,00	0,05
423000	423500	Стручне услуге	0,00	0,00	0,00	0,00	0,00	0,00
423000	423600	Услуге за домаћинство и угоститељство	610.000,00	610.000,00	0,00	0,00	610.000,00	0,06
423000	423700	Репрезентација	1.375.000,00	1.375.000,00	0,00	0,00	1.375.000,00	0,15
Укупно за конто		**423000**	**2.500.000,00**	**2.500.000,00**	**0,00**	**0,00**	**2.500.000,00**	**0,26**
Укупно за		**ПРЕДСЕДНИК ОПШТИНЕ**	**8.113.000,00**	**8.113.000,00**	**0,00**	**0,00**	**8.113.000,00**	**0,86**

ПЛАН РАСХОДА
За период: 01.01.2024-31.12.2024

ОПШТИНСКО ВЕЋЕ

Конто	Расходи по наменама	Опис	Планирано	Средства из буџета 01	Средства из сопствених извора 04	Средства из осталих извора	Укупно	Структура (%)
411000	411100	Плате, додаци и накнаде запослених	9.818.000,00	9.818.000,00	0,00	0,00	9.818.000,00	1,04
Укупно за конто		**411000**	**9.818.000,00**	**9.818.000,00**	**0,00**	**0,00**	**9.818.000,00**	**1,04**
412000	412100	Допринос за пензијско и инвалидско осигурање	992.000,00	992.000,00	0,00	0,00	992.000,00	0,11
412000	412200	Допринос за здравствено осигурање	495.000,00	495.000,00	0,00	0,00	495.000,00	0,05
Укупно за конто		**412000**	**1.487.000,00**	**1.487.000,00**	**0,00**	**0,00**	**1.487.000,00**	**0,16**
415000	415100	Накнаде трошкова за запослене	300.000,00	300.000,00	0,00	0,00	300.000,00	0,03
Укупно за конто		**415000**	**300.000,00**	**300.000,00**	**0,00**	**0,00**	**300.000,00**	**0,03**
421000	421900	Остали трошкови	650.000,00	650.000,00	0,00	0,00	650.000,00	0,07
Укупно за конто		**421000**	**650.000,00**	**650.000,00**	**0,00**	**0,00**	**650.000,00**	**0,07**
422000	422100	Трошкови службених путовања у земљи	0,00	0,00	0,00	0,00	0,00	0,00
422000	422200	Трошкови службених путовања у иностранство	10.000,00	10.000,00	0,00	0,00	10.000,00	0,00
Укупно за конто		**422000**	**10.000,00**	**10.000,00**	**0,00**	**0,00**	**10.000,00**	**0,00**
423000	423100	Административне услуге	220.000,00	220.000,00	0,00	0,00	220.000,00	0,02
423000	423300	Услуге образовања и усавршавања запослених	60.000,00	60.000,00	0,00	0,00	60.000,00	0,01
423000	423400	Услуге информисања	70.000,00	70.000,00	0,00	0,00	70.000,00	0,01
423000	423500	Стручне услуге	215.000,00	215.000,00	0,00	0,00	215.000,00	0,02
423000	423600	Услуге за домаћинство и угоститељство	1.250.000,00	1.250.000,00	0,00	0,00	1.250.000,00	0,13
423000	423700	Репрезентација	1.760.000,00	1.760.000,00	0,00	0,00	1.760.000,00	0,19
423000	423900	Остале опште услуге	1.925.000,00	1.925.000,00	0,00	0,00	1.925.000,00	0,20
Укупно за конто		**423000**	**5.500.000,00**	**5.500.000,00**	**0,00**	**0,00**	**5.500.000,00**	**0,58**
426000	426100	Административни материјал	242.000,00	242.000,00	0,00	0,00	242.000,00	0,03
426000	426300	Материјали за образовање и усавршавање запослених	115.000,00	115.000,00	0,00	0,00	115.000,00	0,01
426000	426400	Материјали за саобраћај	55.000,00	55.000,00	0,00	0,00	55.000,00	0,01
426000	426800	Материјали за одржавање хигијене и угоститељство	30.000,00	30.000,00	0,00	0,00	30.000,00	0,00
426000	426900	Материјали за посебне намене	58.000,00	58.000,00	0,00	0,00	58.000,00	0,01
Укупно за конто		**426000**	**500.000,00**	**500.000,00**	**0,00**	**0,00**	**500.000,00**	**0,05**
Укупно за		**ОПШТИНСКО ВЕЋЕ**	**18.265.000,00**	**18.265.000,00**	**0,00**	**0,00**	**18.265.000,00**	**1,94**

ПЛАН РАСХОДА
За период: 01.01.2024-31.12.2024

ОПШТИНСКО ПРАВОБРАНИЛАШТВО

Конто	Расходи по наменама	Опис	Планирано	Средства из буџета 01	Средства из сопствених извора 04	Средства из осталих извора	Укупно	Структура (%)
411000	411100	Плате, додаци и накнаде запослених	2.910.000,00	2.910.000,00	0,00	0,00	2.910.000,00	0,31
Укупно за конто		**411000**	**2.910.000,00**	**2.910.000,00**	**0,00**	**0,00**	**2.910.000,00**	**0,31**
412000	412100	Допринос за пензијско и инвалидско осигурање	294.000,00	294.000,00	0,00	0,00	294.000,00	0,03
412000	412200	Допринос за здравствено осигурање	147.000,00	147.000,00	0,00	0,00	147.000,00	0,02
Укупно за конто		**412000**	**441.000,00**	**441.000,00**	**0,00**	**0,00**	**441.000,00**	**0,05**
414000	414300	Отпремнине и помоћи	0,00	0,00	0,00	0,00	0,00	0,00
414000	414400	Помоћ у медицинском лечењу запосленог или чланова уже породице и друге помоћи запосленом	70.000,00	70.000,00	0,00	0,00	70.000,00	0,01
Укупно за конто		**414000**	**70.000,00**	**70.000,00**	**0,00**	**0,00**	**70.000,00**	**0,01**
415000	415100	Накнаде трошкова за запослене	85.000,00	85.000,00	0,00	0,00	85.000,00	0,01
Укупно за конто		**415000**	**85.000,00**	**85.000,00**	**0,00**	**0,00**	**85.000,00**	**0,01**
416000	416100	Награде запосленима и остали посебни расходи	190.000,00	190.000,00	0,00	0,00	190.000,00	0,02
Укупно за конто		**416000**	**190.000,00**	**190.000,00**	**0,00**	**0,00**	**190.000,00**	**0,02**
421000	421200	Енергетске услуге	117.000,00	117.000,00	0,00	0,00	117.000,00	0,01
421000	421300	Комуналне услуге	14.000,00	14.000,00	0,00	0,00	14.000,00	0,00
421000	421900	Остали трошкови	58.600,00	58.600,00	0,00	0,00	58.600,00	0,01
Укупно за конто		**421000**	**189.600,00**	**189.600,00**	**0,00**	**0,00**	**189.600,00**	**0,02**
422000	422100	Трошкови службених путовања у земљи	100.000,00	100.000,00	0,00	0,00	100.000,00	0,01
Укупно за конто		**422000**	**100.000,00**	**100.000,00**	**0,00**	**0,00**	**100.000,00**	**0,01**
423000	423100	Административне услуге	5.000,00	5.000,00	0,00	0,00	5.000,00	0,00
423000	423200	Компјутерске услуге	5.000,00	5.000,00	0,00	0,00	5.000,00	0,00
423000	423300	Услуге образовања и усавршавања запослених	71.800,00	71.800,00	0,00	0,00	71.800,00	0,01
423000	423700	Репрезентација	5.000,00	5.000,00	0,00	0,00	5.000,00	0,00
423000	423900	Остале опште услуге	61.000,00	61.000,00	0,00	0,00	61.000,00	0,01
Укупно за конто		**423000**	**147.800,00**	**147.800,00**	**0,00**	**0,00**	**147.800,00**	**0,02**
426000	426100	Административни материјал	7.000,00	7.000,00	0,00	0,00	7.000,00	0,00
426000	426300	Материјали за образовање и усавршавање запослених	38.000,00	38.000,00	0,00	0,00	38.000,00	0,00
426000	426800	Материјали за одржавање хигијене и угоститељство	9.000,00	9.000,00	0,00	0,00	9.000,00	0,00
426000	426900	Материјали за посебне намене	19.000,00	19.000,00	0,00	0,00	19.000,00	0,00
Укупно за конто		**426000**	**73.000,00**	**73.000,00**	**0,00**	**0,00**	**73.000,00**	**0,01**
512000	512200	Административна опрема	0,00	0,00	0,00	0,00	0,00	0,00
Укупно за конто		**512000**	**0,00**	**0,00**	**0,00**	**0,00**	**0,00**	**0,00**
Укупно за		**ОПШТИНСКО ПРАВОБРАНИЛАШТВО**	**4.206.400,00**	**4.206.400,00**	**0,00**	**0,00**	**4.206.400,00**	**0,45**

ПЛАН РАСХОДА
За период: 01.01.2024-31.12.2024

ОПШТИНСКА УПРАВА

Конто	Расходи по наменама	Опис	Планирано	Средства из буџета 01	Средства из сопствених извора 04	Средства из осталих извора	Укупно	Структура (%)
411000	411100	Плате, додаци и накнаде запослених	87.925.987,00	87.925.987,00	0,00	0,00	87.925.987,00	9,32
Укупно за конто		**411000**	**87.925.987,00**	**87.925.987,00**	**0,00**	**0,00**	**87.925.987,00**	**9,32**
412000	412100	Допринос за пензијско и инвалидско осигурање	8.721.000,00	8.721.000,00	0,00	0,00	8.721.000,00	0,92
412000	412200	Допринос за здравствено осигурање	4.395.624,00	4.395.624,00	0,00	0,00	4.395.624,00	0,47
Укупно за конто		**412000**	**13.116.624,00**	**13.116.624,00**	**0,00**	**0,00**	**13.116.624,00**	**1,39**
413000	413100	Накнаде у натури	500.000,00	500.000,00	0,00	0,00	500.000,00	0,05
Укупно за конто		**413000**	**500.000,00**	**500.000,00**	**0,00**	**0,00**	**500.000,00**	**0,05**
414000	414100	Исплата накнада за време одсуствовања с посла на терет фондова	100.000,00	100.000,00	0,00	0,00	100.000,00	0,01
414000	414300	Отпремнине и помоћи	1.350.000,00	1.350.000,00	0,00	0,00	1.350.000,00	0,14
414000	414400	Помоћ у медицинском лечењу запосленог или чланова уже породице и друге помоћи запосленом	3.000.000,00	3.000.000,00	0,00	0,00	3.000.000,00	0,32
Укупно за конто		**414000**	**4.450.000,00**	**4.450.000,00**	**0,00**	**0,00**	**4.450.000,00**	**0,47**
415000	415100	Накнаде трошкова за запослене	5.000.000,00	5.000.000,00	0,00	0,00	5.000.000,00	0,53
Укупно за конто		**415000**	**5.000.000,00**	**5.000.000,00**	**0,00**	**0,00**	**5.000.000,00**	**0,53**
416000	416100	Награде запосленима и остали посебни расходи	5.920.000,00	5.920.000,00	0,00	0,00	5.920.000,00	0,63
Укупно за конто		**416000**	**5.920.000,00**	**5.920.000,00**	**0,00**	**0,00**	**5.920.000,00**	**0,63**
421000	421100	Трошкови платног промета и банкарских услуга	1.402.000,00	1.402.000,00	0,00	0,00	1.402.000,00	0,15
421000	421200	Енергетске услуге	43.596.000,00	39.700.000,00	0,00	3.896.000,00	43.596.000,00	4,62
421000	421300	Комуналне услуге	35.420.000,00	34.720.000,00	0,00	700.000,00	35.420.000,00	3,75
421000	421400	Услуге комуникација	7.500.000,00	7.500.000,00	0,00	0,00	7.500.000,00	0,79
421000	421500	Трошкови осигурања	5.000.000,00	5.000.000,00	0,00	0,00	5.000.000,00	0,53
421000	421600	Закуп имовине и опреме	1.940.000,00	1.500.000,00	0,00	440.000,00	1.940.000,00	0,21
421000	421900	Остали трошкови	600.000,00	600.000,00	0,00	0,00	600.000,00	0,06
Укупно за конто		**421000**	**95.458.000,00**	**90.422.000,00**	**0,00**	**5.036.000,00**	**95.458.000,00**	**10,12**
422000	422100	Трошкови службених путовања у земљи	230.000,00	230.000,00	0,00	0,00	230.000,00	0,02
422000	422200	Трошкови службених путовања у иностранство	20.000,00	20.000,00	0,00	0,00	20.000,00	0,00
422000	422900	Остали трошкови транспорта	650.000,00	650.000,00	0,00	0,00	650.000,00	0,07
Укупно за конто		**422000**	**900.000,00**	**900.000,00**	**0,00**	**0,00**	**900.000,00**	**0,10**
423000	423100	Административне услуге	550.000,00	550.000,00	0,00	0,00	550.000,00	0,06
423000	423200	Компјутерске услуге	2.000.000,00	2.000.000,00	0,00	0,00	2.000.000,00	0,21
423000	423300	Услуге образовања и усавршавања запослених	150.000,00	150.000,00	0,00	0,00	150.000,00	0,02
423000	423400	Услуге информисања	3.270.000,00	3.250.000,00	0,00	20.000,00	3.270.000,00	0,35
423000	423500	Стручне услуге	11.834.420,00	9.764.000,00	0,00	2.070.420,00	11.834.420,00	1,25
423000	423600	Услуге за домаћинство и угоститељство	475.000,00	475.000,00	0,00	0,00	475.000,00	0,05
423000	423700	Репрезентација	4.570.000,00	4.570.000,00	0,00	0,00	4.570.000,00	0,48
423000	423900	Остале опште услуге	3.370.000,00	3.370.000,00	0,00	0,00	3.370.000,00	0,36
Укупно за конто		**423000**	**26.219.420,00**	**24.129.000,00**	**0,00**	**2.090.420,00**	**26.219.420,00**	**2,78**
424000	424100	Пољопривредне услуге	1.500.000,00	1.500.000,00	0,00	0,00	1.500.000,00	0,16
424000	424300	Медицинске услуге	600.000,00	600.000,00	0,00	0,00	600.000,00	0,06
424000	424500	Услуге одржавања националних паркова и природних површина	24.901.633,00	23.111.269,00	0,00	1.790.364,00	24.901.633,00	2,64
424000	424600	Услуге очувања животне средине, науке и геодетске услуге	11.686.000,00	11.686.000,00	0,00	0,00	11.686.000,00	1,24

ПЛАН РАСХОДА
За период: 01.01.2024-31.12.2024

424000	424900	Остале специјализоване услуге	27.682.000,00	27.682.000,00	0,00	0,00	27.682.000,00	2,93
Укупно за конто		**424000**	**66.369.633,00**	**64.579.269,00**	**0,00**	**1.790.364,00**	**66.369.633,00**	**7,03**
425000	425100	Текуће поправке и одржавање зграда и објеката	6.615.000,00	6.615.000,00	0,00	0,00	6.615.000,00	0,70
425000	425200	Текуће поправке и одржавање опреме	23.594.147,00	14.110.000,00	0,00	9.484.147,00	23.594.147,00	2,50
Укупно за конто		**425000**	**30.209.147,00**	**20.725.000,00**	**0,00**	**9.484.147,00**	**30.209.147,00**	**3,20**
426000	426100	Административни материјал	3.345.000,00	3.345.000,00	0,00	0,00	3.345.000,00	0,35
426000	426200	Материјали за пољопривреду	470.000,00	470.000,00	0,00	0,00	470.000,00	0,05
426000	426300	Материјали за образовање и усавршавање запослених	500.000,00	500.000,00	0,00	0,00	500.000,00	0,05
426000	426400	Материјали за саобраћај	1.205.000,00	1.205.000,00	0,00	0,00	1.205.000,00	0,13
426000	426500	Материјали за очување животне средине и науку	0,00	0,00	0,00	0,00	0,00	0,00
426000	426600	Материјали за образовање, културу и спорт	190.000,00	50.000,00	0,00	140.000,00	190.000,00	0,02
426000	426800	Материјали за одржавање хигијене и угоститељство	834.000,00	834.000,00	0,00	0,00	834.000,00	0,09
426000	426900	Материјали за посебне намене	3.516.000,00	3.466.000,00	0,00	50.000,00	3.516.000,00	0,37
Укупно за конто		**426000**	**10.060.000,00**	**9.870.000,00**	**0,00**	**190.000,00**	**10.060.000,00**	**1,07**
441000	441900	Финансијске промене на финансијским лизинзима	430.000,00	430.000,00	0,00	0,00	430.000,00	0,05
Укупно за конто		**441000**	**430.000,00**	**430.000,00**	**0,00**	**0,00**	**430.000,00**	**0,05**
451000	451100	Текуће субвенције јавним нефинансијским предузећима и организацијама	25.750.000,00	25.750.000,00	0,00	0,00	25.750.000,00	2,73
Укупно за конто		**451000**	**25.750.000,00**	**25.750.000,00**	**0,00**	**0,00**	**25.750.000,00**	**2,73**
454000	454100	Текуће субвенције приватним предузећима	5.550.000,00	5.550.000,00	0,00	0,00	5.550.000,00	0,59
Укупно за конто		**454000**	**5.550.000,00**	**5.550.000,00**	**0,00**	**0,00**	**5.550.000,00**	**0,59**
465000	465100	Остале текуће дотације и трансфери	1.600.000,00	1.600.000,00	0,00	0,00	1.600.000,00	0,17
Укупно за конто		**465000**	**1.600.000,00**	**1.600.000,00**	**0,00**	**0,00**	**1.600.000,00**	**0,17**
472000	472300	Накнаде из буџета за децу и породицу	7.140.000,00	7.140.000,00	0,00	0,00	7.140.000,00	0,76
472000	472700	Накнаде из буџета за образовање, културу, науку и спорт	18.020.000,00	15.020.000,00	0,00	3.000.000,00	18.020.000,00	1,91
472000	472800	Накнаде из буџета за становање и живот	21.992.177,00	4.356.000,00	0,00	17.636.177,00	21.992.177,00	2,33
472000	472900	Остале накнаде из буџета	3.266.080,00	150.000,00	0,00	3.116.080,00	3.266.080,00	0,35
Укупно за конто		**472000**	**50.418.257,00**	**26.666.000,00**	**0,00**	**23.752.257,00**	**50.418.257,00**	**5,34**
481000	481900	Дотације осталим непрофитним институцијама	56.645.000,00	56.645.000,00	0,00	0,00	56.645.000,00	6,00
Укупно за конто		**481000**	**56.645.000,00**	**56.645.000,00**	**0,00**	**0,00**	**56.645.000,00**	**6,00**
482000	482100	Остали порези	3.600.000,00	3.600.000,00	0,00	0,00	3.600.000,00	0,38
482000	482200	Обавезне таксе	400.000,00	400.000,00	0,00	0,00	400.000,00	0,04
Укупно за конто		**482000**	**4.000.000,00**	**4.000.000,00**	**0,00**	**0,00**	**4.000.000,00**	**0,42**
483000	483100	Новчане казне и пенали по решењу судова	500.000,00	500.000,00	0,00	0,00	500.000,00	0,05
Укупно за конто		**483000**	**500.000,00**	**500.000,00**	**0,00**	**0,00**	**500.000,00**	**0,05**
485000	485100	Накнада штете за повреде или штету нанету од стране државних органа	1.000.000,00	1.000.000,00	0,00	0,00	1.000.000,00	0,11
Укупно за конто		**485000**	**1.000.000,00**	**1.000.000,00**	**0,00**	**0,00**	**1.000.000,00**	**0,11**
499000	499100	Средства резерве	3.150.000,00	3.150.000,00	0,00	0,00	3.150.000,00	0,33
Укупно за конто		**499000**	**3.150.000,00**	**3.150.000,00**	**0,00**	**0,00**	**3.150.000,00**	**0,33**
511000	511100	Куповина зграда и објеката	0,00	0,00	0,00	0,00	0,00	0,00
511000	511200	Изградња зграда и објеката	212.670.206,00	7.470.000,00	0,00	205.200.206,00	212.670.206,00	22,54
511000	511300	Капитално одржавање зграда и објеката	4.997.460,00	0,00	0,00	4.997.460,00	4.997.460,00	0,53
511000	511400	Пројектно планирање	44.068.200,00	39.505.200,00	0,00	4.563.000,00	44.068.200,00	4,67

ПЛАН РАСХОДА
За период: 01.01.2024-31.12.2024

Укупно за конто		**511000**	**261.735.866,00**	**46.975.200,00**	**0,00**	**214.760.666,00**	**261.735.866,00**	**27,73**
512000	512100	Опрема за саобраћај	3.300.000,00	3.300.000,00	0,00	0,00	3.300.000,00	0,35
512000	512200	Административна опрема	2.300.000,00	2.300.000,00	0,00	0,00	2.300.000,00	0,24
512000	512600	Опрема за образовање, науку, културу и спорт	1.360.000,00	0,00	0,00	1.360.000,00	1.360.000,00	0,14
Укупно за конто		**512000**	**6.960.000,00**	**5.600.000,00**	**0,00**	**1.360.000,00**	**6.960.000,00**	**0,74**
Укупно за		**ОПШТИНСКА УПРАВА**	**763.867.934,00**	**505.404.080,00**	**0,00**	**258.463.854,00**	**763.867.934,00**	**80,94**

ПЛАН РАСХОДА
За период: 01.01.2024-31.12.2024

О.Ш. ПЕТЕФИ ШАНДОР

Конто	Расходи по наменама	Опис	Планирано	Средства из буџета 01	Средства из сопствених извора 04	Средства из осталих извора	Укупно	Структура (%)
463000	415100	Накнаде трошкова за запослене	4.800.000,00	4.800.000,00	0,00	0,00	4.800.000,00	0,51
463000	416100	Награде запосленима и остали посебни расходи	1.000.000,00	1.000.000,00	0,00	0,00	1.000.000,00	0,11
463000	421100	Трошкови платног промета и банкарских услуга	130.000,00	130.000,00	0,00	0,00	130.000,00	0,01
463000	421200	Енергетске услуге	5.600.000,00	5.600.000,00	0,00	0,00	5.600.000,00	0,59
463000	421300	Комуналне услуге	505.000,00	505.000,00	0,00	0,00	505.000,00	0,05
463000	421400	Услуге комуникација	187.000,00	187.000,00	0,00	0,00	187.000,00	0,02
463000	421500	Трошкови осигурања	380.000,00	380.000,00	0,00	0,00	380.000,00	0,04
463000	422400	Трошкови путовања ученика	220.000,00	220.000,00	0,00	0,00	220.000,00	0,02
463000	423100	Административне услуге	0,00	0,00	0,00	0,00	0,00	0,00
463000	423200	Компјутерске услуге	180.000,00	180.000,00	0,00	0,00	180.000,00	0,02
463000	423300	Услуге образовања и усавршавања запослених	0,00	0,00	0,00	0,00	0,00	0,00
463000	423500	Стручне услуге	650.000,00	650.000,00	0,00	0,00	650.000,00	0,07
463000	423700	Репрезентација	70.000,00	70.000,00	0,00	0,00	70.000,00	0,01
463000	423900	Остале опште услуге	5.000,00	5.000,00	0,00	0,00	5.000,00	0,00
463000	424300	Медицинске услуге	0,00	0,00	0,00	0,00	0,00	0,00
463000	424900	Остале специјализоване услуге	10.000,00	10.000,00	0,00	0,00	10.000,00	0,00
463000	425100	Текуће поправке и одржавање зграда и објеката	100.000,00	100.000,00	0,00	0,00	100.000,00	0,01
463000	425200	Текуће поправке и одржавање опреме	455.000,00	455.000,00	0,00	0,00	455.000,00	0,05
463000	426100	Административни материјал	300.000,00	300.000,00	0,00	0,00	300.000,00	0,03
463000	426300	Материјали за образовање и усавршавање запослених	77.000,00	77.000,00	0,00	0,00	77.000,00	0,01
463000	426400	Материјали за саобраћај	350.000,00	350.000,00	0,00	0,00	350.000,00	0,04
463000	426600	Материјали за образовање, културу и спорт	155.000,00	155.000,00	0,00	0,00	155.000,00	0,02
463000	426800	Материјали за одржавање хигијене и угоститељство	500.000,00	500.000,00	0,00	0,00	500.000,00	0,05
463000	426900	Материјали за посебне намене	350.000,00	350.000,00	0,00	0,00	350.000,00	0,04
463000	482100	Остали порези	50.000,00	50.000,00	0,00	0,00	50.000,00	0,01
463000	482200	Обавезне таксе	6.000,00	6.000,00	0,00	0,00	6.000,00	0,00
463000	512200	Административна опрема	160.000,00	160.000,00	0,00	0,00	160.000,00	0,02
463000	512400	Опрема за заштиту животне средине	0,00	0,00	0,00	0,00	0,00	0,00
463000	512900	Опрема за производњу, моторна, непокретна и немоторна опрема	0,00	0,00	0,00	0,00	0,00	0,00
Укупно за конто	**463000**		**16.240.000,00**	**16.240.000,00**	**0,00**	**0,00**	**16.240.000,00**	**1,72**
Укупно за	**О.Ш. ПЕТЕФИ ШАНДОР**		**16.240.000,00**	**16.240.000,00**	**0,00**	**0,00**	**16.240.000,00**	**1,72**

ПЛАН РАСХОДА
За период: 01.01.2024-31.12.2024

О.Ш.ТУРЗО ЛАЈОШ

Конто	Расходи по наменама	Опис	Планирано	Средства из буџета 01	Средства из сопствених извора 04	Средства из осталих извора	Укупно	Структура (%)
463000	413100	Накнаде у натури	90.000,00	90.000,00	0,00	0,00	90.000,00	0,01
463000	414400	Помоћ у медицинском лечењу запосленог или чланова уже породице и друге помоћи запосленом	50.000,00	50.000,00	0,00	0,00	50.000,00	0,01
463000	415100	Накнаде трошкова за запослене	3.085.000,00	3.085.000,00	0,00	0,00	3.085.000,00	0,33
463000	416100	Награде запосленима и остали посебни расходи	1.282.000,00	1.282.000,00	0,00	0,00	1.282.000,00	0,14
463000	421100	Трошкови платног промета и банкарских услуга	120.000,00	120.000,00	0,00	0,00	120.000,00	0,01
463000	421200	Енергетске услуге	2.439.000,00	2.439.000,00	0,00	0,00	2.439.000,00	0,26
463000	421300	Комуналне услуге	400.000,00	400.000,00	0,00	0,00	400.000,00	0,04
463000	421400	Услуге комуникација	114.000,00	114.000,00	0,00	0,00	114.000,00	0,01
463000	421500	Трошкови осигурања	195.000,00	195.000,00	0,00	0,00	195.000,00	0,02
463000	422100	Трошкови службених путовања у земљи	30.000,00	30.000,00	0,00	0,00	30.000,00	0,00
463000	422300	Трошкови путовања у оквиру редовног рада	0,00	0,00	0,00	0,00	0,00	0,00
463000	422400	Трошкови путовања ученика	40.000,00	40.000,00	0,00	0,00	40.000,00	0,00
463000	423100	Административне услуге	10.000,00	10.000,00	0,00	0,00	10.000,00	0,00
463000	423200	Компјутерске услуге	132.000,00	132.000,00	0,00	0,00	132.000,00	0,01
463000	423300	Услуге образовања и усавршавања запослених	90.000,00	90.000,00	0,00	0,00	90.000,00	0,01
463000	423400	Услуге информисања	30.000,00	30.000,00	0,00	0,00	30.000,00	0,00
463000	423500	Стручне услуге	618.000,00	618.000,00	0,00	0,00	618.000,00	0,07
463000	423600	Услуге за домаћинство и угоститељство	0,00	0,00	0,00	0,00	0,00	0,00
463000	423700	Репрезентација	146.000,00	146.000,00	0,00	0,00	146.000,00	0,02
463000	423900	Остале опште услуге	15.000,00	15.000,00	0,00	0,00	15.000,00	0,00
463000	424300	Медицинске услуге	0,00	0,00	0,00	0,00	0,00	0,00
463000	425200	Текуће поправке и одржавање опреме	115.000,00	115.000,00	0,00	0,00	115.000,00	0,01
463000	426100	Административни материјал	127.000,00	127.000,00	0,00	0,00	127.000,00	0,01
463000	426300	Материјали за образовање и усавршавање запослених	143.000,00	143.000,00	0,00	0,00	143.000,00	0,02
463000	426400	Материјали за саобраћај	115.000,00	115.000,00	0,00	0,00	115.000,00	0,01
463000	426600	Материјали за образовање, културу и спорт	160.000,00	160.000,00	0,00	0,00	160.000,00	0,02
463000	426800	Материјали за одржавање хигијене и угоститељство	670.000,00	670.000,00	0,00	0,00	670.000,00	0,07
463000	426900	Материјали за посебне намене	127.000,00	127.000,00	0,00	0,00	127.000,00	0,01
463000	482100	Остали порези	15.000,00	15.000,00	0,00	0,00	15.000,00	0,00
463000	482200	Обавезне таксе	0,00	0,00	0,00	0,00	0,00	0,00
463000	483100	Новчане казне и пенали по решењу судова	0,00	0,00	0,00	0,00	0,00	0,00
463000	512200	Административна опрема	207.000,00	207.000,00	0,00	0,00	207.000,00	0,02
463000	512600	Опрема за образовање, науку, културу и спорт	0,00	0,00	0,00	0,00	0,00	0,00
463000	512900	Опрема за производњу, моторна, непокретна и немоторна опрема	20.000,00	20.000,00	0,00	0,00	20.000,00	0,00
Укупно за конто	**463000**		**10.585.000,00**	**10.585.000,00**	**0,00**	**0,00**	**10.585.000,00**	**1,12**
Укупно за	**О.Ш.ТУРЗО ЛАЈОШ**		**10.585.000,00**	**10.585.000,00**	**0,00**	**0,00**	**10.585.000,00**	**1,12**

ПЛАН РАСХОДА
За период: 01.01.2024-31.12.2024

О.Ш. СТЕВАН СРЕМАЦ

Конто	Расходи по наменама	Опис	Планирано	Средства из буџета 01	Средства из сопствених извора 04	Средства из осталих извора	Укупно	Структура (%)
463000	414300	Отпремнине и помоћи	0,00	0,00	0,00	0,00	0,00	0,00
463000	414400	Помоћ у медицинском лечењу запосленог или чланова уже породице и друге помоћи запосленом	200.000,00	200.000,00	0,00	0,00	200.000,00	0,02
463000	415100	Накнаде трошкова за запослене	2.100.000,00	2.100.000,00	0,00	0,00	2.100.000,00	0,22
463000	416100	Награде запосленима и остали посебни расходи	1.530.000,00	1.530.000,00	0,00	0,00	1.530.000,00	0,16
463000	421100	Трошкови платног промета и банкарских услуга	120.000,00	120.000,00	0,00	0,00	120.000,00	0,01
463000	421200	Енергетске услуге	7.500.000,00	7.500.000,00	0,00	0,00	7.500.000,00	0,79
463000	421300	Комуналне услуге	500.000,00	500.000,00	0,00	0,00	500.000,00	0,05
463000	421400	Услуге комуникација	200.000,00	200.000,00	0,00	0,00	200.000,00	0,02
463000	421500	Трошкови осигурања	300.000,00	300.000,00	0,00	0,00	300.000,00	0,03
463000	422100	Трошкови службених путовања у земљи	50.000,00	50.000,00	0,00	0,00	50.000,00	0,01
463000	422400	Трошкови путовања ученика	30.000,00	30.000,00	0,00	0,00	30.000,00	0,00
463000	423100	Административне услуге	0,00	0,00	0,00	0,00	0,00	0,00
463000	423200	Компјутерске услуге	250.000,00	250.000,00	0,00	0,00	250.000,00	0,03
463000	423300	Услуге образовања и усавршавања запослених	50.000,00	50.000,00	0,00	0,00	50.000,00	0,01
463000	423400	Услуге информисања	30.000,00	30.000,00	0,00	0,00	30.000,00	0,00
463000	423500	Стручне услуге	800.000,00	800.000,00	0,00	0,00	800.000,00	0,08
463000	423700	Репрезентација	200.000,00	200.000,00	0,00	0,00	200.000,00	0,02
463000	423900	Остале опште услуге	5.000,00	5.000,00	0,00	0,00	5.000,00	0,00
463000	424300	Медицинске услуге	0,00	0,00	0,00	0,00	0,00	0,00
463000	425100	Текуће поправке и одржавање зграда и објеката	50.000,00	50.000,00	0,00	0,00	50.000,00	0,01
463000	425200	Текуће поправке и одржавање опреме	80.000,00	80.000,00	0,00	0,00	80.000,00	0,01
463000	426100	Административни материјал	150.000,00	150.000,00	0,00	0,00	150.000,00	0,02
463000	426300	Материјали за образовање и усавршавање запослених	100.000,00	100.000,00	0,00	0,00	100.000,00	0,01
463000	426400	Материјали за саобраћај	100.000,00	100.000,00	0,00	0,00	100.000,00	0,01
463000	426600	Материјали за образовање, културу и спорт	130.000,00	130.000,00	0,00	0,00	130.000,00	0,01
463000	426800	Материјали за одржавање хигијене и угоститељство	440.000,00	440.000,00	0,00	0,00	440.000,00	0,05
463000	426900	Материјали за посебне намене	150.000,00	150.000,00	0,00	0,00	150.000,00	0,02
463000	482100	Остали порези	0,00	0,00	0,00	0,00	0,00	0,00
463000	482200	Обавезне таксе	5.000,00	5.000,00	0,00	0,00	5.000,00	0,00
463000	482300	Новчане казне, пенали и камате	0,00	0,00	0,00	0,00	0,00	0,00
463000	483100	Новчане казне и пенали по решењу судова	0,00	0,00	0,00	0,00	0,00	0,00
463000	511400	Пројектно планирање	1.140.000,00	1.140.000,00	0,00	0,00	1.140.000,00	0,12
463000	512200	Административна опрема	90.000,00	90.000,00	0,00	0,00	90.000,00	0,01
463000	512600	Опрема за образовање, науку, културу и спорт	0,00	0,00	0,00	0,00	0,00	0,00
463000	512900	Опрема за производњу, моторна, непокретна и немоторна опрема	0,00	0,00	0,00	0,00	0,00	0,00
463000	515100	Нематеријална имовина	0,00	0,00	0,00	0,00	0,00	0,00
Укупно за конто	**463000**		**16.300.000,00**	**16.300.000,00**	**0,00**	**0,00**	**16.300.000,00**	**1,73**
Укупно за	**О.Ш. СТЕВАН СРЕМАЦ**		**16.300.000,00**	**16.300.000,00**	**0,00**	**0,00**	**16.300.000,00**	**1,73**

ПЛАН РАСХОДА
За период: 01.01.2024-31.12.2024

О.Ш. ТЕМЕРКЕЊ ИШТВАН

Конто	Расходи по наменама	Опис	Планирано	Средства из буџета 01	Средства из сопствених извора 04	Средства из осталих извора	Укупно	Структура (%)
463000	414300	Отпремнине и помоћи	0,00	0,00	0,00	0,00	0,00	0,00
463000	414400	Помоћ у медицинском лечењу запосленог или чланова уже породице и друге помоћи запосленом	370.000,00	370.000,00	0,00	0,00	370.000,00	0,04
463000	415100	Накнаде трошкова за запослене	4.000.000,00	4.000.000,00	0,00	0,00	4.000.000,00	0,42
463000	416100	Награде запосленима и остали посебни расходи	602.000,00	602.000,00	0,00	0,00	602.000,00	0,06
463000	421100	Трошкови платног промета и банкарских услуга	120.000,00	120.000,00	0,00	0,00	120.000,00	0,01
463000	421200	Енергетске услуге	4.150.000,00	4.150.000,00	0,00	0,00	4.150.000,00	0,44
463000	421300	Комуналне услуге	150.000,00	150.000,00	0,00	0,00	150.000,00	0,02
463000	421400	Услуге комуникација	100.000,00	100.000,00	0,00	0,00	100.000,00	0,01
463000	421500	Трошкови осигурања	150.000,00	150.000,00	0,00	0,00	150.000,00	0,02
463000	422100	Трошкови службених путовања у земљи	10.000,00	10.000,00	0,00	0,00	10.000,00	0,00
463000	422300	Трошкови путовања у оквиру редовног рада	60.000,00	60.000,00	0,00	0,00	60.000,00	0,01
463000	422400	Трошкови путовања ученика	4.550.000,00	4.550.000,00	0,00	0,00	4.550.000,00	0,48
463000	423100	Административне услуге	0,00	0,00	0,00	0,00	0,00	0,00
463000	423200	Компјутерске услуге	50.000,00	50.000,00	0,00	0,00	50.000,00	0,01
463000	423300	Услуге образовања и усавршавања запослених	111.500,00	111.500,00	0,00	0,00	111.500,00	0,01
463000	423400	Услуге информисања	10.000,00	10.000,00	0,00	0,00	10.000,00	0,00
463000	423500	Стручне услуге	200.000,00	200.000,00	0,00	0,00	200.000,00	0,02
463000	423600	Услуге за домаћинство и угоститељство	0,00	0,00	0,00	0,00	0,00	0,00
463000	423700	Репрезентација	120.000,00	120.000,00	0,00	0,00	120.000,00	0,01
463000	423900	Остале опште услуге	20.000,00	20.000,00	0,00	0,00	20.000,00	0,00
463000	424300	Медицинске услуге	8.500,00	8.500,00	0,00	0,00	8.500,00	0,00
463000	424600	Услуге очувања животне средине, науке и геодетске услуге	0,00	0,00	0,00	0,00	0,00	0,00
463000	424900	Остале специјализоване услуге	100.000,00	100.000,00	0,00	0,00	100.000,00	0,01
463000	425100	Текуће поправке и одржавање зграда и објеката	340.000,00	340.000,00	0,00	0,00	340.000,00	0,04
463000	425200	Текуће поправке и одржавање опреме	275.000,00	275.000,00	0,00	0,00	275.000,00	0,03
463000	426100	Административни материјал	100.000,00	100.000,00	0,00	0,00	100.000,00	0,01
463000	426300	Материјали за образовање и усавршавање запослених	140.000,00	140.000,00	0,00	0,00	140.000,00	0,01
463000	426400	Материјали за саобраћај	80.000,00	80.000,00	0,00	0,00	80.000,00	0,01
463000	426600	Материјали за образовање, културу и спорт	100.000,00	100.000,00	0,00	0,00	100.000,00	0,01
463000	426800	Материјали за одржавање хигијене и угоститељство	600.000,00	600.000,00	0,00	0,00	600.000,00	0,06
463000	426900	Материјали за посебне намене	55.000,00	55.000,00	0,00	0,00	55.000,00	0,01
463000	482100	Остали порези	30.000,00	30.000,00	0,00	0,00	30.000,00	0,00
463000	482200	Обавезне таксе	5.000,00	5.000,00	0,00	0,00	5.000,00	0,00
463000	483100	Новчане казне и пенали по решењу судова	10.000,00	10.000,00	0,00	0,00	10.000,00	0,00
463000	512200	Административна опрема	0,00	0,00	0,00	0,00	0,00	0,00
463000	512600	Опрема за образовање, науку, културу и спорт	5.000,00	5.000,00	0,00	0,00	5.000,00	0,00
463000	512900	Опрема за производњу, моторна, непокретна и немоторна опрема	100.000,00	100.000,00	0,00	0,00	100.000,00	0,01
463000	515100	Нематеријална имовина	0,00	0,00	0,00	0,00	0,00	0,00
Укупно за конто	**463000**		**16.722.000,00**	**16.722.000,00**	**0,00**	**0,00**	**16.722.000,00**	**1,77**
Укупно за О.Ш. ТЕМЕРКЕЊ ИШТВАН			**16.722.000,00**	**16.722.000,00**	**0,00**	**0,00**	**16.722.000,00**	**1,77**

ПЛАН РАСХОДА
За период: 01.01.2024-31.12.2024

О.М.Ш. СТЕВАН МОКРАЊАЦ

Конто	Расходи по наменама	Опис	Планирано	Средства из буџета 01	Средства из сопствених извора 04	Средства из осталих извора	Укупно	Структура (%)
463000	415100	Накнаде трошкова за запослене	2.900.000,00	2.900.000,00	0,00	0,00	2.900.000,00	0,31
463000	416100	Награде запосленима и остали посебни расходи	500.000,00	500.000,00	0,00	0,00	500.000,00	0,05
463000	421100	Трошкови платног промета и банкарских услуга	70.000,00	70.000,00	0,00	0,00	70.000,00	0,01
463000	421200	Енергетске услуге	1.700.000,00	1.700.000,00	0,00	0,00	1.700.000,00	0,18
463000	421300	Комуналне услуге	100.000,00	100.000,00	0,00	0,00	100.000,00	0,01
463000	421400	Услуге комуникација	80.000,00	80.000,00	0,00	0,00	80.000,00	0,01
463000	421500	Трошкови осигурања	250.000,00	250.000,00	0,00	0,00	250.000,00	0,03
463000	423300	Услуге образовања и усавршавања запослених	45.000,00	45.000,00	0,00	0,00	45.000,00	0,00
463000	423500	Стручне услуге	90.000,00	90.000,00	0,00	0,00	90.000,00	0,01
463000	482200	Обавезне таксе	0,00	0,00	0,00	0,00	0,00	0,00
Укупно за конто		**463000**	**5.735.000,00**	**5.735.000,00**	**0,00**	**0,00**	**5.735.000,00**	**0,61**
Укупно за		**О.М.Ш. СТЕВАН МОКРАЊАЦ**	**5.735.000,00**	**5.735.000,00**	**0,00**	**0,00**	**5.735.000,00**	**0,61**

ПЛАН РАСХОДА
За период: 01.01.2024-31.12.2024

СЕНЂАНСКА ГИМНАЗИЈА

Конто	Расходи по наменама	Опис	Планирано	Средства из буџета 01	Средства из сопствених извора 04	Средства из осталих извора	Укупно	Структура (%)
463000	413100	Накнаде у натури	60.000,00	60.000,00	0,00	0,00	60.000,00	0,01
463000	414400	Помоћ у медицинском лечењу запосленог или чланова уже породице и друге помоћи запосленом	200.000,00	200.000,00	0,00	0,00	200.000,00	0,02
463000	415100	Накнаде трошкова за запослене	2.000.000,00	2.000.000,00	0,00	0,00	2.000.000,00	0,21
463000	416100	Награде запосленима и остали посебни расходи	623.000,00	623.000,00	0,00	0,00	623.000,00	0,07
463000	421100	Трошкови платног промета и банкарских услуга	10.000,00	10.000,00	0,00	0,00	10.000,00	0,00
463000	421200	Енергетске услуге	8.100.000,00	8.100.000,00	0,00	0,00	8.100.000,00	0,86
463000	421300	Комуналне услуге	1.200.000,00	1.200.000,00	0,00	0,00	1.200.000,00	0,13
463000	421400	Услуге комуникација	300.000,00	300.000,00	0,00	0,00	300.000,00	0,03
463000	421500	Трошкови осигурања	400.000,00	400.000,00	0,00	0,00	400.000,00	0,04
463000	421900	Остали трошкови	100.000,00	100.000,00	0,00	0,00	100.000,00	0,01
463000	422100	Трошкови службених путовања у земљи	20.000,00	20.000,00	0,00	0,00	20.000,00	0,00
463000	422400	Трошкови путовања ученика	100.000,00	100.000,00	0,00	0,00	100.000,00	0,01
463000	423300	Услуге образовања и усавршавања запослених	85.000,00	85.000,00	0,00	0,00	85.000,00	0,01
463000	423500	Стручне услуге	400.000,00	400.000,00	0,00	0,00	400.000,00	0,04
463000	423700	Репрезентација	400.000,00	400.000,00	0,00	0,00	400.000,00	0,04
463000	423900	Остале опште услуге	400.000,00	400.000,00	0,00	0,00	400.000,00	0,04
463000	425100	Текуће поправке и одржавање зграда и објеката	115.000,00	115.000,00	0,00	0,00	115.000,00	0,01
463000	425200	Текуће поправке и одржавање опреме	335.000,00	335.000,00	0,00	0,00	335.000,00	0,04
463000	426100	Административни материјал	200.000,00	200.000,00	0,00	0,00	200.000,00	0,02
463000	426300	Материјали за образовање и усавршавање запослених	200.000,00	200.000,00	0,00	0,00	200.000,00	0,02
463000	426400	Материјали за саобраћај	250.000,00	250.000,00	0,00	0,00	250.000,00	0,03
463000	426800	Материјали за одржавање хигијене и угоститељство	200.000,00	200.000,00	0,00	0,00	200.000,00	0,02
463000	426900	Материјали за посебне намене	200.000,00	200.000,00	0,00	0,00	200.000,00	0,02
463000	482100	Остали порези	45.000,00	45.000,00	0,00	0,00	45.000,00	0,00
463000	483100	Новчане казне и пенали по решењу судова	0,00	0,00	0,00	0,00	0,00	0,00
463000	511400	Пројектно планирање	100.000,00	100.000,00	0,00	0,00	100.000,00	0,01
463000	512200	Административна опрема	50.000,00	50.000,00	0,00	0,00	50.000,00	0,01
463000	512600	Опрема за образовање, науку, културу и спорт	0,00	0,00	0,00	0,00	0,00	0,00
463000	515100	Нематеријална имовина	50.000,00	50.000,00	0,00	0,00	50.000,00	0,01
Укупно за конто	**463000**		**16.143.000,00**	**16.143.000,00**	**0,00**	**0,00**	**16.143.000,00**	**1,71**
Укупно за	**СЕНЂАНСКА ГИМНАЗИЈА**		**16.143.000,00**	**16.143.000,00**	**0,00**	**0,00**	**16.143.000,00**	**1,71**

ПЛАН РАСХОДА
За период: 01.01.2024-31.12.2024

ЕКОНОМСКО ТРГОВИНСКА ШКОЛА

Конто	Расходи по наменама	Опис	Планирано	Средства из буџета 01	Средства из сопствених извора 04	Средства из осталих извора	Укупно	Структура (%)
463000	413100	Накнаде у натури	80.000,00	80.000,00	0,00	0,00	80.000,00	0,01
463000	414400	Помоћ у медицинском лечењу запосленог или чланова уже породице и друге помоћи запосленом	100.000,00	100.000,00	0,00	0,00	100.000,00	0,01
463000	415100	Накнаде трошкова за запослене	1.965.000,00	1.965.000,00	0,00	0,00	1.965.000,00	0,21
463000	416100	Награде запосленима и остали посебни расходи	285.000,00	285.000,00	0,00	0,00	285.000,00	0,03
463000	421100	Трошкови платног промета и банкарских услуга	10.000,00	10.000,00	0,00	0,00	10.000,00	0,00
463000	421400	Услуге комуникација	290.000,00	290.000,00	0,00	0,00	290.000,00	0,03
463000	421500	Трошкови осигурања	270.000,00	270.000,00	0,00	0,00	270.000,00	0,03
463000	421900	Остали трошкови	260.000,00	260.000,00	0,00	0,00	260.000,00	0,03
463000	422100	Трошкови службених путовања у земљи	150.000,00	150.000,00	0,00	0,00	150.000,00	0,02
463000	422200	Трошкови службених путовања у иностранство	50.000,00	50.000,00	0,00	0,00	50.000,00	0,01
463000	422400	Трошкови путовања ученика	50.000,00	50.000,00	0,00	0,00	50.000,00	0,01
463000	423200	Компјутерске услуге	150.000,00	150.000,00	0,00	0,00	150.000,00	0,02
463000	423300	Услуге образовања и усавршавања запослених	150.000,00	150.000,00	0,00	0,00	150.000,00	0,02
463000	423500	Стручне услуге	50.000,00	50.000,00	0,00	0,00	50.000,00	0,01
463000	423700	Репрезентација	100.000,00	100.000,00	0,00	0,00	100.000,00	0,01
463000	424900	Остале специјализоване услуге	120.000,00	120.000,00	0,00	0,00	120.000,00	0,01
463000	425200	Текуће поправке и одржавање опреме	150.000,00	150.000,00	0,00	0,00	150.000,00	0,02
463000	426100	Административни материјал	250.000,00	250.000,00	0,00	0,00	250.000,00	0,03
463000	426300	Материјали за образовање и усавршавање запослених	200.000,00	200.000,00	0,00	0,00	200.000,00	0,02
463000	426600	Материјали за образовање, културу и спорт	750.000,00	750.000,00	0,00	0,00	750.000,00	0,08
463000	426800	Материјали за одржавање хигијене и угоститељство	250.000,00	250.000,00	0,00	0,00	250.000,00	0,03
463000	426900	Материјали за посебне намене	210.000,00	210.000,00	0,00	0,00	210.000,00	0,02
463000	483100	Новчане казне и пенали по решењу судова	10.000,00	10.000,00	0,00	0,00	10.000,00	0,00
463000	512200	Административна опрема	300.000,00	300.000,00	0,00	0,00	300.000,00	0,03
Укупно за конто	**463000**		**6.200.000,00**	**6.200.000,00**	**0,00**	**0,00**	**6.200.000,00**	**0,66**
Укупно за	**ЕКОНОМСКО ТРГОВИНСКА ШКОЛА**		**6.200.000,00**	**6.200.000,00**	**0,00**	**0,00**	**6.200.000,00**	**0,66**

ПЛАН РАСХОДА
За период: 01.01.2024-31.12.2024

СРЕДЊА МЕДИЦИНСКА ШКОЛА

Конто	Расходи по наменама	Опис	Планирано	Средства из буџета 01	Средства из сопствених извора 04	Средства из осталих извора	Укупно	Структура (%)
463000	414400	Помоћ у медицинском лечењу запосленог или чланова уже породице и друге помоћи запосленом	250.000,00	250.000,00	0,00	0,00	250.000,00	0,03
463000	415100	Накнаде трошкова за запослене	3.000.000,00	3.000.000,00	0,00	0,00	3.000.000,00	0,32
463000	416100	Награде запосленима и остали посебни расходи	962.000,00	962.000,00	0,00	0,00	962.000,00	0,10
463000	421100	Трошкови платног промета и банкарских услуга	0,00	0,00	0,00	0,00	0,00	0,00
463000	421400	Услуге комуникација	350.000,00	350.000,00	0,00	0,00	350.000,00	0,04
463000	421500	Трошкови осигурања	350.000,00	350.000,00	0,00	0,00	350.000,00	0,04
463000	421900	Остали трошкови	20.000,00	20.000,00	0,00	0,00	20.000,00	0,00
463000	422100	Трошкови службених путовања у земљи	0,00	0,00	0,00	0,00	0,00	0,00
463000	422400	Трошкови путовања ученика	50.000,00	50.000,00	0,00	0,00	50.000,00	0,01
463000	423300	Услуге образовања и усавршавања запослених	20.000,00	20.000,00	0,00	0,00	20.000,00	0,00
463000	423500	Стручне услуге	50.000,00	50.000,00	0,00	0,00	50.000,00	0,01
463000	423700	Репрезентација	80.000,00	80.000,00	0,00	0,00	80.000,00	0,01
463000	423900	Остале опште услуге	250.000,00	250.000,00	0,00	0,00	250.000,00	0,03
463000	426100	Административни материјал	160.000,00	160.000,00	0,00	0,00	160.000,00	0,02
463000	426300	Материјали за образовање и усавршавање запослених	200.000,00	200.000,00	0,00	0,00	200.000,00	0,02
463000	426600	Материјали за образовање, културу и спорт	100.000,00	100.000,00	0,00	0,00	100.000,00	0,01
463000	426700	Медицински и лабораторијски материјали	200.000,00	200.000,00	0,00	0,00	200.000,00	0,02
463000	426800	Материјали за одржавање хигијене и угоститељство	100.000,00	100.000,00	0,00	0,00	100.000,00	0,01
463000	426900	Материјали за посебне намене	80.000,00	80.000,00	0,00	0,00	80.000,00	0,01
463000	483100	Новчане казне и пенали по решењу судова	100.000,00	100.000,00	0,00	0,00	100.000,00	0,01
Укупно за конто	**463000**		**6.322.000,00**	**6.322.000,00**	**0,00**	**0,00**	**6.322.000,00**	**0,67**
Укупно за	**СРЕДЊА МЕДИЦИНСКА ШКОЛА**		**6.322.000,00**	**6.322.000,00**	**0,00**	**0,00**	**6.322.000,00**	**0,67**

ПЛАН РАСХОДА
За период: 01.01.2024-31.12.2024

ГИМНАЗИЈА ЗА НАДАРЕНЕ УЧЕНИКА БОЉАИ

Конто	Расходи по наменама	Опис	Планирано	Средства из буџета 01	Средства из сопствених извора 04	Средства из осталих извора	Укупно	Структура (%)
463000	415100	Накнаде трошкова за запослене	4.010.000,00	4.010.000,00	0,00	0,00	4.010.000,00	0,42
463000	416100	Награде запосленима и остали посебни расходи	410.000,00	410.000,00	0,00	0,00	410.000,00	0,04
463000	421100	Трошкови платног промета и банкарских услуга	0,00	0,00	0,00	0,00	0,00	0,00
463000	421200	Енергетске услуге	1.900.000,00	1.900.000,00	0,00	0,00	1.900.000,00	0,20
463000	421300	Комуналне услуге	80.000,00	80.000,00	0,00	0,00	80.000,00	0,01
463000	421400	Услуге комуникација	150.000,00	150.000,00	0,00	0,00	150.000,00	0,02
463000	421500	Трошкови осигурања	185.000,00	185.000,00	0,00	0,00	185.000,00	0,02
463000	421600	Закуп имовине и опреме	600.000,00	600.000,00	0,00	0,00	600.000,00	0,06
463000	423500	Стручне услуге	0,00	0,00	0,00	0,00	0,00	0,00
463000	424200	Услуге образовања, културе и спорта	200.000,00	200.000,00	0,00	0,00	200.000,00	0,02
Укупно за конто		**463000**	**7.535.000,00**	**7.535.000,00**	**0,00**	**0,00**	**7.535.000,00**	**0,80**
Укупно за		**ГИМНАЗИЈА ЗА НАДАРЕНЕ УЧЕНИКА БОЉАИ**	**7.535.000,00**	**7.535.000,00**	**0,00**	**0,00**	**7.535.000,00**	**0,80**

ПЛАН РАСХОДА
За период: 01.01.2024-31.12.2024

ДОМ ЗДРАВЉА СЕНТА

Конто	Расходи по наменама	Опис	Планирано	Средства из буџета 01	Средства из сопствених извора 04	Средства из осталих извора	Укупно	Структура (%)
464000	411100	Плате, додаци и накнаде запослених	5.691.547,00	5.691.547,00	0,00	0,00	5.691.547,00	0,60
464000	412100	Допринос за пензијско и инвалидско осигурање	569.155,00	569.155,00	0,00	0,00	569.155,00	0,06
464000	412200	Допринос за здравствено осигурање	293.114,00	293.114,00	0,00	0,00	293.114,00	0,03
464000	421200	Енергетске услуге	131.000,00	131.000,00	0,00	0,00	131.000,00	0,01
464000	423500	Стручне услуге	440.000,00	440.000,00	0,00	0,00	440.000,00	0,05
464000	423900	Остале опште услуге	360.000,00	360.000,00	0,00	0,00	360.000,00	0,04
464000	424300	Медицинске услуге	1.665.184,00	1.665.184,00	0,00	0,00	1.665.184,00	0,18
464000	511300	Капитално одржавање зграда и објеката	282.312,00	282.312,00	0,00	0,00	282.312,00	0,03
464000	512100	Опрема за саобраћај	617.688,00	617.688,00	0,00	0,00	617.688,00	0,07
Укупно за конто		**464000**	**10.050.000,00**	**10.050.000,00**	**0,00**	**0,00**	**10.050.000,00**	**1,06**
Укупно за		**ДОМ ЗДРАВЉА СЕНТА**	**10.050.000,00**	**10.050.000,00**	**0,00**	**0,00**	**10.050.000,00**	**1,06**

ПЛАН РАСХОДА
За период: 01.01.2024-31.12.2024

ЦЕНТАР ЗА СОЦИЈАЛНИ РАД

Конто	Расходи по наменама	Опис	Планирано	Средства из буџета 01	Средства из сопствених извора 04	Средства из осталих извора	Укупно	Структура (%)
463000	414400	Помоћ у медицинском лечењу запосленог или чланова уже породице и друге помоћи запосленом	150.000,00	150.000,00	0,00	0,00	150.000,00	0,02
463000	416100	Награде запосленима и остали посебни расходи	0,00	0,00	0,00	0,00	0,00	0,00
463000	421200	Енергетске услуге	1.490.000,00	1.490.000,00	0,00	0,00	1.490.000,00	0,16
463000	421300	Комуналне услуге	2.000.000,00	2.000.000,00	0,00	0,00	2.000.000,00	0,21
463000	421400	Услуге комуникација	430.000,00	430.000,00	0,00	0,00	430.000,00	0,05
463000	421500	Трошкови осигурања	300.000,00	300.000,00	0,00	0,00	300.000,00	0,03
463000	422100	Трошкови службених путовања у земљи	41.150,00	41.150,00	0,00	0,00	41.150,00	0,00
463000	423200	Компјутерске услуге	200.000,00	200.000,00	0,00	0,00	200.000,00	0,02
463000	423300	Услуге образовања и усавршавања запослених	100.000,00	100.000,00	0,00	0,00	100.000,00	0,01
463000	423400	Услуге информисања	0,00	0,00	0,00	0,00	0,00	0,00
463000	423500	Стручне услуге	0,00	0,00	0,00	0,00	0,00	0,00
463000	423600	Услуге за домаћинство и угоститељство	0,00	0,00	0,00	0,00	0,00	0,00
463000	423700	Репрезентација	25.840,00	25.840,00	0,00	0,00	25.840,00	0,00
463000	423900	Остале опште услуге	3.696.690,00	3.696.690,00	0,00	0,00	3.696.690,00	0,39
463000	424300	Медицинске услуге	0,00	0,00	0,00	0,00	0,00	0,00
463000	425100	Текуће поправке и одржавање зграда и објеката	0,00	0,00	0,00	0,00	0,00	0,00
463000	425200	Текуће поправке и одржавање опреме	30.000,00	30.000,00	0,00	0,00	30.000,00	0,00
463000	426100	Административни материјал	100.000,00	100.000,00	0,00	0,00	100.000,00	0,01
463000	426300	Материјали за образовање и усавршавање запослених	60.000,00	60.000,00	0,00	0,00	60.000,00	0,01
463000	426400	Материјали за саобраћај	120.000,00	120.000,00	0,00	0,00	120.000,00	0,01
463000	426800	Материјали за одржавање хигијене и угоститељство	0,00	0,00	0,00	0,00	0,00	0,00
463000	426900	Материјали за посебне намене	40.000,00	40.000,00	0,00	0,00	40.000,00	0,00
463000	472600	Накнаде из буџета у случају смрти	600.000,00	600.000,00	0,00	0,00	600.000,00	0,06
463000	472700	Накнаде из буџета за образовање, културу, науку и спорт	1.500.000,00	1.500.000,00	0,00	0,00	1.500.000,00	0,16
463000	472900	Остале накнаде из буџета	1.600.000,00	1.600.000,00	0,00	0,00	1.600.000,00	0,17
463000	482200	Обавезне таксе	0,00	0,00	0,00	0,00	0,00	0,00
463000	512100	Опрема за саобраћај	0,00	0,00	0,00	0,00	0,00	0,00
463000	512200	Административна опрема	31.320,00	31.320,00	0,00	0,00	31.320,00	0,00
Укупно за конто		**463000**	**12.515.000,00**	**12.515.000,00**	**0,00**	**0,00**	**12.515.000,00**	**1,33**
Укупно за		**ЦЕНТАР ЗА СОЦИЈАЛНИ РАД**	**12.515.000,00**	**12.515.000,00**	**0,00**	**0,00**	**12.515.000,00**	**1,33**

АНАЛИТИЧКИ ПЛАН РАСХОДА ИНДИРЕКТНИХ БУЏЕТСКИХ КОРИСНИКА
2024

Број позиције	Економ. класиф.	Расходи по наменама	Опис	Средства из буџета 01	Средства из сопствених извора 04	Средства из осталих извора	Укупно	Структура (%)
Раздео		**5**	**ОПШТИНСКА УПРАВА**					
Глава		**5.01**	**ДЕЧЈИ ВРТИЋ СНЕЖАНА ХОФЕХЕРКЕ**					
5.01	**ДЕЧЈИ ВРТИЋ СНЕЖАНА ХОФЕХЕРКЕ**							
149/0	411000	411100	Плате, додаци и накнаде запослених	103.700.000,00	0,00	0,00	103.700.000,00	29,97
150/0	412000	412100	Допринос за пензијско и инвалидско осигурање	10.677.000,00	0,00	0,00	10.677.000,00	3,09
150/0	412000	412200	Допринос за здравствено осигурање	5.338.000,00	0,00	0,00	5.338.000,00	1,54
151/0	413000	413100	Накнаде у натури	440.000,00	0,00	0,00	440.000,00	0,13
152/0	414000	414300	Отпремнине и помоћи	100.000,00	0,00	0,00	100.000,00	0,03
152/0	414000	414400	Помоћ у медицинском лечењу запосленог или чланова уже породице и друге помоћи запосленом	1.830.000,00	0,00	0,00	1.830.000,00	0,53
153/0	415000	415100	Накнаде трошкова за запослене	3.050.000,00	0,00	0,00	3.050.000,00	0,88
154/0	416000	416100	Награде запосленима и остали посебни расходи	2.400.000,00	0,00	0,00	2.400.000,00	0,69
155/0	421000	421200	Енергетске услуге	1.281.723,00	0,00	0,00	1.281.723,00	0,37
155/0	421000	421300	Комуналне услуге	660.000,00	0,00	0,00	660.000,00	0,19
155/0	421000	421500	Трошкови осигурања	170.000,00	0,00	0,00	170.000,00	0,05
156/0	422000	422100	Трошкови службених путовања у земљи	245.000,00	0,00	0,00	245.000,00	0,07
156/0	422000	422400	Трошкови путовања ученика	130.000,00	0,00	0,00	130.000,00	0,04
157/0	423000	423200	Компјутерске услуге	130.000,00	0,00	0,00	130.000,00	0,04
157/0	423000	423300	Услуге образовања и усавршавања запослених	315.000,00	0,00	0,00	315.000,00	0,09
157/0	423000	423500	Стручне услуге	620.000,00	0,00	0,00	620.000,00	0,18
157/0	423000	423600	Услуге за домаћинство и угоститељство	270.000,00	0,00	0,00	270.000,00	0,08
157/0	423000	423700	Репрезентација	290.000,00	0,00	0,00	290.000,00	0,08
158/0	424000	424200	Услуге образовања, културе и спорта	270.000,00	0,00	0,00	270.000,00	0,08
158/0	424000	424300	Медицинске услуге	464.000,00	0,00	0,00	464.000,00	0,13
158/0	424000	424900	Остале специјализоване услуге	400.000,00	0,00	0,00	400.000,00	0,12
159/0	425000	425100	Текуће поправке и одржавање зграда и објеката	1.168.277,00	0,00	0,00	1.168.277,00	0,34
159/0	425000	425200	Текуће поправке и одржавање опреме	60.000,00	0,00	0,00	60.000,00	0,02
160/0	426000	426100	Административни материјал	300.000,00	0,00	0,00	300.000,00	0,09
160/0	426000	426300	Материјали за образовање и усавршавање запослених	30.000,00	0,00	0,00	30.000,00	0,01
160/0	426000	426800	Материјали за одржавање хигијене и угоститељство	1.008.680,00	0,00	0,00	1.008.680,00	0,29
160/0	426000	426900	Материјали за посебне намене	374.000,00	0,00	0,00	374.000,00	0,11
161/0	444000	444200	Казне за кашњење	100.000,00	0,00	0,00	100.000,00	0,03
162/0	465000	465100	Остале текуће дотације и трансфери	1.500.000,00	0,00	0,00	1.500.000,00	0,43
163/0	482000	482100	Остали порези	30.000,00	0,00	0,00	30.000,00	0,01
163/0	482000	482200	Обавезне таксе	269.000,00	0,00	0,00	269.000,00	0,08
164/0	511000	511300	Капитално одржавање зграда и објеката	0,00	0,00	0,00	0,00	0,00
164/0	511000	511400	Пројектно планирање	0,00	0,00	0,00	0,00	0,00
165/0	512000	512600	Опрема за образовање, науку, културу и спорт	0,00	0,00	0,00	0,00	0,00
165/0	512000	512900	Опрема за производњу, моторна, непокретна и немоторна опрема	0,00	0,00	0,00	0,00	0,00
166/0	513000	513100	Остале некретнине и опрема	0,00	0,00	0,00	0,00	0,00
167/0	421000	421100	Трошкови платног промета и банкарских услуга	0,00	0,00	60.000,00	60.000,00	0,02
167/0	421000	421400	Услуге комуникација	260.000,00	0,00	0,00	260.000,00	0,08
168/0	423000	423400	Услуге информисања	5.000,00	0,00	0,00	5.000,00	0,00
169/0	425000	425100	Текуће поправке и одржавање зграда и објеката	50.000,00	0,00	0,00	50.000,00	0,01
169/0	425000	425200	Текуће поправке и одржавање опреме	22.000,00	0,00	0,00	22.000,00	0,01
170/0	426000	426100	Административни материјал	362.000,00	0,00	0,00	362.000,00	0,10
170/0	426000	426300	Материјали за образовање и усавршавање запослених	60.000,00	0,00	0,00	60.000,00	0,02
170/0	426000	426400	Материјали за саобраћај	50.000,00	0,00	0,00	50.000,00	0,01
170/0	426000	426600	Материјали за образовање, културу и спорт	0,00	0,00	100.000,00	100.000,00	0,03
170/0	426000	426800	Материјали за одржавање хигијене и угоститељство	1.679.000,00	0,00	684.562,00	2.363.562,00	0,68
170/0	426000	426900	Материјали за посебне намене	360.000,00	0,00	215.000,00	575.000,00	0,17

АНАЛИТИЧКИ ПЛАН РАСХОДА ИНДИРЕКТНИХ БУЏЕТСКИХ КОРИСНИКА
2024

Број позиције	Економ. класиф.	Расходи по наменама	Опис	Средства из буџета 01	Средства из сопствених извора 04	Средства из осталих извора	Укупно	Структура (%)
171/0	513000	513100	Остале некретнине и опрема	0,00	0,00	0,00	0,00	0,00
172/0	421000	421100	Трошкови платног промета и банкарских услуга	80.000,00	0,00	0,00	80.000,00	0,02
172/0	421000	421200	Енергетске услуге	5.820.400,00	0,00	0,00	5.820.400,00	1,68
172/0	421000	421300	Комуналне услуге	340.000,00	0,00	0,00	340.000,00	0,10
172/0	421000	421400	Услуге комуникација	330.000,00	0,00	0,00	330.000,00	0,10
172/0	421000	421500	Трошкови осигурања	140.000,00	0,00	300.000,00	440.000,00	0,13
173/0	422000	422400	Трошкови путовања ученика	160.000,00	0,00	0,00	160.000,00	0,05
174/0	423000	423200	Компјутерске услуге	140.000,00	0,00	0,00	140.000,00	0,04
174/0	423000	423300	Услуге образовања и усавршавања запослених	60.000,00	0,00	0,00	60.000,00	0,02
174/0	423000	423400	Услуге информисања	5.000,00	0,00	0,00	5.000,00	0,00
174/0	423000	423500	Стручне услуге	1.264.000,00	0,00	0,00	1.264.000,00	0,37
175/0	424000	424300	Медицинске услуге	200.000,00	0,00	0,00	200.000,00	0,06
175/0	424000	424900	Остале специјализоване услуге	300.000,00	0,00	0,00	300.000,00	0,09
176/0	425000	425100	Текуће поправке и одржавање зграда и објеката	250.000,00	0,00	0,00	250.000,00	0,07
176/0	425000	425200	Текуће поправке и одржавање опреме	225.000,00	0,00	0,00	225.000,00	0,07
177/0	426000	426100	Административни материјал	100.000,00	0,00	0,00	100.000,00	0,03
177/0	426000	426300	Материјали за образовање и усавршавање запослених	200.000,00	0,00	0,00	200.000,00	0,06
177/0	426000	426400	Материјали за саобраћај	300.000,00	0,00	0,00	300.000,00	0,09
177/0	426000	426600	Материјали за образовање, културу и спорт	1.440.000,00	0,00	0,00	1.440.000,00	0,42
177/0	426000	426800	Материјали за одржавање хигијене и угоститељство	4.139.600,00	0,00	0,00	4.139.600,00	1,20
177/0	426000	426900	Материјали за посебне намене	2.030.000,00	0,00	0,00	2.030.000,00	0,59
178/0	511000	511300	Капитално одржавање зграда и објеката	0,00	0,00	0,00	0,00	0,00
179/0	512000	512600	Опрема за образовање, науку, културу и спорт	0,00	0,00	0,00	0,00	0,00
179/0	512000	512900	Опрема за производњу, моторна, непокретна и немоторна опрема	30.000,00	0,00	0,00	30.000,00	0,01
180/0	513000	513100	Остале некретнине и опрема	0,00	0,00	0,00	0,00	0,00
181/0	421000	421100	Трошкови платног промета и банкарских услуга	0,00	0,00	110.000,00	110.000,00	0,03
181/0	421000	421200	Енергетске услуге	0,00	0,00	2.750.000,00	2.750.000,00	0,79
181/0	421000	421300	Комуналне услуге	0,00	0,00	450.000,00	450.000,00	0,13
181/0	421000	421400	Услуге комуникација	0,00	0,00	310.000,00	310.000,00	0,09
181/0	421000	421500	Трошкови осигурања	0,00	0,00	70.000,00	70.000,00	0,02
182/0	423000	423200	Компјутерске услуге	0,00	0,00	30.000,00	30.000,00	0,01
182/0	423000	423400	Услуге информисања	0,00	0,00	200.000,00	200.000,00	0,06
182/0	423000	423500	Стручне услуге	0,00	0,00	380.000,00	380.000,00	0,11
183/0	424000	424900	Остале специјализоване услуге	0,00	0,00	200.000,00	200.000,00	0,06
184/0	425000	425100	Текуће поправке и одржавање зграда и објеката	0,00	0,00	2.033.280,00	2.033.280,00	0,59
184/0	425000	425200	Текуће поправке и одржавање опреме	0,00	0,00	20.000,00	20.000,00	0,01
185/0	426000	426100	Административни материјал	0,00	0,00	700.000,00	700.000,00	0,20
185/0	426000	426400	Материјали за саобраћај	0,00	0,00	200.000,00	200.000,00	0,06
185/0	426000	426600	Материјали за образовање, културу и спорт	0,00	0,00	187.500,00	187.500,00	0,05
185/0	426000	426800	Материјали за одржавање хигијене и угоститељство	0,00	0,00	4.145.000,00	4.145.000,00	1,20
185/0	426000	426900	Материјали за посебне намене	0,00	0,00	280.000,00	280.000,00	0,08
186/0	511000	511300	Капитално одржавање зграда и објеката	0,00	0,00	0,00	0,00	0,00
187/0	512000	512200	Административна опрема	0,00	0,00	75.000,00	75.000,00	0,02
187/0	512000	512600	Опрема за образовање, науку, културу и спорт	0,00	0,00	1.667.000,00	1.667.000,00	0,48
187/0	512000	512900	Опрема за производњу, моторна, непокретна и немоторна опрема	0,00	0,00	71.818,00	71.818,00	0,02
188/0	513000	513100	Остале некретнине и опрема	0,00	0,00	25.000,00	25.000,00	0,01
188/1	425000	425100	Текуће поправке и одржавање зграда и објеката	921.320,00	0,00	1.842.640,00	2.763.960,00	0,80
Укупно за аналитику		**5.01**		**158.944.000,00**				
Укупно за главу		**5.01**	**ДЕЧЈИ ВРТИЋ СНЕЖАНА ХОФЕХЕРКЕ**	**158.944.000,00**	**0,00**	**17.106.800,00**	**176.050.800,00**	**50,87**
Глава		**5.02**	**ТУРИСТИЧКА ОРГАНИЗАЦИЈА СЕНТА**					

АНАЛИТИЧКИ ПЛАН РАСХОДА ИНДИРЕКТНИХ БУЏЕТСКИХ КОРИСНИКА
2024

Број позиције	Економ. класиф.	Расходи по наменама	Опис	Средства из буџета 01	Средства из сопствених извора 04	Средства из осталих извора	Укупно	Структура (%)
5.02	**ТУРИСТИЧКА ОРГАНИЗАЦИЈА СЕНТА**							
189/0	411000	411100	Плате, додаци и накнаде запослених	4.220.000,00	0,00	0,00	4.220.000,00	1,22
190/0	412000	412100	Допринос за пензијско и инвалидско осигурање	427.000,00	0,00	0,00	427.000,00	0,12
190/0	412000	412200	Допринос за здравствено осигурање	213.000,00	0,00	0,00	213.000,00	0,06
191/0	413000	413100	Накнаде у натури	70.000,00	0,00	0,00	70.000,00	0,02
192/0	414000	414100	Исплата накнада за време одсуствовања с посла на терет фондова	0,00	0,00	20.000,00	20.000,00	0,01
192/0	414000	414400	Помоћ у медицинском лечењу запосленог или чланова уже породице и друге помоћи запосленом	105.000,00	0,00	0,00	105.000,00	0,03
193/0	415000	415100	Накнаде трошкова за запослене	120.000,00	0,00	0,00	120.000,00	0,03
194/0	421000	421100	Трошкови платног промета и банкарских услуга	51.000,00	0,00	0,00	51.000,00	0,01
194/0	421000	421300	Комуналне услуге	0,00	0,00	0,00	0,00	0,00
194/0	421000	421400	Услуге комуникација	159.500,00	0,00	0,00	159.500,00	0,05
194/0	421000	421500	Трошкови осигурања	66.000,00	0,00	0,00	66.000,00	0,02
195/0	423000	423500	Стручне услуге	480.000,00	0,00	0,00	480.000,00	0,14
195/0	423000	423700	Репрезентација	35.000,00	0,00	0,00	35.000,00	0,01
196/0	424000	424900	Остале специјализоване услуге	11.000,00	0,00	0,00	11.000,00	0,00
197/0	425000	425200	Текуће поправке и одржавање опреме	99.000,00	0,00	0,00	99.000,00	0,03
198/0	426000	426100	Административни материјал	45.000,00	0,00	0,00	45.000,00	0,01
198/0	426000	426400	Материјали за саобраћај	105.000,00	0,00	0,00	105.000,00	0,03
198/0	426000	426800	Материјали за одржавање хигијене и угоститељство	25.000,00	0,00	0,00	25.000,00	0,01
198/0	426000	426900	Материјали за посебне намене	28.000,00	0,00	0,00	28.000,00	0,01
199/0	481000	481900	Дотације осталим непрофитним институцијама	5.000,00	0,00	0,00	5.000,00	0,00
200/0	482000	482100	Остали порези	30.000,00	0,00	0,00	30.000,00	0,01
201/0	512000	512200	Административна опрема	100.000,00	0,00	0,00	100.000,00	0,03
202/0	513000	513100	Остале некретнине и опрема	0,00	0,00	0,00	0,00	0,00
203/0	422000	422100	Трошкови службених путовања у земљи	5.000,00	0,00	0,00	5.000,00	0,00
203/0	422000	422200	Трошкови службених путовања у иностранство	52.500,00	0,00	0,00	52.500,00	0,02
204/0	423000	423100	Административне услуге	15.000,00	0,00	0,00	15.000,00	0,00
204/0	423000	423200	Компјутерске услуге	0,00	0,00	0,00	0,00	0,00
204/0	423000	423300	Услуге образовања и усавршавања запослених	0,00	0,00	0,00	0,00	0,00
204/0	423000	423400	Услуге информисања	517.000,00	0,00	0,00	517.000,00	0,15
204/0	423000	423600	Услуге за домаћинство и угоститељство	20.000,00	0,00	0,00	20.000,00	0,01
204/0	423000	423700	Репрезентација	11.000,00	0,00	0,00	11.000,00	0,00
205/0	523000	523100	Залихе робе за даљу продају	1.150.000,00	0,00	0,00	1.150.000,00	0,33
206/0	421000	421200	Енергетске услуге	20.000,00	0,00	0,00	20.000,00	0,01
206/0	421000	421500	Трошкови осигурања	66.000,00	0,00	500,00	66.500,00	0,02
207/0	423000	423400	Услуге информисања	70.950,00	0,00	210.000,00	280.950,00	0,08
207/0	423000	423500	Стручне услуге	2.530.000,00	0,00	640.000,00	3.170.000,00	0,92
207/0	423000	423600	Услуге за домаћинство и угоститељство	80.430,00	0,00	0,00	80.430,00	0,02
207/0	423000	423700	Репрезентација	342.000,00	0,00	39.500,00	381.500,00	0,11
207/0	423000	423900	Остале опште услуге	352.000,00	0,00	70.000,00	422.000,00	0,12
208/0	424000	424900	Остале специјализоване услуге	1.830.000,00	0,00	410.000,00	2.240.000,00	0,65
209/0	426000	426900	Материјали за посебне намене	394.000,00	0,00	130.000,00	524.000,00	0,15
210/0	481000	481900	Дотације осталим непрофитним институцијама	150.000,00	0,00	0,00	150.000,00	0,04
210/1	512000	512200	Административна опрема	0,00	0,00	50.000,00	50.000,00	0,01
Укупно за аналитику		**5.02**		**14.000.380,00**				
Укупно за главу		**5.02**	**ТУРИСТИЧКА ОРГАНИЗАЦИЈА СЕНТА**	**14.000.380,00**	**0,00**	**1.570.000,00**	**15.570.380,00**	**4,50**
Глава		**5.03**	**УСТАНОВЕ КУЛТУРЕ**					
5.03.01	**КУЛТУРНО ОБРАЗОВНИ ЦЕНТАР ТУРЗО ЛАЈОШ**							
211/0	411000	411100	Плате, додаци и накнаде запослених	22.285.000,00	0,00	0,00	22.285.000,00	6,44

АНАЛИТИЧКИ ПЛАН РАСХОДА ИНДИРЕКТНИХ БУЏЕТСКИХ КОРИСНИКА
2024

Број позиције	Економ. класиф.	Расходи по наменама	Опис	Средства из буџета 01	Средства из сопствених извора 04	Средства из осталих извора	Укупно	Структура (%)
212/0	412000	412100	Допринос за пензијско и инвалидско осигурање	2.270.900,00	0,00	0,00	2.270.900,00	0,66
212/0	412000	412200	Допринос за здравствено осигурање	1.123.100,00	0,00	0,00	1.123.100,00	0,32
213/0	413000	413100	Накнаде у натури	65.000,00	0,00	0,00	65.000,00	0,02
214/0	414000	414400	Помоћ у медицинском лечењу запосленог или чланова уже породице и друге помоћи запосленом	250.000,00	0,00	0,00	250.000,00	0,07
215/0	415000	415100	Накнаде трошкова за запослене	1.040.000,00	0,00	0,00	1.040.000,00	0,30
216/0	416000	416100	Награде запосленима и остали посебни расходи	3.304.641,00	0,00	0,00	3.304.641,00	0,95
217/0	421000	421100	Трошкови платног промета и банкарских услуга	110.000,00	0,00	651,00	110.651,00	0,03
217/0	421000	421200	Енергетске услуге	6.880.000,00	0,00	0,00	6.880.000,00	1,99
217/0	421000	421300	Комуналне услуге	1.949.000,00	0,00	0,00	1.949.000,00	0,56
217/0	421000	421400	Услуге комуникација	328.000,00	0,00	0,00	328.000,00	0,09
217/0	421000	421500	Трошкови осигурања	118.000,00	0,00	0,00	118.000,00	0,03
218/0	423000	423200	Компјутерске услуге	155.000,00	0,00	0,00	155.000,00	0,04
218/0	423000	423400	Услуге информисања	49.000,00	0,00	0,00	49.000,00	0,01
218/0	423000	423500	Стручне услуге	1.400.000,00	0,00	0,00	1.400.000,00	0,40
218/0	423000	423600	Услуге за домаћинство и угоститељство	200.000,00	0,00	0,00	200.000,00	0,06
218/0	423000	423700	Репрезентација	100.000,00	0,00	0,00	100.000,00	0,03
220/0	425000	425100	Текуће поправке и одржавање зграда и објеката	308.000,00	0,00	0,00	308.000,00	0,09
220/0	425000	425200	Текуће поправке и одржавање опреме	427.000,00	0,00	0,00	427.000,00	0,12
221/0	426000	426100	Административни материјал	300.000,00	0,00	0,00	300.000,00	0,09
221/0	426000	426300	Материјали за образовање и усавршавање запослених	75.000,00	0,00	0,00	75.000,00	0,02
221/0	426000	426400	Материјали за саобраћај	120.000,00	0,00	0,00	120.000,00	0,03
221/0	426000	426800	Материјали за одржавање хигијене и угоститељство	160.000,00	0,00	0,00	160.000,00	0,05
221/0	426000	426900	Материјали за посебне намене	91.000,00	0,00	0,00	91.000,00	0,03
222/1	465000	465100	Остале текуће дотације и трансфери	825.000,00	0,00	0,00	825.000,00	0,24
223/0	482000	482100	Остали порези	50.000,00	0,00	0,00	50.000,00	0,01
223/0	482000	482200	Обавезне таксе	15.000,00	0,00	0,00	15.000,00	0,00
226/0	421000	421100	Трошкови платног промета и банкарских услуга	0,00	0,00	0,00	0,00	0,00
227/0	422000	422900	Остали трошкови транспорта	10.000,00	0,00	0,00	10.000,00	0,00
228/0	423000	423200	Компјутерске услуге	130.000,00	0,00	0,00	130.000,00	0,04
228/0	423000	423400	Услуге информисања	0,00	0,00	0,00	0,00	0,00
228/0	423000	423500	Стручне услуге	2.270.000,00	0,00	800.931,00	3.070.931,00	0,89
228/0	423000	423600	Услуге за домаћинство и угоститељство	200.000,00	0,00	0,00	200.000,00	0,06
228/0	423000	423700	Репрезентација	414.000,00	0,00	532.648,00	946.648,00	0,27
228/0	423000	423900	Остале опште услуге	100.000,00	0,00	154.260,00	254.260,00	0,07
229/0	424000	424200	Услуге образовања, културе и спорта	1.293.000,00	0,00	202.161,00	1.495.161,00	0,43
230/0	425000	425200	Текуће поправке и одржавање опреме	0,00	0,00	0,00	0,00	0,00
231/0	426000	426100	Административни материјал	40.000,00	0,00	0,00	40.000,00	0,01
231/0	426000	426600	Материјали за образовање, културу и спорт	170.000,00	0,00	0,00	170.000,00	0,05
231/0	426000	426800	Материјали за одржавање хигијене и угоститељство	0,00	0,00	5.000,00	5.000,00	0,00
231/0	426000	426900	Материјали за посебне намене	64.000,00	0,00	0,00	64.000,00	0,02
232/0	512000	512200	Административна опрема	0,00	0,00	0,00	0,00	0,00
233/0	515000	515100	Нематеријална имовина	200.000,00	0,00	120.000,00	320.000,00	0,09
234/0	421000	421500	Трошкови осигурања	0,00	0,00	0,00	0,00	0,00
235/0	422000	422100	Трошкови службених путовања у земљи	10.000,00	0,00	0,00	10.000,00	0,00
235/0	422000	422900	Остали трошкови транспорта	200.000,00	0,00	0,00	200.000,00	0,06
236/0	423000	423200	Компјутерске услуге	50.000,00	0,00	0,00	50.000,00	0,01
236/0	423000	423300	Услуге образовања и усавршавања запослених	0,00	0,00	0,00	0,00	0,00
236/0	423000	423400	Услуге информисања	180.000,00	0,00	0,00	180.000,00	0,05
236/0	423000	423500	Стручне услуге	2.614.000,00	0,00	3.875,00	2.617.875,00	0,76
236/0	423000	423600	Услуге за домаћинство и угоститељство	50.000,00	0,00	0,00	50.000,00	0,01

АНАЛИТИЧКИ ПЛАН РАСХОДА ИНДИРЕКТНИХ БУЏЕТСКИХ КОРИСНИКА
2024

Број позиције	Економ. класиф.	Расходи по наменама	Опис	Средства из буџета 01	Средства из сопствених извора 04	Средства из осталих извора	Укупно	Структура (%)
236/0	423000	423700	Репрезентација	106.000,00	0,00	30.000,00	136.000,00	0,04
236/0	423000	423900	Остале опште услуге	0,00	0,00	15.500,00	15.500,00	0,00
237/0	424000	424200	Услуге образовања, културе и спорта	1.428.000,00	0,00	339.717,00	1.767.717,00	0,51
238/0	425000	425200	Текуће поправке и одржавање опреме	0,00	0,00	0,00	0,00	0,00
239/0	426000	426100	Административни материјал	10.000,00	0,00	33.372,00	43.372,00	0,01
239/0	426000	426600	Материјали за образовање, културу и спорт	90.000,00	0,00	149.915,00	239.915,00	0,07
239/0	426000	426900	Материјали за посебне намене	119.000,00	0,00	0,00	119.000,00	0,03
240/0	512000	512200	Административна опрема	0,00	0,00	53.970,00	53.970,00	0,02
241/0	422000	422900	Остали трошкови транспорта	50.000,00	0,00	0,00	50.000,00	0,01
242/0	423000	423400	Услуге информисања	40.000,00	0,00	0,00	40.000,00	0,01
242/0	423000	423500	Стручне услуге	711.000,00	0,00	520.000,00	1.231.000,00	0,36
242/0	423000	423600	Услуге за домаћинство и угоститељство	170.000,00	0,00	120.000,00	290.000,00	0,08
242/0	423000	423700	Репрезентација	60.000,00	0,00	90.000,00	150.000,00	0,04
243/0	424000	424200	Услуге образовања, културе и спорта	2.550.000,00	0,00	1.270.000,00	3.820.000,00	1,10
Укупно за аналитику	**5.03.01**			**57.327.641,00**				
5.03.02	**СЕНЋАНСКО МАЂАРСКО КАМЕРНО ПОЗОРИШТЕ**							
211/0	411000	411100	Плате, додаци и накнаде запослених	11.265.000,00	0,00	0,00	11.265.000,00	3,26
212/0	412000	412100	Допринос за пензијско и инвалидско осигурање	1.126.500,00	0,00	0,00	1.126.500,00	0,33
212/0	412000	412200	Допринос за здравствено осигурање	529.126,00	0,00	0,00	529.126,00	0,15
213/0	413000	413100	Накнаде у натури	30.000,00	0,00	0,00	30.000,00	0,01
214/0	414000	414300	Отпремнине и помоћи	560.000,00	0,00	0,00	560.000,00	0,16
214/0	414000	414400	Помоћ у медицинском лечењу запосленог или чланова уже породице и друге помоћи запосленом	120.000,00	0,00	0,00	120.000,00	0,03
215/0	415000	415100	Накнаде трошкова за запослене	563.000,00	0,00	0,00	563.000,00	0,16
216/0	416000	416100	Награде запосленима и остали посебни расходи	525.000,00	0,00	0,00	525.000,00	0,15
217/0	421000	421100	Трошкови платног промета и банкарских услуга	80.000,00	0,00	0,00	80.000,00	0,02
217/0	421000	421400	Услуге комуникација	112.700,00	0,00	0,00	112.700,00	0,03
217/0	421000	421500	Трошкови осигурања	136.200,00	0,00	0,00	136.200,00	0,04
218/0	423000	423200	Компјутерске услуге	130.000,00	0,00	0,00	130.000,00	0,04
218/0	423000	423500	Стручне услуге	100.000,00	0,00	0,00	100.000,00	0,03
219/0	424000	424200	Услуге образовања, културе и спорта	290.000,00	0,00	0,00	290.000,00	0,08
220/0	425000	425200	Текуће поправке и одржавање опреме	36.000,00	0,00	0,00	36.000,00	0,01
221/0	426000	426100	Административни материјал	155.000,00	0,00	0,00	155.000,00	0,04
221/0	426000	426400	Материјали за саобраћај	51.000,00	0,00	0,00	51.000,00	0,01
221/0	426000	426800	Материјали за одржавање хигијене и угоститељство	63.000,00	0,00	0,00	63.000,00	0,02
223/0	482000	482100	Остали порези	41.000,00	0,00	0,00	41.000,00	0,01
223/0	482000	482200	Обавезне таксе	15.000,00	0,00	0,00	15.000,00	0,00
225/0	512000	512200	Административна опрема	0,00	0,00	0,00	0,00	0,00
226/0	421000	421100	Трошкови платног промета и банкарских услуга	0,00	0,00	6.200,00	6.200,00	0,00
227/0	422000	422100	Трошкови службених путовања у земљи	67.000,00	0,00	401.424,00	468.424,00	0,14
227/0	422000	422200	Трошкови службених путовања у иностранство	0,00	0,00	0,00	0,00	0,00
227/0	422000	422900	Остали трошкови транспорта	15.000,00	0,00	157.500,00	172.500,00	0,05
228/0	423000	423100	Административне услуге	0,00	0,00	0,00	0,00	0,00
228/0	423000	423200	Компјутерске услуге	0,00	0,00	0,00	0,00	0,00
228/0	423000	423400	Услуге информисања	30.000,00	0,00	361.516,00	391.516,00	0,11
228/0	423000	423500	Стручне услуге	280.000,00	0,00	2.983.854,00	3.263.854,00	0,94
228/0	423000	423600	Услуге за домаћинство и угоститељство	65.000,00	0,00	355.000,00	420.000,00	0,12
228/0	423000	423700	Репрезентација	150.000,00	0,00	433.947,00	583.947,00	0,17
228/0	423000	423900	Остале опште услуге	50.000,00	0,00	906.292,00	956.292,00	0,28
229/0	424000	424200	Услуге образовања, културе и спорта	950.000,00	0,00	5.011.712,00	5.961.712,00	1,72
230/0	425000	425200	Текуће поправке и одржавање опреме	0,00	0,00	150.300,00	150.300,00	0,04

АНАЛИТИЧКИ ПЛАН РАСХОДА ИНДИРЕКТНИХ БУЏЕТСКИХ КОРИСНИКА
2024

Број позиције	Економ. класиф.	Расходи по наменама	Опис	Средства из буџета 01	Средства из сопствених извора 04	Средства из осталих извора	Укупно	Структура (%)
231/0	426000	426400	Материјали за саобраћај	0,00	0,00	244.106,00	244.106,00	0,07
231/0	426000	426600	Материјали за образовање, културу и спорт	20.000,00	0,00	1.785.614,00	1.805.614,00	0,52
231/0	426000	426900	Материјали за посебне намене	40.000,00	0,00	864.732,00	904.732,00	0,26
232/0	512000	512200	Административна опрема	0,00	0,00	199.500,00	199.500,00	0,06
232/0	512000	512600	Опрема за образовање, науку, културу и спорт	0,00	0,00	1.325.020,00	1.325.020,00	0,38
Укупно за аналитику		**5.03.02**		**17.595.526,00**				
5.03.03	**СРПСКИ КУЛТУРНИ ЦЕНТАР СТЕВАН СРЕМАЦ**							
211/0	411000	411100	Плате, додаци и накнаде запослених	3.745.000,00	0,00	0,00	3.745.000,00	1,08
212/0	412000	412100	Допринос за пензијско и инвалидско осигурање	380.000,00	0,00	0,00	380.000,00	0,11
212/0	412000	412200	Допринос за здравствено осигурање	190.000,00	0,00	0,00	190.000,00	0,05
214/0	414000	414400	Помоћ у медицинском лечењу запосленог или чланова уже породице и друге помоћи запосленом	500,00	0,00	0,00	500,00	0,00
215/0	415000	415100	Накнаде трошкова за запослене	130.000,00	0,00	0,00	130.000,00	0,04
217/0	421000	421100	Трошкови платног промета и банкарских услуга	10.000,00	0,00	0,00	10.000,00	0,00
217/0	421000	421200	Енергетске услуге	495.000,00	0,00	0,00	495.000,00	0,14
217/0	421000	421300	Комуналне услуге	162.000,00	0,00	10.000,00	172.000,00	0,05
217/0	421000	421400	Услуге комуникација	100.000,00	0,00	0,00	100.000,00	0,03
217/0	421000	421500	Трошкови осигурања	68.000,00	0,00	0,00	68.000,00	0,02
218/0	423000	423100	Административне услуге	600.000,00	0,00	0,00	600.000,00	0,17
218/0	423000	423200	Компјутерске услуге	698.000,00	0,00	0,00	698.000,00	0,20
218/0	423000	423400	Услуге информисања	20.000,00	0,00	65.000,00	85.000,00	0,02
218/0	423000	423500	Стручне услуге	1.300.000,00	340.000,00	0,00	1.640.000,00	0,47
218/0	423000	423600	Услуге за домаћинство и угоститељство	380.000,00	0,00	455.000,00	835.000,00	0,24
218/0	423000	423700	Репрезентација	290.000,00	0,00	30.000,00	320.000,00	0,09
218/0	423000	423900	Остале опште услуге	999.000,00	0,00	0,00	999.000,00	0,29
219/0	424000	424200	Услуге образовања, културе и спорта	530.000,00	0,00	230.000,00	760.000,00	0,22
219/0	424000	424900	Остале специјализоване услуге	470.000,00	0,00	360.000,00	830.000,00	0,24
220/0	425000	425100	Текуће поправке и одржавање зграда и објеката	20.000,00	0,00	0,00	20.000,00	0,01
220/0	425000	425200	Текуће поправке и одржавање опреме	20.000,00	0,00	0,00	20.000,00	0,01
221/0	426000	426100	Административни материјал	75.000,00	0,00	0,00	75.000,00	0,02
221/0	426000	426400	Материјали за саобраћај	20.000,00	0,00	0,00	20.000,00	0,01
221/0	426000	426600	Материјали за образовање, културу и спорт	115.000,00	0,00	0,00	115.000,00	0,03
221/0	426000	426800	Материјали за одржавање хигијене и угоститељство	15.000,00	0,00	0,00	15.000,00	0,00
221/0	426000	426900	Материјали за посебне намене	1.000,00	0,00	0,00	1.000,00	0,00
223/0	482000	482100	Остали порези	25.000,00	0,00	0,00	25.000,00	0,01
225/0	512000	512200	Административна опрема	30.000,00	0,00	0,00	30.000,00	0,01
225/0	512000	512600	Опрема за образовање, науку, културу и спорт	500,00	0,00	0,00	500,00	0,00
Укупно за аналитику		**5.03.03**		**10.889.000,00**				
5.03.04	**ИСТОРИЈСКИ АРХИВ**							
211/0	411000	411100	Плате, додаци и накнаде запослених	12.900.000,00	0,00	3.659.000,00	16.559.000,00	4,78
212/0	412000	412100	Допринос за пензијско и инвалидско осигурање	1.307.000,00	0,00	400.000,00	1.707.000,00	0,49
212/0	412000	412200	Допринос за здравствено осигурање	653.000,00	0,00	194.000,00	847.000,00	0,24
213/0	413000	413100	Накнаде у натури	75.000,00	0,00	0,00	75.000,00	0,02
214/0	414000	414300	Отпремнине и помоћи	0,00	0,00	0,00	0,00	0,00
215/0	415000	415100	Накнаде трошкова за запослене	700.000,00	0,00	250.000,00	950.000,00	0,27
216/0	416000	416100	Награде запосленима и остали посебни расходи	0,00	0,00	380.000,00	380.000,00	0,11
217/0	421000	421100	Трошкови платног промета и банкарских услуга	75.000,00	0,00	2.000,00	77.000,00	0,02
217/0	421000	421200	Енергетске услуге	490.000,00	0,00	850.000,00	1.340.000,00	0,39
217/0	421000	421300	Комуналне услуге	138.000,00	0,00	0,00	138.000,00	0,04
217/0	421000	421400	Услуге комуникација	165.000,00	0,00	0,00	165.000,00	0,05
217/0	421000	421500	Трошкови осигурања	231.000,00	0,00	0,00	231.000,00	0,07

АНАЛИТИЧКИ ПЛАН РАСХОДА ИНДИРЕКТНИХ БУЏЕТСКИХ КОРИСНИКА
2024

Број позиције	Економ. класиф.	Расходи по наменама	Опис	Средства из буџета 01	Средства из сопствених извора 04	Средства из осталих извора	Укупно	Структура (%)
218/0	423000	423100	Административне услуге	480.000,00	0,00	50.000,00	530.000,00	0,15
218/0	423000	423200	Компјутерске услуге	0,00	0,00	60.000,00	60.000,00	0,02
218/0	423000	423300	Услуге образовања и усавршавања запослених	40.000,00	0,00	0,00	40.000,00	0,01
218/0	423000	423400	Услуге информисања	10.000,00	150.000,00	60.000,00	220.000,00	0,06
218/0	423000	423500	Стручне услуге	50.000,00	50.000,00	100.000,00	200.000,00	0,06
218/0	423000	423600	Услуге за домаћинство и угоститељство	0,00	50.000,00	40.000,00	90.000,00	0,03
218/0	423000	423700	Репрезентација	0,00	400.000,00	336.000,00	736.000,00	0,21
218/0	423000	423900	Остале опште услуге	0,00	100.000,00	860.000,00	960.000,00	0,28
219/0	424000	424200	Услуге образовања, културе и спорта	0,00	100.000,00	160.000,00	260.000,00	0,08
220/0	425000	425100	Текуће поправке и одржавање зграда и објеката	0,00	184.260,00	220.000,00	404.260,00	0,12
220/0	425000	425200	Текуће поправке и одржавање опреме	0,00	37.500,00	210.000,00	247.500,00	0,07
221/0	426000	426100	Административни материјал	0,00	10.000,00	230.000,00	240.000,00	0,07
221/0	426000	426300	Материјали за образовање и усавршавање запослених	165.000,00	0,00	0,00	165.000,00	0,05
221/0	426000	426400	Материјали за саобраћај	390.000,00	100.000,00	70.000,00	560.000,00	0,16
221/0	426000	426800	Материјали за одржавање хигијене и угоститељство	0,00	0,00	20.000,00	20.000,00	0,01
221/0	426000	426900	Материјали за посебне намене	0,00	0,00	274.000,00	274.000,00	0,08
223/0	482000	482100	Остали порези	60.000,00	0,00	0,00	60.000,00	0,02
223/0	482000	482200	Обавезне таксе	15.000,00	0,00	0,00	15.000,00	0,00
224/0	511000	511400	Пројектно планирање	0,00	0,00	140.000,00	140.000,00	0,04
225/0	512000	512200	Административна опрема	100.000,00	110.000,00	800.000,00	1.010.000,00	0,29
Укупно за аналитику		**5.03.04**		**18.044.000,00**				
Укупно за главу		**5.03**	**УСТАНОВЕ КУЛТУРЕ**	**103.856.167,00**	**1.631.760,00**	**30.143.717,00**	**135.631.644,00**	**39,19**
Глава		**5.04**	**МЕСНЕ ЗАЈЕДНИЦЕ**					
5.04.01	**МЕСНА ЗАЈЕДНИЦА ТИСАПАРТ АЛВЕГ**							
244/0	411000	411100	Плате, додаци и накнаде запослених	650.000,00	0,00	0,00	650.000,00	0,19
245/0	412000	412100	Допринос за пензијско и инвалидско осигурање	65.000,00	0,00	0,00	65.000,00	0,02
245/0	412000	412200	Допринос за здравствено осигурање	34.000,00	0,00	0,00	34.000,00	0,01
246/0	414000	414300	Отпремнине и помоћи	267.000,00	0,00	0,00	267.000,00	0,08
246/0	414000	414400	Помоћ у медицинском лечењу запосленог или чланова уже породице и друге помоћи запосленом	20.000,00	0,00	0,00	20.000,00	0,01
247/0	415000	415100	Накнаде трошкова за запослене	30.000,00	0,00	0,00	30.000,00	0,01
248/0	416000	416100	Награде запосленима и остали посебни расходи	0,00	0,00	0,00	0,00	0,00
249/0	421000	421100	Трошкови платног промета и банкарских услуга	5.000,00	0,00	0,00	5.000,00	0,00
249/0	421000	421200	Енергетске услуге	330.000,00	0,00	0,00	330.000,00	0,10
249/0	421000	421300	Комуналне услуге	40.000,00	0,00	0,00	40.000,00	0,01
249/0	421000	421400	Услуге комуникација	40.000,00	0,00	0,00	40.000,00	0,01
251/0	423000	423500	Стручне услуге	320.000,00	0,00	0,00	320.000,00	0,09
251/0	423000	423700	Репрезентација	60.000,00	0,00	10.000,00	70.000,00	0,02
252/0	424000	424900	Остале специјализоване услуге	30.000,00	0,00	0,00	30.000,00	0,01
253/0	425000	425200	Текуће поправке и одржавање опреме	0,00	0,00	0,00	0,00	0,00
254/0	426000	426100	Административни материјал	10.000,00	0,00	0,00	10.000,00	0,00
254/0	426000	426400	Материјали за саобраћај	0,00	0,00	0,00	0,00	0,00
254/0	426000	426800	Материјали за одржавање хигијене и угоститељство	20.000,00	0,00	0,00	20.000,00	0,01
254/0	426000	426900	Материјали за посебне намене	40.000,00	0,00	0,00	40.000,00	0,01
Укупно за аналитику		**5.04.01**		**1.961.000,00**				
5.04.02	**МЕСНА ЗАЈЕДНИЦА ЦЕНТАР ТОПАРТ**							
244/0	411000	411100	Плате, додаци и накнаде запослених	1.745.000,00	0,00	0,00	1.745.000,00	0,50
245/0	412000	412100	Допринос за пензијско и инвалидско осигурање	174.500,00	0,00	0,00	174.500,00	0,05
245/0	412000	412200	Допринос за здравствено осигурање	90.000,00	0,00	0,00	90.000,00	0,03
246/0	414000	414400	Помоћ у медицинском лечењу запосленог или чланова уже породице и друге помоћи	70.000,00	0,00	0,00	70.000,00	0,02

АНАЛИТИЧКИ ПЛАН РАСХОДА ИНДИРЕКТНИХ БУЏЕТСКИХ КОРИСНИКА
2024

Број позиције	Економ. класиф.	Расходи по наменама	Опис	Средства из буџета 01	Средства из сопствених извора 04	Средства из осталих извора	Укупно	Структура (%)
			запосленом					
247/0	415000	415100	Накнаде трошкова за запослене	80.000,00	0,00	0,00	80.000,00	0,02
249/0	421000	421100	Трошкови платног промета и банкарских услуга	20.000,00	0,00	0,00	20.000,00	0,01
249/0	421000	421200	Енергетске услуге	201.000,00	0,00	0,00	201.000,00	0,06
249/0	421000	421300	Комуналне услуге	62.000,00	0,00	0,00	62.000,00	0,02
249/0	421000	421400	Услуге комуникација	50.000,00	0,00	0,00	50.000,00	0,01
249/0	421000	421900	Остали трошкови	45.000,00	0,00	0,00	45.000,00	0,01
250/0	422000	422900	Остали трошкови транспорта	20.000,00	0,00	0,00	20.000,00	0,01
251/0	423000	423100	Административне услуге	0,00	0,00	0,00	0,00	0,00
251/0	423000	423200	Компјутерске услуге	10.000,00	0,00	0,00	10.000,00	0,00
251/0	423000	423400	Услуге информисања	20.000,00	0,00	0,00	20.000,00	0,01
251/0	423000	423500	Стручне услуге	0,00	0,00	0,00	0,00	0,00
251/0	423000	423700	Репрезентација	40.000,00	0,00	0,00	40.000,00	0,01
251/0	423000	423900	Остале опште услуге	0,00	0,00	0,00	0,00	0,00
252/0	424000	424200	Услуге образовања, културе и спорта	0,00	0,00	0,00	0,00	0,00
252/0	424000	424500	Услуге одржавања националних паркова и природних површина	0,00	0,00	0,00	0,00	0,00
252/0	424000	424900	Остале специјализоване услуге	20.000,00	0,00	0,00	20.000,00	0,01
253/0	425000	425200	Текуће поправке и одржавање опреме	10.000,00	0,00	0,00	10.000,00	0,00
254/0	426000	426100	Административни материјал	10.000,00	0,00	0,00	10.000,00	0,00
254/0	426000	426400	Материјали за саобраћај	10.000,00	0,00	0,00	10.000,00	0,00
254/0	426000	426600	Материјали за образовање, културу и спорт	0,00	0,00	0,00	0,00	0,00
254/0	426000	426800	Материјали за одржавање хигијене и угоститељство	20.000,00	0,00	0,00	20.000,00	0,01
254/0	426000	426900	Материјали за посебне намене	41.140,00	0,00	0,00	41.140,00	0,01
255/0	481000	481900	Дотације осталим непрофитним институцијама	30.000,00	0,00	0,00	30.000,00	0,01
256/0	482000	482200	Обавезне таксе	0,00	0,00	0,00	0,00	0,00
256/0	482000	482300	Новчане казне, пенали и камате	0,00	0,00	0,00	0,00	0,00
Укупно за аналитику		**5.04.02**		**2.768.640,00**				
5.04.03	**МЕСНА ЗАЈЕДНИЦА КЕРТЕК**							
244/0	411000	411100	Плате, додаци и накнаде запослених	1.720.000,00	0,00	0,00	1.720.000,00	0,50
245/0	412000	412100	Допринос за пензијско и инвалидско осигурање	172.000,00	0,00	0,00	172.000,00	0,05
245/0	412000	412200	Допринос за здравствено осигурање	89.000,00	0,00	0,00	89.000,00	0,03
246/0	414000	414400	Помоћ у медицинском лечењу запосленог или чланова уже породице и друге помоћи запосленом	70.000,00	0,00	0,00	70.000,00	0,02
247/0	415000	415100	Накнаде трошкова за запослене	75.000,00	0,00	0,00	75.000,00	0,02
249/0	421000	421100	Трошкови платног промета и банкарских услуга	5.000,00	0,00	0,00	5.000,00	0,00
249/0	421000	421200	Енергетске услуге	500.000,00	0,00	0,00	500.000,00	0,14
249/0	421000	421300	Комуналне услуге	60.000,00	0,00	0,00	60.000,00	0,02
249/0	421000	421400	Услуге комуникација	45.000,00	0,00	0,00	45.000,00	0,01
251/0	423000	423200	Компјутерске услуге	0,00	0,00	0,00	0,00	0,00
251/0	423000	423500	Стручне услуге	26.000,00	0,00	0,00	26.000,00	0,01
251/0	423000	423700	Репрезентација	10.000,00	0,00	0,00	10.000,00	0,00
253/0	425000	425200	Текуће поправке и одржавање опреме	0,00	0,00	0,00	0,00	0,00
254/0	426000	426100	Административни материјал	10.000,00	0,00	0,00	10.000,00	0,00
254/0	426000	426400	Материјали за саобраћај	10.000,00	0,00	0,00	10.000,00	0,00
254/0	426000	426600	Материјали за образовање, културу и спорт	10.000,00	0,00	0,00	10.000,00	0,00
254/0	426000	426800	Материјали за одржавање хигијене и угоститељство	10.000,00	0,00	0,00	10.000,00	0,00
254/0	426000	426900	Материјали за посебне намене	20.000,00	0,00	0,00	20.000,00	0,01
257/0	512000	512200	Административна опрема	61.600,00	0,00	0,00	61.600,00	0,02
Укупно за аналитику		**5.04.03**		**2.893.600,00**				
5.04.04	**МЕСНА ЗАЈЕДНИЦА ГОРЊИ БРЕГ**							
244/0	411000	411100	Плате, додаци и накнаде запослених	1.700.000,00	0,00	0,00	1.700.000,00	0,49

АНАЛИТИЧКИ ПЛАН РАСХОДА ИНДИРЕКТНИХ БУЏЕТСКИХ КОРИСНИКА
2024

Број позиције	Економ. класиф.	Расходи по наменама	Опис	Средства из буџета 01	Средства из сопствених извора 04	Средства из осталих извора	Укупно	Структура (%)
245/0	412000	412100	Допринос за пензијско и инвалидско осигурање	170.000,00	0,00	0,00	170.000,00	0,05
245/0	412000	412200	Допринос за здравствено осигурање	88.000,00	0,00	0,00	88.000,00	0,03
246/0	414000	414400	Помоћ у медицинском лечењу запосленог или чланова уже породице и друге помоћи запосленом	70.000,00	0,00	0,00	70.000,00	0,02
247/0	415000	415100	Накнаде трошкова за запослене	75.000,00	0,00	0,00	75.000,00	0,02
249/0	421000	421100	Трошкови платног промета и банкарских услуга	5.000,00	0,00	0,00	5.000,00	0,00
249/0	421000	421200	Енергетске услуге	360.000,00	0,00	0,00	360.000,00	0,10
249/0	421000	421400	Услуге комуникација	15.000,00	0,00	0,00	15.000,00	0,00
251/0	423000	423700	Репрезентација	95.000,00	0,00	0,00	95.000,00	0,03
251/0	423000	423900	Остале опште услуге	0,00	0,00	0,00	0,00	0,00
253/0	425000	425100	Текуће поправке и одржавање зграда и објеката	52.000,00	0,00	0,00	52.000,00	0,02
253/0	425000	425200	Текуће поправке и одржавање опреме	0,00	0,00	0,00	0,00	0,00
254/0	426000	426100	Административни материјал	30.000,00	0,00	0,00	30.000,00	0,01
254/0	426000	426400	Материјали за саобраћај	200.000,00	0,00	0,00	200.000,00	0,06
254/0	426000	426800	Материјали за одржавање хигијене и угоститељство	7.000,00	0,00	0,00	7.000,00	0,00
254/0	426000	426900	Материјали за посебне намене	90.000,00	0,00	0,00	90.000,00	0,03
Укупно за аналитику	**5.04.04**			**2.957.000,00**				
5.04.05	**МЕСНА ЗАЈЕДНИЦА БАЧКА БОГАРАШ**							
244/0	411000	411100	Плате, додаци и накнаде запослених	920.000,00	0,00	0,00	920.000,00	0,27
245/0	412000	412100	Допринос за пензијско и инвалидско осигурање	92.000,00	0,00	0,00	92.000,00	0,03
245/0	412000	412200	Допринос за здравствено осигурање	47.500,00	0,00	0,00	47.500,00	0,01
246/0	414000	414400	Помоћ у медицинском лечењу запосленог или чланова уже породице и друге помоћи запосленом	35.000,00	0,00	0,00	35.000,00	0,01
247/0	415000	415100	Накнаде трошкова за запослене	40.000,00	0,00	0,00	40.000,00	0,01
249/0	421000	421100	Трошкови платног промета и банкарских услуга	5.000,00	0,00	0,00	5.000,00	0,00
249/0	421000	421200	Енергетске услуге	90.000,00	0,00	0,00	90.000,00	0,03
249/0	421000	421300	Комуналне услуге	30.000,00	0,00	0,00	30.000,00	0,01
249/0	421000	421400	Услуге комуникација	15.000,00	0,00	0,00	15.000,00	0,00
249/0	421000	421600	Закуп имовине и опреме	240.000,00	0,00	0,00	240.000,00	0,07
250/0	422000	422100	Трошкови службених путовања у земљи	30.000,00	0,00	0,00	30.000,00	0,01
251/0	423000	423500	Стручне услуге	700.000,00	0,00	0,00	700.000,00	0,20
251/0	423000	423700	Репрезентација	110.000,00	0,00	0,00	110.000,00	0,03
251/0	423000	423900	Остале опште услуге	0,00	0,00	0,00	0,00	0,00
253/0	425000	425200	Текуће поправке и одржавање опреме	20.000,00	0,00	0,00	20.000,00	0,01
254/0	426000	426100	Административни материјал	10.000,00	0,00	0,00	10.000,00	0,00
254/0	426000	426400	Материјали за саобраћај	80.000,00	0,00	0,00	80.000,00	0,02
254/0	426000	426800	Материјали за одржавање хигијене и угоститељство	10.000,00	0,00	0,00	10.000,00	0,00
254/0	426000	426900	Материјали за посебне намене	50.000,00	0,00	0,00	50.000,00	0,01
Укупно за аналитику	**5.04.05**			**2.524.500,00**				
5.04.06	**МЕСНА ЗАЈЕДНИЦА ТОРЊОШ**							
244/0	411000	411100	Плате, додаци и накнаде запослених	1.680.000,00	0,00	0,00	1.680.000,00	0,49
245/0	412000	412100	Допринос за пензијско и инвалидско осигурање	168.000,00	0,00	0,00	168.000,00	0,05
245/0	412000	412200	Допринос за здравствено осигурање	87.000,00	0,00	0,00	87.000,00	0,03
246/0	414000	414400	Помоћ у медицинском лечењу запосленог или чланова уже породице и друге помоћи запосленом	70.000,00	0,00	0,00	70.000,00	0,02
247/0	415000	415100	Накнаде трошкова за запослене	75.000,00	0,00	0,00	75.000,00	0,02
248/0	416000	416100	Награде запосленима и остали посебни расходи	142.500,00	0,00	0,00	142.500,00	0,04
249/0	421000	421100	Трошкови платног промета и банкарских услуга	5.000,00	0,00	0,00	5.000,00	0,00
249/0	421000	421200	Енергетске услуге	40.000,00	0,00	0,00	40.000,00	0,01
249/0	421000	421300	Комуналне услуге	16.000,00	0,00	0,00	16.000,00	0,00
249/0	421000	421400	Услуге комуникација	20.000,00	0,00	0,00	20.000,00	0,01

АНАЛИТИЧКИ ПЛАН РАСХОДА ИНДИРЕКТНИХ БУЏЕТСКИХ КОРИСНИКА
2024

Број позиције	Економ. класиф.	Расходи по наменама	Опис	Средства из буџета 01	Средства из сопствених извора 04	Средства из осталих извора	Укупно	Структура (%)
250/0	422000	422100	Трошкови службених путовања у земљи	40.000,00	0,00	0,00	40.000,00	0,01
251/0	423000	423700	Репрезентација	40.000,00	0,00	0,00	40.000,00	0,01
252/0	424000	424900	Остале специјализоване услуге	20.000,00	0,00	0,00	20.000,00	0,01
254/0	426000	426100	Административни материјал	10.000,00	0,00	0,00	10.000,00	0,00
254/0	426000	426200	Материјали за пољопривреду	0,00	0,00	0,00	0,00	0,00
254/0	426000	426400	Материјали за саобраћај	100.000,00	0,00	0,00	100.000,00	0,03
254/0	426000	426800	Материјали за одржавање хигијене и угоститељство	10.000,00	0,00	0,00	10.000,00	0,00
254/0	426000	426900	Материјали за посебне намене	67.500,00	0,00	0,00	67.500,00	0,02
Укупно за аналитику		**5.04.06**		**2.591.000,00**				
5.04.07	**МЕСНА ЗАЈЕДНИЦА КЕВИ**							
244/0	411000	411100	Плате, додаци и накнаде запослених	880.000,00	0,00	0,00	880.000,00	0,25
245/0	412000	412100	Допринос за пензијско и инвалидско осигурање	89.000,00	0,00	0,00	89.000,00	0,03
245/0	412000	412200	Допринос за здравствено осигурање	46.000,00	0,00	0,00	46.000,00	0,01
246/0	414000	414400	Помоћ у медицинском лечењу запосленог или чланова уже породице и друге помоћи запосленом	35.000,00	0,00	0,00	35.000,00	0,01
247/0	415000	415100	Накнаде трошкова за запослене	385.000,00	0,00	0,00	385.000,00	0,11
248/0	416000	416100	Награде запосленима и остали посебни расходи	146.000,00	0,00	0,00	146.000,00	0,04
249/0	421000	421100	Трошкови платног промета и банкарских услуга	5.000,00	0,00	0,00	5.000,00	0,00
249/0	421000	421200	Енергетске услуге	100.000,00	0,00	0,00	100.000,00	0,03
249/0	421000	421300	Комуналне услуге	100.000,00	0,00	0,00	100.000,00	0,03
249/0	421000	421400	Услуге комуникација	50.000,00	0,00	0,00	50.000,00	0,01
250/0	422000	422900	Остали трошкови транспорта	163.500,00	0,00	0,00	163.500,00	0,05
251/0	423000	423200	Компјутерске услуге	5.000,00	0,00	0,00	5.000,00	0,00
251/0	423000	423400	Услуге информисања	50.000,00	0,00	0,00	50.000,00	0,01
251/0	423000	423500	Стручне услуге	800.000,00	0,00	0,00	800.000,00	0,23
251/0	423000	423600	Услуге за домаћинство и угоститељство	0,00	0,00	0,00	0,00	0,00
251/0	423000	423700	Репрезентација	40.000,00	0,00	0,00	40.000,00	0,01
251/0	423000	423900	Остале опште услуге	60.000,00	0,00	0,00	60.000,00	0,02
254/0	426000	426100	Административни материјал	20.000,00	0,00	0,00	20.000,00	0,01
254/0	426000	426400	Материјали за саобраћај	70.000,00	0,00	0,00	70.000,00	0,02
254/0	426000	426800	Материјали за одржавање хигијене и угоститељство	25.000,00	0,00	0,00	25.000,00	0,01
254/0	426000	426900	Материјали за посебне намене	40.000,00	0,00	0,00	40.000,00	0,01
Укупно за аналитику		**5.04.07**		**3.109.500,00**				
Укупно за главу		**5.04**	**МЕСНЕ ЗАЈЕДНИЦЕ**	**18.805.240,00**	**0,00**	**10.000,00**	**18.815.240,00**	**5,44**
Укупно за раздео		**5**	**ОПШТИНСКА УПРАВА**	**295.605.787,00**	**1.631.760,00**	**48.830.517,00**	**346.068.064,00**	**100,00**
Укупно за			**БУЏЕТ ОПШТИНЕ**	**295.605.787,00**	**1.631.760,00**	**48.830.517,00**	**346.068.064,00**	**100,00**

Назив локалне власти **СЕНТА** **(написати назив)**

БРОЈ ЗАПОСЛЕНИХ У 2024. ГОДИНИ

Табела 1.

Т1 - УКУПАН БРОЈ ЗАПОСЛЕНИХ ЧИЈЕ СЕ ПЛАТЕ ФИНАНСИРАЈУ ИЗ СВИХ ИЗВОРА НА ЕКОНОМСКИМ КЛАСИФИКАЦИЈАМА 411 И 412

Редни број	Директни и индиректни корисници буџетских средстава локалне власти	**Број запослених у октобру 2023. године**			**Запослени који су одсутни са рада у октобру 2023. године (по основу боловања, пл. одсуства, непл. одсуства и сл.)**			**Укупан број запослених у октобру 2023. године**			**Планирани број запослених на дан 01.01.2024. године**			**Планирано увећање броја запослених до 1. децембра 2024. године**			**Планирано смањење броја запослених до 1. децембра 2024. године**			**Укупан број запослених 1. децембра 2024. године**		
		Број запослених на неодређено	**Број запослених на одређено**	**Укупан број запослених**	**Број запослених на неодређено**	**Број запослених на одређено**	**Укупан број запослених**	**Број запослених на неодређено**	**Број запослених на одређено**	**Укупан број запослених**	**Број запослених на неодређено**	**Број запослених на одређено**	**Укупан број запослених**	**Број запослених на неодређено**	**Број запослених на одређено**	**Укупан број запослених**	**Број запослених на неодређено**	**Број запослених на одређено**	**Укупан број запослених**	**Број запослених на неодређено**	**Број запослених на одређено**	**Укупан број запослених**
1	*2*	*3*	*4*	*5(3+4)*	*6*	*7*	*8(6+7)*	*9*	*10*	*11*	*12*	*13*	*14(12+13)*	*15*	*16*	*17(15+16)*	*18*	*19*	*20(18+19)*	*21*	*22*	*23(21+22)*
1	**Органи и службе локалне власти**	**66**	**13**	**79**	**2**	**0**	**2**	**68**	**13**	**81**	**66**	**13**	**79**	**0**	**0**	**0**	**0**	**0**	**0**	**66**	**13**	**79**
	Изабрана лица		8	8		0	0		8	8		8	8		0	0		0	0		8	8
	Постављена лица		3	3		0	0		3	3		3	3		0	0		0	0		3	3
	Запослени	66	2	68	2	0	2	68	2	70	66	2	68	0	0	0	0	0	0	66	2	68
2	**Установе културе**	**25**	**17**	**42**	**0**	**0**	**0**	**25**	**17**	**42**	**25**	**17**	**42**	**0**	**0**	**0**	**0**	**0**	**0**	**25**	**17**	**42**
	Постављена лица		4	4		0	0		4	4		4	4		0	0		0	0		4	4
	Запослени	25	13	38	0	0	0	25	13	38	25	13	38	0	0	0	0	0	0	25	13	38
3	**Остале установе из области јавних служби које се финансирају из буџета** (навести назив установе):	**1**	**4**	**5**	**0**	**0**	**0**	**1**	**4**	**5**	**1**	**4**	**5**	**0**	**0**	**0**	**0**	**0**	**0**	**1**	**4**	**5**
	1. Општинско јавног правобранилаштво	1	1	2	0	0	0	1	1	2	1	1	2	0	0	0	0	0	0	1	1	2
	Постављена лица		1	1		0	0		1	1		1	1		0	0		0	0		1	1
	Запослени	1	0	1	0	0	0	1	0	1	1	0	1	0	0	0	0	0	0	1	0	1
	2. Туристичка организација општине Сента	0	3	3	0	0	0	0	3	3	0	3	3	0	0	0	0	0	0	0	3	3
	Постављена лица		1	1		0	0		1	1		1	1		0	0		0	0		1	1
	Запослени	0	2	2	0	0	0	0	2	2	0	2	2	0	0	0	0	0	0	0	2	2
	3.	0	0	0	0	0	0	0	0	0	0	0	0	0	0	0	0	0	0	0	0	0
	Постављена лица		0	0		0	0		0	0		0	0		0	0		0	0		0	0
	Запослени	0	0	0	0	0	0	0	0	0	0	0	0	0	0	0	0	0	0	0	0	0
	4.	0	0	0	0	0	0	0	0	0	0	0	0	0	0	0	0	0	0	0	0	0
	Постављена лица		0	0		0	0		0	0		0	0		0	0		0	0		0	0
	Запослени	0	0	0	0	0	0	0	0	0	0	0	0	0	0	0	0	0	0	0	0	0
	5.	0	0	0	0	0	0	0	0	0	0	0	0	0	0	0	0	0	0	0	0	0
	Постављена лица		0	0		0	0		0	0		0	0		0	0		0	0		0	0
	Запослени	0	0	0	0	0	0	0	0	0	0	0	0	0	0	0	0	0	0	0	0	0
4	**Дирекције основане од стране локалне власти**	**0**	**0**	**0**	**0**	**0**	**0**	**0**	**0**	**0**	**0**	**0**	**0**	**0**	**0**	**0**	**0**	**0**	**0**	**0**	**0**	**0**
	Постављена лица		0	0		0	0		0	0		0	0		0	0		0	0		0	0
	Запослени	0	0	0	0	0	0	0	0	0	0	0	0	0	0	0	0	0	0	0	0	0
5	**Месне заједнице**	**7**	**4**	**11**	**0**	**0**	**0**	**7**	**4**	**11**	**7**	**4**	**11**	**0**	**0**	**0**	**0**	**0**	**0**	**7**	**4**	**11**
	Изабрана лица		0	0		0	0		0	0		0	0		0	0		0	0		0	0
	Запослени	7	4	11	0	0	0	7	4	11	7	4	11	0	0	0	0	0	0	7	4	11
6	**Предшколске установе**	**78**	**16**	**94**	**0**	**0**	**0**	**78**	**16**	**94**	**78**	**16**	**94**	**0**	**0**	**0**	**0**	**0**	**0**	**78**	**16**	**94**
	Постављена лица		1	1		0	0		1	1		1	1		0	0		0	0		1	1
	Запослени	78	15	93	0	0	0	78	15	93	78	15	93	0	0	0	0	0	0	78	15	93
7	**Нове установе и органи** (навести назив установа и	**0**	**0**	**0**	**0**	**0**	**0**	**0**	**0**	**0**	**0**	**0**	**0**	**0**	**0**	**0**	**0**	**0**	**0**	**0**	**0**	**0**
	1.	0	0	0	0	0	0	0	0	0	0	0	0	0	0	0	0	0	0	0	0	0
	Постављена лица		0	0		0	0		0	0		0	0		0	0		0	0		0	0
	Запослени	0	0	0	0	0	0	0	0	0	0	0	0	0	0	0	0	0	0	0	0	0
	2.	0	0	0	0	0	0	0	0	0	0	0	0	0	0	0	0	0	0	0	0	0
	Постављена лица		0	0		0	0		0	0		0	0		0	0		0	0		0	0
	Запослени	0	0	0	0	0	0	0	0	0	0	0	0	0	0	0	0	0	0	0	0	0
	3.	0	0	0	0	0	0	0	0	0	0	0	0	0	0	0	0	0	0	0	0	0
	Постављена лица		0	0		0	0		0	0		0	0		0	0		0	0		0	0
	Запослени	0	0	0	0	0	0	0	0	0	0	0	0	0	0	0	0	0	0	0	0	0
8	***Укупно за све кориснике буџета који се финансирају са економских класификација 411 и 412***	**177**	**54**	**231**	**2**	**0**	**2**	**179**	**54**	**233**	**177**	**54**	**231**	**0**	**0**	**0**	**0**	**0**	**0**	**177**	**54**	**231**
	Изабрана лица		8	8		0	0		8	8		8	8		0	0		0	0		8	8
	Постављена лица		10	10		0	0		10	10		10	10		0	0		0	0		10	10
	Запослени	177	36	213	2	0	2	179	36	215	177	36	213	0	0	0	0	0	0	177	36	213

Назив локалне власти **СЕНТА**

Табела 1.

Т1.1 - БРОЈ ЗАПОСЛЕНИХ ЧИЈЕ СЕ ПЛАТЕ ФИНАНСИРАЈУ ИЗ БУЏЕТА ЈЕДИНИЦЕ ЛОКАЛНЕ ВЛАСТИ НА ЕКОНОМСКИМ КЛАСИФИКАЦИЈАМА 411 И 412

Редни број	Директни и индиректни корисници буџетских средстава локалне власти	**Број запослених у октобру 2023. године**			**Запослени који су одсутни са рада у октобру 2023. године (по основу боловања, пл. одсуства, непл. одсуства и сл.)**			**Укупан број запослених у октобру 2023. године**			**Планирани број запослених на дан 01.01.2024. године**			**Планирано увећање броја запослених до 1. децембра 2024. године**			**Планирано смањење броја запослених до 1. децембра 2024. године**			**Укупан број запослених 1. децембра 2024. године**		
		Број запослених на неодређено	**Број запослених на одређено**	**Укупан број запослених**	**Број запослених на неодређено**	**Број запослених на одређено**	**Укупан број запослених**	**Број запослених на неодређено**	**Број запослених на одређено**	**Укупан број запослених**	**Број запослених на неодређено**	**Број запослених на одређено**	**Укупан број запослених**	**Број запослених на неодређено**	**Број запослених на одређено**	**Укупан број запослених**	**Број запослених на неодређено**	**Број запослених на одређено**	**Укупан број запослених**	**Број запослених на неодређено**	**Број запослених на одређено**	**Укупан број запослених**
1	*2*	*3*	*4*	*5(3+4)*	*6*	*7*	*8(6+7)*	*9*	*10*	*11*	*12*	*13*	*14(12+13)*	*15*	*16*	*17(15+16)*	*18*	*19*	*20(18+19)*	*21*	*22*	*23(21+22)*
1	**Органи и службе локалне власти**	**66**	**13**	**79**	**2**	**0**	**2**	**68**	**13**	**81**	**66**	**13**	**79**	**0**	**0**	**0**	**0**	**0**	**0**	**66**	**13**	**79**
	Изабрана лица		8	8			0		8	8		8	8			0			0		8	8
	Постављена лица		3	3			0		3	3		3	3			0			0		3	3
	Запослени	66	2	68	2		2	68	2	70	66	2	68			0			0	66	2	68
2	**Установе културе**	**25**	**17**	**42**	**0**	**0**	**0**	**25**	**17**	**42**	**25**	**17**	**42**	**0**	**0**	**0**	**0**	**0**	**0**	**25**	**17**	**42**
	Постављена лица		4	4			0		4	4		4	4			0			0		4	4
	Запослени	25	13	38			0	25	13	38	25	13	38			0			0	25	13	38
3	**Остале установе из области јавних служби које се финансирају из буџета** (навести назив установе):	**1**	**4**	**5**	**0**	**0**	**0**	**1**	**4**	**5**	**1**	**4**	**5**	**0**	**0**	**0**	**0**	**0**	**0**	**1**	**4**	**5**
	1. Општинско јавног правобранилаштво	1	1	2	0	0	0	1	1	2	1	1	2	0	0	0	0	0	0	1	1	2
	Постављена лица		1	1			0		1	1		1	1			0			0		1	1
	Запослени	1		1			0	1	0	1	1		1						0	1	0	1
	2. Туристичка организација општине Сента	0	3	3	0	0	0	0	3	3	0	3	3	0	0	0	0	0	0	0	3	3
	Постављена лица		1	1			0		1	1		1	1			0			0		1	1
	Запослени		2	2			0	0	2	2		2	2			0			0	0	2	2
	3.	0	0	0	0	0	0	0	0	0	0	0	0	0	0	0	0	0	0	0	0	0
	Постављена лица			0			0		0	0			0			0			0		0	0
	Запослени			0			0	0	0	0			0			0			0	0	0	0
	4.	0	0	0	0	0	0	0	0	0	0	0	0	0	0	0	0	0	0	0	0	0
	Постављена лица			0			0		0	0			0			0			0		0	0
	Запослени			0			0	0	0	0			0			0			0	0	0	0
	5.	0	0	0	0	0	0	0	0	0	0	0	0	0	0	0	0	0	0	0	0	0
	Постављена лица			0			0		0	0			0			0			0		0	0
	Запослени			0			0	0	0	0			0			0			0	0	0	0
4	**Дирекције основане од стране локалне власти**	**0**	**0**	**0**	**0**	**0**	**0**	**0**	**0**	**0**	**0**	**0**	**0**	**0**	**0**	**0**	**0**	**0**	**0**	**0**	**0**	**0**
	Постављена лица			0			0		0	0			0			0			0		0	0
	Запослени			0			0	0	0	0			0			0			0	0	0	0
5	**Месне заједнице**	**7**	**4**	**11**	**0**	**0**	**0**	**7**	**4**	**11**	**7**	**4**	**11**	**0**	**0**	**0**	**0**	**0**	**0**	**7**	**4**	**11**
	Изабрана лица			0			0		0	0			0			0			0		0	0
	Запослени	7	4	11			0	7	4	11	7	4	11			0			0	7	4	11
6	**Предшколске установе**	**78**	**16**	**94**	**0**	**0**	**0**	**78**	**16**	**94**	**78**	**16**	**94**	**0**	**0**	**0**	**0**	**0**	**0**	**78**	**16**	**94**
	Постављена лица		1	1			0		1	1		1	1			0			0		1	1
	Запослени	78	15	93			0	78	15	93	78	15	93			0			0	78	15	93
7	**Нове установе и органи** (навести назив установа и	**0**	**0**	**0**	**0**	**0**	**0**	**0**	**0**	**0**	**0**	**0**	**0**	**0**	**0**	**0**	**0**	**0**	**0**	**0**	**0**	**0**
	1.	0	0	0	0	0	0	0	0	0	0	0	0	0	0	0	0	0	0	0	0	0
	Постављена лица			0			0		0	0			0			0			0		0	0
	Запослени			0			0	0	0	0			0			0			0	0	0	0
	2.	0	0	0	0	0	0	0	0	0	0	0	0	0	0	0	0	0	0	0	0	0
	Постављена лица			0			0		0	0			0			0			0		0	0
	Запослени			0			0	0	0	0			0			0			0	0	0	0
	3.	0	0	0	0	0	0	0	0	0	0	0	0	0	0	0	0	0	0	0	0	0
	Постављена лица			0			0		0	0			0			0			0		0	0
	Запослени			0			0	0	0	0			0			0			0	0	0	0
8	***Укупно за све кориснике буџета који се финансирају са економских класификација 411 и 412***	**177**	**54**	**231**	**2**	**0**	**2**	**179**	**54**	**233**	**177**	**54**	**231**	**0**	**0**	**0**	**0**	**0**	**0**	**177**	**54**	**231**
	Изабрана лица		8	8		0	0		8	8		8	8		0	0		0	0		8	8
	Постављена лица		10	10		0	0		10	10		10	10		0	0		0	0		10	10
	Запослени	177	36	213	2	0	2	179	36	215	177	36	213	0	0	0	0	0	0	177	36	213

Назив локалне власти **СЕНТА**

Табела 1.

Т1.2 - БРОЈ ЗАПОСЛЕНИХ ЧИЈЕ СЕ ПЛАТЕ ФИНАНСИРАЈУ ИЗ ИЗВОРА 04 НА ЕКОНОМСКИМ КЛАСИФИКАЦИЈАМА 411 И 412

Редни број	Директни и индиректни корисници буџетских средстава локалне власти	**Број запослених у октобру 2023. године**			**Запослени који су одсутни са рада у октобру 2023. године (по основу боловања, пл. одсуства, непл. одсуства и сл.)**			**Укупан број запослених у октобру 2023. године**			**Планирани број запослених на дан 01.01.2024. године**			**Планирано увећање броја запослених до 1. децембра 2024. године**			**Планирано смањење броја запослених до 1. децембра 2024. године**			**Укупан број запослених 1. децембра 2024. године**		
		Број запослених на **неодређено**	**Број** запослених на **одређено**	**Укупан број** запослених	**Број** запослених на **неодређено**	**Број** запослених на **одређено**	**Укупан број** запослених	**Број** запослених на **неодређено**	**Број** запослених на **одређено**	**Укупан број** запослених	**Број** запослених на **неодређено**	**Број** запослених на **одређено**	**Укупан број** запослених	**Број** запослених на **неодређено**	**Број** запослених на **одређено**	**Укупан број** запослених	**Број** запослених на **неодређено**	**Број** запослених на **одређено**	**Укупан број** запослених	**Број** запослених на **неодређено**	**Број** запослених на **одређено**	**Укупан број** запослених
1	*2*	*3*	*4*	*5(3+4)*	*6*	*7*	*8(6+7)*	*9*	*10*	*11*	*12*	*13*	*14(12+13)*	*15*	*16*	*17(15+16)*	*18*	*19*	*20(18+19)*	*21*	*22*	*23(21+22)*
	Органи и службе локалне власти	**0**	**0**	**0**	**0**	**0**	**0**	**0**	**0**	**0**	**0**	**0**	**0**	**0**	**0**	**0**	**0**	**0**	**0**	**0**	**0**	**0**
1	Изабрана лица			0			0		0	0			0			0			0		0	0
	Постављена лица			0			0		0	0			0			0			0		0	0
	Запослени			0			0	0	0	0			0			0			0	0	0	0
	Установе културе	**0**	**0**	**0**	**0**	**0**	**0**	**0**	**0**	**0**	**0**	**0**	**0**	**0**	**0**	**0**	**0**	**0**	**0**	**0**	**0**	**0**
2	Постављена лица			0			0		0	0			0			0			0		0	0
	Запослени			0			0	0	0	0			0			0			0	0	0	0
	Остале установе из области јавних служби које се финансирају из буџета (навести назив установе):	**0**	**0**	**0**	**0**	**0**	**0**	**0**	**0**	**0**	**0**	**0**	**0**	**0**	**0**	**0**	**0**	**0**	**0**	**0**	**0**	**0**
	1. Општинско јавног правобранилаштво	0	0	0	0	0	0	0	0	0	0	0	0	0	0	0	0	0	0	0	0	0
	Постављена лица			0			0		0	0			0			0			0		0	0
	Запослени			0			0	0	0	0			0			0			0	0	0	0
3	**2. Туристичка организација општине Сента**	0	0	0	0	0	0	0	0	0	0	0	0	0	0	0	0	0	0	0	0	0
	Постављена лица			0			0		0	0			0			0			0		0	0
	Запослени			0			0	0	0	0			0			0			0	0	0	0
	3.	0	0	0	0	0	0	0	0	0	0	0	0	0	0	0	0	0	0	0	0	0
	Постављена лица			0			0		0	0			0			0			0		0	0
	Запослени			0			0	0	0	0			0			0			0	0	0	0
	4.	0	0	0	0	0	0	0	0	0	0	0	0	0	0	0	0	0	0	0	0	0
	Постављена лица			0			0		0	0			0			0			0		0	0
	Запослени			0			0	0	0	0			0			0			0	0	0	0
	5.	0	0	0	0	0	0	0	0	0	0	0	0	0	0	0	0	0	0	0	0	0
	Постављена лица			0			0		0	0			0			0			0		0	0
	Запослени			0			0	0	0	0			0			0			0	0	0	0
4	**Дирекције основане од стране локалне власти**	**0**	**0**	**0**	**0**	**0**	**0**	**0**	**0**	**0**	**0**	**0**	**0**	**0**	**0**	**0**	**0**	**0**	**0**	**0**	**0**	**0**
	Постављена лица			0			0		0	0			0			0			0		0	0
	Запослени			0			0	0	0	0			0			0			0	0	0	0
5	**Месне заједнице**	**0**	**0**	**0**	**0**	**0**	**0**	**0**	**0**	**0**	**0**	**0**	**0**	**0**	**0**	**0**	**0**	**0**	**0**	**0**	**0**	**0**
	Изабрана лица			0			0		0	0			0			0			0		0	0
	Запослени			0			0	0	0	0			0			0			0	0	0	0
6	**Предшколске установе**	**0**	**0**	**0**	**0**	**0**	**0**	**0**	**0**	**0**	**0**	**0**	**0**	**0**	**0**	**0**	**0**	**0**	**0**	**0**	**0**	**0**
	Постављена лица			0			0		0	0			0			0			0		0	0
	Запослени			0			0	0	0	0			0			0			0	0	0	0
	Нове установе и органи (навести назив установа и	**0**	**0**	**0**	**0**	**0**	**0**	**0**	**0**	**0**	**0**	**0**	**0**	**0**	**0**	**0**	**0**	**0**	**0**	**0**	**0**	**0**
	1.	0	0	0	0	0	0	0	0	0	0	0	0	0	0	0	0	0	0	0	0	0
	Постављена лица			0			0		0	0			0			0			0		0	0
	Запослени			0			0	0	0	0			0			0			0	0	0	0
7	**2.**	0	0	0	0	0	0	0	0	0	0	0	0	0	0	0	0	0	0	0	0	0
	Постављена лица			0			0		0	0			0			0			0		0	0
	Запослени			0			0	0	0	0			0			0			0	0	0	0
	3.	0	0	0	0	0	0	0	0	0	0	0	0	0	0	0	0	0	0	0	0	0
	Постављена лица			0			0		0	0			0			0			0		0	0
	Запослени			0			0	0	0	0			0			0			0	0	0	0
8	***Укупно за све кориснике буџета који се финансирају са економских класификација 411 и 412***	**0**	**0**	**0**	**0**	**0**	**0**	**0**	**0**	**0**	**0**	**0**	**0**	**0**	**0**	**0**	**0**	**0**	**0**	**0**	**0**	**0**
	Изабрана лица		0	0		0	0		0	0		0	0		0	0		0	0		0	0
	Постављена лица		0	0		0	0		0	0		0	0		0	0		0	0		0	0
	Запослени	0	0	0	0	0	0	0	0	0	0	0	0	0	0	0	0	0	0	0	0	0

Назив локалне власти **СЕНТА**

Табела 1.

Т1.3 - БРОЈ ЗАПОСЛЕНИХ ЧИЈЕ СЕ ПЛАТЕ ФИНАНСИРАЈУ ИЗ ИЗВОРА 05-08 НА ЕКОНОМСКИМ КЛАСИФИКАЦИЈАМА 411 И 412

Редни број	Директни и индиректни корисници буџетских средстава локалне власти	**Број запослених у октобру 2023. године**			**Запослени који су одсутни са рада у октобру 2023. године (по основу боловања, пл. одсуства, непл. одсуства и сл.)**			**Укупан број запослених у октобру 2023. године**			**Планирани број запослених на дан 01.01.2024. године**			**Планирано увећање броја запослених до 1. децембра 2024. године**			**Планирано смањење броја запослених до 1. децембра 2024. године**			**Укупан број запослених 1. децембра 2024. године**		
		Број запослених на **неодређено**	**Број** запослених на **одређено**	**Укупан број** запослених	**Број** запослених на **неодређено**	**Број** запослених на **одређено**	**Укупан број** запослених	**Број** запослених на **неодређено**	**Број** запослених на **одређено**	**Укупан број** запослених	**Број** запослених на **неодређено**	**Број** запослених на **одређено**	**Укупан број** запослених	**Број** запослених на **неодређено**	**Број** запослених на **одређено**	**Укупан број** запослених	**Број** запослених на **неодређено**	**Број** запослених на **одређено**	**Укупан број** запослених	**Број** запослених на **неодређено**	**Број** запослених на **одређено**	**Укупан број** запослених
1	*2*	*3*	*4*	*5(3+4)*	*6*	*7*	*8(6+7)*	*9*	*10*	*11*	*12*	*13*	*14(12+13)*	*15*	*16*	*17(15+16)*	*18*	*19*	*20(18+19)*	*21*	*22*	*23(21+22)*
	Органи и службе локалне власти	**0**	**0**	**0**	**0**	**0**	**0**	**0**	**0**	**0**	**0**	**0**	**0**	**0**	**0**	**0**	**0**	**0**	**0**	**0**	**0**	**0**
1	Изабрана лица			0			0		0	0			0			0			0		0	0
	Постављена лица			0			0		0	0			0			0			0		0	0
	Запослени			0			0	0	0	0			0			0			0	0	0	0
	Установе културе	**0**	**0**	**0**	**0**	**0**	**0**	**0**	**0**	**0**	**0**	**0**	**0**	**0**	**0**	**0**	**0**	**0**	**0**	**0**	**0**	**0**
2	Постављена лица			0			0		0	0			0			0			0		0	0
	Запослени			0			0	0	0	0			0			0			0	0	0	0
	Остале установе из области јавних служби које се финансирају из буџета (навести назив установе):	**0**	**0**	**0**	**0**	**0**	**0**	**0**	**0**	**0**	**0**	**0**	**0**	**0**	**0**	**0**	**0**	**0**	**0**	**0**	**0**	**0**
	1. Општинско јавног правобранилаштво	0	0	0	0	0	0	0	0	0	0	0	0	0	0	0	0	0	0	0	0	0
	Постављена лица			0			0		0	0			0			0			0		0	0
	Запослени			0			0	0	0	0			0			0			0	0	0	0
3	**2. Туристичка организација општине Сента**	0	0	0	0	0	0	0	0	0	0	0	0	0	0	0	0	0	0	0	0	0
	Постављена лица			0			0		0	0			0			0			0		0	0
	Запослени			0			0	0	0	0			0			0			0	0	0	0
	3.	0	0	0	0	0	0	0	0	0	0	0	0	0	0	0	0	0	0	0	0	0
	Постављена лица			0			0		0	0			0			0			0		0	0
	Запослени			0			0	0	0	0			0			0			0	0	0	0
	4.	0	0	0	0	0	0	0	0	0	0	0	0	0	0	0	0	0	0	0	0	0
	Постављена лица			0			0		0	0			0			0			0		0	0
	Запослени			0			0	0	0	0			0			0			0	0	0	0
	5.	0	0	0	0	0	0	0	0	0	0	0	0	0	0	0	0	0	0	0	0	0
	Постављена лица			0			0		0	0			0			0			0		0	0
	Запослени			0			0	0	0	0			0			0			0	0	0	0
4	**Дирекције основане од стране локалне власти**	**0**	**0**	**0**	**0**	**0**	**0**	**0**	**0**	**0**	**0**	**0**	**0**	**0**	**0**	**0**	**0**	**0**	**0**	**0**	**0**	**0**
	Постављена лица			0			0		0	0			0			0			0		0	0
	Запослени			0			0	0	0	0			0			0			0	0	0	0
5	**Месне заједнице**	**0**	**0**	**0**	**0**	**0**	**0**	**0**	**0**	**0**	**0**	**0**	**0**	**0**	**0**	**0**	**0**	**0**	**0**	**0**	**0**	**0**
	Изабрана лица			0			0		0	0			0			0			0		0	0
	Запослени			0			0	0	0	0			0			0			0	0	0	0
6	**Предшколске установе**	**0**	**0**	**0**	**0**	**0**	**0**	**0**	**0**	**0**	**0**	**0**	**0**	**0**	**0**	**0**	**0**	**0**	**0**	**0**	**0**	**0**
	Постављена лица			0			0		0	0			0			0			0		0	0
	Запослени			0			0	0	0	0			0			0			0	0	0	0
	Нове установе и органи (навести назив установа и	**0**	**0**	**0**	**0**	**0**	**0**	**0**	**0**	**0**	**0**	**0**	**0**	**0**	**0**	**0**	**0**	**0**	**0**	**0**	**0**	**0**
	1.	0	0	0	0	0	0	0	0	0	0	0	0	0	0	0	0	0	0	0	0	0
	Постављена лица			0			0		0	0			0			0			0		0	0
	Запослени			0			0	0	0	0			0			0			0	0	0	0
7	**2.**	0	0	0	0	0	0	0	0	0	0	0	0	0	0	0	0	0	0	0	0	0
	Постављена лица			0			0		0	0			0			0			0		0	0
	Запослени			0			0	0	0	0			0			0			0	0	0	0
	3.	0	0	0	0	0	0	0	0	0	0	0	0	0	0	0	0	0	0	0	0	0
	Постављена лица			0			0		0	0			0			0			0		0	0
	Запослени			0			0	0	0	0			0			0			0	0	0	0
8	***Укупно за све кориснике буџета који се финансирају са економских класификација 411 и 412***	**0**	**0**	**0**	**0**	**0**	**0**	**0**	**0**	**0**	**0**	**0**	**0**	**0**	**0**	**0**	**0**	**0**	**0**	**0**	**0**	**0**
	Изабрана лица		0	0		0	0		0	0		0	0		0	0		0	0		0	0
	Постављена лица		0	0		0	0		0	0		0	0		0	0		0	0		0	0
	Запослени	0	0	0	0	0	0	0	0	0	0	0	0	0	0	0	0	0	0	0	0	0

Назив локалне власти **СЕНТА**

Табела 2.

МАСА СРЕДСТАВА ЗА ПЛАТЕ ИСПЛАЋЕНА У 2023. ГОДИНИ И ПЛАНИРАНА У 2024. ГОДИНИ

Редни број	Директни и индиректни корисници буџетских средстава локалне власти	**Маса средстава за плате исплаћена за период I-X 2023. године и планирана пројекција за период XI-XII према Одлуци о буџету ЈЛС за 2023. годину на економским класификацијама 411 и 412**						**Маса средстава за плате исплаћена за септембар 2023. године на економским класификацијама 411 и 412**			**Маса средстава за плате планирана за 2024. годину на економским класификацијама 411 и 412**					
		Укупан број зап. у октобру 2023. године из извора 01	**Маса** средстава за плате на **извору 01**	**Укупан број зап. у октобру 2023. године из извора 04**	**Маса** средстава за плате на **извору 04**	**Укупан број зап. у октобру 2023. године из извора 05-08**	**Маса** средстава за плате на **извору 05-08**	**Маса** средстава за плате на извору **01**	**Маса** средстава за плате на извору **04**	**Маса** средстава за плате на извору **05-08**	**Укупан планиран број зап. у децембру 2024. године из извора 01**	**Маса** средстава за плате **на извору 01**	**Укупан планиран број зап. у децембру 2024. године из извора 04**	**Маса** средстава за плате **на извору 04**	**Укупан планиран број зап. у децембру 2024. године из извора 05-08**	**Маса** средстава за плате **на извору 05-08**
1	*2*	*3*	*4*	*5*	*6*	*7*	*8*	*9*	*10*	*11*	*12*	*13*	*14*	*15*	*16*	*17*
	Органи и службе локалне власти	**81**	**106,719,656**	**0**		**0**		**9,518,359**			**79**	**122,543,611**	**0**		**0**	
1	Изабрана лица	8		0		0					8		0		0	
	Постављена лица	3		0		0					3		0		0	
	Запослени	70		0		0					68		0		0	
2	**Установе културе**	**42**	49,119,196	**0**		**0**		4,136,825			**42**	57,774,626	**0**		**0**	
	Постављена лица	4		0		0					4		0		0	
	Запослени	38		0		0					38		0		0	
3	**Остале установе из области јавних служби које се финансирају из буџета** (навести назив установе)**:**	**5**	**6,861,532**	**0**	**0**	**0**	**0**	**626,408**	**0**	**0**	**5**	**8,211,000**	**0**	**0**	**0**	**0**
	1. Општинско јавно правобранилаштво	2	**2,859,147**	0		0		**255,652**			2	**3,351,000**	0		0	
	Постављена лица	1		0		0					1		0		0	
	Запослени	1		0		0					1		0		0	
	2. Туристичка организација општина Сента	3	4,002,385	0		0		370,756			3	4,860,000	0		0	
	Постављена лица	1		0		0					1		0		0	
	Запослени	2		0		0					2		0		0	
	3.	0		0		0					0		0		0	
	Постављена лица	0		0		0					0		0		0	
	Запослени	0		0		0					0		0		0	
	4.	0		0		0					0		0		0	
	Постављена лица	0		0		0					0		0		0	
	Запослени	0		0		0					0		0		0	
	5.	0		0		0					0		0		0	
	Постављена лица	0		0		0					0		0		0	
	Запослени	0		0		0					0		0		0	
4	**Дирекције основане од стране локалне власти**	**0**		**0**		**0**					**0**		**0**		**0**	
	Постављена лица	0		0		0					0		0		0	
	Запослени	0		0		0					0		0		0	
5	**Месне заједнице**	**11**	9,197,258	**0**		**0**		775,300			**11**	10,707,000	**0**		**0**	
	Изабрана лица	0		0		0					0		0		0	
	Запослени	11		0		0					11		0		0	
6	**Предшколске установе**	**94**	102,129,558	**0**		**0**		9,290,531			**94**	119,715,000	**0**		**0**	
	Постављена лица	1		0		0					1		0		0	
	Запослени	93		0		0					93		0		0	
7	**Нове установе и органи** (навести назив установа и органа)**:**	**0**	**0**	**0**	**0**	**0**	**0**	**0**	**0**	**0**	**0**	**0**	**0**	**0**	**0**	**0**
	1.	0		0		0					0		0		0	
	Постављена лица	0		0		0					0		0		0	
	Запослени	0		0		0					0		0		0	
	2.	0		0		0					0		0		0	
	Постављена лица	0		0		0					0		0		0	
	Запослени	0		0		0					0		0		0	
	3.	0		0		0					0		0		0	
	Постављена лица	0		0		0					0		0		0	
	Запослени	0		0		0					0		0		0	
8	***Укупно за све кориснике буџета који се финансирају са економских класификација 411 и 412***	**233**	**274,027,200**	**0**	**0**	**0**	**0**	**24,347,423**	**0**	**0**	**231**	**318,951,237**	**0**	**0**	**0**	**0**
	Изабрана лица	8		0		0					8		0		0	
	Постављена лица	10		0		0					10		0		0	
	Запослени	215		0		0					213		0		0	

Назив локалне власти **СЕНТА**

БРОЈ ЗАПОСЛЕНИХ ЧИЈЕ СЕ ПЛАТЕ ФИНАНСИРАЈУ ИЗ БУЏЕТА СА ОСТАЛИХ ЕКОНОМСКИХ КЛАСИФИКАЦИЈА У 2024. ГОДИНИ

Табела 3.

Ред.бр.	**Назив корисника чије се плате у 2024. години финансирају из буџета на осталим економским класификацијама**	Економска класификација **(навести која)**	Број запослених на **неодређено** време	Маса **средстава** за плате запослених на **неодређено** време	Број запослених на **одређено** време	Маса **средстава** за плате запослених на **одређено** време	**Укупан** број запослених	Укупна маса средстава за плате запослених у 2024. години
1	*2*	*3*	*4*	*5*	*6*	*7*	*8*	*9 (5+7)*
1	ДОМ ЗДРАВЉА	411	4	6,553,816			**4**	**6,553,816**
2							**0**	**0**
3							**0**	**0**
4							**0**	**0**
5							**0**	**0**
6							**0**	**0**
7							**0**	**0**
8							**0**	**0**
9							**0**	**0**
10							**0**	**0**
11							**0**	**0**
12							**0**	**0**
13							**0**	**0**
14							**0**	**0**
15							**0**	**0**
16							**0**	**0**
17							**0**	**0**
18							**0**	**0**
19							**0**	**0**
20			**4**	**6,553,816**	**0**	**0**	**4**	**6,553,816**

Назив локалне власти **СЕНТА**

ПЛАНИРАНА СРЕДСТВА НА ЕКОНОМСКОЈ КЛАСИФИКАЦИЈИ 416 У 2024. ГОДИНИ

Табела 5.

Ред.бр.	Директни и индиректни корисници буџетских средстава локалне власти	2023						2024			
		Планирана средства у 2023. години на економској класификацији 416		Исплаћена средства у 2023. години на економској класификацији 416		Укупан број запослених за који су исплаћена средства за јубиларне награде у 2023. години	Укупан број запослених за који су исплаћена средства по другом основу у 2023. години	Планирана средства у 2024. години на економској класификацији 416		Укупан број запослених за који се планира исплата средстава за јубиларне награде у 2024. години	Укупан број запослених за који се планира исплата средстава по другом основу у 2024. години
		Јубиларне награде	Други основ (**навести који**):	Јубиларне награде	Други основ (**навести који**):			Јубиларне награде	Други основ (**навести који**):		
1	*2*	*3*	*4*	*5*	*6*	*7*	*8*	*9*	*10*	*11*	*12*
1	**Органи и службе локалне власти**	**1,115,000**		**1,114,395**		**9**	**0**	**2,556,000**		**10**	
2	**Установе културе**	**1,100,000**		**644,439**		**4**		**3,829,641**		**9**	
3	**Остале установе из области јавних служби које се финансирају из буџета** (навести назив)**:**	**91,000**	**0**	**90,798**	**0**	**1**	**0**	**190,000**	**0**	**1**	**0**
	1 Општински јавни правобранилаштво							190,000		1	
	2 Туристичка организација општине Сента	91,000		90,798		1					
	3										
	4.										
	5.										
4	**Дирекције основане од стране локалне власти**										
5	**Месне заједнице**	**366,000**		**328,546**		**3**		**288,500**		**2**	
6	**Предшколске установе**	**3,300,000**		**960,730**		**3**		**2,400,000**		**6**	
7	**Нове установе и органи** (навести назив)**:**	**0**	**0**	**0**	**0**	**0**	**0**	**0**	**0**	**0**	**0**
	1										
	2										
	3.										
	4.										
8	***Укупно за све кориснике буџета***	***5,972,000***	***0***	***3,138,908***	***0***	***20***	***0***	***9,264,141***	***0***	***28***	***0***

Назив локалне власти **СЕНТА**

ПРЕГЛЕД БРОЈА ЗАПОСЛЕНИХ И СРЕДСТАВА ЗА ПЛАТЕ У 2024. ГОДИНИ ПО ЗВАЊИМА И ЗАНИМАЊИМА У ОРГАНИМА И СЛУЖБАМА ЛОКАЛНЕ ВЛАСТИ

Табела 6.

Ред.бр.	Звања и занимања	Основни коеф.	Додатни коеф.	Увећање основног коефицијента (члан 5. став 2.)												Укупан коефицијент	Основица	Нето плата	Број запослених	нето-пореска олакшица	Додаци за минули рад	Додаци за прековремени и приправност	Укупна нето плата за број запослених	Бруто I	Бруто II (411+412)
				Именована и постављена лица највише до 30%		Који координира најсложеније активности до 10%		Који руководи унутрашњом орг. јединицом до 10%		Припрема и извршење буџета или фин. плана, вођење посл. књига и састављање рач. извештаја до 10%		На пословима комуналног милицајца до 10%		На пословима буџетске инспекције до 10%		На пословима инспекцијског-тренског надзора у непосредном контакту са субјектима надзора до 20%							
				изражен у процент у	изражен кроз коефицијент	изражен у процен ту	изражен кроз коефицијент	изражен у процен ту	изражен кроз коефицијент	изражен у процен ту	изражен кроз коефицијент	изражен у процен ту	изражен кроз коефицијент	изражен у процен ту	изражен кроз коефицијент	изражен у процен ту	изражен кроз коефицијент								
	На одређено време	150.99	37.81													203.12			17		0	0	1,583,620	2,206,434	2,540,708
1	**Изабрана лица**	7.74		%		%		%		%		%		%		%		7.74	16,379.77	126,779	1	124,608.2			126,779	177,758	204,688
	Изабрана лица	7.59																7.59	16,379.77	124,322	2	122,151.3			248,645	348,506	401,304
	Изабрана лица	14.85	9.00	30.00%	7.16													31.01	3,525.04	109,311	1	107,140.3			109,311	152,839	175,994
2	**Именована (постављена) лица**	14.85	9.00	30.00%	7.16	%		%		%		%		%		%		31.01	3,525.04	109,311	2	107,140.3			218,623	305,678	351,989
	Именована (постављена) лица	14.85	14.85	%		%		%		%		%		%		%		29.70	3,525.04	104,694	1	102,522.5			104,694	146,252	168,409
	Именована (постављена) лица	6.99		%		%		%		%		%		%		%		6.99	16,379.77	114,495	5	112,323.4			572,473	801,165	922,542
3	**Самостални стручни сарадник**	12.05		%		%		%		%		%		%		%		12.05		0		-2,171.2			0	0	0
4	**Виши стручни сарадник**	10.77		%		%		%		%		%		%		%		10.77		0		-2,171.2			0	0	0
5	**Стручни сарадник, преводилац, библиотекар**	10.45		%		%		%		%		%		%		%		10.45		0		-2,171.2			0	0	0
6	**Виши сарадник**	9.91		%		%		%		%		%		%		%		9.91		0		-2,171.2			0	0	0
7	**Сарадник**	8.95	2.30	%		%		%		%		%		%		%		11.25	4,228.50	47,571	1	45,399.4			47,571	64,764	74,576
8	**Виши референт, ВКВ радник, стенограф**	8.85	1.20	%		%		%		%		%		%		%		10.05	4,228.50	42,496	1	40,325.2			42,496	57,525	66,240
9	**Референт, дактилограф**	8.74	0.93	%		%		%		%		%		%		%		9.67	4,228.50	40,890	1	38,718.4			40,890	55,233	63,601
10	**Квалификовани радник**	8.00	0.53	%		%		%		%		%		%		%		8.53	4,228.50	36,069	2	33,897.9			72,138	96,713	111,365
11	**Неквалификовани радник**	6.40		%		%		%		%		%		%		%		6.40		0		-2,171.2			0	0	0
	На неодређено време	147.66	64.84															223.18		0	61	-2,171.2	0	0	3,732,250	5,141,440	5,920,368
	Именована (постављена) лица	14.85	9.00	30.00%	7.16	%		%		%		%		%		%		31.01	3,525.04	109,311	1	107,140.3			109,311	152,839	175,994
	Именована (постављена) лица	14.85	8.00	30.00%	6.86	%		%		%		%		%		%		29.71	3,525.04	104,729	1	102,557.7			104,729	146,302	168,467
3	**Самостални стручни сарадник**	12.05	8.40	%		%		10.00%	2.05	%		%		%		%		22.50	3,844.09	86,492	12	84,320.8			1,037,904	1,443,438	1,662,119
	Самостални стручни сарадник	12.05	8.40	%		%		%		10.00%	2.05	%		%		%		22.50	3,844.09	86,492	7	84,320.8			605,444	842,005	969,569
	Самостални стручни сарадник	12.05	8.40	%		%		%		%		%		%		%		20.45	3,844.09	78,612	3	76,440.4			235,835	327,135	376,695
4	**Виши стручни сарадник**	10.77	8.20	%		%		%		10.00%	1.90	%		%		%		20.87	3,844.09	80,226	1	78,055.0			80,226	111,348	128,217
	Виши стручни сарадник	10.77	8.20	%		%		%		%		%		%		%		18.97	3,844.09	72,922	2	70,751.2			145,845	201,858	232,439
5	**Стручни сарадник, преводилац, библиотекар**	10.45	5.75	%		%		%		%		%		%		%		16.20	3,844.09	62,274	4	60,103.1			249,097	342,956	394,914
6	**Виши сарадник**	9.91	3.60	%		%		%		%		%		%		%		13.51	3,844.09	51,934	4	49,762.5			207,735	283,951	326,970
	Виши сарадник	9.91	3.60	%		%		10.00%	1.35	%		%		%		%		14.86	3,844.09	57,123	2	54,952.0			114,246	156,782	180,534
	Виши сарадник	9.91	3.60	%		%		%		10.00%	1.35	%		%		%		14.86	3,844.09	57,123	3	54,952.0			171,370	235,173	270,801
7	**Сарадник**	8.95	2.30	%		%		%		%		%		%		%		11.25	3,844.09	43,246	1	41,074.8			43,246	58,595	67,472
8	**Виши референт, ВКВ радник, стенограф**	8.85	1.20	%		%		%		%		%		%		%		10.05	4,228.50	42,496	10	40,325.2			424,964	575,253	662,404
	Виши референт, ВКВ радник, стенограф	8.85	1.20	%		%		%		10.00%	1.01	%		%		%		11.06	4,228.50	46,767	5	44,596.0			233,836	318,089	366,279
9	**Референт, дактилограф**	8.74	0.93	%		%		%		10.00%	0.97	%		%		%		10.64	4,228.50	44,991	1	42,820.0			44,991	61,084	70,338
10	**Квалификовани радник**	8.00	0.53	%		%		%		%		%		%		%		8.53	4,228.50	36,069	3	33,897.9			108,207	145,069	167,048
11	**Неквалификовани радник**	6.40	0.53	%		%		%		%		%		%		%		6.93	4,228.50	29,304	1	27,132.3			29,304	38,705	44,569
12	**УКУПНО**	**298.65**	**102.65**		**14.32**		**0.00**		**3.40**		**7.28**		**0.00**		**0.00**		**0.00**	**426.30**			**78**		**0**	**0**	**5,315,871**	**7,347,874**	**8,461,076**

90.

На основу члана 27, 28 и 35 Закона о планирању и изградњи ("Сл. гласник РС", бр. 72/2009, 81/2009 - испр., 64/2010 - одлука УС, 24/2011, 121/2012, 42/2013 - одлука УС, 50/2013 - одлука УС, 98/2013 - одлука УС, 132/2014, 145/2014, 83/2018, 31/2019, 37/2019 - др. Закон, 9/2020, 52/2021, 62/2023) Просторног плана општине Сента („ Сл лист општине Сента“ бр. 11/2021), Плана генералне регулације насеља Сента („ Сл.лист општине Сента“ бр. 7/2021) Правилника о садржини, начину и поступку израде докумената просторног и урбанистичког планирања („ Сл. Гласник РС“ бр. 32/2019) и члана 45. став 1 тачке 5 и 6. Статута општине Сента ("Службени лист општине Сента" број 4/2019), Скупштина општине Сента, а по прибављеним Извештајима Комисије за планове, на седници одржаној 5. септембра 2024. године доноси

ОДЛУКУ
О ДОНОШЕЊУ ПЛАНА ДЕТАЉНЕ РЕГУЛАЦИЈЕ СОЛАРНЕ ФОТОНАПОНСКЕ ЕЛЕКТРАНЕ „АРХАР СЕНТА“ АКТИВНЕ СНАГЕ 9999 kW у КО СЕНТА

Члан 1.

Овом одлуком доноси се План детаљне регулације соларне фотонапонске електране „Архар Сента“ активне снаге 9999 kw у ко сента (у даљем тексту: План) који је израђен од стране iS д.о.о. за пројектовање, инжењеринг и консалтинг, под бројем Е–40/23 ПДР, а који је саставни део ове Одлуке.

„Члан 2.

План се састоји из текстуалног дела и графичког дела.
Текстуални део Плана се објављује у „Службеном листу општине Сента“.
Графички део Плана садржи:

Редни број	Назив графичког прилога	Размера
	Графички прилози постојећег стања:	
1.	Извод из Просторног плана општине Сента	--------
2.	Граница Плана и постојећа намена површина у обухвата Плана	1:1500
	Графички прилози планираног решења:	
3.	Граница Плана и подела на карактеристичне зоне и целине	1:1500
4.	Планирана намена површина соларне електране	1:1000
5.	Регулационо - нивелационо план са аналитичко-геодетским елементима за обележавање и грађевинске линије	1:1500
6.	Приказ комуналне, електроенергетске и електронске комуникационе инфраструктуре	1:1500
7.	Карактеристични профили трасе прикључних каблова	--------
8.	План површина јавне намене и начин спровођења Плана	1:1500

Текстуални и графички део Плана заједно чине целину

Члан 3.

План се потписује, оверава и архивира у складу са Законом о планирању и изградњи.

План је израђен у 3 (три) примерака у аналогном 3 (три) примерака у дигиталном облику.

Један примерак донетог, потписаног и овереног Плана у аналогном облику и један примерак у дигиталном облику чува се у архиви обрађивача Плана.

Два примерка донетог, потписаног и овереног Плана у аналогном облику и два примерка у дигиталном облику чувају се у надлежним службама општине Сента.

Члан 4.

По доношењу Плана, објављује се у службеном листу општине Сента, а објављује се и у електронском облику у Централном регистру планских докумената и на званичној интернет страници општине Сента.

Графички део донетог планског Плана, у одговарајућем броју примерака, својим потписом оверава овлашћено лице органа који је донео плански документ.

План са прилозима доступна је на увид јавности у току важења документа у седишту доносиоцаодносно органа надлежног за послове просторног планирања и урбанизма, осим прилога који се односе на посебне мере, услове и захтеве за прилагођавање потребама одбране земље, као и података о подручјима и зонама објеката од посебног значаја и интереса за одбрану земље.

Члан 5.

Ова одлука ступа на снагу даном објављивања у „Службеном листу општине Сента“.

Република Србија
Аутономна Покрајина Војводина
Општина Сента **Председник Скупштине општине Сента**
Скупштина општине Сента
Број: 001659515 2024 08858 001 000 350 13 **Веселин Петровић с. р.**
Дана: 5. септембра 2024. године
С е н т а

О б р а з л о ж е њ е:

На основу Одлуке о приступању изради Плана детаљне регулације фотонапонске соларне електране „Архар Сента“ у КО Сента, број 350-67/2023-I дана 26, октобар 2023. године („Службени лист општине Сента“ бр. 23/2023), приступа се изради Плана детаљне регулације соларне фотонапонске електране „АРХАР СЕНТА“ активне снаге 9999kW у КО Сента (у даљем тексту План) на катастарским парцелама број 20476/5, 21011/1, 21004/1, 21118, 21018, 20637/1, 8344/1, 8169/5, 8169/3 КО Сента.

На основу Мишљење у вези потребе израде Студије заштите за ПДР соларне фотонапонске електране „АРХАР СЕНТА“ у КО Сента, општина Сента, број 697-2/48, дана 20.09.2023. године Међуопштинског завода за заштиту споменика културе Суботица израђена је Студија заштите непокретних културних добара и добара која уживају предходну заштитупод бројем 271-1/48, датум 14.03.2024. године,

На основу Одлуке о неприступању изради Стратешке процене утицаја Плана детаљне регулације соларне фотонапонске електране „Архар Сента“ у КО Сента на животну средину, број 350-67/2023-I, дана 22.09.2023. године коју је донео Општинска управа општине Сента, Одељење за грађевинске и комуналне послове, Одсек за урбанизам, грађевинске и комуналне послове није потребна израда Стратешке процене утицаја на животну средину.

Наручилац плана је “Arhar Teh Solar” доо Београд, Сердар Јола 18, матични број 21707376, ПИБ 112617201 на основу Захтева за покретање поступка израде Плана детаљне регулације.

У складу са Законом о планирању и изградњи („Службени гласник РС“, бр. 72/09, 81/09-исправка, 64/10-УС, 24/11, 121/12, 42/13-УС, 50/13-УС, 54/13-УС, 98/13-УС, 132/14, 145/14, 83/18, 31/19, 37/19-др. Закон, 9/20, 52/21 и 62/23), ради упознавања јавности са општим циљевима и сврхом израде Плана, могућим решењима и ефектима планирања, рани јавни увид за План је одржан у периоду од 08.11.2023. до 22.11.2023. године у згради Општине Сента. За време трајања раног јавног увида није било достављених примедби ни сугестија у писаном облику.

Комисија за планове општине Сента на седници одржаној 02.04.2024. године извршила стручну контролу је усвојила Извештај о обављеном раном јавном увиду Материјала за рани јавни увид Плана детаљне регулације соларне фотонапонске електране „Архар Сента“ у КО Сента сачињеног од стране Одељење за урбанизам и имовинско правне послове, Општинске управе Сента.

Комисија за планове општине Сента на електронској седници одржаној 13.05.2024. године је усвојила Плана детаљне регулације соларне фотонапонске електране „Архар Сента“ у КО Сента и израдила Извештај о обављеном јавном увиду Плана.

У складу са чл. 68 Правилника о садржини, начину и поступку израде докумената просторног и урбанистичког планирања („ Сл. Гласник РС“ бр. 32/2019) након поступања у складу са извештајем о обављеном јавном увиду, надлежни орган упућује плански документ у процедуру доношења.

Чланом 70 Правилника прописано је по доношењу, сви плански документи (текстуални део), објављују се у службеним гласилима Републике Србије, аутономне

покрајине или јединице локалне самоуправе, зависно од врсте документа, а објављују се и у електронском облику у Централном регистру планских докумената и на званичној интернет страници органа надлежног за припрему и доношење планског документа.

Графички део донетог планског документа, у одговарајућем броју примерака, својим потписом оверава овлашћено лице органа који је донео плански документ. Чува се најмање један радни оригинал у аналогном облику, у одговарајућој размери у зависности од величине подручја и врсте плана.

У складу са чл. 68 Правилника Плански документи са прилозима доступни су на увид јавности у току важења документа у седишту доносиоца, односно органа надлежног за послове просторног планирања и урбанизма, осим прилога који се односе на посебне мере, услове и захтеве за прилагођавање потребама одбране земље, као и података о подручјима и зонама објеката од посебног значаја и интереса за одбрану земље.

Плански документи, по усвајању и објављивању доступни су у Централном регистру планских докумената. Начин чувања, увођење, одржавање, доступност и формат планских докумената за потребе Централног регистра планских докумената прописује се посебним подзаконским актом.

План садржи текстуални и графички део.

Скупштина општине Сента, након разматрања предлога Општинског већа општине Сента, донела је одлуку као у диспозитиву.

ПЛАН ДЕТАЉНЕ РЕГУЛАЦИЈЕ СОЛАРНЕ ФОТОНАПОНСКЕ ЕЛЕКТРАНЕ „АРХАР СЕНТА“ АКТИВНЕ СНАГЕ 9999 kW у КО СЕНТА

УВОД

На основу Одлуке о приступању изради Плана детаљне регулације фотонапонске соларне електране „Архар Сента“ у КО Сента, број 350-67/2023-I дана 26, октобар 2023. године („Службени лист општине Сента“ бр. 23/2023), приступа се изради Плана детаљне регулације соларне фотонапонске електране „АРХАР СЕНТА“ активне снаге 9999kW у КО Сента (у даљем тексту План) на катастарским парцелама број 20476/5, 21011/1, 21004/1, 21118, 21018, 20637/1, 8344/1, 8169/5, 8169/3 КО Сента.

На основу Мишљење у вези потребе израде Студије заштите за ПДР соларне фотонапонске електране „АРХАР СЕНТА“ у КО Сента, општина Сента, број 697-2/48, дана 20.09.2023. године Међуопштинског завода за заштиту споменика културе Суботица израђена је Студија заштите непокретних културних добара и добара која уживају предходну заштитупод бројем 271-1/48, датум 14.03.2024. године,

На основу Одлуке о неприступању изради Стратешке процене утицаја Плана детаљне регулације соларне фотонапонске електране „Архар Сента“ у КО Сента на животну средину, број 350-67/2023-I, дана 22.09.2023. године коју је донео Општинска управа општине Сента, Одељење за грађевинске и комуналне послове, Одсек за урбанизам, грађевинске и комуналне послове није потребна израда Стратешке процене утицаја на животну средину.

Наручилац плана је “Arhar Teh Solar” доо Београд, Сердар Јола 18, матични број 21707376, ПИБ 112617201 на основу Захтева за покретање поступка израде Плана детаљне регулације.

Носилац израде Плана је Општинска управа Сента, Одељење за грађевинске и комуналне послове, Одсек за урбанизам, грађевинске и комуналне послове.

У складу са Законом о планирању и изградњи („Службени гласник РС“, бр. 72/09, 81/09-исправка, 64/10-УС, 24/11, 121/12, 42/13-УС, 50/13-УС, 54/13-УС, 98/13-УС, 132/14, 145/14, 83/18, 31/19, 37/19-др. Закон, 9/20, 52/21 и 62/23), ради упознавања јавности са општим циљевима и сврхом израде Плана, могућим решењима и ефектима планирања, рани јавни увид за План је одржан у периоду од 08.11.2023. до 22.11.2023. године у згради Општине Сента. За време трајања раног јавног увида није било достављених примедби ни сугестија у писаном облику.

Комисија за планове општине Сента на електронској седници одржаној 29.11.2023. године је усвојила Извештај о обављеном раном јавном увиду Материјала за рани јавни увид Плана детаљне регулације соларне фотонапонске електране „Архар Сента“ у КО Сента сачињеног од стране Одељење за урбанизам и имовинско правне послове, Општинске управе Сента.

ОПШТИ ДЕО

1. ПРАВНИ И ПЛАНСКИ ОСНОВ

Правни основ:

Правни основ за израду Плана представља Одлука о приступању изради Плана детаљне регулације фотонапонске соларне електране „Архар Сента“ у КО Сента, број 350-67/2023-I дана 26, октобар 2023. године („Службени лист општине Сента“ бр. 23/2023). Саставни део одлуке је Одлука о неприступању изради Стратешке процене утицаја Плана детаљне регулације соларне фотонапонске електране „Архар Сента“ у КО Сента на животну средину, број 350-67/2023-I, дана 22.09.2023. године коју је донео Општинска управа општине Сента, Одељење за грађевинске и комуналне послове, Одсек за урбанизам, грађевинске и комуналне послове и Мишљење у вези потребе израде Студије заштите за ПДР соларне фотонапонске електране „АРХАР СЕНТА“ у КО Сента, општина Сента, број 697-2/48, дана 20.09.2023. године Међуопштинског завода за заштиту споменика културе Суботица.

План је израђен у складу са Законом о планирању и изградњи („Службени гласник РС“, бр. 72/09, 81/09-исправка, 64/10-УС, 24/11, 121/12, 42/13-УС, 50/13-УС, 54/13-УС, 98/13-УС, 132/14, 145/14, 83/18, 31/19 и 37/19-др. Закон, 9/20, 52/21 и 62/23) и Правилником о садржини, начину и поступку израде докумената просторног и урбанистичког планирања („Службени гласник РС“, број 32/19), као и са другим прописима који непосредно или посредно регулишу ову област.

Релевантни законски и подзаконски акти су:

1. Закон о планирању и изградњи („Службени гласник РС“, бр. 72/09, 81/09-исправка, 64/10-УС, 24/11, 121/12, 42/13-УС, 50/13-УС, 98/13-УС, 132/14, 145/14, 83/18, 31/19 и 37/19-др. Закон, 9/20, 52/21 и 62/23);
2. Закон о заштити природе („Службени гласник РС“, бр. 36/09, 88/10, 91/10-исправка, 14/16, 95/18-др. закон и 71/2021);
3. Закон о културним добрима („Службени гласник РС“, бр. 71/94, 52/11-др. закон, 52/11-др. закон , 99/11-др. закон, 6/20 -др. Закон, 35/2021 – др.закони и 129/2021 -др. закони);
4. Закон о регионалном развоју („Службени гласник РС“, бр. 51/09, 30/10 и 89/15-др. закон);
5. Закон о територијалној организацији Републике Србије („Службени гласник РС“, бр. 129/07, 18/16, 47/18 и 9/20 – др. закони);
6. Закон о енергетици („Службени гласник РС“, број 145/14, 95/18 , 95/18 – др.закон, 40/21, 35/2023 -др. закони и 62/2023);
7. Закон о путевима („Службени гласник РС“, број 41/18 и 95/18 - др. закон);
8. Закон о безбедности саобраћаја на путевима („Службени гласник РС“, бр. 41/09, 53/10, 101/11, 32/13-УС, 55/14, 96/15-др. закон, 9/16-УС, 24/18, 41/18, 41/18-др. Закон, 87/18, 23/19, 128/20- др. Закони и 76/2023)
9. Закон о водама („Службени гласник РС“, број 30/10, 93/12, 101/16, 95/18, и 95/18 - др. закон)
10. Закон о електронским комуникацијама („Службени гласник РС“, бр. 44/10, 60/13-УС, 62/14, 95/218-др. Закони и 35/2023 – др. закони);
11. Закон о заштити животне средине („Службени гласник РС“, бр. 135/04, 36/09, 36/09-др. закон, 72/09-др. закон, 43/11-УС, 14/16, 76/18 и 95/18-др. закон);
12. Закон о интегрисаном спречавању и контроли загађивања животне средине („Службени гласник РС“, бр. 135/04, 25/15 и 109/21);
13. Закон о стратешкој процени утицаја на животну средину („Службени гласник РС“, бр. 135/04 и 88/10);

14. Закон о процени утицаја на животну средину („Службени гласник РС“, бр. 135/04 и 36/09);
15. Закон о заштити ваздуха („Службени гласник РС“, бр. 36/09, 10/13 и 26/21 - др.закон);
16. Закон о заштити од буке у животној средини („Службени гласник РС“, бр. 96/21);
17. Закон о заштити земљишта („Службени гласник РС“, број 112/15)
18. Закон о здравственој заштити („Службени гласник РС“, бр. 25/19);
19. Закон о безбедности и здравља на раду ("Службени гласник РС" број 35/2023)
20. Закон о заштити од нејонизујућих зрачења („Службени гласник РС“ број 36/09);
21. Закон о управљању отпадом („Службени гласник РС“, бр. 36/09, 88/10, 14/16, 95/18-др. Закон и 35/2023);
22. Закон о цевоводном транспорту гасовитих и течних угљоводоника и дистрибуцији гасовитих угљоводоника („Службени гласник РС“, број 104/09),
23. Закон о експлозивним материјама, запаљивим течностима и гасовима („Службени гласник СРС“ бр. 44/77, 45/85 и 18/89 и „Службени гласник РС“, бр. 53/93, 67/93, 48/94, 101/05 -др закон и 54/15 - др. закон);
24. Закон о смањењу ризика од катастрофа и управљању ванредним ситуацијама („Службени гласник РС", број 87/18);
25. Закон о одбрани („Службени гласник РС“, бр. 116/07, 88/09, 88/09-др. закон, 104/09-др. закон, 10/15 и 36/18);
26. Закон о заштити од пожара („Службени гласник РС“, бр. 111/09, 20/15, 87/18 и 87/18-др. закон);
27. Закон о одбрани од града („Службени гласник РС“, број 54/15);
28. Уредба о категоризацији државних путева („Службени гласник РС“ бр. 87/2023);
29. Уредба о класификацији вода („Службени гласник СРС“, број 5/68);
30. Уредба о граничним вредностима емисије загађујућих материја у воде и роковима за њихово достизање („Службени гласник СРС“, број 67/11, 48/12 и 1/16);
31. Уредба о еколошкој мрежи („Службени гласник РС“, број 102/10);
32. Уредба о режимима заштите („Службени гласник РС“, број 31/12);
33. Уредба о утврђивању локација метеоролошких и хидролошких станица државних мрежа и заштитних зона у околини тих станица, као и врсте ограничења која се могу увести у заштитним зонама („Службени гласник РС“, број 34/13);
34. Правилник о садржини, начину и поступку израде докумената просторног и урбанистичког планирања („Службени гласник РС“, број 32/19);
35. Правилник о техничким стандардима планирања, пројектовања и изградње објеката, којима се осигурава несметано кретање и приступ особама са инвалидитетом, деци и старим особама („Службени гласник РС“, број 22/15);
36. Правилник о техничким нормативима за заштиту објеката од атмосферског пражњења („Службени лист СРЈ“, број 11/96).
37. Правилником о условима за несметану и безбедну дистрибуцију природног гаса гасоводима притиска до 16 bara („Сл.гл.РС“ 86/2015)
38. Правилника о техничким нормативима за погон и одржавање електроенергетских постројења и водова (Службени лист СРЈ број 41/93),
39. и други прописи од значаја за израду Плана.

Плански основ:

Плански основ за израду Плана детаљне регулације је:

- Просторни план подручја посебне намене МУЛТИФУНКЦИОНАЛНОГ ЕКОЛОШКОГ КОРИДОРА ТИСЕ („Службени лист АПВ“ број 14/2015)
- Просторни план општине Сента 2021-2035 („Службени лист општине Сента“, број 11/2021)

- План генералне регулације насеља Сента („Службени лист општине Сенте“, број 07/2021)

2. ОПИС ОБУХВАТА И ГРАНИЦЕ ПЛАНА

Обухват Плана чини:

- Планом је обухваћена цела катастарска парцела **20476/**5 КО Сента, где се предвиђа изградња фотонапонске соларне електране
- и катастарске парцеле или део катастарске парцеле на којима је планирана траса будућих прикључаних водова из електране и то: 20 kV кабловски вод типа 3 x [XHE 49-A 1x240 mm²] или сличан одговарајући и мултимодни оптички вод од катастарксе парцеле **20476/5** КО Сента до катастарске парцеле 8169/3 КО Сента, на којој се налази комплекс трафо станице ТС 110/20 kV/kV "Сента 2". Траса кабловских прикључних водова се води од катастарксе парцеле **20476/5** КО Сента преко кат. парцела **21011/1** КО Сента (некатегорисани пут, у јавној својини општине Сента), **21004/1** КО Сента (некатегорисани пут, у јавној својини општине Сента), **21118** КО Сента (у катастру непокреттнсоти се води као насип, у државној својини Републике Србије, са правом коришћења „Воде Војводине“), **21018** (некатегорисани пут, у јавној својини општине Сента), **20637/1** КО Сента (некатегорисани пут, у јавној својини општине Сента), **8344/1** КО Сента (улица, у јавној својини општине Сента), **8169/5** КО Сента (некатегорисани пут, у јавној својини општине Сента) до парцеле **8169/3** КО Сента (комплекс трафо станице ТС 110/20 kV/kV Сента 2 у власништву Републике Србије, корисника Привр. Друштво за дистрибуцију електричне енергије „ЕЛЕКТРОВОЈВОДИНА“ ДОО).

Предметна локација Плана се налази у оквиру катастарске општине Сента.

Укупна површина подручја обухваћеног границом обухвата Плана износи 19ha 79a 41m².

У обухвату Плана се налазе грађевинске парцеле јавне намене:

- постојећи општински пут Л-6 – Батки пут: део катастарска парцела 8344/1 и 20637/1 КО Сента,
- постојећа приступна насељска саобраћајница: део парцеле 8169/5 и 8169/4 КО Сента,
- некатегорисани атарски пут: катастарска парцела број 21018, део катастарске парцеле број 21004/1, 21011/1 КО Сента,
- комплекс трафо станице: катастарска парцела број 8169/3 КО Сента,
- заштитно зеленило: део катастарске парцеле број 8169/3 КО Сента
- водно земљиште: део катастарска парцела број 21118 КО Сента
- *и парцеле остале намене:*
- радна зона у ванграђевинском подручју: катастарска парцела број: 20476/5 КО Сента

Положај катастарских парцела у односу на грађевинско подручје насеља:
У ванграђевинском подручју обухвата плана се налазе следеће парцеле:

- катастарска парцела број 20476/5 КО Сента намењене зони за производњу електричне енергије из обновњивих извора – соларне електране – радна зона у ванграђевинском подручју,

- катастарска парцела број 21018, 21004/1 и 21011/1 КО Сента - некатегорисани атарски пут ,
- катастарска парцела 21118 КО Сента – водно земљиште - насип и
- катастарска парцела 20637/1 КО Сента и део катастарске парцеле број 8344/1 – општински пут .
- У грађевинском подручју обухвата плана се налазе следеће парцеле:
- део катастарска парцела 8344/1 КО Сента – општински пут– сабирна насељска саобраћајница,
- део катастарске парцеле 8169/5 и 8169/4 КО Сента – приступна саобраћајница,
- катастарска парцела 8169/3 КО Сента – комплекс трафо станице ТС 110/20 kV/kV "СЕНТА 2" и
- део катастарске парцеле број 8169/6 КО Сента заштитно зеленило

Граница обухвата плана има следећи ток:

Почетна тачка обухвата плана је тачка 1 која се налази у пресеку северозападне и југоисточне међе к.п. бр. 8169/3 КО Сента.

Од тачке 1 граница иде у правцу североистока, северозападном границом к.п. бр. 8169/3 КО Сента до тачке 2 која се налази у пресеку северозападне и североисточне међе к.п. бр. 8169/3 КО Сента.

Од тачке 2 граница иде у правцу југоистока, североисточном границом к.п. бр. 8169/3 КО Сента до тачке 3 која се налази у пресеку југозападне и југоисточне међе к.п. бр. 8169/8 КО Сента.

Од тачке 3 граница иде у правцу североистока па се ломи према северу, пратећи границу к.п. бр. 8169/8 КО Сента до тачке 4 која се налази на северној граници к.п. 8169/8 на удаљености од 15m од пресечне тачке југоисточне и северне међе к.п. 8169/8 КО Сента.

Од тачке 4 граница иде у правцу истока до тачке 5 која се налази на источној граници к.п. 8344/1 КО Сента на удаљености од 1,5m од тромеђе к.п. 8344/1, 8087/3 и 8087/1 КО Сента.

Од тачке 5 граница иде у правцу југоистока, североисточном границом к.п. број 8344/1 и 20637/1 КО Сента до тачке 6 која се налази у пресеку тромеђе к.п. бр. 20637/1, 20114 и 21018 КО Сента.

Од тачке 6 граница иде у правцу истока, северном границом к.п. бр. 21018 КО Сента до тачке 7 која се налази у тромеђи к.п. бр. 21018, 20114 и 21118 КО Сента.

Од тачке 7 граница иде у правцу севера пратећи југоисточну границу к.п. 20114 до тачке 8 која се налази на југоисточној граници к.п. 20114 КО Сента на удаљености од 23,50m од тачке 7.

Од тачке 8 граница иде у правцу југоистока до тачке 9 која се налази у пресеку северозападне и западне границе к.п. бр. 21004/1 КО Сента.

Од тачке 9 граница иде према североистоку северозападном границом к.п. бр. 21004/1 КО Сента до тачке 10 која се налази у тачци лома северозападне границе к.п. бр. 21004/1 КО Сента.

Од тачке 10 граница иде према југоистоку, управно на југоисточну границу к.п. бр. 21004/1 КО Сента до тачке 11 која се налази у пресеку управне линије из тачке 10 на границу к.п. 21004/1 КО Сента.

Од тачке 11 граница иде према југозападу, па се ломи према југоистоку, североисточном међом к.п. број 21004/1 КО Сента до тачке 12 која се налази у пресеку североисточне међе к.п. бр. 21004/1 и југоуападне међе к.п. 20127 КО Сента.

Од тачке 12 граница иде према југоистоку, североисточном међом к.п. бр. 21011/1 КО Сента до тачке 13 која се налази у тромеђи к.п. бр. 20142/2, 20142/1 и 21011/1 КО Сента.

Од тачке 13 граница иде до тачке 14 која се налази у пресеку северозапдне и источне међе парцеле број к.п. бр. 20476/5 КО Сента .

Од тачке 14 граница иде према југу, па се ломи према југозападу, па према северу - северозападу, па се ломи према истоку, па према југу и према североистоку пратећи границе к.п. 20476/5 КО Сента до тачке 15 која се налази у тромеђи к.п. бр. 20476/5, 21011/1 и 20519 КО Сента.

Од тачке 15 граница иде према северозападу, југоисточном међом к.п. бр. 21011/1 КО Сента до тачке 16 која се налази на југозападној граници к.п. 21004/1 КО Сента.

Од тачке 16 граница иде у према северу - северозападу пратећи границу к.п. број 21004/1 КО Сента до тачке 17 која се налази у пресеку управно повучене линије из тачке 18 и западне међе к.п. 21004/1 КО Сента.

Од тачке 18 граница иде у правцу запада, јужном међом к.п. бр. 21018 КО Сента до тачке 19 која се налази у пресеку западне и северне границе к.п. број 20113 КО Сента.

Од тачке 19 граница иде према западу до тачке 20 која се налази у пресечној тачци управне линије из тачке 19 на западну границу к.п. 20637/1 и западне границе к.п. бр. 20637/1 КО Сента.

Од тачке 20 граница иде према северу – северозападу пратећи границу к.п. бр. 20637/1 и 8344/1 КО Сента до тачке 21 која се налази у тромеђи к.п. бр. 8344/1, 8169/4 и 8169/2 КО Сента.

Од тачке 21 граница иде у правцу југозапада, југоисточном границом к.п. бр. 8169/4 КО Сента до тачке 22 која се налази у пресеку правца југозападне међе к.п. бр. 8169/3 и југоисточне међе к.п. бр. 8169/4 КО Сента.

Од тачке 22 граница иде у правцу северозапада до тачке почетне тачке 1.

3. ОПИС ПОСТОЈЕЋЕГ СТАЊА, НАЧИНА КОРИШЋЕЊА ПРОСТОРА И ОСНОВНИХ ОГРАНИЧЕЊА

Локација која је предмет Плана детаљне регулације налази се јужно од насеља Сента у близини реке Тисе.

Обухват предметног Плана се налази већим делом у ванграђевинском подручју насеља Сента и мањи део у грађевинском подручју насеља Сента.

Граница предметног плана у ванграђевинском подручју се граничи са пољопривредним земљиштем и атарским путевима а део у грађевинском подручју насеља Сента се граничи са радним зонама, водозахватом и заштитним зеленилом.

Катастарска парцела број 20476/5 КО Сента на којој је планирана фотонапонска соларна електрана се води у катастру непокретности као остало вештачки створено неплодно земљиште, грађевинско земљиште изван грађевинског подручја. Укупна површина парцеле предвиђеног за изградњу соларне електране је 14ha 50a 00m². Земљиште је већ годинама запуштен. Приступ парци је са некатегорисаног – атарског пута. Са источне стране парцела се граничи са парцелама канала.

Терен планираних соларних електрана је издигнут од околног терена негде чак за 4,00m. Сама парцела у топографском смислу је релативно равна, са благим падом према јужној страни, са укупном висинском разликом око 1,50m, стим да у северном делу је денивелација дубине цца 2,40m.

На самој локацији планиране соларне електране нема постојећих инсталација водовода, канализације и електонске комуникације. У северном делу локације пролази магистрални гасовод..

Траса кабловских водова је планирана на парцелама некатегорисаних путева, са којих прелази на парцеле општинског пута.

Некатегорисани, атарски путеви су земљани путеви. На парцелама атарских путева нема инсталација.

Општински пут је изграђен са тврдим коловозом. У путном појасу су изграђене инсталације канализације, водовода, гасовода и телекомуникационе инсталације. У насељу поред општинског пута делимично је изграђен тротоар.

Зелени појас поред пута је неуређен, на неколико места су формирани упијајући канали.

У грађевинском подручју налази се комплекс трафо станице ТС 110/20 kV/kV „Сента2“ која снабдева електричном енергијом насеља. Комплекс је изграђен, уређен и ограђен.

На простору обухвата Плана према Студији заштите непокретних културних добара и археолошких локалитета постоје подаци о неколико археолочких локалитета, на предметном простору и непосредној околини, од којих је један, директно угрожен изградњом.

На простору обухвата плана нема заштићених природних добара, стим да суседна катастарска парцела бр. 20476/6 КО Сента налази се у склопу станишта заштићених и строго заштићених врста од националног значаја (ознака СЕН07), морају се прибавити посебни услови заштите природе приликом: изградње и реконструкције објеката и инфраструктуре, ознака SEN07, назив: „Таложник за отпадне воде сенћанске шећеране“, категорије станишта:
индустријска и украсна језерца.

Обухват плана се граничи са јужне стране са заштитном зоном еколошког коридора Тисе.

На простору обухвата Плана су претежно заступљена остало неплодно вештачки створено земљиште.

Услови и смернице од значаја за израду Плана дати су у планском документу вишег реда – Просторним планом подручја посебне намене мултифункционалног еколошког коридора Тисе, Просторним планом општине Сента и Планом генералне регулације насеља Сента.

Смернице из Просторног плана подручја посебне намене мултифункционалног еколошког коридора Тисе:

- Локација планиране соларне електране се налази у радној зони, изван заштитног еколошког коридора реке Тисе (удаљеност од реке Тисе је цца 730,00m)

Тачка II ПРИНЦИПИ, ЦИЉЕВИ И ОПШТА КОНЦЕПЦИЈА ПРОСТОРНОГ РАЗВОЈА ПОДРУЧЈА ПОСЕБНЕ НАМЕНЕ;

Тачка 2. Општи и оперативни циљеви просторног развоја;

Тачка: 2.5.Инфраструктурни системи

Обновљиви извори енергије (ОИЕ)

Основни циљ - стварање услова за повећање коришћења обновљивих извора енергије.

Оперативни циљеви:

- обезбеђивање фондова за реализацију;
- промоција и подстицање примене ОИЕ на регионалном и локалном нивоу;
- стварање погодног амбијента за примену и инвестирање у ОИЕ,
- коришћење обновљивих извора у производњи примарне енергије и повећање енергије из ОИЕ са садашњих 7% на 20% 2020. године;
- развој адекватног информационог просторног система и увођење ГИС-а приликом одређивања потенцијала и локација за производњу енергије из ОИЕ;
- утврђивање базе података о свим обновљивим изворима са њиховим потенцијалима и активностима у којима би могли бити коришћени;
- умрежавање погона за производњу обновљиве енергије;
- укључивање свих интересних група (локалне управе, становништва, стручне јавности инвеститора и невладиних организација) у процесе имплементације програма обновљивих извора енергије;
- међуинституционална сарадња ради дефинисања заједничких опредељења;
- успостављање система у истражним и припремним радовима за коришћење ОИЕ.

Тачка: II ПЛАНСКА РЕШЕЊА РАЗВОЈА ПОДРУЧЈА ПОСЕБНЕ НАМЕНЕ СА УТИЦАЈИМА ПОСЕБНЕ НАМЕНЕ НА РАЗВОЈ ПОЈЕДИНИХ ОБЛАСТИ,

Тачка: 4. ПРОСТОРНИ РАЗВОЈ САОБРАЋАЈА, ИНФРАСТРУКТУРНИХ СИСТЕМА И ПОВЕЗИВАЊЕ СА ДРУГИМ МРЕЖАМА,

Тачка 4.3. ЕНЕРГЕТСКА ИНФРАСТРУКТУРА;

Тачка. 4.3.1. Електроенергетска инфраструктура, пасус шест:

Посебан приоритет представља повећање коришћења обновљивих извора енергије, коришћење нових енергетски ефикаснијих и еколошки прихватљивих енергетских технологија и уређаја и опреме за коришћење енергије.

Тачка 4.3.3. Коришћење обновљивих извора енергије, пасус седам:

Енергија сунца се уопште не користи иако на предметном подручју постоје потенцијал, који по инсолацији чини 20-30% већи интензитет од европског просека, за коришћење соларне енергије. Постоји 267 сунчаних дана, а просечна осунчаност износи око 1000 kWh/m2. То је значајан потенцијал и треба створити услове за његово коришћење.

Смернице из Просторног плана општине Сента:

Тачка II ПЛАНСКА РЕШЕЊА ПРОСТОРНОГ РАЗВОЈА,

Тачка 6.3.3. Коришћење обновљивих и других извора енергије за производњу електричне и топлотне енергије

У наредном планском периоду потребно је стимулисати развој и коришћење обновљивих извора енергије, чиме ће се знатно утицати на побољшање животног стандарда и заштиту и очување природне и животне средине.

Енергетски производни објекти који користе обновљиве изворе енергије (биомаса, биогас, геотермална енергија) и друге изворе (гас), могу се градити у склопу радних комплекса, односно туристичких комплекса (геотермална енергија, соларна енергија), како у насељима, тако и ван, који ће ову енергију користити за сопствене потребе, а такође и потребе других корисника конекцијом у јавну дистрибутивну електричну и топлотну мрежу.

Електране које би за производњу електричне и топлотне енергије користиле биомасу и биогас за сопствене и друге потребе, могу се градити и на пољопривредном земљишту у склопу пољопривредних комплекса, фарми и салаша. Електране које би за производњу електричне и топлотне енергије користиле гас сопствене и друге потребе могу се градити у склопу експлоатационих поља нафте и гаса.

Енергетски производни објекти који би користили биомасу, биогас и гас за производњу енергије, као и енергетски производни објекти који би користили сунчеву енергију и енергију ветра који ће произведену енергију конектовати у јавну мрежу, ван
грађевинских подручја, као засебни комплекси, могу се градити на основу урбанистичког плана.

Начин прикључивања електрана на постојећу и планирану електроенергетску мрежу ће бити дефинисан на основу услова надлежних оператера дистрибутивног и преносног система електричне енергије.

Тачка: III ПРОПОЗИЦИЈЕ ПРОСТОРНОГ РАЗВОЈА,

Тачка 1. ПРАВИЛА УРЕЂЕЊА,

Тачка 1.4. Грађевинско земљиште,

Тачка 1.4.2. Грађевинско земљиште ван границе грађевинског подручја насеља

Тачка 1.4.2.2. Радне зоне ван грађевинског подручја насеља

Радне зоне ван грађевинског подручја насеља се налазе на петнаест локација. На реферaлној карти бр. 1 означене су бројевима од 11 - 25. Ове локације су у склопу постојећих радних зона, које су углавном ван функције, а чине их економије, фарме, производни, пословни и слични садржаји, а заузимају укупну површину од 262, 52 ha.

У случају реконструкције објеката у постојећим габаритима или доградње објеката (уз

обавезно поштовање индекса заузетости дефинисаних овим Планом), услови за изградњу ће се издавати на основу овог Плана. Уколико се врши нова изградња и не задржава постојећа делатност, обавезна је израда урбанистичког пројекта.

Урбанистички пројекат урадити на основу правила грађења из овог Плана и у складу са условима надлежних организација и јавних предузећа у чијој је надлежности њихово издавање. За дефинисане радне зоне, ако се укаже потреба за утврђивањем нове регулације могућа је израда плана детаљне регулације.

Тачка 1.6. УРБАНИСТИЧКИ И ДРУГИ УСЛОВИ ЗА УРЕЂЕЊЕ И ИЗГРАДЊУ ПОВРШИНА И ОБЈЕКАТА ЈАВНЕ НАМЕНЕ И МРЕЖЕ САОБРАЋАЈНЕ И ДРУГЕ ИНФРАСТРУКТУРЕ

Тачка 1.6.1. Саобраћајна инфраструктура:

Општинске путеве градити по установљеним трасама - атарским путевима са минимизацијом новог заузимања пољопривредног земљишта и обезбеђењем потребних елемената за безбедна кретања. У оквиру простора општине Сента егзистираће различити хијерахијски нивои атарских путева и они се утврђују овим Планом, и то:

- главни атарски пут има ширину коридора од 12 - 15 m у коме се смешта сва инфраструктура и коловоз;
- сабирни атарски пут има ширину коридора 8-10 m и служи за двосмерни саобраћај;
- приступни атарски пут има ширину коридора 4 - 6 m и у њему се одвија једносмерни саобраћај, а на деоницама где су обезбеђене мимоилазнице и двосмерни саобраћај.

Прилазни путеви до садржаја у атару се воде кроз ове коридоре, а димензије и изграђеност коловоза (земљани, тврди или савремени застор) се утврђују у зависности од очекиваног саобраћаја. У случају захтева за променом хијерархијске дефиниције општинских и атарских путева:

- ако су утврђене регулационе линије односно грађевинска парцела испуњава услове за изградњу, услови за изградњу се издају на основу Плана,
- ако је потребно дефинисати регулационе линије, грађевинска парцела не испуњава услове за изградњу дате у Плану (када нису испуњени просторни, геометријски и други услови потребни за реализацију елемената попречног профила предметног пута), обавезна је израда плана детаљне регулације.

Тачка 1.6.3. Електроенергетска инфраструктура

- Паралелно вођење и укрштање електроенергетске инфраструктуре са саобраћајном, водопривредном, енергетском и електронском комуникационом инфраструктуром мора бити у складу са условима надлежних предузећа за инфраструктуру;

- Ван насеља, за потребе садржаја предвиђених Планом, електроенергетску дистрибутивну мрежу (20 kV и 0, 4 kV) градити у коридорима саобраћајница, некатегорисаних путева, шумских путева и стаза, на пољопривредном земљишту и шумском земљишту, а у насељима у уличним коридорима;

- Електроенергетску мрежу на туристичким локалитетима, зонама заштите непокретног културног и природног добра, зони путних садржаја, у централним деловима већих насеља, парковским површинама, у зонама са вишепородичним становањем, у радним зонама, енергетским комплексима, комуналним површинама, као и зонама за спорт и рекреацију обавезно каблирати;

- Код подземне електроенергетске мреже, дубина полагања каблова треба да буде најмање 0,8-1,0 m;

- Није дозвољено паралелно вођење цеви водовода и канализације испод или изнад енергетских каблова;

- Хоризонтални размак цеви водовода и канализације од енергетског кабла треба да износи најмање 0,5 m за каблове 35 kV, односно најмање 0,4 m за остале каблове;

- При укрштању цеви водовода и канализације могу да буду положени испод или изнад енергетског кабла на вертикалном растојању од најмање 0,4 m за каблове 35 kV, односно најмање 0, 3 m за остале каблове;

- Уколико не могу да се постигну сигурносни размаци на тим местима, енергетски кабл се провлачи кроз заштитну цев, али и тада размаци не смеју да буду мањи од 0,3 m;

- На местима укрштања поставити одговарајуће ознаке;

- Није дозвољено паралелно вођење гасовода испод или изнад енергетског кабла;

- Хоризонтални размак и вертикално растојање при паралелном вођењу и укрштању гасовода од енергетског кабла треба да износи најмање 0,8 m у насељеном месту;

- При укрштању се цев гасовода полаже испод енергетског кабла;

- Вертикално растојање при укрштању и хоризонтални размак при паралелном вођењу може да буде најмање 0,3 m, ако се кабл постави у заштитну ПВЦ цев дужине најмање 2 m, са обе стране места укрштања, или целом дужином паралелног вођења;

- На местима укрштања поставити одговарајуће ознаке;

- Надземни делови гасовода морају бити удаљени од стубова далековода СН (средњенапонских) и НН (нисконапонских) водова за најмање висину стубова увећану за 3 m;

- Приликом грађења гасовода, потребно је радни појас формирати тако да тешка возила не прелазе преко енергетског кабла на местима где исти није заштићен;

- Хоризонтални размак енергетског кабла од других енергетских каблова, у које спадају каблови јавне расвете и семафорска инсталација, треба да износи најмање 0,5 m;

- При укрштању енергетских каблова, кабл вишег напонског нивоа се полаже испод кабла нижег напонског нивоа, уз поштовање потребне дубине свих каблова, на вертикалном растојању од најмање 0,4 m;

- У случају недовољне ширине коридора, међусобни размак енергетских каблова у истом рову одређује се на основу струјног оптерећења и не сме да буде мањи од 0,07 m при паралелном вођењу, односно 0,2 m при укрштању. Обезбедити да се у рову каблови међусобно не додирују, између каблова се целом дужином трасе поставља низ опека монтираних насатице на међусобном размаку од 1 m;

- Хоризонтални размак електронског комуникационог кабла од енергетског кабла треба да износи најмање 0,5 m за каблове до 20 kV и 1 m за каблове 35 kV;

- При укрштању електронски комуникациони кабл се полаже изнад енергетског кабла на вертикалном растојању од најмање 0,5 m;

- Ако је енергетски кабл постављен у заштитну електропроводљиву цев (целом дужином паралелног вођења или најмање 3,0 m са обе стране места укрштања), а електронски комуникациони кабл постављен у електронепроводљиву цев, растојање мора да буде најмање 0,3 m;

- Угао укрштања треба да је што ближи 90°, а у насељу најмање 30°;

- Ако је угао укрштања мањи, енергетски кабл се поставља у челичну цев;

- На местима укрштања поставити одговарајуће ознаке;

- Пошто оптички кабл није осетљив на утицаје електромагнетне природе, удаљење оптичког кабла у односу на енергетски кабл је условљено једино сигурносним размаком због обављања радова;

- Забрањује се постављање шахтова електронских комуникационих каблова на трасу енергетског кабла (пролаз енергетског кабла кроз шахт);

- Није дозвољено паралелно вођење енергетског кабла испод или изнад топловода;

- Хоризонтални размак енергетског кабла од спољне ивице канала за топловод треба да износи најмање 0,6 m за каблове до 35 kV, односно најмање 0,7 m за каблове 35 kV;

- Уколико не могу да се постигну најмањи размаци, примењују се додатне заштитне мере којима се обезбеђује да температурни утицај топловода на кабл не буде већи од 20°C, као: појачана изолација између топловода и енергетског кабла, примена каблова са изолацијом од умреженог полиетилена (XP00-ASJ, XHE 49-A), примена металних екрана између кабла и топловода, примена постељице од специјалних мешавина за затрпавање топловода и кабла, или се енергетски кабл поставља у азбестно-цементну цев дужине 2,0 m са обе стране места укрштања;

- При укрштању се енергетски кабл поставља изнад топловода, а изузетно испод топловода;

- Вертикални размак енергетског кабла од топловода треба да износи најмање 0,5 m за каблове до 1 kV,0,6 m за каблове 10 kV,0,8 m за каблове 20 kV, 1 m за каблове 35 kV;

- Укрштање се не сме извести у топловодним каналима и шахтовима;

- Између енергетског кабла и топловода се при укрштању поставља топлотна изолација од полиуретана, пенушавог бетона итд. При укрштању и паралелном вођењу енергетског кабла за јавно осветљење и топловода растојање треба да износи најмање 0,3 m;

- Приликом грађења топловода потребно је радни појас формирати тако да тешка возила не прелазе преко енергетског кабла на местима где исти није заштићен;

- Није дозвољено паралелно вођење енергетског кабла испод коловоза;

- Енергетски кабл поставити мин. 1,0 m од коловоза;

- При укрштању са путем, угао укрштања треба да је што ближи 90°, а најмање 30°;

- На местима укрштања и крајевима цеви поставити одговарајуће ознаке;

- У коридорима државних путева каблови који се граде паралелено са државним путем, морају бити постављени минимално 3,0 m од крајње тачке попречног профила пута-ножице насипа трупа пута, или спољне ивице путног канала за одводњавање;

- Укрштање са путем извести искључиво механичким подбушивањем испод трупа пута, управно на предметни пут у прописаној заштитној цеви;

- Заштитна цев мора бити постављена на целој дужини између крајњих тачака попречног профила пута, увећана за по 3,0 m са сваке стране;

- Минимална дубина постављања каблова и заштитних цеви (при укрштању са државним путем) износи 1,35-1,5 m мерено од најниже горње коте коловоза до горње коте заштитне цеви;

- Минимална дубина предметних инсталација и заштитних цеви испод путног канала за одводњавање (постојећег или планираног) од коте дна канала до горње коте заштитне цеви износи 1,0-1,2 m;

- Укрштање планираних инсталација удаљити од укрштања постојећих инсталација на мин.10,0 m;

- У еколошким коридорима далеководе изоловати и обележити тако да се на минимум сведе могућност електрокуције (страдање услед удара струје) и колизије (механичког удара у жице) летећих организама. Носаче изолатора изоловати пластичним навлакама, изолаторе поставити на носаче у положају на доле, а жице обележити на упадљив начин;

- За изградњу електроенергетских водова на стаништима и еколошким коридорима потребно је прибавити посебне услове заштите природе.

Производни објекти обновљивих и других извора енергије

- Производни објекти (биомаса, биогас, гас, соларне електране и др.) капацитета мањих од 10 MW који ће се на јавну електроенергетску мрежу прикључивати преко средњенапонске, односно нисконапонске мреже могу се градити у радним зонама у насељима на основу планске документације насеља, односно овог Плана (уређајне основе насеља);

- Могу се градити садржаји у функцији енергетског производног објекта: објекат који производи енергију (топлотну, електричну), соларни колектори, трансформаторско и разводно постројење, пословни објекат, средњенапонски подземни водови;

- Комплекс треба да буде опремљен неопходном саобраћајном, водном, енергетском и електронском комуникационом инфраструктуром, а архитектонска обрада планираних објеката у комплексу и инфраструктурне мреже по условима за ову врсту објеката из овог Плана;

- Соларни панели се могу постављати на објекте , стубове или на тло преко носача;

- Електроенергетску мрежу и осталу неопходну инфраструктуру у функцији производног енергетског објекта каблирати;

- Енергетски производни објекти који користе обновљиве и друге изворе енергије (биомаса, биогас, геотермална енергија, соларна енергија, гас и др.) за производњу (електричне, топлотне) енергије и који ће ову енергију користити за сопствене потребе, или конектовати у јавну средњенапонску односно нисконапонску мрежу, могу се градити у склопу радних комплекса, односно туристичких комплекса (геотермална енергија, соларна енергија) ван насеља;

- Енергетски производни објекти већих капацитета који би користили биомасу, биогас и др. за производњу енергије (топлотне, електричне), као и енергетски производни објекти који би користили сунчеву енергију, који ће произведену енергију конектовати у јавну високонапонску, односно средњенапонску мрежу, могу се градити ван насеља, као засебне комплексе на основу урбанистичког плана;

- На стаништима заштићених и строго заштићених врста од националног значаја која се налазе ван грађевинских подручја не могу се градити соларне електране и ветрогенератори;

- У заштитном појасу еколошког коридора Тисе, у појасу од 500 m од еколошког коридора/станишта забрањује се изградња ветропаркова и појединачних стубова ветрогенератора;

- Производни објекти већих капацитета који не служе за сопствене потребе, могу се градити у радним зонама у насељима (уређајне основе насеља), као и ван насеља у склопу постојећих и планираних радних зона и као засебни комплекси у атару израдом урбанистичког плана;

- Производни објекти мањих капацитета који ће служити за сопствене потребе, могу се градити у склопу салаша, пољопривредних комплекса, радних садржаја ван насеља на основу овог Плана.

Тачка: **1.8. ОПШТИ И ПОСЕБНИ УСЛОВИ И МЕРЕ ЗАШТИТЕ**

Тачка 1.8.3.3. Мере заштите станишта заштићених и строго заштићених врста од националног значаја

На стаништима заштићених и строго заштићених врста од националног значаја уважавати опште услове заштите природе.

На стаништима заштићених и строго заштићених врста која се налазе ван грађевинских подручја:

- Забрањено је: мењати намену и културу површина (преоравати површине под природном вегетацијом, градити рибњаке), осим у циљу еколошке ревитализације станишта, уклањати травни покривач са површинским слојем земљишта, подизати соларне и ветрогенераторе, отварати површинске копове, мењати морфологију терена, спроводити регулационе радове и отварати копове на обали и уз обалу која представља станиште тиског цвета, привремено или трајно одлагати отпад и опасне материје и обављати остале радове и активности које могу имати неповољан утицај на животну средину, еколошки интегритет и функционалност станишта, уносити инвазивне врсте биљака и животиња;

- Неопходно је: ускладити постојећи режим вода са циљевима заштите станишта, обезбедити одрживо коришћење травних површина станишта за кошење и испашу у складу са капацитетом станишта (очување старих раса и сорти, обнова екстензивног сточарства и сл.), обнављати шумарке аутохтоних врста на одговарајућим ливадским стаништима до 20% покровности по парцели, односно до максималне величине појединачних површина до 0,05 ha, ускладити планске документе у газдовању шумама са очувањем заштићених врста кроз сарадњу корисника шума и Покрајинског завода за заштиту природе;

- Прибавити посебне услове заштите природе за следеће активности: изградња и реконструкција инфраструктуре и објеката, планирање рекреативних активности; уређење вода, радови на одржавању каналске мреже укључујући и уклањање вегетације и остали мелиорациони радови; геолошка и друга истраживања; подизање ваншумског зеленила; сеча дрвореда, група стабала и шумица, крчење жбуња; паљење вегетације ливада, пашњака и трстика, као и ревитализацију станишта, формирање појилишта (копање јаме, бушење новог или обнављање запуштеног бунара), као и за подизање привремених објеката (надстрешнице и сл.).

Антропогена станишта заштићених и строго заштићених врста која се налазе на грађевинским подручјима (SEN07):

- забрањене су активности које могу да доведу до уништавања јединки заштићених и строго заштићених врста (јединке у свим фазама развоја, нпр. јаја);

- прибавити посебне услове заштите природе за све активности на овим подручјима (нпр. сеча стабала, опремање парка, изградња објеката), којима се мењају карактеристике станишта.

Тачка 2. ПРАВИЛА ГРАЂЕЊА

2.5. ПРАВИЛА ГРАЂЕЊА НА ГРАЂЕВИНСКОМ ЗЕМЉИШТУ ВАН ГРАЂЕВИНСКОГ ПОДРУЧЈА НАСЕЉА

2.5.2. Правила грађења за радне зоне ван грађевинског подручја

Радне зоне ван грађевинског подручја насеља се налазе на 15 локација (на реферaлној карти бр. 1 означене су бројевима од 11-25). То су постојеће радне површине (економије, фарме и сл. садржаји, који су углавном ван функције или су већ пренамењени), а реализација ће се вршити на основу овог Плана. Уколико се врши нова изградња или мења делатност, обавезна је израда урбанистичког пројекта, ради детаљније урбанистичко-архитектонске разраде, провере инфраструктурне опремљености и других услова.

У склопу предвиђених локација за радне зоне је могућа реализација најразличитијих садржаја везаних за обраду и прераду пољопривредних производа и производњу и пласман хране, као што су: откупне станице, млинови и силоси, погони за производњу хране - прераду житарица и индустријског биља, млека, јаја и меса (уљаре, млекаре, кланице и сл.), прераду и конзервирање воћа, поврћа и грожђа (хладњаче, сушаре, пецаре, вински подруми и сл.), производњу сточне хране, затим производњу предмета од текстила, пластичних маса и другог материјала, односно пратеће делатности из области трговине на велико, складишта, стоваришта, логистички центри и слично.

Реализација нових радних комплекса везаних за експлоатацију минералних сировина (глине, шљунка, песка, термалних вода, нафте и гаса) ће се вршити на основу урбанистичког плана или урбанистичког пројекта, а могући су најразличитији садржаји везани за обраду и прераду минералних сировина, као и производњу базирану на минералним сировинама, као што су делатности везане за производњу грађевинског и др. материјала (циглане, кречане и сл.), прераду нафте и др. сировина, односно пратеће делатности из области трговине на велико, складишта, стоваришта и друго.

Сваки радни комплекс, мора имати довољно простора за потребе одвијања производног процеса, одговарајућу инфраструктурну опремљеност и мора задовољити услове заштите

животне средине. Код постојећих радних комплекса, ако задовољавају услове за уређење и изградњу из овог Плана, дозвољава се постојећа парцелација, а у случају изградње нових радних садржаја, односно формирања нових грађевинских парцела, ширина фронта парцеле је мин. 20,0 m, површина парцеле је мин. 600,0 m2, а максимална величина парцеле није лимитирана.

У оквиру радне зоне могу се градити: пословни објекти, производни, складишни, економски, услужни, помоћни, објекти снадбевања и објекти инфраструктуре (енергетски производни, трафостанице 20/0,4kV, антенски стубови и сл.). Објекти се могу градити као слободностојећи или у (прекинутом или непрекинутом) низу.

Индекс заузетости парцеле је макс. 70%, а индекс изграђености макс. 1,0. Дозвољена спратност објеката је: за пословне макс. П+1+Пк, за производне и складишне макс. П+1, а изузетно и више, у зависности од технолошког процеса, за економске, помоћне и инфраструктурне макс. П. Парцеле се могу ограђивати транспарентном или комбинованом оградом висине максимално 2,2 m.

Радни комплекси морају имати: приступни пут са тврдом подлогом мин. ширине 5,0 m до мреже јавних путева; морају бити снадбевени инфраструктуром и инсталацијама неопходним за производни процес; загађене отпадне воде морају се претходно пречистити пре испуштања у природне реципијенте; неорганski отпад мора се одвозити на одговарајуће депоније, а органски на даљу прераду.

За јужни део радне зоне која је на реферaлној карти бр. 1 означена бројем 15 (таложник за отпадне воде фабрике шећера), а који се налази *у склопу станишта* заштићених и строго заштићених врста од националног значаја (ознака СЕН07), морају се прибавити посебни услови заштите природе приликом: изградње и реконструкције објеката и инфраструктуре, уређења вода, одржавања каналске мреже и осталих мелиорационих радова, копања јама, бушења новог или обнављање запуштених бунара, као и за подизање привремених објеката (надстрешнице и сл.).

У радним зонама које су у заштитним зонама станишта, испоштовати мере заштите које су дате у поглављу **1.8.3. Услови и мере заштите природних добара.**

Такође, у деловима радне зоне (део локалитета „Кудељара“ и део таложног поља фабрике шећера (на реферaлној карти бр. 1 ови локалитети су означени бројевима 15 и 16), који се налазе ***у заштитној зони еколошког коридора Тисе***, морају се испоштовати посебне мере заштите за заштитну зону еколошког коридора.

Тачка 3. ИМПЛЕМЕНТАЦИЈЕ

Тачка 3.1.2. Смернице за израду планова детаљне регулације за радне зоне ван насеља

За радну зону изван грађевинског подручја насеља дају се следеће смернице за израду плана детаљне регулације:

- могућа је изградња најразличитијих производних и пословних садржаја, а превасходно објеката, односно комплекса који у погледу простора, саобраћаја, инфраструктурне опремљености или радног процеса, не угрожавају стање животне средине;

- новоформирани радни комплекс, мора имати довољно простора за потребе одвијања производног процеса, одговарајућу комуналну инфраструктуру и мора задовољити услове заштите животне средине;

- радни комплекси морају имати: приступни пут са тврдом подлогом мин. ширине 5,0m до мреже јавних путева; морају бити снадбевени инфраструктуром и инсталацијама неопходним за производни процес; загађене отпадне воде морају се претходно пречистити пре испуштања у природне реципијенте; неорганski отпад мора се одвозити на одговарајуће депоније, а органски на даљу прераду;

- у оквиру радне зоне, комплекса или парцеле, могу се градити пословни објекти, производни, складишни, економски, услужни и објекти снадбевања;

- степен искоришћености земљишта је макс. 70%, а индекс изграђености макс. 1,0;

- дозвољена спратност објеката је: за производне П, П+1; за пословне П, П+1; за складишне П и за економске П;

- парцеле се могу ограђивати транспарентном или комбинованом оградом висине максимално 2, 2 m.

Тачка 3.1.9. Смернице за израду планова детаљне регулације за енергетске објекте
Соларне електране

За соларне електране, као засебни комплекси, ванграђевинског подручја насеља, реализација ће се вршити на основу урбанистичког плана, уз поштовање следећих смерница:

- могу се градити садржаји у функцији енергетског производног објекта-соларне електране: соларни колектори, трансформаторско и разводно постројење, пословни објекат, високонапонски надземни и средњенапонски подземни водови;

- комплекс опремити инфраструктуром коју захтева ова врста енергетског објекта;

- основни урбанистички показатељи, спратност објеката и други услови за уређење и изградњу биће дефинисани урбанистичким планом, у складу са законском регулативом која ову област уређује, када буду познати корисници простора и конкретни садржаји.□□□□□□□□

ПЛАНСКИ ДЕО

I. ПРАВИЛА УРЕЂЕЊА

1. ОПИС И КРИТЕРИЈУМИ ПОДЕЛЕ НА КАРАКТЕРИСТИЧНЕ ЦЕЛИНЕ ИЛИ ЗОНЕ

Већи део обухвата предметног Плана је намењен изградњи садржаја у функцији инфраструктурног комплекса фотонапонске соларне електране, односно постројења за производњу електричне енергије из енергије сунца и пласирање произведене енергије у електроенергетски систем. Поред зоне соларне електране у обухвату плана се налази зона комплекса трафо станице ТС 110/20 kV/kV "Сента 2", зона општинског пута, приступне саобраћајнице, некатегорисаних путева и заштитног зеленилап.

Зона соларне електране налази се изван грађевинског подручја насеља Сента, у јужно од насеља Сента. Простор је неизграђен, а чини га остало вештачко неплодно земљиште.

При изради Плана, на одређивање просторно-функционалне структуре пресудно су утицали следећи фактори:

- поштовање смерница датих ППО Сента, Планом генералне регулације насеља Сента.
- уважавање Програмског задатка и идејног решења,
- поштовање изражених захтева будућих корисника простора, усклађених са стручним мишљењем обрађивача Плана,
- поштовање претходних услова добијених од имаоца јавних овлашћења.

У будућој просторно - функционалној структури предметног подручја, као резултат усклађивања наведених фактора, биће заступљене функционалне зоне, које су приказане на графичком прилогу број „4. Граница Плана и подела на карактеристичне зоне".

У обухвату Плана формиране су следеће зоне:

- зона за изградњу фотонапонске соларне елетране (СЕ),
- зона саобраћајница општинског пута, приступне саобраћајнице, некатегорисаних атарских путева (РР)
- зона компелкса трафо станице ТС 110/20 kV/kV "Сента 2" (ТС)
- зона заштитног зеленила (ЗЗ)
- зона водопривредног земљишта (ВЗ)

2. ДЕТАЉНА НАМЕНА ПОВРШИНА И ОБЈЕКАТА И МОГУЋИХ КОМПАТИБИЛНИХ НАМЕНА

ЗОНА ЗА ИЗГРАДЊУ СОЛАРНИХ ЕЛЕКТРАНА (СЕ)

Зоном соларне електране је обухваћена једна катастарска парцела укупне површине 14ha 50a 00m². На к.п. бр. 20476/5 КО Сента је планирана изградња соларне електране „Архар Сента". Планирана излазна активна снага соларне фотонапонске електране активне снаге 9999 kW. Снага фотонапонске електране и диспозиција опреме је планирана у складу са захтевима инвеститора и просторним ограчићењима и техничким могућностима прикључења.

Предложена површина за постављање фотонапонских ћелија, интерних саобраћајница, положаја трафо станица могу бити у одређеној мери измењени током даље техничко-технолошке разраде пројектно-техничке документације соларних електрана, у циљу рационалније организације простора и постизања оптималног капацитета. У складу са прописима и планским документима вишег реда удаљеност површине за постављање соларних панела и трафоа је од границе са суседним парцелама и од граница са површинама намењене за јавне намене (регулационе линије) 8,5m.

Принцип рада предметне соларне електране јесте паралелан рад са дистрибутивним системом електричне енергије (у даљем тексту ДСЕЕ) са предајом произведене електричне енергије у ДСЕЕ у целости (изузев сопствене потрошње електране) за сваку целину посебно.

У оквиру комплекса соларне електране су предвиђене површине за постављање фотонапонских панела, трафоа, зелених површина и интерне саобраћајнице.

Фотонапонски панели се постављају на конструкцију предвиђену за монтажу соларних панела на земљи, под углом од 20 до 30 степени у односу на хоризонталну раван и оријентисану ка југу.

Приступне - интерне саобраћајнице су планиране као једносмерне, ширине 3,50m, са радиусом кривина од 7,00m.

По ободу парцела је предвиђен зелени заштитни појас. Ширина зеленог појаса према површинама јавне намене и према суседним парцелама остале намене су ширине 5,00m.

На северном делу парцеле пролази гасовод високог притиска МГ-03 где је предвиђена заштитан зона од 15m од осе гасовода. У заштитној зони није предвиђено постављање фотонапонских ћелија.

ЗОНА САОБРАЋАЈНИЦА (ОПТШИНСКОГ ПУТА (сабирна насељска саобраћајница), ПРИСТУПНЕ САОБРАЋАЈНИЦЕ) И АТАРСКИХ ПУТЕВА (ПП)

Ову зону чине површине између регулационих линија коридора саобраћајница и некатегорисаног – атарског пута.

У овој зони су обухваћене катастарске парцеле број:

- општински пут - сабирна насељска саобраћајница: део катастарске парцеле број 20637/1 и 8344/1 КО Сента,
- приступна саобраћајница: део катастарске парцеле бр. 8169/5 и 8169/4 КО Сента и
- некатегорисани атарски пут: део кат. парцела бр. 210011/1 и део к.п. 21004/1 и цела к.п. 21018 КО Сента.

У оквиру ове зоне су планиране трасе прикључног кабловског вода и мултимодног оптичког кабла која повезује соларну електрану са ТС „Сента 2“.

Приступ зони соларних електрана је планиран са атарског некатегорисаног пута. Интерне саобраћајнице својим перформансама и габаритима унутар комплекса ће омогућити приступ свим садржајима.

Површина саобраћајних површина у обухвату Плана је око 04ha 32a 89m²

ЗОНА КОМПЛЕКСА ТРАФО СТАНИЦЕ (ТС 110/20 kV/kV „Сента 2“) (ТС)

Комплекс трафо станице се налази у грађевинском подручју насеља Сента, у близини општинског пута на катастарским парцелама број 8169/3 КО Сента, у улици Карађорђева број 66.

Снабдевање потрошача електричном енергијом на предметном подручју је реализовано из ТС 110/20 kV/kV „Сента 2“.

Површина комплекса трафо станице је 74a 45m².

У оквиру комплекса трафостанице је планиран објекат за место прикључења соларне електране (ОМП), а све према издатом Мишљењу. На овај начин се врши прикључење предметне соларне електране на ДСЕЕ, као и предаја укупне произведене електричне енергије у ДСЕЕ у целости (изузев сопствене потрошње електране

ЗОНА ЗАШТИТНОГ ЗЕЛЕНИЛА (ЗЗ)

Зона заштитног зеленила је формирана поред комплекса трафостанице у грађевинском подручју насеља Сента на катастарској парцели број 8169/5 КО Сента.

Површина заштитног зеленила у оквиру плана је 10a 25m².

ЗОНА ВОДНОГ ЗЕМЉИШТА (ВЗ)

Зона водног земљишта се налази на месту некадашњег насипа у катастру непокретности се води као остало земљиште у државној својини и обухвата део катастарске парцеле број 21118 КО Сента.

Површина водног земљишта у оквиру плана је 11a 82m².

3. БИЛАНС ПОВРШИНА

Планирана намена површина у обухвату Плана	Површина		
	ha	a	m2
Површина за изградњу соларне електране (СЕ)	14	50	00
Општински пут, приступна саобраћајница, некатегорисани путеви (ПП)	04	32	89
Комплекс трафостанице (ТС)	00	74	45
Заштитно зеленило (ЗЗ)	00	10	25
Водно земљиште (ВЗ)	00	11	82
Укупна површина у обухвату Плана	**19**	**79**	**41**

4. ПОПИС ПАРЦЕЛА И ОПИС ЛОКАЦИЈЕ ЗА ЈАВНЕ ПОВРШИНЕ, САДРЖАЈЕ И ОБЈЕКТЕ

У обухвату Плана се налазе грађевинске парцеле јавне намене:

- постојећа насељска саобраћајница: део катастарска парцела 8344/1 и 20637/1 КО Сента,
- постојећа приступна насељска саобраћајница: део парцеле 8169/5 и 8169/4 КО Сента,
- некатегорисани атарски пут: катастарска парцела број 21018, део катастарске парцеле број 21004/1, 21011/1 КО Сента,
- комплекс трафо станице: катастарска парцела број 8169/3 КО Сента,
- заштитно зеленило: део катастарске парцеле број 8169/3 КО Сента
- насип – водно земљиште: део катастарске парцеле број 21118 КО Сента

5. РЕГУЛАЦИОНЕ ЛИНИЈЕ УЛИЦА И ЈАВНИХ ПОВРШИНА И ГРАЂЕВИНСКЕ ЛИНИЈЕ СА ЕЛЕМЕНТИМА ОБЕЛЕЖАВАЊА НА ГЕОДЕТСКОЈ ПОДЛОЗИ

5.1. ПЛАН РЕГУЛАЦИЈЕ

Регулационе линије површина јавне намене у обухвату Плана су дефинисане постојећим међним тачкама и границама парцела и оне се задржавају овим планом.

5.2. ПЛАН НИВЕЛАЦИЈЕ

Нивелационим решењем се задржавају нивелациони елементи постојећих саобраћајница, док се нивелациони елементи (коте прелома нивелете и падови нивелете саобраћајнице) интерних саобраћајница дефинишу приликом израде техничке документације.

Фотонапонски панели постављају се директно на тло, постављањем носеће конструкције на коју се монтирају панели. Могуће је локално нивелисање терена у циљу формирање правилног распореда панела.

5.3. ПРАВИЛА ПАРЦЕЛАЦИЈЕ, ПРЕПАРЦЕЛАЦИЈЕ И ИСПРАВКЕ ГРАНИЦА ПАРЦЕЛА

Постојеће парцеле површина јавних намена се задржавају овим планом.

Ако се укаже потреба за парцелацију или препарцелацију парцела површина јавне намене оне ће се образовати на основу Пројекта парцелације и препарцелације и Пројекта геодетског обележавања.

6. УРБАНИСТИЧКИ И ДРУГИ УСЛОВИ ЗА УРЕЂЕЊЕ И ИЗГРАДЊУ ИНФРАСТРУКТУРЕ И ЗЕЛЕНИЛА СА УСЛОВИМА ЗА ПРИКЉУЧЕЊЕ

Овим Планом су приказане површине јавне намене за које је утврђено јавни интерес, у складу са посебним законом. Површине јавне намене чине: део општинског пута - насељске саобраћајнице, приступна саобраћајница, површине некатегорисаних путева, комплекса трафо станице и површина заштитног зелениолила.

Саобраћајну, комуналну, енергетску и електронску комуникациону инфраструктуру, као и озелењавање, потребно је изводити у складу са важећим законима и прописима који сваку појединачну област уређују.

Површине, садржаји и објекти намењени јавном коришћењу морају бити грађени у складу са Правилником о техничким стандардима планирања, пројектовања и изградње објеката, којима се осигурава несметано кретање и приступ особама са инвалидитетом, деци и старим особама („Службени гласник РС“, број 22/15).

На графичком приказу број „8 План површина јавне намене и начин спровођења Плана“, дат је приказ површина јавне намене у обухвату Плана.

7. КОРИДОРИ, КАПАЦИТЕТИ И УСЛОВИ ЗА УРЕЂЕЊЕ И ИЗГРАДЊУ ИНФРАСТРУКТУРЕ И ЗЕЛЕНИЛА СА УСЛОВИМА ЗА ПРИКЉУЧЕЊЕ

Општа правила

Објекте и мреже комуналне и техничке инфраструктуре изводити у складу са техничким условима и нормативима који су прописани за сваку врсту инфраструктуре и у складу са прописима о паралелном вођењу и укрштању водова инфраструктуре.

Планиране инсталације у зони јавног пута се могу планирати под условима којима се спречава угрожавање стабилности пута и обезбеђују услови за несметано одвијање саобраћаја на путу и у складу са условима имаоца јавних овлашћења.

7.1. САОБРАЋАЈНА ИНФРАСТРУКТУРА

7.1.1. Услови за уређење саобраћајне инфраструктуре

У обухвату плана, у зони саобраћајница се налази општински пут- сабирна насељска саобраћајница, приступна саобраћајница и некатегорисани – атарски путеви.

У оквиру површина јавне намене (коридори путева) изградња /реконструкција санација саобраћајница и саобраћајно-манипулативних површина, вршиће се у складу са условима управљача пута и смерницама из овог Плана, Законима и Правилницама који уређују ову област.

У оквиру зона соларних електрана Планом је предвиђено формирање унутрашњих интерних саобраћајница. Саобраћајно решење унутар соларне електране је конципирано тако да електрана има свој приступ површини јавне намене, на некатегорисан - атарски пут.

Колски прилаз садржајима планираног комплекса соларне електране у складу са условима Одељења за грађевинске и комунално послове, Одсек за урбанизам, грађевинске и комуналне послове ће се обезбедити са постојећег некатегорисаног-атарског пута.

Саобраћајно прикључење комплекса соларне електране на атарски пут планира се као класични укрштај са одговарајућим елементима, радијусима, проширењима и одговарајућим

ширинама интерних саобраћајница. Ширина интерних саобраћајница је 3,50m са радијусом кривина од 7,00m.

7.1.2. Услови за изградњу саобраћајне инфраструктуре

Општи услов за изградњу/реконструкцију саобраћајне инфраструктуре је израда Идејних пројеката и пројеката за грађевинску дозволу за све саобраћајне капацитете уз придржавање одредби:

- Закона о путевима („Службени гласник РС“ бр. 41/18 и 95/18),
- Закона о безбедности саобраћаја на путевима („Службени гласник РС“, бр. 41/09, 53/10, 101/11, 32/13-УС, 55/14, 96/15-др. закон , 9/16-УС, 24/18, 41/18, 87/18, 23/19, 128/20 - др. закон и 76/23),
- Правилника о условима које са аспекта безбедности саобраћаја морају да испуњавају путни објекти и други елементи јавног пута („Службени гласник РС“, број 50/11),
- Правилника о ближим саобраћајно-техничким и другим условима за изградњу, одржавање и експлоатацију аутобуских станица и аутобуских стајалишта („Службени гласник РС“, број 7/17),
- Техничких прописа из области путног инжењеринга,
- СРПС-а за садржаје који су обухваћени пројектима.

Саобраћајни коридори у складу са одредбама Закона о путевима („Сл. гласник РС“ број бр. 41/18 и 95/18) су у надлежнсоти Управљача пута и то:

- општински пут - насељска саобраћајница и некатегорисани атарски пут је у надлежнсоти Општине Сента

Правила за уређење и изградњу саобраћајних система

Изградња планиране мреже и објеката саобраћајне инфраструктуре мора се вршити уз примену следећих услова и мера:

- општинске путеве реконструисати на захтевану ширину коловоза од 6,0 m (2 x 2, 75m саобраћајне траке, 2 x 0, 25 m ивичне траке или ивичњаци, 2 x 1,0 m банкине),
- са једностраним нагибом, одговарајућим осовинским оптерећењем, обезбеђењем
- свих припадајућих путних елемената који је потребан за овакав ниво категорисаног пута;
- главну насељску саобраћајницу пројектовати са ширином коловоза од (мин. 6,0) 7,0 m за двосмерни саобраћај, са једностраним нагибом коловоза минималном носивошћу за средњи саобраћај, са свим припадајућим путним елементима и савременом коловозном конструкцијом;
- сабирне насељске саобраћајнице пројектовати за двосмерни саобраћај са ширином коловоза до 6,0 m са једностраним нагибом, са носивошћу коловозне конструкције за средњи саобраћај и савременом коловозном конструкцијом;
- приступне саобраћајнице пројектовати за двосмерни саобраћај са ширином коловоза од мин. 5, 5 m (3,0 m за једносмерни саобраћај), са једностраним нагибом и
- носивошћу за лак саобраћај и савременом коловозном конструкцијом.

Укрштања путева обезбедити следећим решењима:

- укрштање државног пута I и II реда међусобно и са осталим јавним путева предвидети у нивоу - површинским раскрсницама са одговарајућом прегледношћу и осталим безбедносним мерама.

Општинске путеве градити по установљеним трасама (атарским путевима) са минимизацијом новог заузимања пољопривредног земљишта и обезбеђењем потребних

елемената за безбедна кретања. У оквиру простора општине Сента егзистираће различити хијерахијски нивои атарских путева и они се утврђују овим Планом:

- главни атарски пут има ширину коридора од 12 - 15 m у коме се смешта сва инфраструктура и коловоз;
- сабирни атарски пут има ширину коридора 8-10 m и служи за двосмерни саобраћај;
- приступни атарски пут има ширину коридора 4 - 6 m и у њему се одвија једносмерни саобраћај, а на деоницама где су обезбеђене мимоилазнице и двосмерни саобраћај.

За повезивање насеља са пољопривредним и другим сировинским залеђем у наредном периоду искористиће се мрежа атарских и постојећих и планираних приступних путева са утврђеним тачкама прикључења на насељску путну мрежу.

Атарски - некатегорисани путеви се задржавају у постојећем коридору регулације атарског пута са постојећим застором, стим да се могу изводити радови на квалитативном побољшању атарског пута

Прилазни путеви до садржаја у атару се воде кроз ове коридоре, а димензије и изграђеност коловоза (земљани, тврди или савремени застор) се утврђују у зависности од очекиваног саобраћаја. У случају захтева за променом хијерархијске дефиниције општинских и атарских путева:

- ако су утврђене регулационе линије односно грађевинска парцела испуњава услове за изградњу, услови за изградњу се издају на основу Плана;
- ако је потребно дефинисати регулационе линије, грађевинска парцела не испуњава услове за изградњу дате у Плану (када нису испуњени просторни, геометријски и други услови потребни за реализацију елемената попречног профила предметног пута), обавезна је израда плана детаљне регулације.

Услови изградње у зони саобраћајница (ПП):

- укрштање јавних путева са осталим инфраструктурним објектима (водопривреда, енергетика, везе и др.) треба вршити тако да се не омета одвијање саобраћаја, не угрожава стабилност путева, безбедност и режим саобраћаја на путевима;
- код укрштања јавних путева са атарским и осталим земљаним путевима, мора се поштовати услов да се земљани путеви који се прикључују на јавне путеве са савременим коловозом, морају изградити са тврдом подлогом у дужини од најмање 20m за државни пут II реда, рачунајући од ивице коловоза јавног пута и минималне ширине од 5 метара;
- на местима међусобног укрштања јавних путева, прикључења јавног пута на други пут обезбеђују се зона потребне прегледности у складу са прописима;
- у зонама потребне прегледности није дозвољено подизати засаде, ограде и дрвеће, остављати предмети и материјали, постављати постројења и уређаји и градити објекти, односно вршити друге радње које ометају прегледност јавног пута;
- у заштитном појасу поред јавног пута ван насеља не могу да се граде грађевински или други објекти, као и постављати постројења, уређаји и инсталације, осим изградње саобраћајних површина пратећих садржаја јавног пута, као и постројења, уређаји и инсталације који служе потребама јавног пута и саобраћаја на јавном путу;
- у заштитном појасу поред јавног пута ван насеља у коридорима и постојећим атарским путевима могу да се граде, односно постављају водоводни, канализациони и, топловодни водови, железничка пруга и други сличан објекат, као и телекомуникациони и електроводови, инсталације, постројења и сл., по претходно прибављеној сагласности управљача јавног пута;
- ширина заштитног појаса са сваке стране јавног пута износи: за општинске путеве 5 метара;

- у појасу контролисане изградње дозвољена је изградња објеката на основу донетих просторних и урбанистичких планова који обухватају тај појас;
- у појасу контролисане изградње није дозвољено отварање рудника, каменолома и депонија отпада и смећа;
- ширина заштитног појаса (растојања) рачуна се од спољне ивице земљишног појаса;
- ограде и дрвеће поред јавних путева могу се подизати тако да не ометају прегледност јавног пута и не угрожавају безбедност саобраћаја; и
- ради заштите јавних путева и заштите у земљишном појасу од спирања и одроњавања, потребно је стране усека, засека и насипа као и друге косине у путном појасу озеленити травом, украсити шибљем и другим растињем које омогућава прегледност јавног пута.

7.1.3. Услови за прикључење на саобраћајну инфраструктуру

У скалду са условима Општине Сента – Општинска управа, Одељење за грађевинске и комуналне послове, Одсека за урбанизам, грађевиснке и комуналне послове прикључење соларне електране је потребно извршити преко некатегорисаног пута на к.п. бр. 21011/1 КО Сента, а даље преко некатегорисаних путева – атарски путеви до општинског пута – сабирне насељске саобраћајнице.

Постојећи прикључење атарских путева на општински пут се задржава евентуално се предвиђају радови на квалитативном побољшању прикључка.

7.2. ВОДНА И КОМУНАЛНА ИНФРАСТРУКТУРА

7.2.1. Услови за уређење водне и комуналне инфраструктуре

Према подацима надлежног урављача водоводног и канализационог система ЈКСП СЕНТА, у обухвату Плана са западне стране општинског пута од водозахвата се пружа траса водовода на север ка насељу и на југ према индустријским објектим и траса главног колектора канализације са западне стране општинског пута.

С обзиром да непостоји катастар подземних инсталација, за потребе израде пројеката и пре почетка радова у близини водовоа потребно је тачан положај истих утврдити на лицу места, по потреби шлицовањем и откривањем.

Према Условима при укрштању и паралелном вођењу инсталације применити важеће прописе.

С обзиром да за функционисање и рад планиране соларне електране није предвиђен стални боравак људи, Планом се не предвиђа изградња интерног система снабдевања пијаћом водом, већ ће се евентулано потребне количине воде за пиће обезбедити путем преносних аутомата са хигијенском контролисаном водом.

У току рада соларне електране вода за техничке потребе није предвиђена.

С обзиром да за функционисање и рад планиране соларне електране није предвиђен стални боравак људи, Планом се не предвиђа изградња интерног фекалног канализационог система.

Одводњавање атмосферских падавина са површина у планском обухвату, пре свега површина са фотопанелима се предвиђе природним путем, односно упијањем у тло. Одводњавање са постојећих саобраћајница је решено попречним нагибима пута и одводњавањем у околни терен. Са планираних интерних саобраћајница одводњавање се такође предвиђа

формирањем попречних падова и одвођењем воде у путни појас уз саобраћајнице. Према потреби могу се формирати отворени упијајући канали.

7.3. ЕЛЕКТРОЕНЕРГЕТСКА ИНФРАСТРУКТУРА

У обухвату Плана постоје следећи објекти који су од интереса за дистрибутивни систем електричне енергије:

- 20kV далековод из ТС „СЕНТА 2“ и
- ТС 110/20kV/kV "Сента2“

У подручју Плана - зоне соларне електране, планирана је изградња сопствене електроенергетске инфраструктуре (грађење разводног постројења потребног капацитета, као и средњенапонског и нисконапонског расплета), према потребама за функционисање соларне електране, а тачне диспозиције планираних електроенергетских објекта и водова ће се прецизирати у фази израде техничке документације.

Место прикључења соларне електране на дистрибутивну мрежу је у оквиру планираног објекта, места прикључења (ОМП), које се планира у непосредној близини трафостанице 110/20 kV/kV „Сента 2“ на к.п. 8169/3 КО Сента, а све према издатом Мишљењу. На овај начин се врши прикључење предметне соларне електране на ДСЕЕ, као и предаја укупне произведене електричне енергије у ДСЕЕ у целости (изузев сопствене потрошње електране).

7.3.1. Услови за уређење електроенергетске инфраструктуре

Да би се простор у оквиру обухвата Плана привео планираној намени и да би се стекли технички услови за прикључење соларних електрана на дистрибутивни електроенергетски систем, потребно је изградити недостајуће објекте дистрибутивног електроенергетског система (20kV мрежа-прикључак до планираног објекта прикључења, нисконапонска мрежа, трансформаторска станица, објекат прикључења (ОМП)).

Мрежа јавног осветљења ће се каблирати, а расветна тела поставити на стубове. За расветна тела користити изворе светлости у складу са новим технологијама развоја и мерама енергетске ефикасности.

Заштиту објеката од атмосферског пражњења извести у складу са Правилником о техничким нормативима за заштиту објеката од атмосферског пражњења („Службени лист СРЈ“, број 11/96).

Свака градња испод, или у близини надземних електроенергетских водова назívног напона од 1 kV до 400 kV условљена је: Законом о енергетици („Службени гласник РС“, број 145/14, 95/18-др.закон, 40/2021,35/23-др.закон и 62/23), Законом о планирању и изградњи („Службени гласник РС“, бр. 72/09, 81/09-исправка, 64/10-УС, 24/11, 121/12, 42/13-УС, 50/13-УС, 98/13-УС, 132/14, 145/14, 83/18, 31/19 и 37/19-др. Закон, 9/20, 52/21 и 62/23), Правилником о техничким нормативима за изградњу надземних електроенергетских водова назívног напона од 1 kV до 400 kV („Службени лист СФРЈ“, број 65/88 и „Службени лист СРЈ“, број 18/92), Правилником о техничким нормативима за електроенергетска постројења назívног напона изнад 1000 V („Службени лист СФРЈ“, број 4/74), Правилником о техничким нормативима за уземљења електроенергетских постројења назívног напона изнад 1000 V („Службени лист СРЈ“, број 61/95), Законом о заштити од нејонизујућих зрачења („Службени гласник РС“, број 36/09) са припадајућим правилницима, од којих се посебно издваја: Правилник о границама излагања нејонизујућим зрачењима („Службени гласник РС“, број 104/09) и Правилник о изворима нејонизујућих зрачења од посебног интереса, врстама извора, начину и периоду њиховог испитивања („Службени гласник РС“, број 104/09), СРПС Н.Ц0.105 Техничким условима заштите подземних металних цевовода од утицаја електроенергетских постројења („Службени лист СФРЈ“, број 68/86), СРПС Н.Ц0.101-Заштитом телекомуникационих постројења од утицаја

електроенергетских постројења-Заштита од опасности, СРПС Н.Ц0.102-Заштитом телекомуникационих постројења од утицаја електроенергетских постројења-Заштита од сметњи („Службени лист СФРЈ, број 68/86), као и СРПС Н.Ц0.104-Заштита телекомуникационих постројења од утицаја електроенергетских постројења - Увођење телекомуникационих водова у електроенергетска постројења („Службени лист СФРЈ“, број 49/83).

У случају градње испод и у близини далековода потребна је сагласност Електромрежа Србије“ АД.

7.3.2. Услови за изградњу електроенергетске инфраструктуре

Планом се задржава постојећа електроенергетска инфраструкутра изграђена на катастарској парцели планиране соларне електране. Функција ових мрежа остаје непромењена и оне неће бити укључене у електроенергетски систем соларне електране.

Услови за прикључење соларне електране на ДСЕЕ

Према издатим Условима за пројектовање и прикључење планираног инфраструктурног комплекса - соларне електране на електроенергетски систем је u планираном објектu места прикључења (ОМР), које се планира у непосредној близини трафостанице 110/20 kV/kV „Сента 2“ на к.п. 8169/3 ко Сента, а све према издатом Мишљењу. На овај начин се врши прикључење предметне соларне електране на ДСЕЕ, као и предаја укупне произведене електричне енергије у ДСЕЕ у целости (изузев сопствене потрошње електране).

Према „Правилима о раду дистрибутивног система“ и Закону о енергетици, изградња електроенергетских објеката од места везивања прикључка на ДСЕЕ до места прикључења електране на дистрибутивни систем електричне енергије, опремање места прикључења на ДСЕЕ (повезивање електромонтажне опреме унутар ОМП-а са трафостаницом 110/20 кВ/кВ „Сента 2“) и опремање мерног места, у искључивој је надлежности друштва „Електродистрибуције Србије“ Д.О.О. (у даљем тексту ЕДС). Са тим у вези, пројектно-техничка документација Прикључка електране на ДСЕЕ, односно свега онога што се налази иза мерења, гледано у смеру ел. енергије од предметне електране ка ДСЕЕ, је у искључивој надлешности ЕДС-а и мора бити део посебне пројектно-техничке документације - пројекта Прикључка електране на ДСЕЕ. Инвеститор прикључка је ЕДС, а трошкове изградње прикључка сноси странка - „ARHAR TEH SOLAR“ Д.О.О. Београд.

Од 20 kV прекидачке ћелије која је саставни део 20 kV разводног постројења унутар трафостанице производње ТС1 предметне соларне електране на к.п. 20476/5 ко Сента, до нове мерно-изводне ћелије која се налази у склопу новопројектованог 20 kV разводног постројења унутар новопројектованог грађевинског објекта места прикључења (ОМП-а) и новопројектованог ормана даљинског надзора и управљања-СДНУ орман, који се такође налази унутар новопројектованог грађевинског објекта места прикључења (ОМП-а) који ће се налазити на к.п. 8169/3 ко Сента, полажу се нови 20 kV кабловски прикључни водови типа: 3 x [XHE 49-A 1 x 240 mm²] или сличан одговарајући (један или два комада у паралели, у зависности од даљих прорачуна пада напона електране и могућности примене редундансе у току даље разраде пројектно-техничке документације) и фиберoптички кабл са минимално 16 мономодних влакана који се увлачи у заштитно црево-бужир или се полаже директно у тло у зависности од техничких карактеристика изабраног кабла.

На горе описан начин се кабловски повезује 20 kV прекидачка ћелија са заштитним микропроцесорским релејем-МПЗУ која је саставни део 20 kV разводног постројења унутар трафостанице производње ТС1 предметне соларне електране и нова мерно-изводна ћелија која се налази у склопу новопројектованог 20 кВ разводног постројења унутар новопројектованог грађевинског објекта места прикључења (ОМП-а) и врши се имплементација предметне соларне електране у новопројектовани орман даљинског надзора и управљања- СДНУ орман. Тачније врши се прикупљање статуса сигнала прекидача унутар прекидачке ћелије предметне соларне електране и осталих потребних сигнала са заштитног микропроцесорског релеја унутар

прекидачке ћелије предметне соларне електране.

Другим речима, на горе описан начин се врши прикључење предметне соларне електране на ДСЕЕ и предаја укупне произведене електричне енергије предметне соларне електране у ДСЕЕ (изузев сопствене потрошње електране).

Полагање СН прикључног кабловског вода соларне електрана мора се извести у складу са одредбама условима Електродистрибуције Суботица.

Прикључни кабловки вод ће бити положен директно у земљу. Предметни кабловски прикључни вод се полаже у ров дубине од 0,9-1,5m и ширине мин. 0,6m до макс. 1,2m.

Како је горе и наведено 20 kV кабловски прикључни вод типа: 3 x [XHE 49-A 1 x 240 mm^2] или слични одговарајући (за сваку наведену ФН електрану по један наведеног типа) и фиброптички кабел са минимално 16 мономодних влакана се полажу у јединствени ров дубине од 0,9 m-1,5 m и ширине до макс. 1 m. На појединим местима на горе наведеној траси, која ће бити саставни део графичке документације, ће се каблови полагати и на дубини већој од 1,5 m (на пример, на местима где кабловски водови буду морали да иду испод дна постојећих канала).

Међусобни размак енергетских каблова истог напонског нивоа (у овом случају 20 kV) у јединственом рову одређује се на основу струјног оптерећења, али не сме да буде мањи од 0,07 m при паралелном вођењу, односно 0,02 m при укрштању.

Полагање кабловских водова на парцели некатегорисаног пута се врши раскопавањем уз услов да се након полагања кабла терен врати у првобитно стање. Изнад кабловских водова на адекватној висинској разлици поставити заштитне бетонске кабловице или кабловске водове увлачити у заштитну канализациону цев као додатни вид механичке заштите на делу где се каблови полажу испод некатегорисаних путева са земљаним застором

Услови за изградњу подземне електроенергетске мреже

- Ван насеља, за потребе садржаја предвиђених Планом, електроенергетску дистрибутивну мрежу (20 kV и 0, 4 kV) градити у коридорима саобраћајница, некатегорисаних путева, шумских путева и стаза, на пољопривредном земљишту и шумском земљишту, а у насељима у уличним коридорима;
- Електроенергетску мрежу на туристичким локалитетима, зонама заштите непокретног културног и природног добра, зони путних садржаја, у централним деловима већих насеља, парковским површинама, у зонама са вишепородичним становањем, у радним зонама, енергетским комплексима, комуналним површинама, као и зонама за спорт и рекреацију обавезно каблирати;
- Код подземне електроенергетске мреже, дубина полагања каблова треба да буде најмање 0,8-1,0 m;
- Потребно је водити рачуна о томе да сигурносна удаљеност надземних водова напона 20 kV од неприступачних делова објеката (нпр кров) 3 m, а сигурносна удаљеност од приступачних делова објеката 4 m. Хоризонтално растојање ивице коловоза до стуба далековода да је минимално 10 m. При изградњи саобраћајнице ако је планирана нивелација терена треба водити рачуна да се задржи сигурносна висина подводника далековода од мин. 7 m изнад коловоза;
- Није дозвољено паралелно вођење енергетских каблова испод и изнад водоводне, канализационе, гасоводне или телекомуникационе инсталације;
- Каблове полагати у зеленим површинама поред саобраћајница, на растојању минимално 1 m од коловоза, на дубини најмање 0,8 m;
- При изградњи саобраћајнице поштовати захтеве који се односе на кабловски вод испод бетонске и асфалтне површине, тј. на местима укрштања са

саобраћајницомпотребно је кабловски вод зацевити одговарајућом бетонском или пластичном цеви;

- Електроенергетску мрежу полагати најмање 0,5 m од темеља објекта;
- При укрштању са саобраћајницом кабл мора бити постављен у заштитну цев; угао укрштања 90º;
- При паралелном вођењу електроенергетских и телекомуникационих каблова најмање растојање мора бити 0,5m; угао укрштања је 90º; укрштање се изводи на растојању 0,5 m;
- Паралелно вођење електроенергетских каблова и цеви водовода и канализације дозвољено је у хоризонталној равни на минималном растојању 0,5 m , код укрштања најмање 0,4 m
- Електроенергетски кабл може да се укршта са гасоводом на вертикалном растојању 0,3m, а паралелно могу бити минимално на растојању 0,5 m
- Уколико не могу да се постигну сигурносни размаци на тим местима, енергетски кабл се провлачи кроз заштитну цев, али и тада размаци не смеју да буду мањи од 0,3 m.
- Паралелно вођење и укрштање електроенергетске инфраструктуре са саобраћајном, водопривредном, енергетском и електронском комуникационом инфраструктуром мора бити у складу са условима надлежних предузећа за инфраструктуру;
- На местима укрштања поставити одговарајуће ознаке;
- Приликом грађења гасовода, потребно је радни појас формирати тако да тешка возила не прелазе преко енергетског кабла на местима где исти није заштићен;
- Хоризонтални размак енергетског кабла од других енергетских каблова, у које спадају каблови јавне расвете и семафорска инсталација, треба да износи најмање 0,5 m;
- При укрштању енергетских каблова, кабл вишег напонског нивоа се полаже испод кабла нижег напонског нивоа, уз поштовање потребне дубине свих каблова, на вертикалном растојању од најмање 0,4 m;
- У случају недовољне ширине коридора, међусобни размак енергетских каблова у истом рову одређује се на основу струјног оптерећења и не сме да буде мањи од 0,07 m при паралелном вођењу, односно 0,2 m при укрштању. Обезбедити да се у рову каблови међусобно не додирују, између каблова се целом дужином трасе поставља низ опека монтираних насатице на међусобном размаку од 1 m;
- Ако је енергетски кабл постављен у заштитну електропроводљиву цев (целом дужином паралелног вођења или најмање 3,0 m са обе стране места укрштања), а електронски комуникациони кабл постављен у електронепроводљиву цев, растојање мора да буде најмање 0,3 m;
- Угао укрштања треба да је што ближи 90°, а у насељу најмање 30°;
- Ако је угао укрштања мањи, енергетски кабл се поставља у челичну цев;
- На местима укрштања поставити одговарајуће ознаке;
- Пошто оптички кабл није осетљив на утицаје електромагнетне природе, удаљење оптичког кабла у односу на енергетски кабл је условљено једино сигурносним размаком због обављања радова;
- Забрањује се постављање шахтова електронских комуникационих каблова на трасу енергетског кабла (пролаз енергетског кабла кроз шахт);
- Није дозвољено паралелно вођење енергетског кабла испод или изнад топловода;

- Хоризонтални размак енергетског кабла од спољне ивице канала за топловод треба да износи најмање 0,6 m за каблове до 35 kV, односно најмање 0,7 m за каблове 35 kV;
- Уколико не могу да се постигну најмањи размаци, примењују се додатне заштитне мере којима се обезбеђује да температурни утицај топловода на кабл не буде већи од 20°C, као: појачана изолација између топловода и енергетског кабла, примена каблова са изолацијом од умреженог полиетилена (XP00-ASJ, XHE 49-A), примена металних екрана између кабла и топловода, примена постељице од специјалних мешавина за затрпавање топловода и кабла, или се енергетски кабл поставља у азбестно-цементну цев дужине 2,0 m са обе стране места укрштања;
- При укрштању се енергетски кабл поставља изнад топловода, а изузетно испод топловода;
- Вертикални размак енергетског кабла од топловода треба да износи најмање 0,5 m за каблове до 1 kV,0,6 m за каблове 10 kV,0,8 m за каблове 20 kV, 1 m за каблове 35 kV;
- Укрштање се не сме извести у топловодним каналима и шахтовима;
- Између енергетског кабла и топловода се при укрштању поставља топлотна изолација од полиуретана, пенушавог бетона итд. При укрштању и паралелном вођењу енергетског кабла за јавно осветљење и топловода растојање треба да износи најмање 0,3 m;
- Приликом грађења топловода потребно је радни појас формирати тако да тешка возила не прелазе преко енергетског кабла на местима где исти није заштићен;
- Није дозвољено паралелно вођење енергетског кабла испод коловоза;
- Енергетски кабл поставити мин. 1,0 m од коловоза;
- При укрштању са путем, угао укрштања треба да је што ближи 90°, а најмање 30°;
- На местима укрштања и крајевима цеви поставити одговарајуће ознаке;
- Укрштање са путем извести искључиво механичким подбушивањем испод трупа пута, управно на предметни пут у прописаној заштитној цеви;
- Заштитна цев мора бити постављена на целој дужини између крајњих тачака попречног профила пута, увећана за по 3,0 m са сваке стране;
- Минимална дубина постављања каблова и заштитних цеви (при укрштању са државним путем) износи 1,35-1,5 m мерено од најниже горње коте коловоза до горње коте заштитне цеви;
- Минимална дубина предметних инсталација и заштитних цеви испод путног канала за одводњавање (постојећег или планираног) од коте дна канала до горње коте заштитне цеви износи 1,0-1,2 m;

Према Одгвору на захтев за издавање услова за потребе израде Плана ЈВП Воде Војводине Нови Сад услове ће издати у оквиру поступка спровођења обједињене процедуре у скалду са Законом о водама и законом којим се уређује планирање и изградња.

Услови за изградњу трансформаторских станица

- Дистрибутивне трансформаторске станице за 20/0, 4 kV напонски пренос у уличном коридору градити као монтажно-бетонске, компактне, зидане или стубне, а на осталим површинама типа стубне, монтажно- бетонске, компактне, зидане или узидане, у складу са важећим законским прописима и техничким условима надлежног оператора дистрибутивног система електричне енергије;
- Мин. удаљеност трансформаторске станице од осталих објеката мора бити 3,0 м;
- Монтажно-бетонске и компактне трансформаторске станице ће се градити као слободностојећи објекти, а могуће је изградити једноструке (са једним

трансформатором називне снаге до 630 kVA и могућношћу прикључења до 8 нисконапонских извода) и двоструке (са два трансформатора називне снаге до 630 kVA и могућношћу прикључења до 16 нисконапонских извода);

- За изградњу оваквих објеката потребно је обезбедити слободан простор правоугаоног облика минималних димензија 5,8x6,3 m за изградњу једноструке, а 7,1x6,3 m за изградњу двоструке монтажно-бетонске трансформаторске станице, са колским приступом са једне дуже и једне краће стране;
- За стубне трансформаторске станице предвидети простор правоугаоног облика минималних димензија 4,2 x 2,75 m, за постављање стуба за трансформаторску станицу;
- Стубна трафостаница се може градити у линији постојећег надземног вода, или ван њега на парцели власника (корисника);

Услови за реконструкцију надземне електроенергетске мреже

- Реконструкција постојећих надземних водова вршиће се на основу овог Плана и услова надлежног оператора дистрибутивног система електричне енергије, а подразумева замену стубова, проводника или уређаја и опреме за уземљење и заштиту, поштујући постојећу трасу вода.

Услови за изградњу јавног осветљења

- Светиљке за јавно осветљење поставити на стубове поред саобраћајница и пешачких стаза или на објекте,
- Стубове поставити на мин. растојању 0,5m од коловоза и ван колских прилаза објектима,
- Користити расветна тела у складу са новим технологијама развоја уважавајући принципе енергетске ефикасности

1. **Зона заштите електроенергетских водова и објеката**

Заштитни појас за надземне електроенергетске водове, са обе стране вода од крајње фазног проводника дефинисан је Законом о енергетици („Службени гласник РС“, бр. 145/1495/18 , 95/18 – др.закон, 40/21, 35/2023 -др. закони и 62/2023)).

7.4. ТЕРМОЕНЕРГЕТСКА ИНФРАСТРУКТУРА

7.4.1. Услови за уређење термоенергетске инфраструктуре

Планирана соларна електрана нема потребе за коришћење природног гаса у технолошком процесу, те се не планира прикључење планиране електране на дистрибутивни гасоводни систем и изградња дистрибутивног гасовода на предметном простору соларних електрана.

Растојање између гасовода и планираних прикључних кабловских водова је за оптички мултиводни вод мин 0,5m, а за планирани средњенапонски вод мин 0,7m.

7.4.2. Услови за изградњу термоенергетске инфраструктуре

Према условима ЈП „ЕЛГАС“ Сента нема дистрибутивни подземни гасовод.

Према условима ЈП „СРБИЈА ГАС“ Нови Сад на подручју планираних радова има својих инсталација: градску гасну мрежу (ГГМ) за снабдевање потрошача у насељу Сента, од челичних цеви, максималног оперативног притиска 16 бара, положена у парцелама 8344/1 и 8169/5 КО Сента.

Према условима **Транспортгас Србија** обухвату плана се налази гасовод виског притиска и то гасовод Ø24“ – МГ-03 (на катастарској парцели број 20476/5) и гасовод Ø6“ – (6 bar) прикључни гасовод за „ТЕ-ТО“ Шећерана Сента (пресеца катастарску парцелу број 8344/1).

Услови за изградњу – заштиту гасовода:

- За дистирбутивне гасоводе поштовати услове који су дати у „Правилнику о условима за несметану и безбедну дистрибуцију природног гаса гасоводима притиска до 16 bar”.

- Носаче панела и саме панеле поставити минимлано 12m од осе гасовода.
- Минимална растојања подземних гасовода високог притиска од надземне електро мреже и стубова су:

	Паралелено вођење (m)	При укрштању (m)
□ 20 kV	10	5
20 kV < U □ 35 kV	15	5
35 kV < U □ 110 kV	20	10
110 kV < U □ 220 kV	25	10
220 kV < U □ 440 kV	30	15

- Код паралелног вођења подземних каблова у односу на гасовод растојање је минимално 1 m од спољне ивице гасовода. Електро калбове поставити у заштитним цевима.
- Код укрштања подземних каблова и гасовода водити рачуна да минимално растојање код укрштања мора бити 50 cm од кабла до спољне ивице гасовода, стим да се електро кабал у заштитној цеви поставити испод гасовода.
- Код укрштања електро кабла и гасовода водити рачуна да угао између кабла и осе гасовода буде од 60º до 90º.
- Водити рачуна да приликом извођења радова гасовод не буде изложен оптерећењу од тешких машина са којима се изводе радови.
- Почетак радова најавити Транспортгас-Србија PJ Транспорт у Кикинди ради вршења контроле радова.
- Растојање трасе гасовода од темеља објекта од ближе ивице цеви до темеља објекта и заштитни појас гасовода:
  - Заштитни појас гасовода је за ПЕ полиетиленске гасоводе МОР □□□□bar – по 1 m од осе гасовода на обе стране;
  - Заштитни појас гасовода □□bar □□МОР □□□□□bar за ПЕ полиетиленске гасоводе – по 3 m од осе гасовода на обе стране;
  - Заштитни појас за челичне гасоводе □□bar □□МОР □□□□□bar – по 2 m и 10□bar □□МОР □□□□□bar – по 3 m од осе гасовода на обе стране.
- У заштитном појасу гасовода није дозвољено изводити радови и друге активности без писменог одобрења оператора дистрибутивног система.
- Минимална висина надслоја у односу на укопан гасовод у зеленој површини је 0,8 m.
- Минимална висина надслоја у односу на укопан гасовод у тротоару (рачунајући од горње ивице цеви до горње коте тротоара) је 1 m.
- Минимална дубина укопавања при укрштању гасовода са улицама (рачунајући од горње ивице цеви до горње коте саобраћајница) износи 1,35 m.
- Изузетна дубина укопавања гасовода може да буде и већа од 2 m при чему се предузимају посебне мере техничке заштите.
- Минимална дозвољена растојања спољне ивице подземних челичних гасовода 10□bar □□МОР □□□□□bar и челичних и ПЕ гасовода □□bar □□МОР □□□□□bar са другим гасоводима, инфраструктурним и другим објектима су:

	Минимално дозвољено растојање (m)	
	Укрштање	Паралено вођење
Гасоводи међусобно	0,20	0,60
Од гасовода до водовода и канализације	0,20	0,40
Од гасовода до врeловода и топловода	0,30	0,50
Од гасовода до проходних канала врeловода и топловода	0,50	1,00
Од гасовода до нисконапонских и високонапонских ел. каблова	0,20	0,40
Од гасовода до телекомуникационих и оптичких каблова	0,20	0,40
Од гасовода до водовода хемијске индустрије и технолошких флуида	0,20	0,60
Од гасовода до резервоара* и других извора опасности станице за снабдевање горивом превозних средстава у друмском саобраћају, мањих пловила, мањих привредних и спортских ваздухопловила	-	5,00
Од гасовода до извора опасности постројења и објеката за скалдиштење запаљивих и горивих течности укупног капацитета највише 3 m³	-	3,00
Од гасовода до извора опасности постројења и објеката за скалдиштење запаљивих и горивих течности укупног капацитета више од 3 m³ а највише 100 m³	-	6,00
Од гасовода до извора опасности постројења и објеката за скалдиштење запаљивих и горивих течности укупног капацитета више од 100 m³	-	15,00
Од гасовода до извора опасности постројења и објеката за складиштење запаљивих гасова укупног капацитета највише до 10 m³	-	5,00
Од гасовода до извора опасности постројења и објеката за складиштење запаљивих гасова укупног капацитета од 10 m³ а највише 60 m³	-	10,00
Од гасовода до извора опасности постројења и објеката за складиштење запаљивих гасова укупног капацитета преко 60 m³	-	15,00
Од гасовода до шахтова и канала	0,20	0,30
Од гасовода до високог зеленила	-	1,50
* растојање се мери до габарита резервоара		

- Ова растојања се могу смањити на кратким деоницама дужине до 2 m уз примену физичког обезбеђења од оштећења приликом каснијих интервенција на гасоводу и предментом воду, али не мање од 0,2 m при паралелном вођењу, осим растојања гасовода од постројења и објеката са складиштење запаљивих и горивих течности и запаљивих гасовода.

- Минимална хоризонтална растојања подземних гасовода од надземне електро мреже и стубова далековода су:

	Минимално дозвољено растојање (m)	
	Укрштање	Паралено вођење
1 kV □ U	1	1
1 kV < U □ 20 kV	2	2
20 kV < U □ 35 kV	5	10
35 kV < U	10	15

- Минимално растојање се рачуна од темеља стуба далековода, при чему не сме се угрозити стабилност стуба.
- Приликом укрштања гасовода са канализацијом гасовод се по правилу поставља изнад канализације.Уколико се мора поставити испод, неопходно је применити додатне мере ради спречавања евентуланог продора гаса у канализацију.
- Прикључни гасовод се полаже у земљу (није дозвољено да пролази кроз шахтове и шупље канале).
- Укрштање гасовода са саобраћајницама врши се полагањем гасовода у заштитну цев. Гасовод се по правилу води под правим углом у односу на осу саобраћајнице. После полагања гасовода, засипање рова мора се извршити у што краћем времену. Материјал за засипање рова мора бити таквог састава и гранулације да не оштећује цев. На дубини 30 cm, у рову поставља се упозаравајућа трака, жуте боје, са натписом "ГАС".
- Основна мрежа и рачвања се обележавају бетонским стубићима са уграђеном месинганом плочицом на којој је утиснуто упозорење "ГАСОВОД". Стубићи се постављају на сваком темену и на правцима, на одстојању од 50 m.

Услови за заштиту локације МРС која снабдева гасне потрошаче:

- Минимална хоризонтална растојања МРС од стамбених објеката и објеката у којима стално борави већи број људи је:

	МОП на улазу		
Капацитет m³/h	МОП □□□□bar	□□bar □□MOP □□□□□bar	□□□bar □□MOP □□□□□bar
До 160	Уз објекат (отвори на објекту морају бити ван зоне опаснсоти)	3m или уз објекат (на зиду или према зиду без отвора)	5m или уз објекат (на зиду или према зиду без отвора)
Од 161 до 6000	3m	5m	8m
Од 6000 до 25000	5m	8m	10m

- Минимална хоризонтална растојања МРС од осталих објеката су:

	МОП на улазу	
Објекат:	□MOP □□□□bar	□□bar □□MOP □□□□□bar
Железничка или трамвајска пруга	10	15

Коловоз градских саобраћајница	3	5
Локални пут	3	5
Државни пут, осим аутопута	8	8
Аутопут	15	15
Интерне саобраћајнице	3	3
Јавна шеталишта	3	5
Извор опасности станице за снабдевање горивом превозних средстава у друмском саобраћају, мањих пловила, мањих привредних и спортских ваздухоплова	10	12
Извор опасности постројења и објеката за складиштење запаљивих и горивих течности и запаљивих гасова	10	12
Трансформаторска станица	10	12
Надземни електро водови	□□bar □□MOP □□□□□bar	
	1 kV □ U	Висина стуба + 3m*
	1 kV < U □ 110 kV	Висина стуба + 3m**
	110 kV < U □ 220 kV	Висина стуба + 3,75m***
	400 kV < U	Висина стуба + 5m****

- * али не мање од 10 m.
- ** али не мање од 15 m. Ово растојање се може смањити на 8 m за водове код којих је изолација вода механички и електрично појачана
- Планирани објекти око МРС морају бити постављени тако да буду испоштоване зоне опасности у складу са Правилником о условима за несметану и безбедну дистрибуцију природног гаса гасоводима притиска до 16 bara („Сл.гл.РС“ 86/2015)

Услови за спровођење мера заштите гасовода и гасоводних објеката:

- Заштитни појас гасовода је за ПЕ полиетиленске гасоводе □MOP □□□□bar по 1m од осе гасовода на обе стране;
- Заштитни појас гасовода је за гасоводе □MOP □□□□□bar по 3m од осе гасовода на обе стране;
- У заштином појасу гасовода не смеју се изводити радови и друге активности без писменог одобрења оператора дистрибутивног система.
- Приликом планирања објеката и инсталација морају бити испоштовани сви захтеви Правилника о условима за несметану и безбедну дистрибуцију природног гаса гасоводима притиска до 16 bara („Сл.гл.РС“ бр.86/2015).
- Приликом укрштања гасовод се по правилу поставља изнад канализације. Уколико мора испод , неопходно је применити додатне мере ради спречавања евентуланог продора гаса у канализацију.
- Дозвољено је постављање тротоара, бициклистичких стаза и паркинга изнад гасовода уколико се изводе од бехатона или других бетонских коцака, које омогућују

вентиалцију гасовода у случају цурења и лак приступ гасоводу ради интервенције. Уколико се тротоар, бициклистичка стаза или паркинг изводе од бетона или асфалта његова градња изнад гасовода није дозвољена.

- Забрањено је изнад транспортних и дистрибутивних гасовода градити, постављати привремене, трајне, покретне и непокретне објекте, осим других линијских инфраструктурних објеката.
- У појасу ширине по 3 m са сваке стране, рачунајући од осе гасовода на местима укрштања и паралелног вођења, предвидети извођење свих земљаних радова ручним ископом.
- Минимална висина надслоја у односу на укопан гасовод у зеленој површини је 0,8 m.
- Минимална висина надслоја у односу на укопан гасовода у тротоару (рачунајући од горње ивице цеви до горње коте тротоара) је 1 m.
- Минимална дубина укопавања при укрштању гасовода са улицама износи (рачунајући од горње ивице цеви до горње коте коловозне конструкције) 1,35 m.
- Изузетно дубина укопавања гасовода може да буде и већа од 2 m при чему се предузимају посебне мере техничке заштите.
- Уколико је дубина укопаног гасовода при укрштању гасовода са планираном улицом или приступном саобраћајницом мања од 1,35 m потребно је предвидети заштиту постојећег гасовода армирано бетонским плочама.
- Између горње коте положеног гасовода и армирано бетонских плоча мора да буде минимум 30 cm.
- Простор између ослобођене гасне цеви и поклопних плоча мора да буде насут песком (гасовод не сме да пролази кроз шахтове и шупље канале).
- У заштитном појасу гасовода није дозвољено изводити радови и друге активности без писменог одобрења оператора дистрибутивног система.
- Обавеза инвеститора је да сноси све трошкове евентуланог измештања гасовода због изградње објеката или извођења потребне заштите постојећег гасовода
- Извођач је обавезан да грађевинске радове у зони трасе гасовода изводи ручно, уз предузимање свих потребних мера обезбеђења и заштите како не би дошло до оштећења, односно угрожавања истих (пробни шлицеви, обезбеђење и слегање, и слично)
- Приликом извођења радова у зонама опасности и код ослобођења гасоводне цеви потребно је применити све мере за спречавање изазивања експлозије или пожара; забрањено је радити са отвореним пламеном, радити са алатом или уређајима који могу при употреби изазвати варницу, коришћење уређаја који нису у складу са нормативима прописаним у одговарајућим стандардима СРПС за противексплозивну заштиту, одлагање запаљивих материјала и других материјала које су подложне самозапаљењу.
- Део гасовода на којем се приликом извођења радова планира прелазак тешких и других машина преко њега, мора бити заштићен. Заштиту треба извести постављањем монтажних армирано-бетонских плоча димензија 2,5 m у правцу цеви, тј 1,25 m лево и десно од осе гасовода. Армирано-бетонска плоча треба да има минималну дебљину 20 cm буде обострано армирана арматуром квалитета B500B. Плоче треба да буду постављене на растојању већем од 1 m од горње ивице цеви гасовода,
- Засипање рова у коме су положен дистрибутивни гасовод мора се извршити у што краћем времену. Материјал за засипање рова мора бити таквог састава и гранулације да не оштећује цев. На дубини 30 cm, у рову поставња се упозоравајућа трака, жуте боје, са натписом "ГАС".

- Део гасовода који остаје испод саобраћајнице, мора бити заштићен. Заштиту треба извести постављањем монтажних армриано-бетонских плоча димензије 2,5 m у правцу цеви, тј 1,25 m лево и десно од осе гасовода. Армирано-бетонска плоча треба да има минималну дебљину 20 cm буде обострано армирана арматуром квалитета B500B. Плоче треба да буду постављене на растојању већем од 1 m од горње ивице цеви гасовода.
- У случају оштећења инсталације гаса инвеститор (извођач) је дужан да надокнади штету као и штету насталу услед прекида испоруке гаса.
- Основна дистрибутивна мрежа и рачвање се обележава бетонским стубићима са уграђеном месинганом плочицом на којој је утиснуто упозорење "ГАСОВОД". Извођач радова је у обавези да уколико при извођењеу радова дође до уклањања и оштећења постојећих бетонских стубића на траси постави нове.
- Уколико на местима укрштања или параплелног вођења дође до откопавања гасоводне цеви и оштећеа гасовода о овме хитно мора обавестити ЈП „Србијагас“
- Евентуална измештања и додатне заштита гасовода вршиће се о трошку инвеститора, на основу одговарајућег уговора са ЈП „СРБИЈАГАС“
- Приликом извођења било каквих радова потребно је д се радни појас формира тако да тешка возила не прелазе преко гасовода где исти није заштићен.
- Евентулана раскопавања гасовода ради утврђивања чињеничног стања, не могу се вршити без одобрења и присуства представника ЈП „Србијагас“. Најмање 3 дан пре почетка радова на делу трасе који се води параплелено или укршта са гасоводом обавезно обавестити ЈП Србијагас.

7.4.3. Услови за прикључење на термоенергетску инфраструктуру

Није предвиђено прикључење соларне електране на гасоводну инфраструктуру.

7.5. ЕЛЕКТРОНСКА КОМУНИКАЦИОНА (ЕК) ИНФРАСТРУКТУРА

7.5.1. Услови за уређење ЕК инфраструктуре

Према улсовима Телекома Србије на делу простора у обухвату Плана постоје инсталације „Телекома Србија“ АД и састоји се од: ЕК канализације (ПЕ цеви), каблова транспортне ЕК мреже (оптички каблови), кабловске приступне Ек мреже (оптички, бакарни каблови) и остали Ек објекти.

Према општим условима САТ-ТРАКТ доо Бачка Топола на предметном подручју има ваздушу инсталацију на стубовима електродистрибуције и на сопственим дрвеним стубовима и подземну инсталацију у ПЕ заштитној цеви на дубини од 0,8 m до 1,2 m.

На простору соларних електрана не постоји електронска комуникациона инфраструктура за потребе будућих корисника простора.

За потребе корисника планског простора потребно је изградити електронску комуникациону мрежу - оптички мултимодни вод у саобраћајним коридорима. Електронску комуникациону мрежу у потпуности каблирати.

Фиберoптички кабел соларне електране са минимално 16 мономодних влакана, се постављају на удаљености од 0,5 m од енергетског кабла електране 20 kV напонског нивоа у јединственом рову. На овај начин се постиже довољна удаљеност како ни на који начин не би дошло до интерференције између наведених кабловских водова.

Наведени фиберoптички кабел служи за пренос сигнала, а не за пренос ТК података, па се сходно томе фиберoптички кабел са минимално 16 мономодних влакана у јединственом рову на удаљености 0,5 m од енергетског кабловског вода 20 kV напонског нивоа.

Постојећи каблови телекомуникације није дозвољено да буду угрожени изградњом других инфраструктурних објеката, као и осталих објеката, На местима где није могуће

остварити потреба одстојања потребно је изместити ЕК инфраструктуру уз сагласност и услова дистрибутера по трошку наручиоца.

У циљу заштите постојеће ЕК инфраструктуре, потребно је пре почетка израде пројектно техничке документације и извођења било каквих радова имаоца других инфраструктура на предметном подручју прибавити одговарајуће техничке услове/сагласнсоти од „Телеком Србија“ АД, посебно се односи на трасу будућих прикључних водова електране.

7.5.2. Услови за изградњу електронске комуникационе инфраструктуре

- електронску комуникациону мрежу градити подземно у коридорима саобраћајница, и поред пешачких стаза у јавним површинама и површинама остале намене,
- препорука је да се при изградњи нових саобраћајница постављају и цеви за накнадно провлачење електронских комуникационих каблова,
- потребно је планирати псотављање ПВЦ цеви Ø 100 mm на местима укрштања трасе са коловозом као и испод бетонских и асфалтних површина на трасама каблова, како би се избегло накнадна раскопавања
- дубина полагања каблова треба да је најмање 1,2 m код полагања каблова у ров, односно 0,3 m, 0,4 m до 0,8 m код полагања у миниров и 0,1-0,15 m у микроров у коловозу, тротоару,
- ако већ постоје трасе, нове електронске комуникационе каблове полагати у исте,
- при паралелном вођењу електронских комуникационих и електроенергетских каблова до 10kV најмање растојање мора бити 0,5 m, а 1,0 m за каблове напона преко 10 kV,
- при укрштању најмање вертикално растојање од електроенергетског кабла мора бити 0,5 m, а угао укрштања око 90°,
- удаљење оптичког кабла у односу на енергетски кабл је условљено једино сигурносним размаком због обављања радова,
- при укрштању електронског комуникационог кабла са цевоводом водовода и канализације вертикално растојање мора бити најмање 0,5 m,
- при приближавању и паралелном вођењу електронског комуникационог кабла са цевима водовода хоризонтално растојање мора бити најмање 0,6 m, односно 0,5 m при приближавању и паралелном вођењу комуникационог кабла са канализацијом,
- при укрштању електронског комуникационог кабла са цевоводом гасовода вертикално растојање мора бити најмање 0,4 m,
- при приближавању и паралелном вођењу електронског комуникационог кабла са цевоводом гасовода хоризонтално растојање треба да буде најмање 0,4 - 1,5 m, у зависности од притиска гасовода,
- комуникациони уређаји и опрема УПС поставиће се у метално кућиште - слободностојећи орман на јавној површини у оквиру саобраћајних коридора или зелених површина,
- у складу са важећим Правилником о захтевима за утврђивање заштитног појаса за електронске комуникационе мреже и припадајућа средства, радио коридора и заштитне зоне и начину извођења радова приликом изградње објеката („Службени гласник РС“, број 16/12), унутар заштитног појаса није дозвољена изградња и постављање објеката (инфраструктурних инсталација) других комуналних предузећа изнад и испод постојећих подземних ЕК каблова или кабловске ЕК канализације, осим на местима укрштања, као ни извођење радова који могу да угрозе функционисање електронских комуникација (ЕК објеката)
- радове у близини или испод надземних каблова са виском радним машинама треба обављати са посебном пажњом, да не би дошло до оштећења инсталације.

- Пре почетка радова потребно је обавестити власника телекомуникационе инфраструктуре-

7.5.3. Услови за прикључење на ЕК инфраструктуру

- Прикључење корисника на електронску комуникациону мрежу извести подземним прикључком по условима надлежног предузећа,
- у циљу обезбеђења потреба за новим ЕК прикључцима и преласка на нову технологију развоја у области ЕК потребно је обезбедити приступ свим планираним објектима путем ЕК канализације, од планираног ЕК окна до просторије планиране за смештај ЕК опреме унутар парцеле корисника, или до објекта на јавној површини.

7.6. УСЛОВИ ЗА УРЕЂЕЊЕ ЗАШТИТНОГ ЗЕЛЕНИЛА, ЗЕЛЕНИХ И СЛОБОДНИХ ПОВРШИНА

На простору обухвата Плана је потребно приликом планирања/пројектовања зелених површина у оквиру комплекса унапредити стање зеленила, и довести га на ниво како би се вршиле основне функције зелених површина: санитарно-хигијенске, кроз позитиван утицај на микроклиматске услове и стање животне средине; декоративно-естетске, кроз унапређење визуелног идентитета планираних садржаја и очување и заштита биодиверзитета.

У обухвату плана је најбитније пројектовати заштитно зеленило које би окружило читав комплекс, као и зеленило дуж коридора општинског пута.

Заштитни појасеви зеленила ван грађевинског подручја насеља

Формирање заштитних појасева зеленила (ветрозаштитни и пољозаштитни) спровести на простору обухвата Плана у оквиру саобраћајне и водне инфраструктуре и пољопривредног земљишта. Заштитни појасеви зеленила ће бити и у функцији заштите од ветра, заштите пољопривредног земљишта и усева и заштите биолошке разноврсности.

Услови за формирање заштитних појасева у оквиру саобраћајне и водне инфраструктуре:

- За формирање ових појасева је потребна довољна ширина регулације у оквиру саобраћајне и водне инфраструктуре, а најмања препоручена ширина ових појасева је 5 m;
- Планско подизање зелених појасева уз постојеће и планиране саобраћајиице треба да се одвија у складу са предеоним карактеристикама подручја;
- Није дозвољено озелењавање уз сам појас саобраћајнице јер би привлачио животињске врсте и довео до повећања морталитета њихових популација;
- На местима међусобног укрштања саобраћајне и друге инфраструктуре, при садњи заштитних појасева зеленила, потребно је придржавати се услова везаних за безбедност саобраћаја;
- Ускладити положај заштитних појасева зеленила са постојећом и планираном подземном и надземном инфраструктуром;

Уређење линијског и заштитног зеленила

Саобраћајнице који воде ка комплексу би требали да имају зелене површине целом дужином, по могућности од отпорних брзорастућих средњих или високих врста дрвећа, у комбинацији са смешом трава такође прилагођених на станишне услове. Дрвореди могу бити једноредни или вишередни, на зеленим површинама минималне ширине од 3 до 5m и више, односно уколико дати простор то дозвољава.

У оквиру комплекса соларне електране потребно је предвидети одређену ширину простора за пројектовање заштитног зеленила које би требало да се састоји из травне површине, жбунастих врста и ниског дрвећа. Како би задовољили правилно планирање и пројектовање дрвореда потребно је да се састоји из дрвенастих врста различитих висина, па се из тог разлога препоручује примена жбунастих врста у комбинацији са дрвећем. Минимална ширина

заштитног појаса би требала да буде од 5m поред регулационих линија и од парцела осталих намена.

Пожељно је уношење жбунастих врста декоративних цветова или плодова, као и различитих нијанси листова у циљу повећања естетских вредности окружења комплекса. Препоручује се примена следећих жбунастих врста: *Магнолиа спп. (магнолија), Форсутхиа х интермедиа (хибридна форзиција), Прунус лауроцерасус (ловор вишња), Тхуја оцциденталис (западна туја), Јуниперус сqуамата (хималајска боровица), Јуниперус виргиниана (вирџинијска клека), Јуниперус цхиненсис (кинеска боровица).*

Правила за озелењавање

1. Озелењавање ускладити са подземном и надземном инфраструктуром, према техничким нормативима за пројектовање зелених површина:

	Дрвеће	Шибље
Водовода	1,5 m	
Канализације	1,5 m	
Електрокаблова	мин 2,5 m	0,5 m
ЕК мреже	2,0 m	
Гасовода	1,5 m	

- Дрвеће садити на удаљености 2 m од коловоза, а од објекта 4,5 -7 m,
- избор дендролошког материјала оријентисати на предложене и аутохтоне врсте,
- учешће аутохтоних дрвенастих врста треба да буде минимално 20% и оптимално 50%,
- примена четинарских врста максимално треба да износи 20% на целој површини комплекса, и то само уколико се интензивно одржава и негује,
- избегавати примену инвазивних врста. На нашим подручјима су инвазивне следеће биљне врсте следеће: циганско перје (*Асцлепиас суриаца*), јасенолисни јавор *(Ацер негундо),* кисело дрво *(Аилантхус гландулоса),* багремац *(Аморпха фрутицоса),* западни копривић *(Целтис оцциденталис),* пенсилвански длакави јасен *(Фрахинус пеннсулваница),* трновац *(Гледицхиа триацхантос),* жива ограда *(Луциум халимифлиум),* петолисни бршљан (*Партхеноциссус инсерта),* касна сремза (*Прунус серотна),* јапанска фалопа *(Реуноуриа сун Фалоппа јапоница),* багрем *(Робиниа псеудоацациа),* сибирски брест *(Улмус пумила).*

Услови за формирање заштитних појасева зеленила у оквиру пољопривредног земљишта:

- Формирање појасева од просечно 10 m ширине (минимум 6 m);
- Формирање главних појасева управно на правац дувања ветра, а споредних управно на правац главних појасева;
- Формирање једноредних или дворедних појасева у зони мање угрожености од ветра, а у зони јаког ветра и суше појасева од 3-5 редова од лишћарских врста аутохтоног порекла;
- Формирање појасева на међусобном растојању од 30 њихових висина, како би се остварили ефекти заштите од ветра, одношења земљишта и усева у фази семена;
- Формирање ажурних типова појасева (са већим бројем отвора распоређених по целом профилу појаса).

8. МЕРЕ ЕНЕРГЕТСКЕ ЕФИКАСНОСТИ ИЗГРАДЊЕ

Ново постројење за производњу електричне енергије мора да испуњава минималне захтеве у погледу енергетске ефикасности.

Неопходно је радити на развоју и коришћењу нових и обновљивих извора енергије и подстицању градитеља и власника објеката да примене енергетски ефикасна решења и технологије у својим објектима, ради смањења текућих трошкова.

У циљу смањења потрошње свих врста енергије, уштеде енергије и обезбеђивања одрживе градње, применом техничких мера, стандарда и услова пројектовања, изградње и употребе објеката, неопходно је унапредити енергетска својства објеката. Применом одговарајућих система, материјала, уређаја, енергената и слично, остварiће се унапређење енергетске ефикасности.

Штедњу и рационално коришћење енергије не треба схватити као ограничавање друштвеног и личног стандарда. Коришћење обновљивих извора енергије утиче на раст животног стандарда, очување и заштиту животне средине: биомаса, биогас, геотермална енергија, сунчева енергија, енергија ветра и друго.

Енергетска ефикасност изградње на простору у обухвату Плана постиже се:

- подизањем зеленила у коридорима саобраћајница (смањује се загревање тла и ствара се амбијент сличан природном),
- пројектовањем и позиционирањем објеката према климатским аспектима, изложености сунцу и утицају суседних објеката,
- сопственом производњом енергије и другим факторима,
- изградњом објеката за производњу енергије на бази алтернативних и обновљивих извора енергије (коришћењем локалних обновљивих извора енергије) и изградњом даљинских или централизованих система грејања и хлађења.

Енергетска ефикасност изградње објеката обухвата следеће мере:

- реализација пасивних соларних мера, као што су: максимално коришћење сунчеве енергије за загревање објекта (оријентација објекта према јужној, односно источној страни света), заштита од сунца, природна вентилација и сл.,
- стварање унутрашње климе, која утиче на енергетске потребе, тј. систем за климатизацију (комбинација свих компоненти потребних за обраду ваздуха, у којој се температура регулише или се може снизити, могуће у комбинацији са регулацијом протока ваздуха, влажности и чистоће ваздуха),
- примену адекватног унутрашњег осветљења (примена савремених сијалица и светиљки ради обезбеђивања потребног квалитета осветљености).

Мере за даље побољшавање енергетских карактеристика објеката није дозвољен да буду у супротности са другим суштинским захтевима, као што су приступачност, рационалност и намеравано коришћење објеката.

9. ПОСЕБНИ УСЛОВИ КОЈИМА СЕ ПОВРШИНЕ И ОБЈЕКТИ ЈАВНЕ НАМЕНЕ ЧИНЕ ПРИСТУПАЧНИМ ОСОБАМА СА ИНВАЛИДИТЕТОМ

Овим Планом се дају услови за уређење и изградњу површина јавне намене, као и других објеката за јавно коришћење, којима се обезбеђује приступачност особама са инвалидитетом.

Приступачност јесте резултат примене техничких стандарда у планирању, пројектовању, грађењу, реконструкцији, доградњи и адаптацији јавних површина, помоћу којих се свим људима, без обзира на њихове физичке, сензорне и интелектуалне карактеристике или године старости осигурава несметан приступ, кретање, коришћење услуга, боравак и рад.

Објекти за јавно коришћење у обухвату Плана су: део општинског пута и комплекс трафо станице.

При планирању, пројектовању и грађењу саобраћајних (колских и пешачких) површина, прилаза до објеката, као и пројектовање објеката јавне намене и других објеката за јавно коришћење, морају се обезбедити обавезни елементи приступачности за све потенцијалне кориснике, у складу са

Правилником о техничким стандардима планирања, пројектовања и изградње објеката, којима се осигурава несметано кретање и приступ особама са инвалидитетом, деци и старим особама („Службени гласник РС“, број 22/15).

Приликом изградње нових саобраћајница, обавеза инвеститора је да поштују све услове из важећег Правилника и обезбеде неометан приступ и коришћење хендикепираним лицима, старима, родитељима са децом и осталим лицима са посебним потребама.

10. СТЕПЕН КОМУНАЛНЕ ОПРЕМЉЕНОСТИ ГРАЂЕВИНСКОГ ЗЕМЉИШТА ПОТРЕБАН ЗА ИЗДАВАЊЕ ЛОКАЦИЈСКИХ УСЛОВА И ГРАЂЕВИНСКЕ ДОЗВОЛЕ

За потребе издавања локацијских услова, неопходно је обезбедити одређени минимални степен комуналне опремљености земљишта, односно обезбедити прикључке на саобраћајну и комуналну/техничку инфраструктуру, која је потребна за несметано функционисање објеката одређене намене.

Планом су дефинисани услови за прикључење грађевинске парцеле на насељску комуналну инфраструктуру: јавне саобраћајнице, електроенергетску мрежу и електронску комуникациону мрежу. Прикључци на јавну комуналну мрежу се изводе према техничким условима и уз сагласност предузећа, надлежног за одређену комуналну инфраструктуру.

Оптимални стандард комуналне опремљености грађевинског земљишта подразумева могућност колског прилаза и прикључака на електроенергетску и електронску комуникациону мрежу.

За потребе издавања одговарајућих дозвола и аката у складу са Законом, неопходно је обезбедити одређени минимални степен комуналне опремљености грађевинског земљишта, односно обезбедити прикључке на комуналну инфраструктуру, која је неопходна за нормално функционисање објеката одређене намене.

Степен комуналне опремљености грађевинског земљишта, који је потребан за издавање одговарајућих дозвола и аката у складу са Законом за соларну електрану је прикључак на саобраћајну мрежу, електроенергетску мрежу и електронску комуникациону инфраструктуру.

II. УСЛОВИ И МЕРЕ ЗАШТИТЕ ПРОСТОРА

1. УСЛОВИ И МЕРЕ ЗАШТИТЕ ПРИРОДЕ И ПРИРОДНИХ ДОБАРА

На простору обухвата Плана нема заштићених **природних добара**, нити подручја која су планирана за заштиту али у непосредној близини се налази локација антропогена станишта заштићених и строго заштићених врста (SEN07).

У циљу заштите природе и природних добара потребно је задовољити следеће услове према Просторни план подручја посебне намене МУЛТИФУНКЦИОНАЛНОГ ЕКОЛОШКОГ КОРИДОРА ТИСЕ и Просторног плана општине Сента:

- У циљу заштите биодиверзитета, планирати очување постојећег и подизање новог зеленила
- Приликом планирања озелењавања површина, предност дати аутохтоним дрвенастим и жбунастим врстама које су највише прилагођене локалним педолошким и климатским условима
- Није дозволено планирати инвазивних (агресивних аутотохних) врста за озелењавање: циганско перје *(Асцлепиас суриаца),* јасенолисни јавор (Ацер *негундо),* кисело дрво *(Аилантхус гландулоса),* багремац *(Аморпба фрутицоса),* западни копривић *(Целтис оцциденталис),* дафина (*Елеагнус ангустифолиа),* пенсилвански длакави јасен (*Фрахинус пеннсулваница),* трновац (*Гледицхиа триацхантос),* жива ограда *(Луциум халимифолиум),*

петолисни бршљан (*Партхеноциссус инсерта),* касна сремза *(Прунус серотина),* јапанска фалопа *(Реуноуриа сун. Фаллопиа јапоница),* багрем *(Робиниа псеудоацациа),* сибирски брест *(Улмус пумила).*

- обезбедити што већи проценат (најмање 50%) аутохтоних врста;
- Током формирања рупа, ископа, јарака или усека у тлу, предвидети редовне дневне прегледе ради утврђивања присуства кичмењака (сисара, водоземаца и гмизаваца) у њима, те уколико улазе и наведене просторе, предвидети и извршити њихово вађење и остављање на површинама ван предметних парцела обухвата. Предвидети поклапање предметних ископа у ноћном периоду, како би се онемогућило улазак кичмењака у њих.
- Приликом планираних ископа, ископани материјал не може се депоновати на просторима идентификованим као станишта строго заштићених и заштићених врста, као и на било којим пашњацима, ливадама и воденим стаништима.
- Уколико ће се око планиране соларне електране формирати ограда, предвидети да доњи део ограде не представља баријеру за пролаз ситних животиња, постављање ограде на висину најмање 15cm од тла.
- Предвидети усмерено осветљење на планираним објектима, тако да светлост буде усмерена искључиво на објекат.
- На изграђеним објектима планирати могућност смањења интезитета светлости током ноћи.
- Планирати привремено депоновање грађевинског материјала на предметним парцелама и његово уклањање у року од 15 дана од дана завршетка радова.
- Планирање заштите земљишта остварити спровођењем мера и активности за заштиту од загађења и деградације ради очувања његових природних особина и функција, сагласно одредбама члана 12. Закона о заштиту земљишта.
- У складу са захтевима члана 5. став 2 Закона и заштити животне средине, правна и физичка лица су дужна да, између осталог, у обављању својих делатности обезбеде "рационално коришћење природних богатстава, урачунавање трошкова заштите животне средине у оквиру инвестиционих трошкова, примену прописа, односно предузимање мера заштите животне средине, у складу са законом".

2. УСЛОВИ ЗАШТИТЕ КУЛТУРНИХ ДОБАРА

На основу Мишљење у вези потребе израде Студије заштите за ПДР соларне фотонапонске електране „АРХАР СЕНТА“ у КО Сента, општина Сента, број 697-2/48, дана 20.09.2023. године Међуопштинског завода за заштиту споменика културе Суботица израђена је Студија заштите непокретних културних добара и добара која уживају предходну заштитупод бројем 271-1/48, датум 14.03.2024. године који је саставни део овог плана.

Услови заштите:

- Обавеза инвеститора је да пре почетка радова обавести овај заводф, чиме би се обезбедио археолошки надзор.
- На простору који прелази преко археолошког локалитета обавезно је извођење археолошких ископавања. Обавеза је инвеститора да обезбеди средства за заштитна археолошка ископавања на овом подручју, све до рпедаје покретних налаза надлежном узеју, након чега може несметано да изврши реализацију пројекта.
- Ако се у току извођења грађевинских и других радова наиђе на археолошка налазишта или археолошке предмете извођач радова је дужан да одмах, без одлагања прекине радове и да о томе обавести надлежни Завод за заштиту споменика културе, као и да предузме мере да се налаз не уништи и не оштети и да се сачува на месту и у положају у коме је откривен, а све у складу са чланом 109. став. Закона о културним добрима.

- Инвеститор је дужан да обезбеди средства за праћење, истраживање, заштиту и чување пронађених остатака који уживају предходну заштиту.

3. УСЛОВИ ЗАШТИТЕ ЖИВОТНЕ СРЕДИНЕ

Према мишљењу Одељења за привреду, локални економски развој, и заштиту живонте средине, Општинске управе Сента потребно је утврдити следеће мере и услове у погледу заштите животне средине:

- У инфраструктурном појасу забрњено је свако одлагање отпада, као и изливање отпадних вода. Комуанлни отпшад одлгати у наменске контејнере постављене на чврстој подлози.
- Спроводити техничке мере за спречавање загађујућих и штетних материја у подземне воде и земљиште и праћење њиховог квалитета.
- Задржати постојеће зеленило и планирањем новог обезбедити највиши ниво очувања и унапређења животне средине насеља у интеракцији са постојећим и будућим привредним субјектима.
- Проблем отпада који би настао као последица будућих активности у раду соларних електрана решавати кроз сакупљање, транспорт, третман, поновно искоришћење и правилно одлагање.
- Предвидети неопходне мере заштите од могућих удеса (пожар, посипање и изливање хемикалија и сл.) као и мере за отклањање последица у случају удесних ситуација.
- Предвидети подизање зеленила заштитних појасева због умањења негативних ефеката буке, загађења ваздуха утицаја доминантних ветрова и сл.

Очување квалитета живота и здравља људи на подручју Плана обезбедиће се адекватном имплементацијом планских решења, посебно успостављањем мониторинга параметара животне средине, реализацијом препорука и успостављањем инспекцијског надзора.

Планске мере за заштиту животне средине обухватају интегрално управљање предметним простором, чијом реализацијом ће се зауставити и спречити негативни утицаји на животну средину.

Изградња објеката и извођење радова, односно уређење простора у обухвату Плана, може се вршити под условом да се не изазову трајна оштећења, загађење или на други начин деградирање животне средине.

Производња електричне енергије у соларним електранама се заснива на обновљивом извору енергије и чистим технологијама, без ефеката на природно окружење и затечене екосистеме и нема агресивног односа према животној средини у току, након завршетка радова и током експлоатације.

Заштита воде и земљишта, као природних ресурса, биће остварена, првенствено, адекватним одвођењем отпадних вода, као и одговарајућим одлагањем отпада у контејнере (комунални отпад), у складу са условима надлежне општинске комуналне службе.

У циљу заштите земљишта од загађења, забрањено је испуштање и одлагање загађујућих, штетних и опасних материја и отпадних вода на површину земљишта и у земљиште. Особине земљишта могу да се мењају само у циљу побољшања квалитета у складу са његовом наменом.

Обавезно је спроводити техничке мере за спречавање испуштања загађујућих, штетних и опасних материја у земљиште, праћење утицаја на квалитет земљишта, као и спровођење других мера заштите у складу са Законом о заштити земљишта и другим законима.

Заштита ваздуха у обухвату Плана, оствариће се формирањем заштитног зеленила ободом комплекса, у циљу заштите ваздуха као природног ресурса. Адекватним избором и распоредом дендролошких врста биће остварене и друге санитарно-хигијенске функције зеленила.

Планирана изградња и експлоатација објеката за производњу енергије ОИЕ, нема утицаја на загађење ваздуха. Нема потенцијалних извора буке и вибрација.

За све објекте који могу имати негативне утицаје на животну средину, надлежни орган прописује потребу израде студије процене утицаја на животну средину, у складу са Законом о заштити животне средине, Законом о процени утицаја на животну средину, Правилником о садржини студије о процени утицаја на животну средину („Службени гласник РС“, број 69/05) и Уредбом о утврђивању Листе пројекта за које је обавезна процена утицаја и Листе пројеката за које се може захтевати процена утицаја на животну средину („Службени гласник РС“, број 114/08). У оквиру процене утицаја дефинишу се мере активне заштите простора у контексту заштите животне средине, у току редовне експлоатације и у случају акцидената.

Применом адекватних техничких мера светлосно загађење које потиче од расвете подручја обухваћеног планом је сведено на минимум, искључиво на случајеве када је нарушена безбедност објеката за производњу енергије ОИЕ (расвета се активира помоћу детектора покрета са сензорима на висини изнад висине ситних животиња).

За одлагање чврстог отпада, који нема својство опасних материја, у сарадњи са комуналним предузећем користити контејнере који обезбеђују сакупљање и изолацију отпадних материјала од околног простора.

Мазиво и гориво потребно за снабдевање механизације за одржавање објеката не може да се складишти, већ је неопходно да се транспортује и њиме рукује поштујући при томе мере заштите прописане регулативом која се односи на опасне материје. У случају изливања ових материја на тло загађени слој земљишта се мора уклонити и одложити у амбалажу која се може празнити на само за ту сврху предвиђену депонију. Након санације обавезно извршити рекултивацију терена.

4. УСЛОВИ ЗАШТИТЕ ЖИВОТА И ЗДРАВЉА ЉУДИ И ЗАШТИТЕ ТЕХНИЧКО-ТЕХНОЛОШКИХ НЕСРЕЋА

Мере заштите здравља људи обезбеђује се применом правила уређења и грађења датих у Плану, као и техничких прописа чија је примена обавезна приликом пројектовања, грађења и експлотације објеката за производњу енергије из ОIЕ. За објекте предметне намене потребна је посебно поштовати одредбе Правилника о техничким нормативима за погон и одржавање електроенергетских постројења и водова (Службени лист СРЈ број 41/93), Правилника о техничким нормативима за електричне инсталације ниског напона (Службени лист СФРЈ број 53/88, 54/88 и Службени лист СРЈ број 28/95), Правилника о техничким нормативима за заштиту објеката од атмосферских пражњења (Службени лист СРЈ број 11/96) и стандарда SRPS IEC 1024-1 и SRPS IEC 1024-1-1, као и других прописа у овој области.

Поред тога, у циљу заштите живота и здравља људи потребно је спроводити и унапређивати мере безбедности и здравња лица укључених у радне процесе предметног комплекса, као и лица која се затекну у радној околини, у свему према Закону о безбедности и здравља на раду ("Службени гласник РС" број 35/2023) и прописима донетим на основу Закона.

5. МЕРЕ ЗАШТИТЕ ОД ПОЖАРА

Настајање *пожара*, који могу попримити карактер елементарне непогоде, не може се искључити без обзира на све мере безбедности које се предузимају на плану заштите. Могућност настанка пожара је већа у урбаним срединама – већим насељеним местима који имају развијенију привреду, већу густину насељености, производне објекте и складишта робе и материјала са веома високим пожарним оптерећењем и сл. Могућа појава пожара је и на пољопривредним парцелама, због држања запаљивих пољопривредних усева у летњим месецима.

У складу са Законом о заштити од пожара, правилницима и важећим техничким прописима и стандардима који уређују ову област, активности и мере заштите од пожара обезбедиће се:

- поштовањем задатих регулационих и грађевинских линија,
- дефинисањем изворишта за снабдевање водом и обезбеђивањем довољне количине воде за ефикасно гашење пожара,
- градњом саобраћајница према датим правилима (потребне минималне ширине, минимални радијуси кривина и сл.),
- обезбеђивањем услова за рад ватрогасне службе (приступних путева и пролаза за ватрогасна возила),
- поштовањем прописа при пројектовању и градњи објеката (удаљеност између пословних, производних, складишних, помоћних, енергетских и сл.),
- дефинисањем безбедносних појасева између објеката, којима се спречава ширење пожара.

Такође, неопходно је да надлежни орган у процедури издавања локацијских услова, за објекте које је неопходно а обухваћени су Планом, прибави посебне услове у погледу мера заштите од пожара и експлозија од Министарства унутрашњих послова (Управе и Одељења у саставу Сектора за ванредне ситуације).

6. УСЛОВИ И МЕРЕ СЕИЗМИЧКЕ ЗАШТИТЕ

На основу сеизмичке рејонизације Републике Србије на подручју у обухвату Плана је могућ *земљотрес* јачине VII степени сеизмичког интензитета према Европској макросеизмичкој скали (ЕМС-98).

У односу на структуру и тип објекта, дефинисане су класе повредивости, односно очекиване деформације. На основу интензитета и очекиваних последица земљотреса, сматра се да ће се за VII степен манифестовати „силан земљотрес“. При пројектовању и утврђивању врсте материјала за изградњу или реконструкцију објеката обавезно је уважити могуће ефекте за наведени степен сеизмичког интензитета према ЕМС-98, како би се максимално предупредила могућа оштећења објеката под сеизмичким дејством.

Мере заштите од земљотреса подразумевају правилан избор локације за градњу објеката, примену одговарајућег грађевинског материјала, начин изградње, спратност објеката, поштовање прописане минималне ширине саобраћајних коридора и минималне међусобне удаљености објеката како би се обезбедили слободни пролази у случају зарушавања и др. Такође, мере заштите подразумевају строго поштовање и примену важећих грађевинско-техничких прописа за изградњу објеката на сеизмичком подручју.

7. УСЛОВИ И МЕРЕ ЗАШТИТЕ У ПОГЛЕДУ ГЕОТЕХНИЧКЕ СТАБИЛНОСТИ ТЕРЕНА

Подручје општине Сента се налази у зони умереног до средњег интензитета *еолске ерозије*. Ризик од настанка и интензивирања ових процеса је, поред природних фактора, све чешће изазван људским деловањем. Ерозиони процеси су интензивнији на пољопривредном земљишту, што се може објаснити употребом пољопривредне механизације која нарушава структуру тла. Антиерозионе мере подразумевају примену адекватних мелиоративних и агротехничких мера које би поправиле и очувале структуру земљишта и повећале његову отпорност на деловање еолске ерозије.

На посматраном подручју соларне електране нема површинских водотокова, те овај простор није угрожен од поплава. Одвођење сувишних атмосферских вода врши се према зеленим површинама и према отвореним каналима који се налазе дуж саобраћајница, до реципијента, најближе каналске мреже у окружењу.

8. УСЛОВИ ЗАШТИТЕ ИНФРАСТРУКТУРНИХ СИСТЕМА

8.1. Заштита телекомуникационе инфраструктуе

Надлежни оператер ЕК инфраструктуре "ТЕЛЕКОМ СРБИЈА" а.д. Уловима издатим за потребе израде Плана прописао мере заштите постојеће инфраструктуе у својој надлежности, које су интегрисане у планска решења, а односе се на следеће:

- у циљу заштите постојеће ЕК инфраструктуре, потребно је пре почетка израде пројектне документације и извођења било кавих радова на предметном подручју прибавити одговарајуће услове, сагласнсоти од "Телекома Србија" а.д. Београд

8.2. Заштита хидротехничке инфраструктуре

Хидротехничку инфраструктуру која је утицаја на планска решења у овом Плану представљају канали и потисни вод јавне канализационе мреже са којим се укрштају прикључни кабловски водови и оптички каблови.

Према одговору Воде Војводине на достављени Захтев за издавање услова за израду Плана услови преласка преко канала ће се дефинисати у поступку спровођења обједињене процедуре у складу са Законом о водама („Сл. Гласник РС" број 30/10, 93/12, 101/16 и 95/18) и законом којим се уређује планирање и изградња.

8.3. Заштита гасовода

Према условима ЈП „СРБИЈА ГАС" Нови Сад на подручју планираних радова има својих инсталација: градску гасну мрежу (ГГМ) за снабдевање потрошача у насељу Сента, од челичних цеви, максималног оперативног притиска 16 бара, положена у парцелама 8344/1 и 8169/5 КО Сента.

Према условима Транспортгас – Србија РЈ Транспорт у Кикинди у обухвату плана се налази гасовод виског притиска и то гасовод Ø24" – МГ-03 (на катастарској парцели број 20476/5) и гасовод Ø6" – (6 bar) прикључни гасовод за „ТЕ-ТО" Шећерана Сента (пресеца катастарску парцелу број 8344/1).

Услови заштите гасовода су дата у поглављу 7.4.2.

8.4. Услови заштите мелиорационих канала

У одговору на захтев за издавање услова ЈВП Воде Војводине Нови Сад напомењује да је потрбно у обалном појасу мелиорационих канала обострано обезбедити инспекционе стазе, најмање ширине 5,0 m, мора се сачувати за пролаз и рад механизације за одржавање мелиорационог канала. У овом појасу није дозвољена изградња објеката, постављање ограда, садња дрвећа, орање и копање земље и предузимање других радњи којима се ремети функција или угрожава стабилност мелиорационог канала и омета редовно одржавање канала.

9. УСЛОВИ ЦИВИЛНЕ ЗАШТИТЕ

У планском подручју нема услова и захтева за потребе прилагођавања потребама одбране земље.

III. ПРАВИЛА ГРАЂЕЊА

1. ОПШТА ПРАВИЛА ГРАЂЕЊА

Правила грађења се доносе за зоне у обухвату Плана, а дефинисана су за појединачне зоне као основ за издавање локацијских услова.

За потребе реализације планских решења у обухвату Плана дефинисани су урбанистички критеријуми и услови за градњу планираних садржаја:

- конструкцију објекта прилагодити осцилацијама изазваним земљотресом јачине VII степени сеизмичког интензитета према MSC-98 скали,
- спроводити мере и услове заштите природних и радом створених вредности животне средине у складу са Законом о заштити животне средине,
- обавезује се извођач радова да, уколико у току радова пронађе геолошка или палеонтолошка документа која би могла представљати заштићену природну вредност,

иста пријави Министарству заштите животне средине као и да предузме све мере заштите од уништења, оштећења или крађе,

- обавеза инвеститора је, да у складу са Законом о културним добрима и Законом о планирању и изградњи, пре почетка грађевинских радова обавести надлежни Завод за заштиту споменика културе, чиме би се обезбедио археолошки надзор,
- при пројектовању и грађењу обавезно се придржавати одредби Закона о заштити од пожара,
- објекти јавне и пословне намене морају се пројектовати и градити тако да особама са инвалидитетом, деци и старим особама омогућава несметан приступ, кретање, боравак и рад,
- реализација планских решења може да се изводи у више фаза.

2. ПРАВИЛА ГРАЂЕЊА ПО ЗОНАМА

2.1. ПРАВИЛА ГРАЂЕЊА У ЗОНИ СОЛАРНЕ ЕЛЕКТРАНЕ (СЕ):

Врста и намена објеката који се могу градити под условима утврђеним Планом

За соларне електране, као засебни комплекси, ванграђевинског подручја насеља могу се градити уз поштовање следећих смерница:

- могу се градити садржаји у функцији енергетског производног објекта-соларне електране: соларни колектори, трансформаторско и разводно постројење, пословни објекат, високонапонски надземни и средњенапонски подземни водови;
- комплекс опремити инфраструктуром коју захтева ова врста енергетског објекта;

Општа правила парцелације, препарцелације и формирање грађевинске парцеле

Грађевинска парцела је најмањи део простора обухваћеног Планом намењен за грађење, који обухвата једну или више катастарских парцела или њихових делова. Дефинисана је приступом на јавну површину и границама према суседним парцелама.

Парцелација и препарцелација се може вршити у оквиру катастарских парцела применом правила дефинисаних овим Планом. Основ за промену граница парцеле је пројекат парцелације и препарцелације, уз сагласност власника парцеле. Грађевинска парцела се формира уз максимално поштовање постојећих катастарских парцела у складу са правилима за предметну зону.

Парцела мора имати приступ ради одржавања и отклањања кварова или хаварије.

Код постојећих радних комплекса ван грађевиснког подручја, ако задовољавају услове за уређење и изградњу, дозвољава се постојећа парцелација, а у случају изградње нових радних садржаја, односно формирања нових грађевинских парцела, ширина фронта парцеле је мин. 20,0 m, површина парцеле је мин. 600,0 m², а максимална величина парцеле није лимитирана.

СОЛАРНА ЕЛЕКТРАНА:

- комплекс треба да буде опремљен неопходном саобраћајном, енергетском и електронском комуникационом инфраструктуром;
- соларни панели се могу постављати на тло преко носача;
- електроенергетску мрежу и осталу неопходну инфраструктуру у функцији производног енергетског објекта каблирати;
- објекте је потребно поставити у зону дозвољене изградње. Није обавезно поставити објекат на грађевинску линију према површини јавне намене.
- приликом дефинисања грађевинских линија за соларна поља су меродавни следећи параметри:
  - границе катастарских парцела,

- техничко-технолошки захтеви за изградњу и експлоатацију соларне електране, могућности и ограничења наведена у прибављеним условима надлежних институција.

- Ово земљиште представља систем од више соларних поља распоређених у складу са технолошким и безбедносним правилима најрационалнијег искоришћења енергије Сунца у оквиру ког је планирано постављање соларних панела на земљи, чија је основна сврха конвертовање сунчеве енергије (фотона) у електричну енергију.
- Ова зона је подељена у три засебне целине, с тим да је простор предвиђен за енергану могуће поделити у више целина у зависности од развојног програма наручиоца.
- У оквиру соларних поља, фотонапонски панели се постављају на конструкцију предвиђену за монтажу соларних панела на земљи.

У складу са правилима дефинисаним просторним планом и овим палном морају бити испоштовани следећи захтеви:

- ***положај грађевинске линије:***
  - ***1.*** Минимум 5 m од регулационе линије
- ***индекси:***
  1. Максимални индекс заузетости парцеле је 70%
  - ***2.*** Индекс изграђености макс. 1,0
- ***спратност за пословне објекте***: П+1+Пк

Приликом избора локације за трафо станице у склопу соларне електране узети су у обзир следећи услови:

1. приступ објекту са приступних путева,
2. удаљеност соларних поља и дужина подземних инсталација,
- ***3.*** услови прибављени од надлежних институција.

Приступни путеви/пролази

У оквиру комплекса соларних електрана неопходно је реализовати путеве/пролазе ширине 3,5 m за једносмерни саобраћај, док су радијуси унутрашњих кривина 7 m; Геометрија пролаза биће дефинисана у складу са најрационалнијим решењем размака између соларних панела и нивелацијом терена.

Предвиђа се да излаз предметне соларне електране на јавну површину буде остварен изласком на катастарску парцелу број **21011/1** КО Сента (некатегорисани пут надлежност је општине Сента – јавна својина).

Застор приступних путева је земљани.

ЗЕЛЕНЕ ПОВРШИНЕ:

У оквиру комплекса соларне електране по обуду катастарких парцела потребно је предвидети одређену ширину простора за пројектовање заштитног зеленила које би требало да се састоји из травне површине, жбунастих врста и средњег и/или високог дрвећа. Како би задовољили правилно планирање и пројектовање дрвореда потребно је да се састоји из дрвенастих врста различитих висина, па се из тог разлога препоручује примена жбунастих врста у комбинацији са дрвећем. Минимална ширина заштитног појаса према према некатегорисаном путу и суседним парцелама је 5 m.

Препоручује се примена следећих дрвенастих врста: Тилиа аргентеа (сребрнолисна липа), Коелреутериа паницулата (келреутерија), Ступхнолобиум јапоницум (софора), Паулоwниа томентоса (пауловнија), Лириодендрон тулипифера (тулипановац), Лиqуидамбар стурацифлуа (ликвидамбар), Фрахинус ехцелсиор (бели јасен), Целтис аустралис (копривић), Бетула веруццоса (бреза), Прунис писардии (црвенолисна трешња), Церцис силиqуаструм (јудино дрво).

Пожељно је уношење жбунастих врста декоративних цветова или плодова, као и различитих нијанси листова у циљу повећања естетских вредности окружења комплекса. Препоручује се

примена следећих жбунастих врста: Магнолиа спп. (магнолија), Форсутхиа х интермедиа (хибридна форзиција), Прунус лауроцерасус (ловор вишња), Тхуја оццидeнталис (западна туја), Јуниперус сqуамата (хималајска боровица), Јуниперус виргиниана (вирџинијска клека), Јуниперус цхиненсис (кинеска боровица).

Фазност градње

Дозвољена је фазна изградња до реализације максималних капацитета, тако да се у свакој фази обезбеди несметано функционисање у смислу саобраћајног приступа и задовољења технолошких и инфраструктурних потреба.

Инжењерскогеолошки услови

При изради техничке документације, неопходно је спровести детаљнија инжењерскогеолошка и геотехничка истраживања, према важећој законској регулативи, у којој ће се дефинисати начин темељења објеката, као и остали услови за изградњу

Ограђивање

Парцеле се могу ограђивати транспарентном или комбинованом оградом висине максимално 2,2 m.

Заштита гасовода од високог притиска

Предвиђена је заштитна зона у ширини од осе гасовода са обе стране од 15 m где је забрањено постављање соларних панела.

2.2. ПРАВИЛА ГРАЂЕЊА У ЗОНИ ДРЖАВНОГ ПУТА, НАСЕЉСКЕ САОБРАЋАЈНИЦЕ И НЕКАТЕГОРИСАНИХ ПУТЕВА (ПП)

Правила за изградњу у зони државног пута, насељске саобраћајнице су дата у поглављу 7.1. Плана.

2.3. ПРАВИЛА ГРАЂЕЊА У ОКВИРУ КОМПЛЕКСА ТРАФО СТАНИЦЕ (ТС)

Правила за изградњу у зони компелкса тафо станице:

Реконструкција надземних водова свих напонских нивоа и објеката трансформаторских станица вршиће се на основу овог Плана генералне регулације насеља Сента и услова надлежних оператора преносног и дистрибутивног система електричне енергије, а подразумева замену стубова, проводника или уређаја и опреме за уземљење и заштиту, као и трансформацију напона, поштујући постојећу трасу вода и локацију трансформаторских станица.

Трафостанице градити као зидане, стубне или монтажнобетонске. Трафо станице се могу градити на јавним површинама, за то формираним парцелама, на парцелама где су и стамбени или пословни објекат, као и у оквиру пословних објеката, при чему минимална површина резервисана за трафо станицу је 6х6 m (не односи се на стубну трафостаницу која се ради у траси надземне мреже), а њена минимална удаљеност од најближег објекта је 3 m. Трафо станица мора да има приступни пут ширине 3 m. Ако се трафо станица изводи у оквиру пословног објекта, потребно је да буде изолована тако да спречи негативан утицај електромагнетног зрачења на запослене.

3. ИНЖЕЊЕРСКО ГЕОЛОШКИ УСЛОВИ ЗА ИЗГРАДЊУ ОБЈЕКАТА

Геолошки завод Србије обавља основна геолошка истраживања и друга геолошка истраживања, као и послове примењених геолошких истраживања од важности за Републику Србију, у складу са Законом о рударству и геолошким истраживањима.

Основна геолошка истраживања се изводе за потребе просторног планирања и вредновања укупних геолошких потенцијала одређеног подручја, намене и подобности геолошке средине као простора за градњу објеката. Примењена инжењерскогеолошка-геотехничка истраживања обавезно се врше за потребе просторног и урбанистичког планирања, пројектовања и изградње грађевинских, рударских и других објеката ради дефинисања инжењерскогеолошких-геотехничких услова изградње и/или санације, као и других карактеристика геолошке средине.

Уз пројекат за грађевинску дозволу, зависно од врсте и класе објекта, прилаже се елаборат о геотехничким условима изградње, израђен према прописима о геолошким истраживањима. За подручје обухвата Плана нема детаљних података о инжењерско-геолошким истраживањима.

На територији обухвата Плана не налази се лежиште геотермалних вода, нема површинских токова, а сувишне атмосферске воде прихватају отворени канали дуж саобраћајница. Такође, на простору нису регистровани морфолошки облици који указују на процес клизања. Према расположивим сазнањима предметно подручје не располаже минералним богатством значајним за експлоатацију и у том контексту нема ограничења за изградњу објеката.

Изградња објеката мора бити пројектована и изведена према свим условима противпожарне и сеизмичке заштите (VII степен сеизмичког интензитета према MSC-98), што подразумева примену одговарајућег грађевинског материјала, начин изградње, спратност објеката и др., као и строго поштовање и примену важећих законских прописа за пројектовање и градњу објеката у сеизмичким подручјима.

IV. СМЕРНИЦЕ И ИНСТРУМЕНТИ ЗА СПРОВОЂЕЊЕ ПЛАНА

1. ЛОКАЦИЈЕ ЗА КОЈЕ ЈЕ ОБАВЕЗНА ИЗРАДА ПРОЈЕКТА ПАРЦЕЛАЦИЈЕ, ОДНОСНО ПРЕПАРЦЕЛАЦИЈЕ, УРБАНИСТИЧКОГ ПРОЈЕКТА И УРБАНИСТИЧКО АРХИТЕКТОНСКОГ КОНКУРСА

У оквиру обухвата Плана нема локација за које је обавезна изада Пројекта парцелације, односно препарцелације, урбанистичког пројекта и урбанистичко архитектонског конкурса.

У складу са прописима о планирању и изградњи, овај План представља плански основ за:

- израду пројекта препарцелације / парцелације;
- издавање одговарајућих аката, у складу са законским прописима.

У планском подручју, могућа је изградња привремених садржаја и објеката, у складу са технолошким потребама, током фазе изградње соларне електране.

2. ПРИКАЗ ОСТВАРЕНИХ УРБАНИСТИЧКИХ ПАРАМЕТАРА И КАПАЦИТЕТА

у зони фотонапонске соларне електране:

- ***зона дозвољене изградње:***
  - Минимум 5 m од регулационе линије и од границе са суседним парцелама
- ***индекси:***
  - Максимални степен заузетости земњишта под објектима је 70%
- ***спратност за пословне објекте***: П+Пк

3. ПРИМЕНА ПЛАНА

Спровођење Плана вршиће се издавањем локацијских услова за садржаје за које су овим Планом утврђена правила уређења и грађења – непосредно спровођење.

ИНЖЕЊЕРСКА КОМОРА СРБИЈЕ
Елеонора З. Апро
дипл. инж. арх.
200 0210 03
ОДГОВОРНИ УРБАНИСТА

Одговорни урбаниста:

Апро Елеонора дипл.инг.арх.

РЕПУБЛИКА СРБИЈА
Аутономна Покрајина Војводина
Општина Сента - Општинска управа
Комисија за планове Општине Сента

На основу члана 45а и члана 50. Закона о планирању и изградњи („Службени гласник РС“, број 72/2009, 81/2009-исправка, 64/2010-одлука УС, 24/2011, 121/2012, 42/2013-одлука УС, 50/2013-одлука УС, 98/2013 – одлука УС, 132/2014, 145/2014, 83/2018, 31/2019, 37/2019 и др.закон 9/2020, 52/2021 и 62/2023) и чл. 65 -68 Правилника о садржини, начину и поступку израде докумената просторног и урбанистичког планирања („Сл. гласник РС“, број 32/2019) Комисија за планове општине Сента је на електронској седници одржаној .13.05.2023. године, сачинила

И З В Е Ш Т А Ј

о обављеном јавном увиду у Плана детаљне регулације фотонапонске соларне електране „Архар Сента“ у КО Сента,

Уводне напомене

Предмет извештаја је извршена стручна контрола Нацрт Плана детаљне регулације соларне фотонапонске електране „Архар Сента“ активне снаге 9999kW у К.О. СЕНТА, по тачки 1. дневног реда 2. седнице Комисије за планове.

Изради планског документа се приступило на основу Одлуке о приступању изради Плана детаљне регулације фотонапонске соларне електране „Архар Сента“ у К.О. Сента, број 350-67/2023-I дана 26, октобар 2023.године („Службени лист општине Сента“ бр. 23/2023), – у даљем тексту: План.

На основу Мишљење у вези потребе израде Студије заштите за ПДР соларне фотонапонске електране „АРХАР СЕНТА“ у КО Сента, општина Сента, број 697-2/48, дана 20.09.2023. године Међуопштинског завода за заштиту споменика културе Суботица израђена је Студија заштите непокретних културних добара и добара која уживају предходну заштитупод бројем 271-1/48, датум 14.03.2024. године.

Наручилац плана је “Arhar Teh Solar” доо Београд, Сердар Јола 18, матични број 21707376, ПИБ 112617201 на основу Захтева за покретање поступка израде Плана детаљне регулације.

Обрађивач Плана је “IS” DOO ADA, улица 9 маја, број 8.

У складу са Законом о планирању и изградњи („Службени гласник РС“, бр. 72/09, 81/09-исправка, 64/10-УС, 24/11, 121/12, 42/13-УС, 50/13-УС, 54/13-УС, 98/13-УС, 132/14, 145/14, 83/18, 31/19, 37/19-др. Закон, 9/20, 52/21 и 62/23), ради упознавања јавности са општим циљевима и сврхом израде Плана, могућим решењима и ефектима планирања, рани јавни увид за План је одржан у периоду од од 8 новембра до 22. новембра 2023 године у згради Општине Сента. За време трајања раног јавног увида није било достављених примедби ни сугестија у писаном облику.

У току трајања раног јавног увида у материјал за израду Плана, Обрађивач Плана као овлашћено лице носилаца израде Плана се писаним захтевом, сагласно члану 45а став 3 Закона о планирању и изградњи, обратио имаоцима јавних овлашћења и другим институцијама ради прибављања услова и других података од значаја за израду планског документа.

У току трајања раног јавног увида услове и мишљења су доставили: Министарство одбране Републике Србије, ЈП Елгас Сента, ЈВП Воде Војводине, Директорат цивилног ваздухопловство РС, Телеком Србија ИЈ Суботица, РЈ Танспорт Кикинда, Србијагас, МУП одељење за ванредне ситуације у Кикидни, Електродистрибуција, Огранак Суботица, Сат-Тракт Бачка Топола, ЈСКП Сента, Заштиа животне средине Општина Сента, Међуопштински завод за заштиту споменика културе, Завод заштите природе Нови Сад.

Констатовано је да у току раног јавног увида од Завода за заштите природа Нови Сад није стигло одговор на захтев.

ИЗРАДА НАЦРТА ПЛАНА

Нацрт плана Нацрт Плана детаљне регулације соларне фотонапонске електране „Архар Сента“ активне снаге 9999kW у К.О. СЕНТА садржајно је урађен у свему складу са Законом о планирању и изградњи („Службени гласник РС“, бр. 72/2009, 81/2009 – исправка, 64/2010 – одлука УС, 24/2011, 121/2012, 42/2013 – одлука УС, 50/2013 – одлука УС, 54/2013 – одлука УС, 98/2013 – одлука УС, 132/2014, 145/2014, 83/2018, 31/2019, 37/2019 – др-закон, 9/2020, 52/2021, 62/2023) и Правилником о садржини, начину и поступку израде докумената просторног и урбанистичког планирања („Службени гласник РС“, бр. 32/2019). Нацрт плана садржи текстуални и графички део. За потребе израде Нацрта прикупљени су потребни услови и подаци од корисника простора у обухвату просторног плана.

Нацрт Плана, текстуални и графички део, достављени су члановима Комисије електронском поштом и на линку wetransfer-a.

У складу са чл. 49 Закона о планирању и изградњи Комисија за планове разматрала је предметни План.

Стручна контрола Нацрт Плана обављена је у згради Општине Сента у Андрушко сали, канцеларија бр. 35 на седници Комисије дана: 02.04.2024 године са почетком од 13,00 часова. На седници су присуствовали: Валериа Туза- Председник комисије, Миливој Гајин -члан комисије, Предраг Угарак -члан комисије, Елеонора Тот -члан комисије, Оља Толмач – члан комисије, Ивана Кузмановић Јовановић – Јовановић -члан комисије, Корнелиа Виг -Руководилац Одсека за урбанизам, грађевинске и комуналне послове, представник инвеститора.

На седници Комисије је присуствовала и представница обрађивача Eleonora Apro дипл.инж.арх – одговорни урбаниста, која је члановима комисије извршила презентацију Нацрт Плана.

Комисија за планове, по разматрању Нацрт плана дала следеће примедбе:

Примедба број 1

Страна број 4-„с тим да ће коначна граница обухвата бити дефинисана у нацром Плана.“-потребно је кориговати реченицу, ово је већ нацрт плана;

Примедба број 2
Страна број 52 и 53 исправите латиничне слове;

Примедба број 3
Страна број 42 Услови који се односе на заштитну животне средине, навести извор текста,

Примедба број 4
Страна број 48-планом омогућавате препарцелацију, а у тексту пише да се овим планом не предвиђа нова парцела. Потребно је преформулисати реченицу.

Примедба број 5
Страна број 49-навести термин грађевинска линија
„зона дозвољене изградње“: Минимум 5 m од регулационе линије

Примедба број 6
Парцела 21118 је планом дефинисана за пољопривредно земљиште. Увидом у РГЗ пише да је насип и да га користи ЈВП“Воде Војвопдине“, и да је 2017 извршен упис права јавне својине. У плану ову парцелу треба третирати као насип.

Сугестија:
Страна број 39 8. МЕРЕ ЕНЕРГЕТСКЕ ЕФИКАСНОСТИ ИЗГРАДЊЕ-прилагодити теми плана, већина мера односи се на објекте високоградње којих овде нема,

Комисија је такође констатовала да нису прибављени услови Покрајинског завода за заштиту природе, иако је захтев упућен и ургенција.

О раду на седници вођен је записник на основу којег је сачињен Извештај о извршеној стручној контроли дана 04.04.2024 године са следећим закључком:

*I. **Прихвата се** Нацрт Плана детаљне регулације соларне фотонапонске електране „Архар Сента“ активне снаге 9999kW у К.О. СЕНТА, **и упућује се** у даљу процедуру јавног увида.*

II. Пре излагања Нацрт Плана на јвани увид Обрађивач плана је у обавези да достави верзију Нацрт Плана са техничким изменама, надлежном општинском органу на проверу.

III. Закључак је једногласно усвојен.

Оглас о излагању Нацрта ПЛАНА ДЕТАЉНЕ РЕГУЛАЦИЈЕ соларне фотонапонске електране „Архар Сента“ активне снаге 9999 kW у КО Сента објављен је у дневном листу „Magyar Szó”, „Политика“ и на интернет страници општине Сента. Огласи Јавни увид је трајао 30 дана, и то од 10 априла 2024.год. до 09.маја 2024.год.

Заинтересована правна и физицка лица могли су да изврше увид у изложени материјал и да поднесу примедбе и сугестије у вези израде Плана сваког радног дана од 13 до 14 часова у згради Општинске управе Општине Сента, Главни трг бр. 1, Сента канцеларија 23 на првом спрату , а у дигиталном облику био је изложен је на интернет страници општине Сента.

У току трајања јавни увид нацрт Плана није достављена ниједан примедба нити сугестија.

Након завршеног јавног увида, дана 13.05.2024. године одржана је електронска седница.

Чланови Комисије Валериа Туза, Миливој Гајин, Предраг Угарак, Оља Толмач, Ивана Кузмановић Јовановић благовремено су доставили своја позитивна мишљења, Варга Пертич Марта телефонским позивом потврдила усвајање Плана, Елеонора Тот, није доставила одговор.

Закључак Комисије:

Комисија даје позитивно мишљење да Нацрт Плана детаљне регулације соларне фотонапонске електране „Архар Сента“ активне снаге 9999kW у К.О. СЕНТА, **испуњава услове за доношење и предлаже Скупштини општине да донесе одлуку о усвајању Плана**.

Председник Комисије

Валериа Туза дипл.инг.грађ.

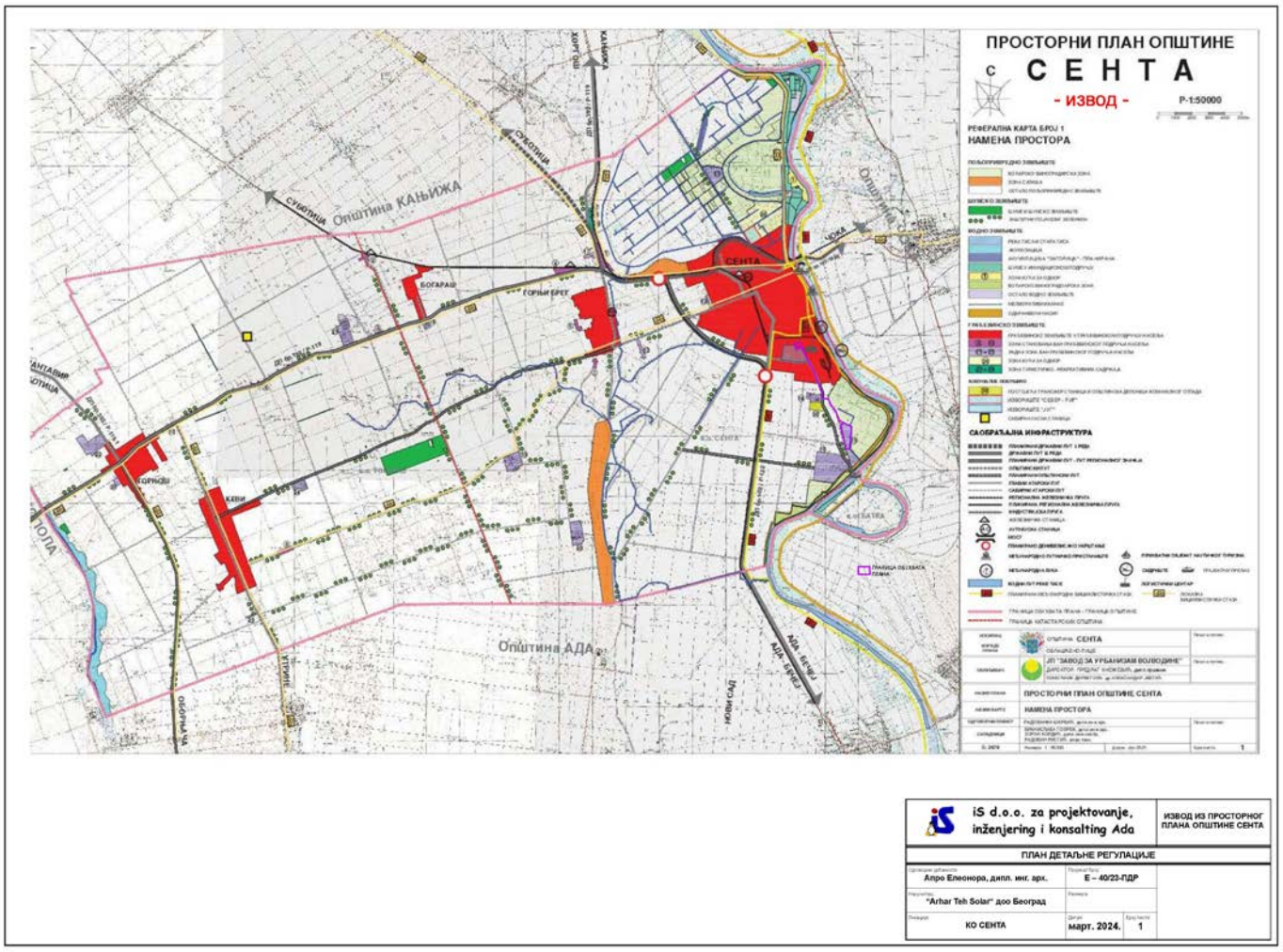
ПРОСТОРНИ ПЛАН ОПШТИНЕ
СЕНТА
- ИЗВОД -
Р-1:50000
РЕФЕРАЛНА КАРТА БРОЈ 1
НАМЕНА ПРОСТОРА
САОБРАЋАЈНА ИНФРАСТРУКТУРА
Општина КАЊИЖА
Општина АДА
СЕНТА
БОГАРАШ
ГОРЊИ БРЕГ
КЕВИ
ПРОСТОРНИ ПЛАН ОПШТИНЕ СЕНТА
НАМЕНА ПРОСТОРА
iS d.o.o. za projektovanje, inženjering i konsalting Ada
ИЗВОД ИЗ ПРОСТОРНОГ ПЛАНА ОПШТИНЕ СЕНТА
ПЛАН ДЕТАЉНЕ РЕГУЛАЦИЈЕ
Апро Елеонора, дипл. инг. арх.
Е – 40/23-ПДР
"Arhar Teh Solar" доо Београд
КО СЕНТА
март. 2024.
1

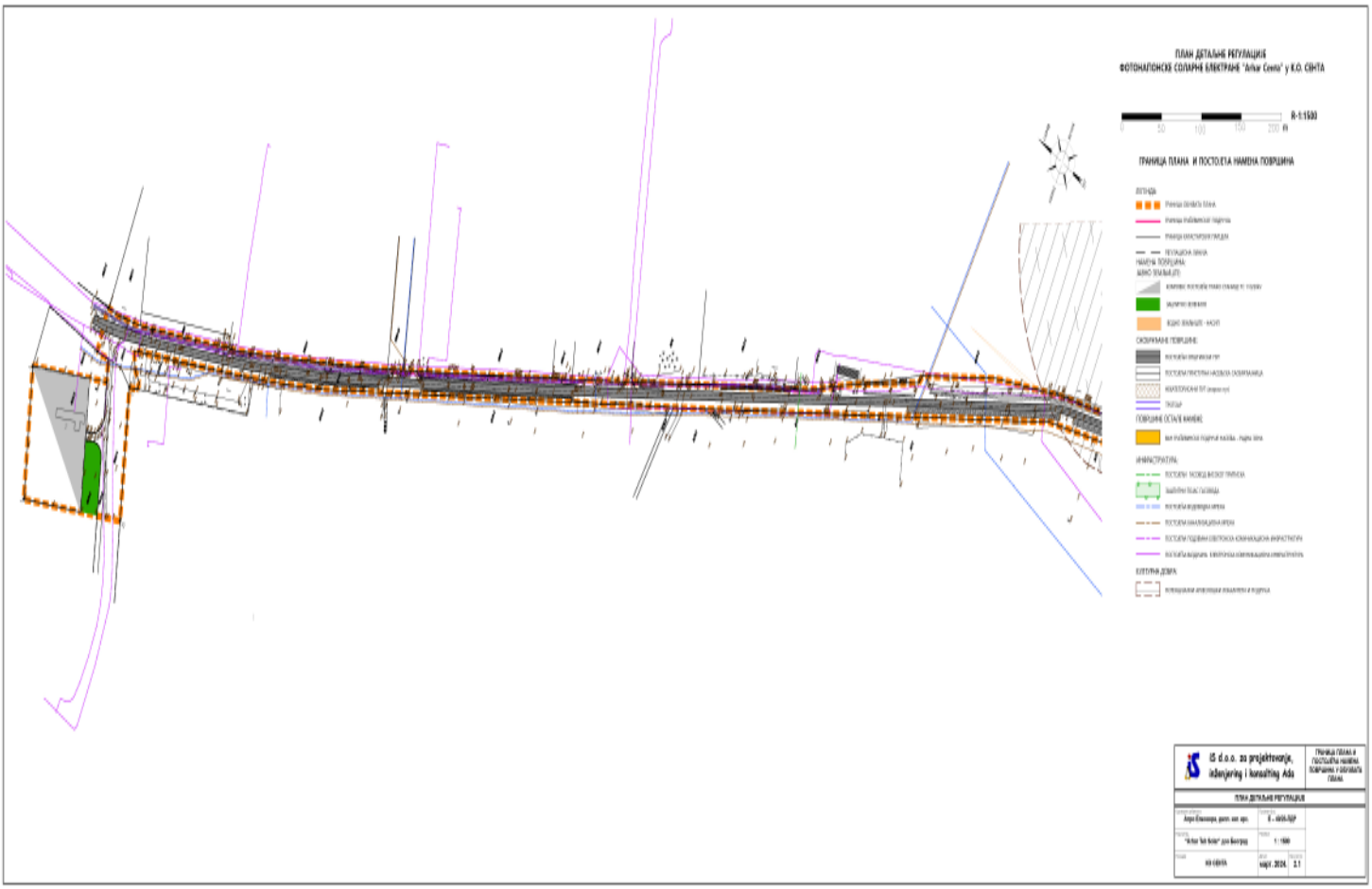
ПЛАН ДЕТАЉНЕ РЕГУЛАЦИЈЕ
ФОТОНАПОНСКЕ СОЛАРНЕ ЕЛЕКТРАНЕ "Атак Сента" у К.О. СЕНТА
ГРАНИЦА ПЛАНА И ПОСТОЈЕЋА НАМЕНА ПОВРШИНА
ЛЕГЕНДА
ИНФРАСТРУКТУРА
КУЛТУРНА ДОБРА
IS d.o.o. za projektovanje, inženjering i konsalting Ada
ПЛАН ДЕТАЉНЕ РЕГУЛАЦИЈЕ
мај. 2024.

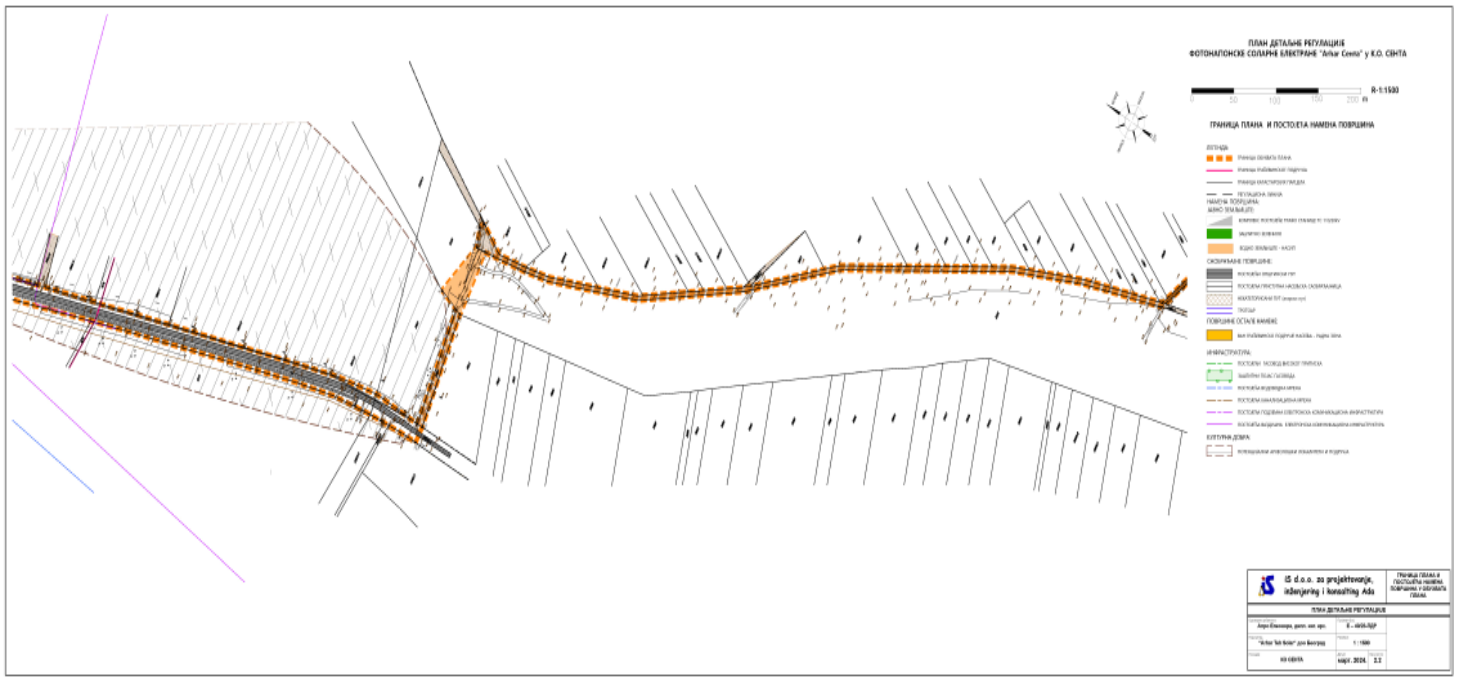
ПЛАН ДЕТАЉНЕ РЕГУЛАЦИЈЕ
ФОТОНАПОНСКЕ СОЛАРНЕ ЕЛЕКТРАНЕ "Arkus Cento" у К.О. СЕНТА
ГРАНИЦА ПЛАНА И ПОСТОЈЕЋА НАМЕНА ПОВРШИНА
ЛЕГЕНДА
ПОВРШИНЕ ОСТАЛЕ НАМЕНЕ
ИНФРАСТРУКТУРА
КУЛТУРНА ДОБРА
IS d.o.o. za projektovanje, inženjering i konsalting Ada
ПЛАН ДЕТАЉНЕ РЕГУЛАЦИЈЕ

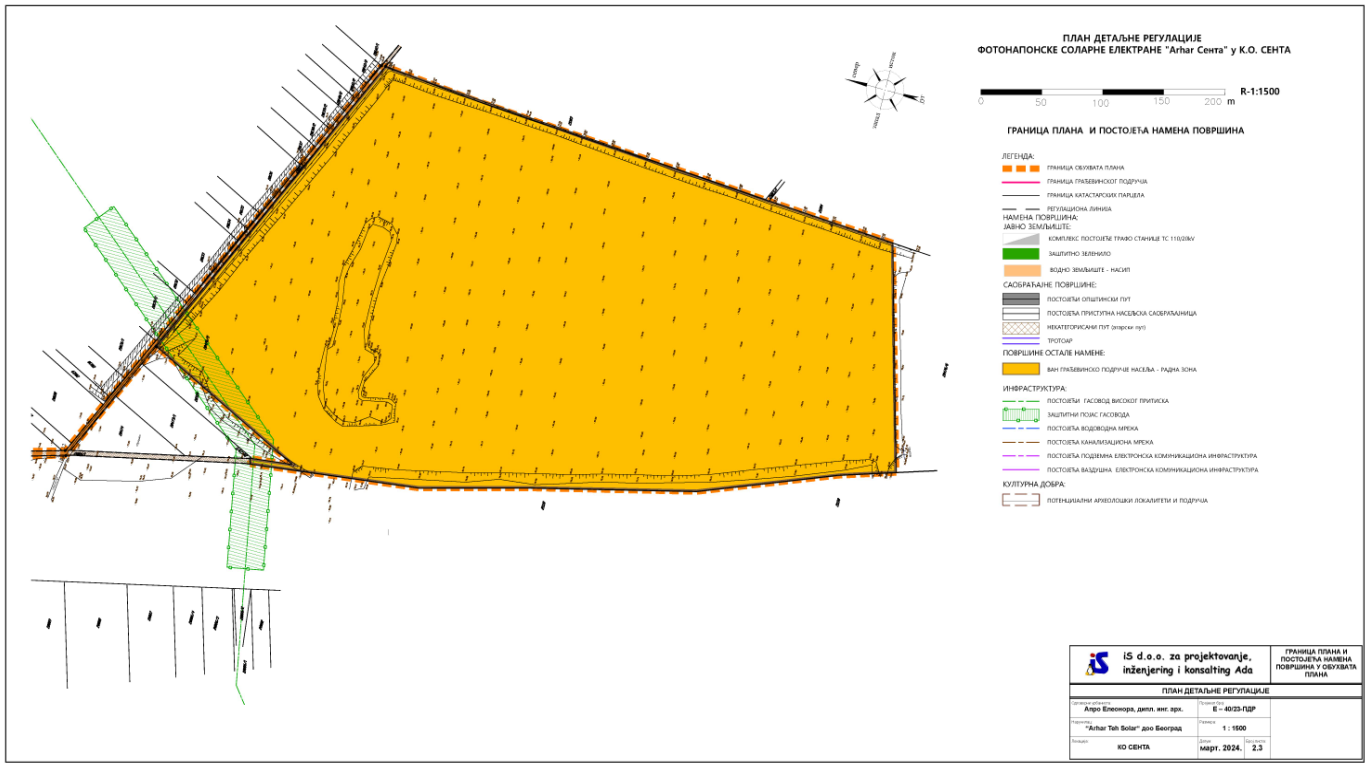
ПЛАН ДЕТАЉНЕ РЕГУЛАЦИЈЕ
ФОТОНАПОНСКЕ СОЛАРНЕ ЕЛЕКТРАНЕ "Arhar Сента" у К.О. СЕНТА
R-1:1500
0 50 100 150 200 m
ГРАНИЦА ПЛАНА И ПОСТОЈЕЋА НАМЕНА ПОВРШИНА
ЛЕГЕНДА:
ГРАНИЦА ОБУХВАТА ПЛАНА
ГРАНИЦА ГРАЂЕВИНСКОГ ПОДРУЧЈА
ГРАНИЦА КАТАСТАРСКИХ ПАРЦЕЛА
РЕГУЛАЦИОНА ЛИНИЈА
НАМЕНА ПОВРШИНА:
ЈАВНО ЗЕМЉИШТЕ:
КОМПЛЕКС ПОСТОЈЕЋЕ ТРАФО СТАНИЦЕ ТС 110/20kV
ЗАШТИТНО ЗЕЛЕНИЛО
ВОДНО ЗЕМЉИШТЕ - НАСИП
САОБРАЋАЈНЕ ПОВРШИНЕ:
ПОСТОЈЕЋИ ОПШТИНСКИ ПУТ
ПОСТОЈЕЋА ПРИСТУПНА НАСЕЉСКА САОБРАЋАЈНИЦА
НЕКАТЕГОРИСАНИ ПУТ (атарски пут)
ТРОТОАР
ПОВРШИНЕ ОСТАЛЕ НАМЕНЕ:
ВАН ГРАЂЕВИНСКО ПОДРУЧЈЕ НАСЕЉА - РАДНА ЗОНА
ИНФРАСТРУКТУРА:
ПОСТОЈЕЋИ ГАСОВОД ВИСОКОГ ПРИТИСКА
ЗАШТИТНИ ПОЈАС ГАСОВОДА
ПОСТОЈЕЋА ВОДОВОДНА МРЕКА
ПОСТОЈЕЋА КАНАЛИЗАЦИОНА МРЕКА
ПОСТОЈЕЋА ПОДЗЕМНА ЕЛЕКТРОНСКА КОМУНИКАЦИОНА ИНФРАСТРУКТУРА
ПОСТОЈЕЋА ВАЗДУШНА ЕЛЕКТРОНСКА КОМУНИКАЦИОНА ИНФРАСТРУКТУРА
КУЛТУРНА ДОБРА:
ПОТЕНЦИЈАЛНИ АРХЕОЛОШКИ ЛОКАЛИТЕТИ И ПОДРУЧЈА
iS d.o.o. za projektovanje, inženjering i konsalting Ada
ГРАНИЦА ПЛАНА И ПОСТОЈЕЋА НАМЕНА ПОВРШИНА У ОБУХВАТА ПЛАНА
ПЛАН ДЕТАЉНЕ РЕГУЛАЦИЈЕ
Одговорни пројектни: Апро Елеонора, дипл. инг. арх.
Пројектни бр.: Е - 40/23-ПДР
Наручилац: "Arhar Teh Solar" доо Београд
Размера: 1 : 1500
Локација: КО СЕНТА
Датум: март. 2024.
Бр.: 2.3

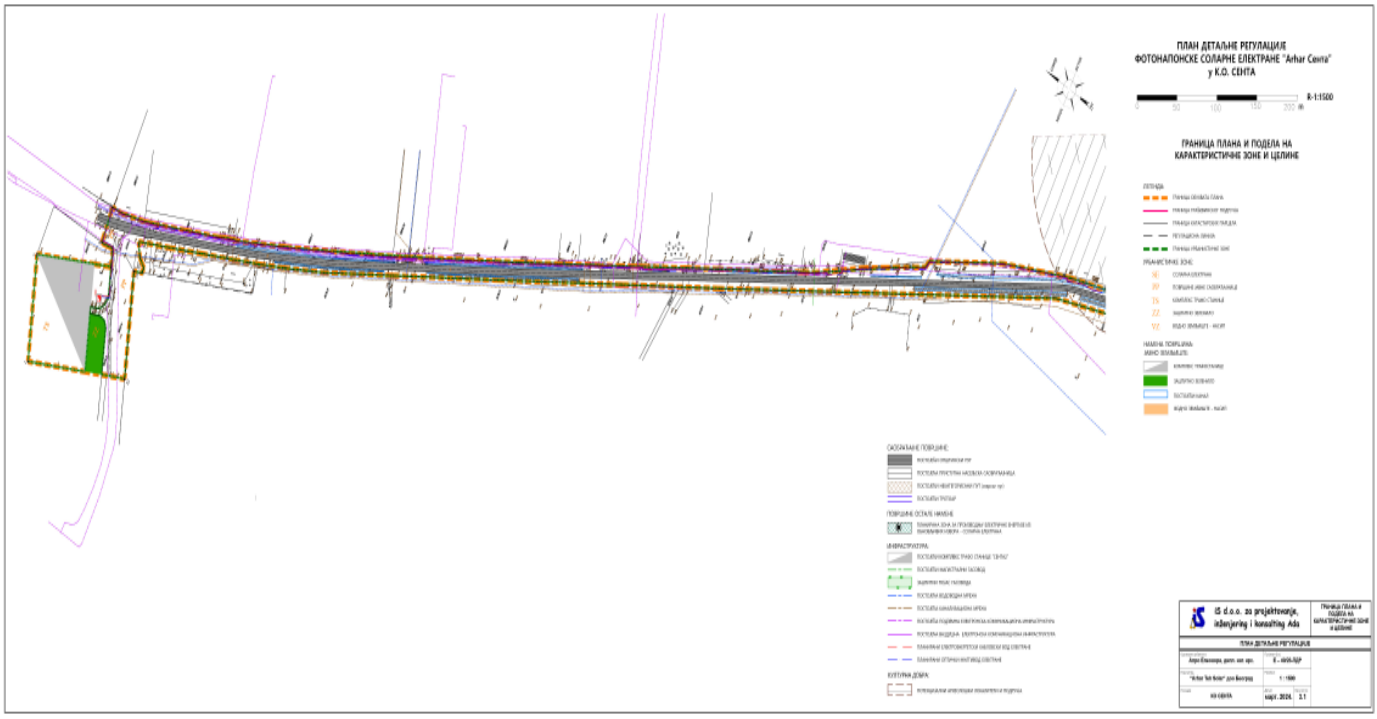
ПЛАН ДЕТАЉНЕ РЕГУЛАЦИЈЕ
ФОТОНАПОНСКЕ СОЛАРНЕ ЕЛЕКТРАНЕ "Arhar Centa"
у К.О. СЕНТА
ГРАНИЦА ПЛАНА И ПОДЕЛА НА
КАРАКТЕРИСТИЧНЕ ЗОНЕ И ЦЕЛИНЕ
ПЛАН ДЕТАЉНЕ РЕГУЛАЦИЈЕ

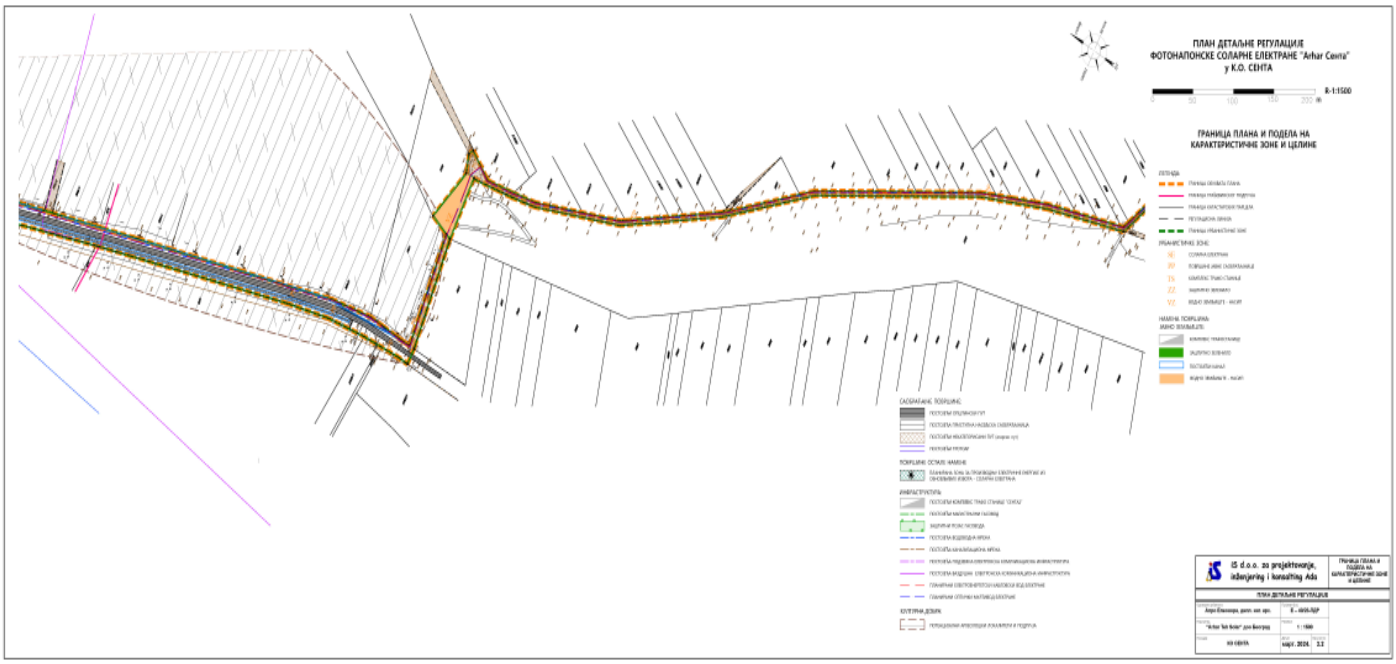
ПЛАН ДЕТАЉНЕ РЕГУЛАЦИЈЕ
ФОТОНАПОНСКЕ СОЛАРНЕ ЕЛЕКТРАНЕ "Arhar Senta"
у К.О. СЕНТА
ГРАНИЦА ПЛАНА И ПОДЕЛА НА
КАРАКТЕРИСТИЧНЕ ЗОНЕ И ЦЕЛИНЕ
ИС d.o.o. за projektovanje, inženjering i konsalting Ada

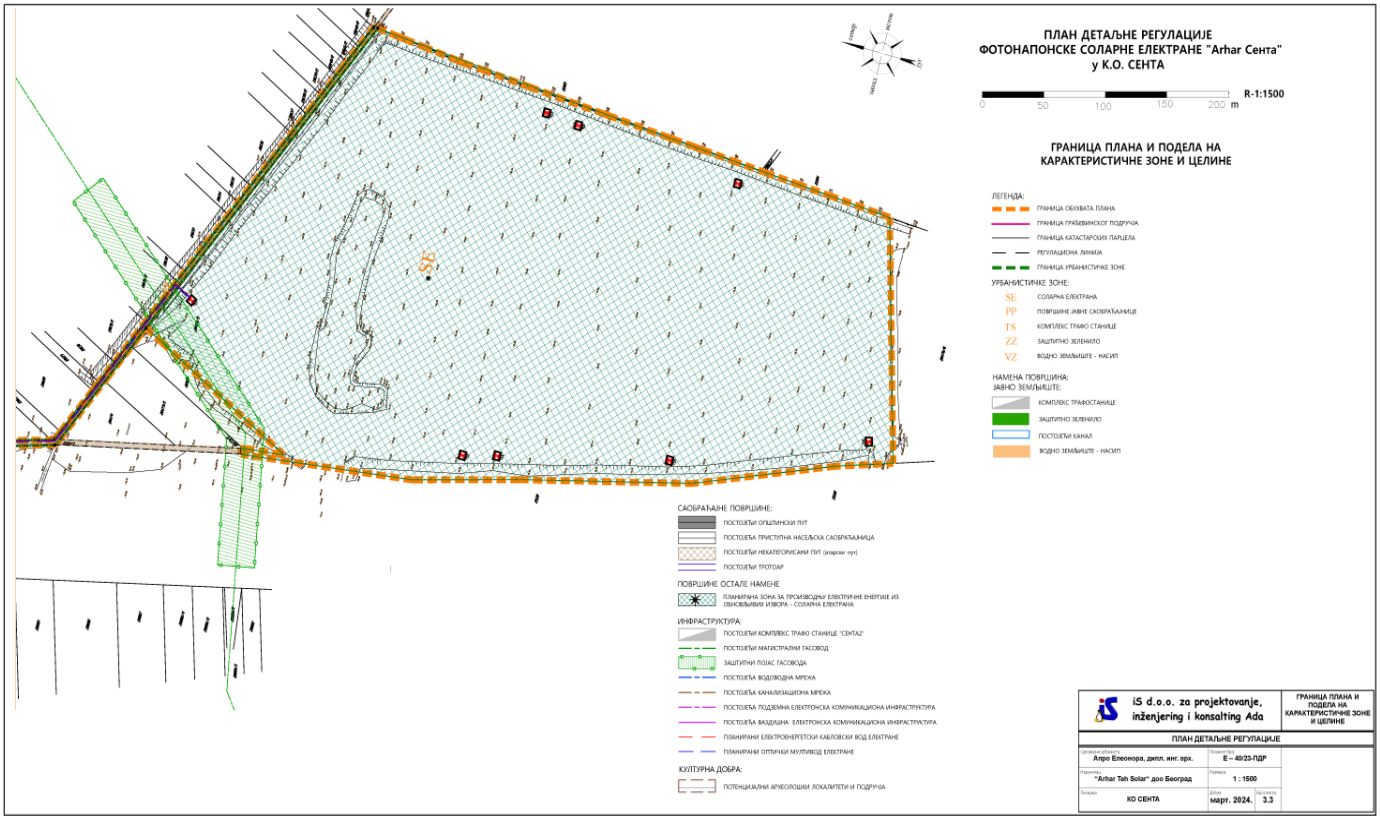
ПЛАН ДЕТАЉНЕ РЕГУЛАЦИЈЕ
ФОТОНАПОНСКЕ СОЛАРНЕ ЕЛЕКТРАНЕ "Arhar Сента"
у К.О. СЕНТА
R-1:1500
0 50 100 150 200 m
ГРАНИЦА ПЛАНА И ПОДЕЛА НА КАРАКТЕРИСТИЧНЕ ЗОНЕ И ЦЕЛИНЕ
ЛЕГЕНДА:
ГРАНИЦА ОБУХВАТА ПЛАНА
ГРАНИЦА ГРАЂЕВИНСКОГ ПОДРУЧЈА
ГРАНИЦА КАТАСТАРСКИХ ПАРЦЕЛА
РЕГУЛАЦИОНА ЛИНИЈА
ГРАНИЦА УРБАНИСТИЧКЕ ЗОНЕ
УРБАНИСТИЧКЕ ЗОНЕ:
SE СОЛАРНА ЕЛЕКТРАНА
PP ПОВРШИНЕ ЈАВНЕ САОБРАЋАЈНИЦЕ
TS КОМПЛЕКС ТРАФО СТАНИЦЕ
ZZ ЗАШТИТНО ЗЕЛЕНИЛО
VZ ВОДНО ЗЕМЉИШТЕ - НАСИП
НАМЕНА ПОВРШИНА:
ЈАВНО ЗЕМЉИШТЕ:
КОМПЛЕКС ТРАФОСТАНИЦЕ
ЗАШТИТНО ЗЕЛЕНИЛО
ПОСТОЈЕЋИ КАНАЛ
ВОДНО ЗЕМЉИШТЕ - НАСИП
САОБРАЋАЈНЕ ПОВРШИНЕ:
ПОСТОЈЕЋИ ОПШТИНСКИ ПУТ
ПОСТОЈЕЋА ПРИСТУПНА НАСЕЉСКА САОБРАЋАЈНИЦА
ПОСТОЈЕЋИ НЕКАТЕГОРИСАНИ ПУТ (атарски пут)
ПОСТОЈЕЋИ ТРОТОАР
ПОВРШИНЕ ОСТАЛЕ НАМЕНЕ
ПЛАНИРАНА ЗОНА ЗА ПРОИЗВОДЊУ ЕЛЕКТРИЧНЕ ЕНЕРГИЈЕ ИЗ ОБНОВЉИВИХ ИЗВОРА - СОЛАРНА ЕЛЕКТРАНА
ИНФРАСТРУКТУРА:
ПОСТОЈЕЋИ КОМПЛЕКС ТРАФО СТАНИЦЕ "СЕНТА2"
ПОСТОЈЕЋИ МАГИСТРАЛНИ ГАСОВОД
ЗАШТИТНИ ПОЈАС ГАСОВОДА
ПОСТОЈЕЋА ВОДОВОДНА МРЕЖА
ПОСТОЈЕЋА КАНАЛИЗАЦИОНА МРЕЖА
ПОСТОЈЕЋА ПОДЗЕМНА ЕЛЕКТРОНСКА КОМУНИКАЦИОНА ИНФРАСТРУКТУРА
ПОСТОЈЕЋА ВАЗДУШНА ЕЛЕКТРОНСКА КОМУНИКАЦИОНА ИНФРАСТРУКТУРА
ПЛАНИРАНИ ЕЛЕКТРОЕНЕРГЕТСКИ КАБЛОВСКИ ВОД ЕЛЕКТРАНЕ
ПЛАНИРАНИ ОПТИЧКИ МУЛТИВОД ЕЛЕКТРАНЕ
КУЛТУРНА ДОБРА:
ПОТЕНЦИЈАЛНИ АРХЕОЛОШКИ ЛОКАЛИТЕТИ И ПОДРУЧЈА
iS d.o.o. za projektovanje, inženjering i konsalting Ada
ГРАНИЦА ПЛАНА И ПОДЕЛА НА КАРАКТЕРИСТИЧНЕ ЗОНЕ И ЦЕЛИНЕ
ПЛАН ДЕТАЉНЕ РЕГУЛАЦИЈЕ
Апро Елеонора, дипл. инг. арх.
Е – 40/23-ПДР
"Arhar Teh Solar" доо Београд
1 : 1600
КО СЕНТА
март. 2024.
3.3

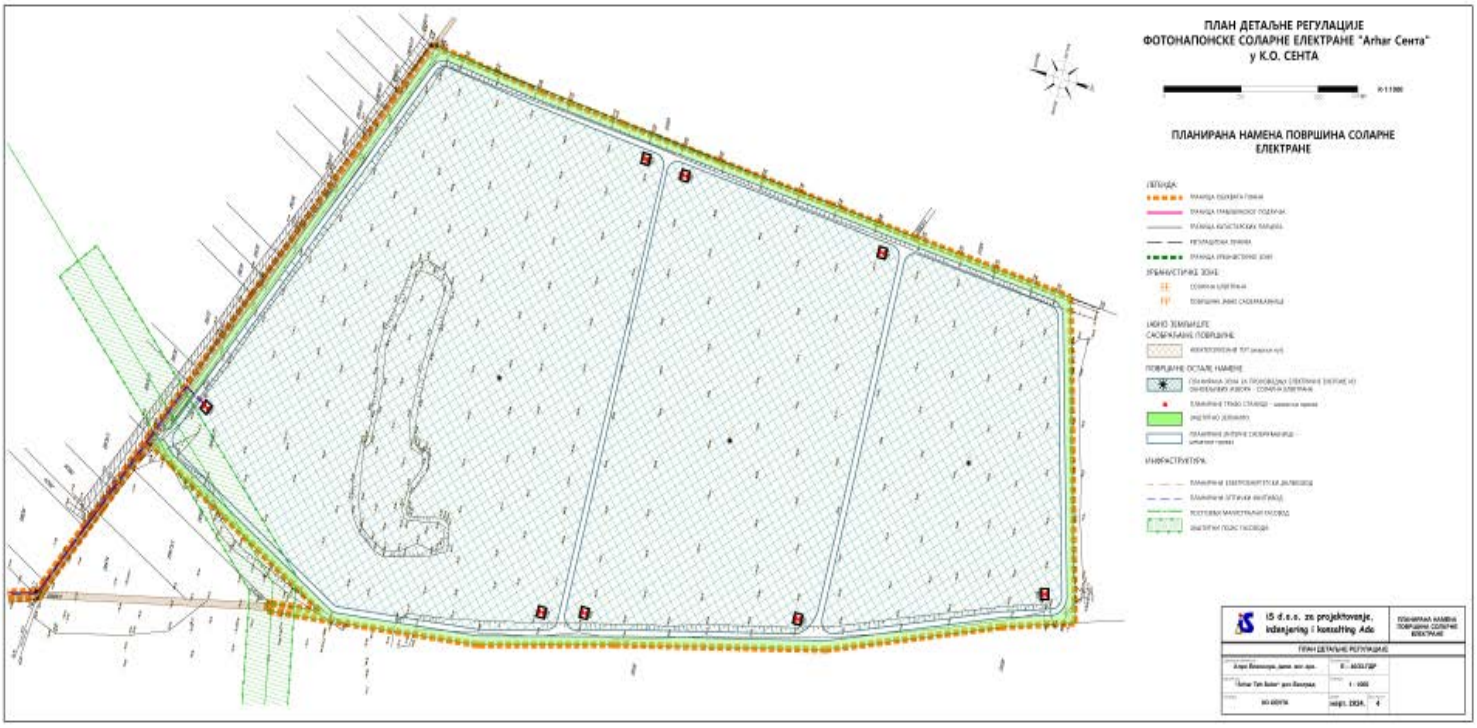
ПЛАН ДЕТАЉНЕ РЕГУЛАЦИЈЕ
ФОТОНАПОНСКЕ СОЛАРНЕ ЕЛЕКТРАНЕ "Arhar Senta"
у К.О. СЕНТА
ПЛАНИРАНА НАМЕНА ПОВРШИНА СОЛАРНЕ ЕЛЕКТРАНЕ
ЛЕГЕНДА:
ИНФРАСТРУКТУРА
i5 d.o.o. za projektovanje, inženjering i konsalting Ada
ПЛАНИРАНА НАМЕНА ПОВРШИНА СОЛАРНЕ ЕЛЕКТРАНЕ
ПЛАН ДЕТАЉНЕ РЕГУЛАЦИЈЕ

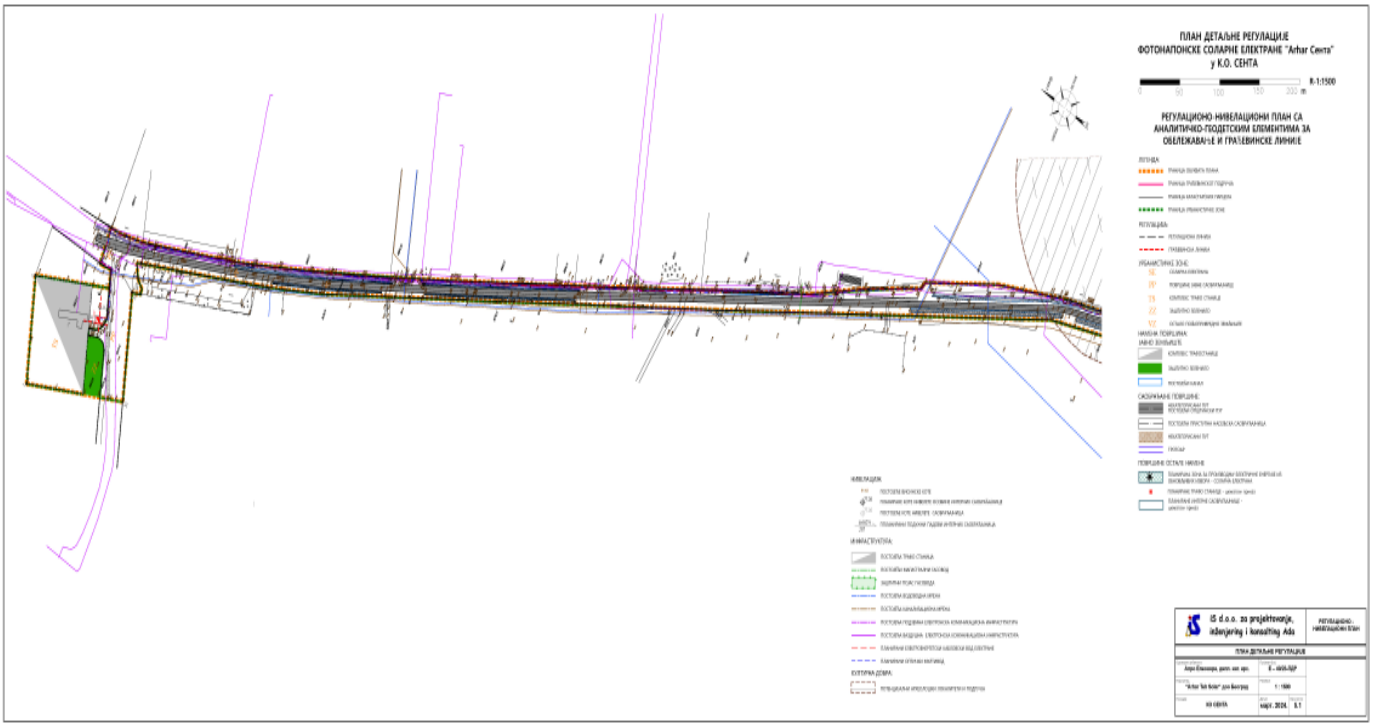
ПЛАН ДЕТАЉНЕ РЕГУЛАЦИЈЕ
ФОТОНАПОНСКЕ СОЛАРНЕ ЕЛЕКТРАНЕ "Arhar Сента"
у К.О. СЕНТА
R-1:1500
0 50 100 150 200 m
РЕГУЛАЦИОНО-НИВЕЛАЦИОНИ ПЛАН СА
АНАЛИТИЧКО-ГЕОДЕТСКИМ ЕЛЕМЕНТИМА ЗА
ОБЕЛЕЖАВАЊЕ И ГРАЂЕВИНСКЕ ЛИНИЈЕ
ЛЕГЕНДА
РЕГУЛАЦИЈА
УРБАНИСТИЧКЕ ЗОНЕ
НИВЕЛАЦИЈА
ИНФРАСТРУКТУРА
ОСТАЛА ДОБРА
IS d.o.o. za projektovanje, inženjering i konsulting Ada
РЕГУЛАЦИОНО-НИВЕЛАЦИОНИ ПЛАН
ПЛАН ДЕТАЉНЕ РЕГУЛАЦИЈЕ
ИЗ СЕНТА
март. 2024.
5.1


ПЛАН ДЕТАЉНЕ РЕГУЛАЦИЈЕ
ФОТОНАПОНСКЕ СОЛАРНЕ ЕЛЕКТРАНЕ "Arhar Senta"
у К.О. СЕНТА
РЕГУЛАЦИОНО-НИВЕЛАЦИОНИ ПЛАН СА
АНАЛИТИЧКО-ГЕОДЕТСКИМ ЕЛЕМЕНТИМА ЗА
ОБЕЛЕЖАВАЊЕ И ГРАЂЕВИНСКЕ ЛИНИЈЕ

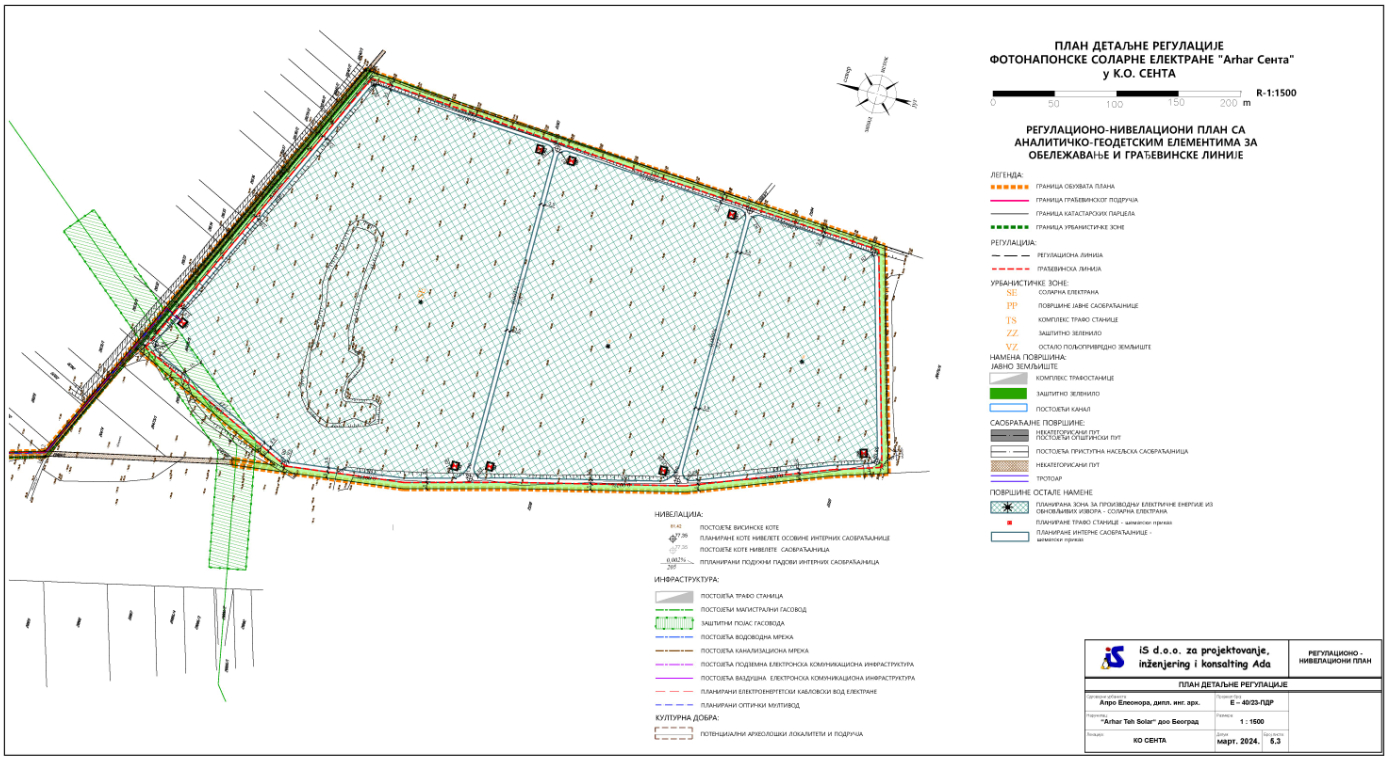
ПЛАН ДЕТАЉНЕ РЕГУЛАЦИЈЕ
ФОТОНАПОНСКЕ СОЛАРНЕ ЕЛЕКТРАНЕ "Arhar Сента"
у К.О. СЕНТА
R-1:1500
0 50 100 150 200 m
РЕГУЛАЦИОНО-НИВЕЛАЦИОНИ ПЛАН СА АНАЛИТИЧКО-ГЕОДЕТСКИМ ЕЛЕМЕНТИМА ЗА ОБЕЛЕЖАВАЊЕ И ГРАЂЕВИНСКЕ ЛИНИЈЕ
ЛЕГЕНДА:
ГРАНИЦА ОБУХВАТА ПЛАНА
ГРАНИЦА ГРАЂЕВИНСКОГ ПОДРУЧЈА
ГРАНИЦА КАТАСТАРСКИХ ПАРЦЕЛА
ГРАНИЦА УРБАНИСТИЧКЕ ЗОНЕ
РЕГУЛАЦИЈА:
РЕГУЛАЦИОНА ЛИНИЈА
ГРАЂЕВИНСКА ЛИНИЈА
УРБАНИСТИЧКЕ ЗОНЕ:
SE СОЛАРНА ЕЛЕКТРАНА
PP ПОВРШИНЕ ЈАВНЕ САОБРАЋАЈНИЦЕ
TS КОМПЛЕКС ТРАФО СТАНИЦЕ
ZZ ЗАШТИТНО ЗЕЛЕНИЛО
VZ ОСТАЛО ПОЉОПРИВРЕДНО ЗЕМЉИШТЕ
НАМЕНА ПОВРШИНА:
ЈАВНО ЗЕМЉИШТЕ
КОМПЛЕКС ТРАФОСТАНИЦЕ
ЗАШТИТНО ЗЕЛЕНИЛО
ПОСТОЈЕЋИ КАНАЛ
САОБРАЋАЈНЕ ПОВРШИНЕ:
НЕКАТЕГОРИСАНИ ПУТ
ПОСТОЈЕЋИ ОПШТИНСКИ ПУТ
ПОСТОЈЕЋА ПРИСТУПНА НАСЕЉСКА САОБРАЋАЈНИЦА
НЕКАТЕГОРИСАНИ ПУТ
ТРОТОАР
ПОВРШИНЕ ОСТАЛЕ НАМЕНЕ
ПЛАНИРАНА ЗОНА ЗА ПРОИЗВОДЊУ ЕЛЕКТРИЧНЕ ЕНЕРГИЈЕ ИЗ ОБНОВЉИВИХ ИЗВОРА - СОЛАРНА ЕЛЕКТРАНА
ПЛАНИРАНЕ ТРАФО СТАНИЦЕ - шематски приказ
ПЛАНИРАНЕ ИНТЕРНЕ САОБРАЋАЈНИЦЕ - шематски приказ
НИВЕЛАЦИЈА:
ПОСТОЈЕЋЕ ВИСИНСКЕ КОТЕ
ПЛАНИРАНЕ КОТЕ НИВЕЛЕТЕ ОСОВИНЕ ИНТЕРНИХ САОБРАЋАЈНИЦЕ
ПОСТОЈЕЋЕ КОТЕ НИВЕЛЕТЕ САОБРАЋАЈНИЦА
ПЛАНИРАНИ ПОДУЖНИ ПАДОВИ ИНТЕРНИХ САОБРАЋАЈНИЦА
ИНФРАСТРУКТУРА:
ПОСТОЈЕЋА ТРАФО СТАНИЦА
ПОСТОЈЕЋИ МАГИСТРАЛНИ ГАСОВОД
ЗАШТИТНИ ПОЈАС ГАСОВОДА
ПОСТОЈЕЋА ВОДОВОДНА МРЕЖА
ПОСТОЈЕЋА КАНАЛИЗАЦИОНА МРЕЖА
ПОСТОЈЕЋА ПОДЗЕМНА ЕЛЕКТРОНСКА КОМУНИКАЦИОНА ИНФРАСТРУКТУРА
ПОСТОЈЕЋА ВАЗДУШНА ЕЛЕКТРОНСКА КОМУНИКАЦИОНА ИНФРАСТРУКТУРА
ПЛАНИРАНИ ЕЛЕКТРОЕНЕРГЕТСКИ КАБЛОВСКИ ВОД ЕЛЕКТРАНЕ
ПЛАНИРАНИ ОПТИЧКИ МУЛТИВОД
КУЛТУРНА ДОБРА:
ПОТЕНЦИЈАЛНИ АРХЕОЛОШКИ ЛОКАЛИТЕТИ И ПОДРУЧЈА
iS d.o.o. za projektovanje, inženjering i konsalting Ada
РЕГУЛАЦИОНО - НИВЕЛАЦИОНИ ПЛАН
ПЛАН ДЕТАЉНЕ РЕГУЛАЦИЈЕ
Одговорни пројектант: Алпо Елеонора, дипл. инг. арх.
Број лиценце: Е – 40/23-ПДР
Наручилац: "Arhar Teh Solar" доо Београд
Размера: 1 : 1500
Локација: КО СЕНТА
Датум: март, 2024.
Лист број: 6.3

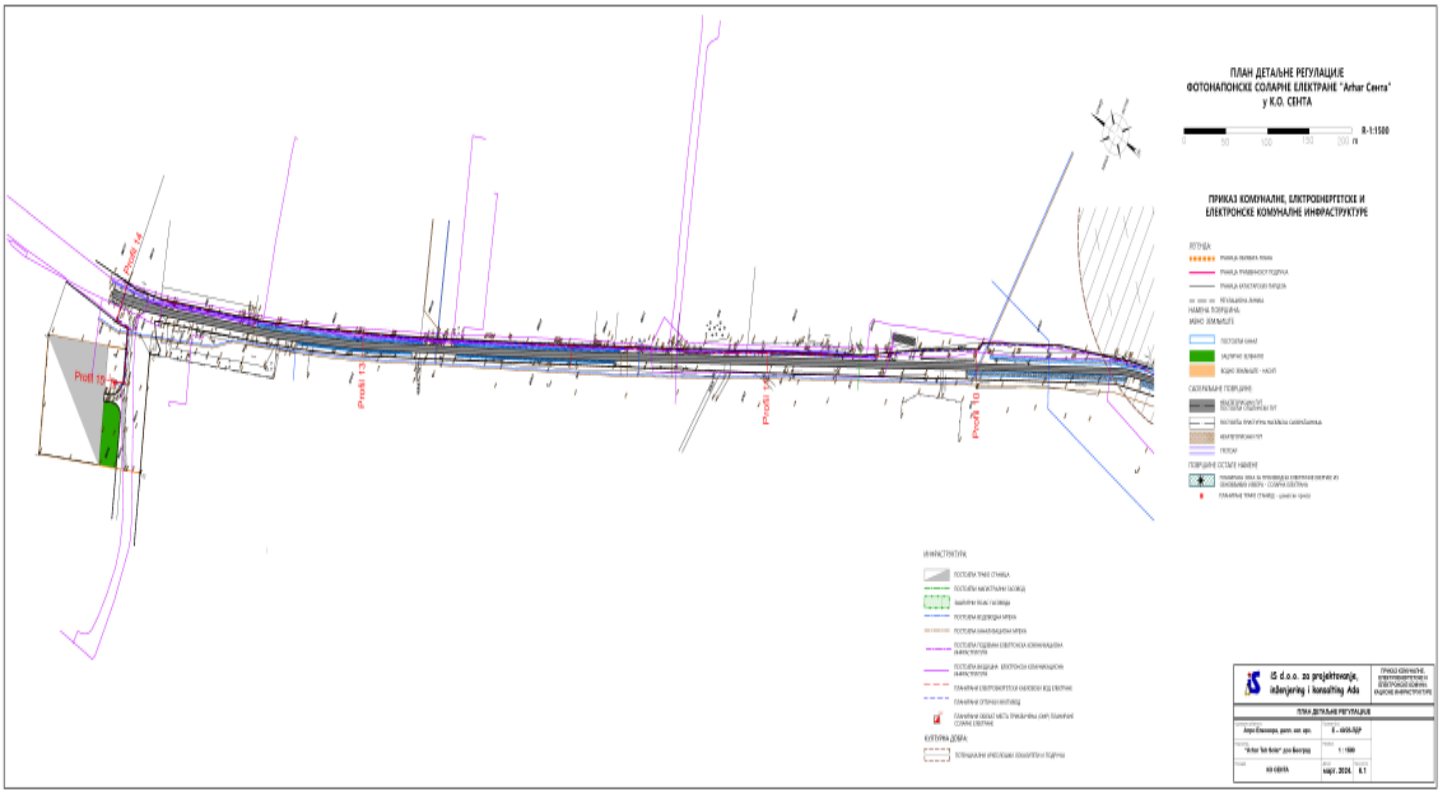
ПЛАН ДЕТАЉНЕ РЕГУЛАЦИЈЕ
ФОТОНАПОНСКЕ СОЛАРНЕ ЕЛЕКТРАНЕ "Arhar Senta"
у К.О. СЕНТА
ПРИКАЗ КОМУНАЛНЕ, ЕЛЕКТРОЕНЕРГЕТСКЕ И ЕЛЕКТРОНСКЕ КОМУНАЛНЕ ИНФРАСТРУКТУРЕ
Profil 14
Profil 15
Profil 13
Profil 12
Profil 10
IS d.o.o. za projektovanje, inženjering i konsalting Ada

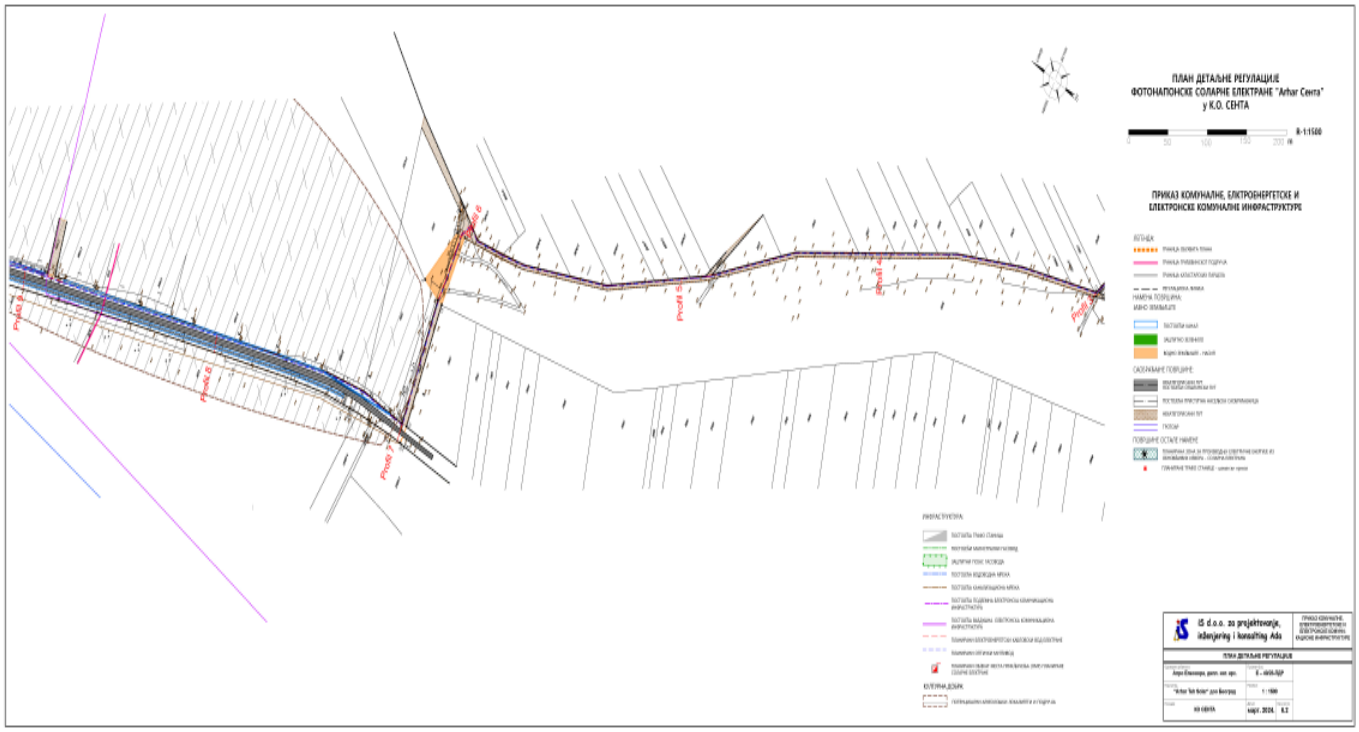
ПЛАН ДЕТАЉНЕ РЕГУЛАЦИЈЕ
ФОТОНАПОНСКЕ СОЛАРНЕ ЕЛЕКТРАНЕ "Arhar Senta"
у К.О. СЕНТА
ПРИКАЗ КОМУНАЛНЕ, ЕЛЕКТРОЕНЕРГЕТСКЕ И
ЕЛЕКТРОНСКЕ КОМУНАЛНЕ ИНФРАСТРУКТУРЕ
ИС d.o.o. за пројектовање, инжењеринг и консалтинг Ада

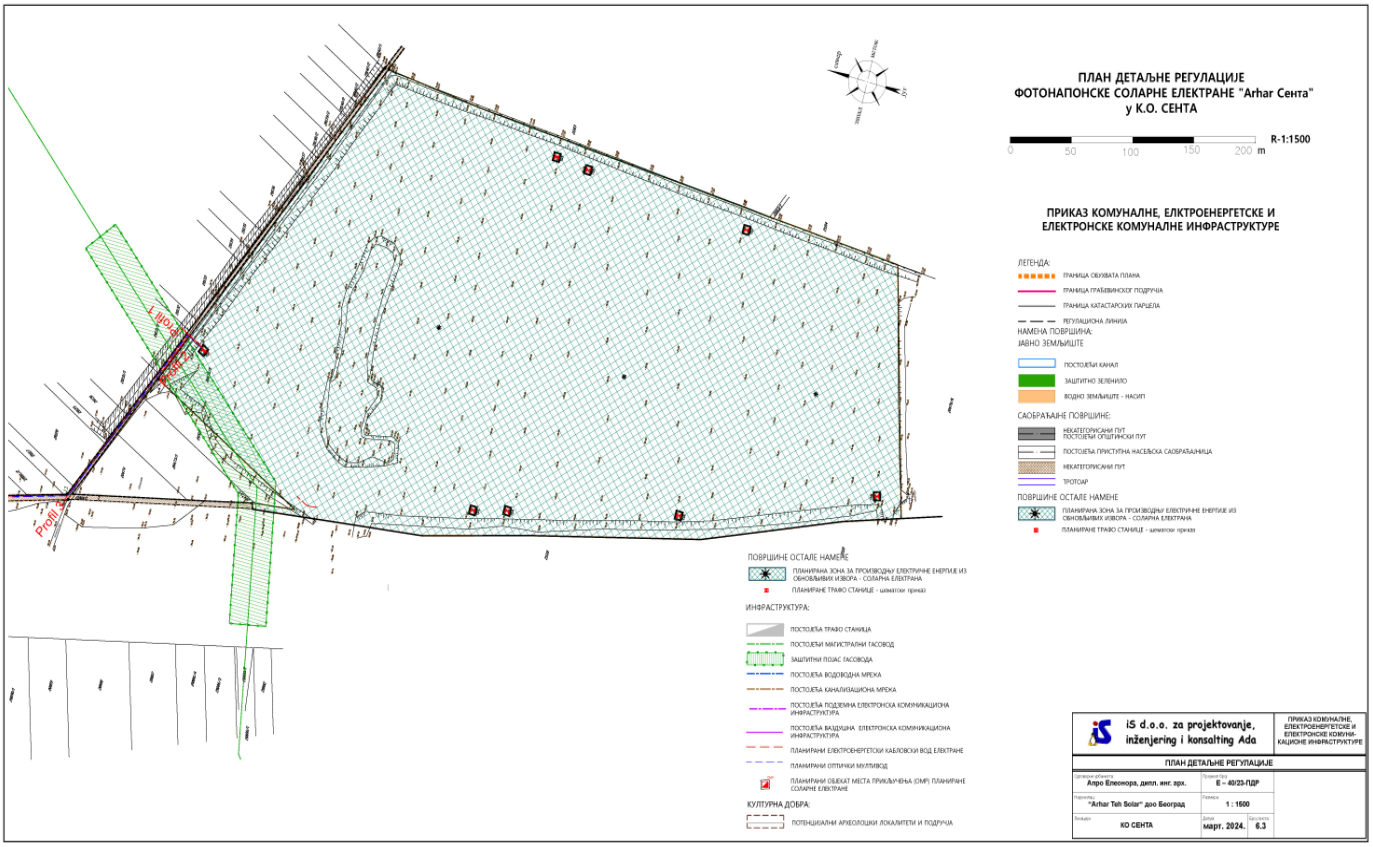
ПЛАН ДЕТАЉНЕ РЕГУЛАЦИЈЕ
ФОТОНАПОНСКЕ СОЛАРНЕ ЕЛЕКТРАНЕ "Arhar Сента"
у К.О. СЕНТА
R-1:1500
0 50 100 150 200 m
ПРИКАЗ КОМУНАЛНЕ, ЕЛКТРОЕНЕРГЕТСКЕ И
ЕЛЕКТРОНСКЕ КОМУНАЛНЕ ИНФРАСТРУКТУРЕ
ЛЕГЕНДА:
ГРАНИЦА ОБУХВАТА ПЛАНА
ГРАНИЦА ГРАЂЕВИНСКОГ ПОДРУЧЈА
ГРАНИЦА КАТАСТАРСКИХ ПАРЦЕЛА
РЕГУЛАЦИОНА ЛИНИЈА
НАМЕНА ПОВРШИНА:
ЈАВНО ЗЕМЉИШТЕ
ПОСТОЈЕЋИ КАНАЛ
ЗАШТИТНО ЗЕЛЕНИЛО
ВОДНО ЗЕМЉИШТЕ - НАСИП
САОБРАЋАЈНЕ ПОВРШИНЕ:
НЕКАТЕГОРИСАНИ ПУТ
ПОСТОЈЕЋИ ОПШТИНСКИ ПУТ
ПОСТОЈЕЋА ПРИСТУПНА НАСЕЉСКА САОБРАЋАЈНИЦА
НЕКАТЕГОРИСАНИ ПУТ
ТРОТОАР
ПОВРШИНЕ ОСТАЛЕ НАМЕНЕ
ПЛАНИРАНА ЗОНА ЗА ПРОИЗВОДЊУ ЕЛЕКТРИЧНЕ ЕНЕРГИЈЕ ИЗ ОБНОВЉИВИХ ИЗВОРА - СОЛАРНА ЕЛЕКТРАНА
ПЛАНИРАНЕ ТРАФО СТАНИЦЕ - шематски приказ
ПОВРШИНЕ ОСТАЛЕ НАМЕНЕ
ПЛАНИРАНА ЗОНА ЗА ПРОИЗВОДЊУ ЕЛЕКТРИЧНЕ ЕНЕРГИЈЕ ИЗ ОБНОВЉИВИХ ИЗВОРА - СОЛАРНА ЕЛЕКТРАНА
ПЛАНИРАНЕ ТРАФО СТАНИЦЕ - шематски приказ
ИНФРАСТРУКТУРА:
ПОСТОЈЕЋА ТРАФО СТАНИЦА
ПОСТОЈЕЋИ МАГИСТРАЛНИ ГАСОВОД
ЗАШТИТНИ ПОЈАС ГАСОВОДА
ПОСТОЈЕЋА ВОДОВОДНА МРЕЖА
ПОСТОЈЕЋА КАНАЛИЗАЦИОНА МРЕЖА
ПОСТОЈЕЋА ПОДЗЕМНА ЕЛЕКТРОНСКА КОМУНИКАЦИОНА ИНФРАСТРУКТУРА
ПОСТОЈЕЋА ВАЗДУШНА ЕЛЕКТРОНСКА КОМУНИКАЦИОНА ИНФРАСТРУКТУРА
ПЛАНИРАНИ ЕЛЕКТРОЕНЕРГЕТСКИ КАБЛОВСКИ ВОД ЕЛЕКТРАНЕ
ПЛАНИРАНИ ОПТИЧКИ МУЛТИВОД
ПЛАНИРАНИ ОБЈЕКАТ МЕСТА ПРИКЉУЧЕЊА (ОМР) ПЛАНИРАНЕ СОЛАРНЕ ЕЛЕКТРАНЕ
КУЛТУРНА ДОБРА:
ПОТЕНЦИЈАЛНИ АРХЕОЛОШКИ ЛОКАЛИТЕТИ И ПОДРУЧЈА
iS d.o.o. za projektovanje, inženjering i konsalting Ada
ПРИКАЗ КОМУНАЛНЕ, ЕЛЕКТРОЕНЕРГЕТСКЕ И ЕЛЕКТРОНСКЕ КОМУНИКАЦИОНЕ ИНФРАСТРУКТУРЕ
ПЛАН ДЕТАЉНЕ РЕГУЛАЦИЈЕ
Одговорно лице: Апро Елеонора, дипл. инг. арх.
Пројекат бр.: IE – 40/23-ПДР
Подлога: "Arhar Teh Solar" доо Београд
Размера: 1 : 1500
Локација: КО СЕНТА
Датум: март. 2024.
Број листа: 6.3

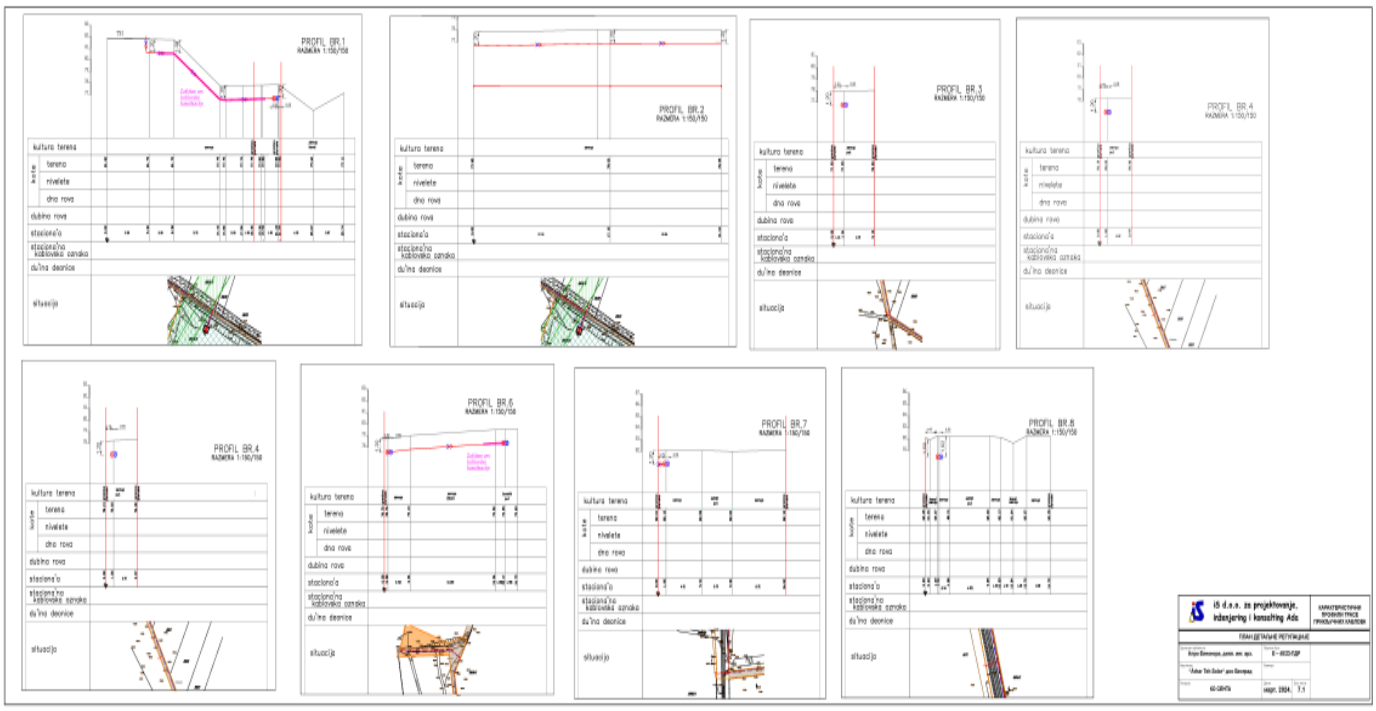
PROFIL BR.1
PROFIL BR.2
PROFIL BR.3
PROFIL BR.4
PROFIL BR.4
PROFIL BR.6
PROFIL BR.7
PROFIL BR.8
kultura terena
kosine
terena
nivelete
dna rova
dubina rova
stacionaža
stacionaža kablovske zaštite
dužina deonice
situacija

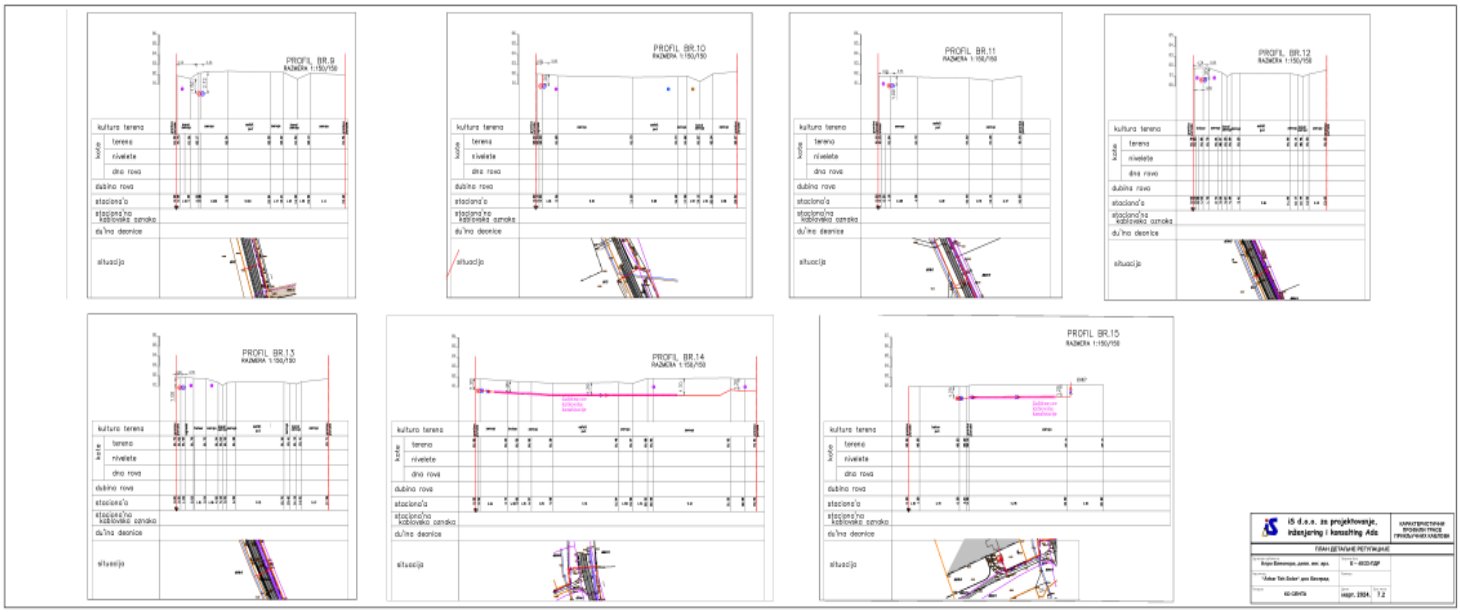
PROFIL BR.9
PROFIL BR.10
PROFIL BR.11
PROFIL BR.12
PROFIL BR.13
PROFIL BR.14
PROFIL BR.15
kultura terena
kote
terena
nivelete
dna rova
dubina rova
stacionaža
stacionaža kablovska oznaka
dužina deonice
situacija

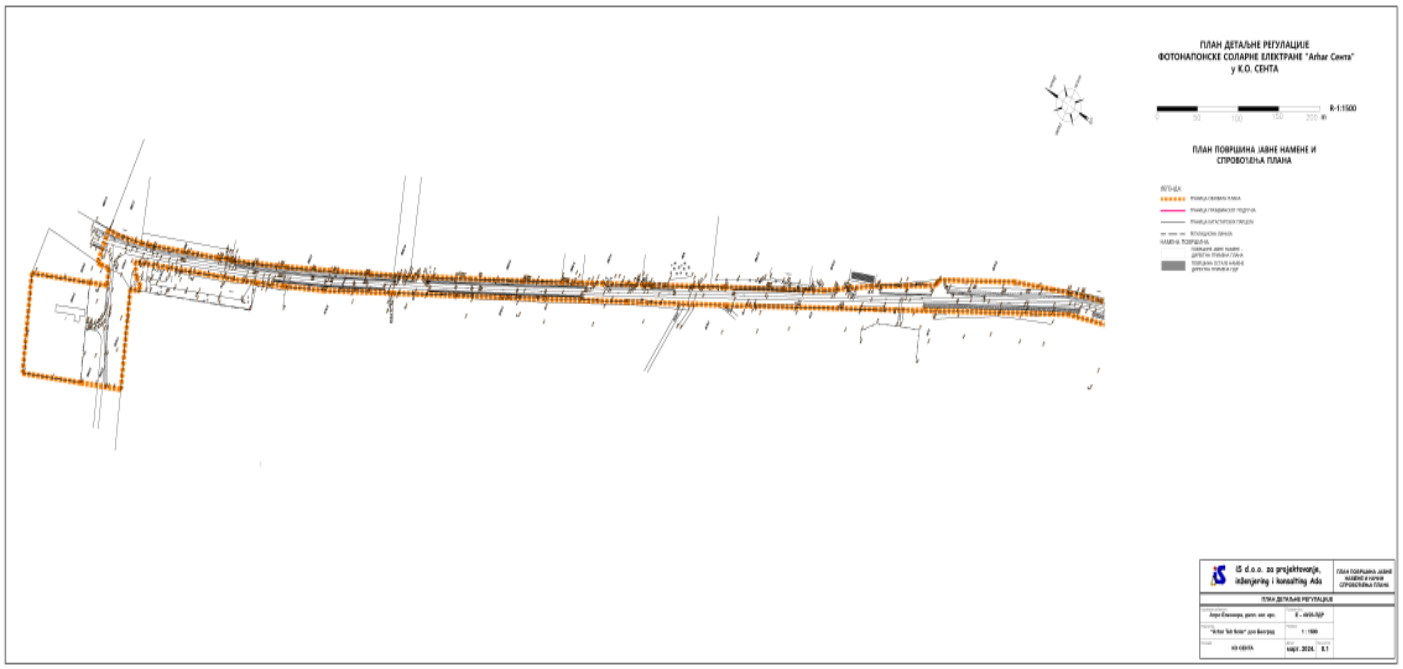
ПЛАН ДЕТАЉНЕ РЕГУЛАЦИЈЕ
ФОТОНАПОНСКЕ СОЛАРНЕ ЕЛЕКТРАНЕ "Arhar Senta"
у К.О. СЕНТА
ПЛАН ПОВРШИНА ЈАВНЕ НАМЕНЕ И
СПРОВОЂЕЊА ПЛАНА
IS d.o.o. za projektovanje, inženjering i konsalting Ada
ПЛАН ДЕТАЉНЕ РЕГУЛАЦИЈЕ
мај. 2024.

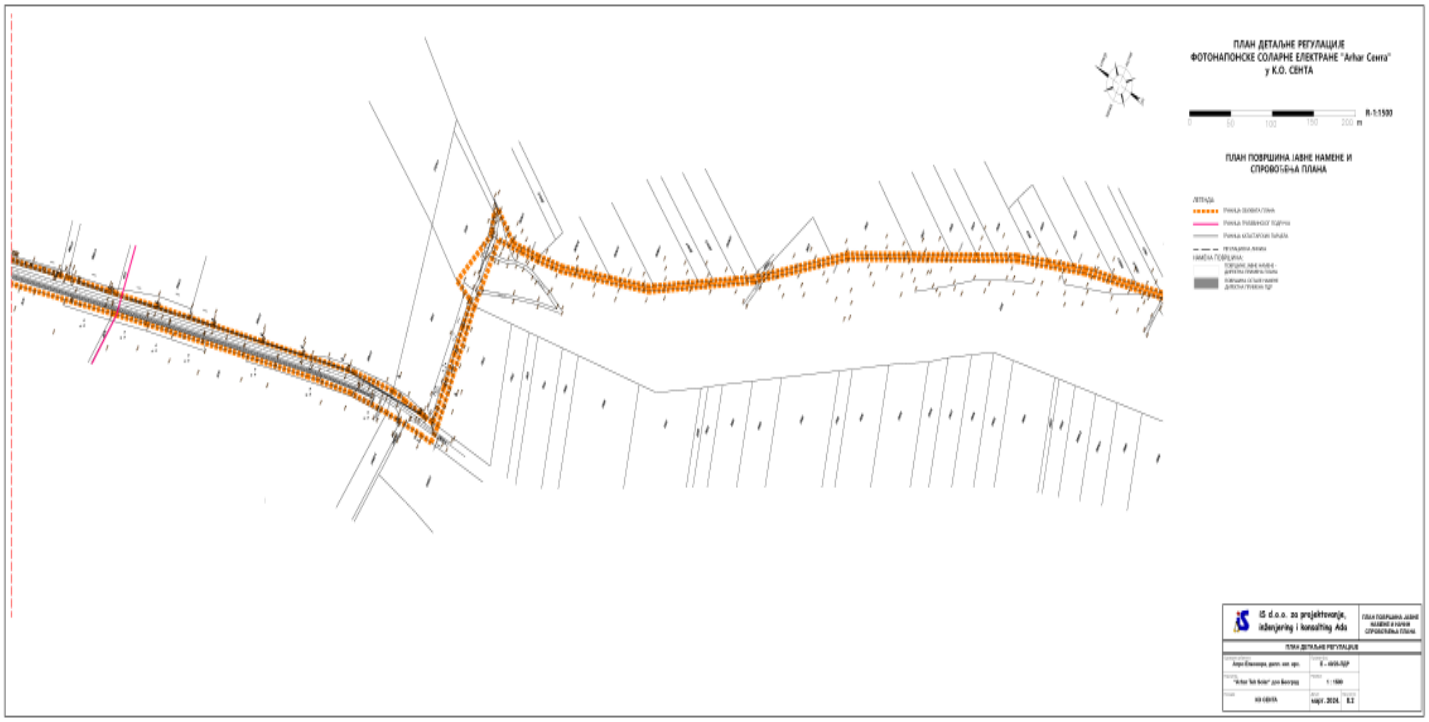
ПЛАН ДЕТАЉНЕ РЕГУЛАЦИЈЕ
ФОТОНАПОНСКЕ СОЛАРНЕ ЕЛЕКТРАНЕ "Arhar Senta"
у К.О. СЕНТА
ПЛАН ПОВРШИНА ЈАВНЕ НАМЕНЕ И
СПРОВОЂЕЊА ПЛАНА
ЛЕГЕНДА
НАМЕНА ПОВРШИНА
IS d.o.o. за пројектовање,
инжењеринг и консалтинг Ада
ПЛАН ДЕТАЉНЕ РЕГУЛАЦИЈЕ

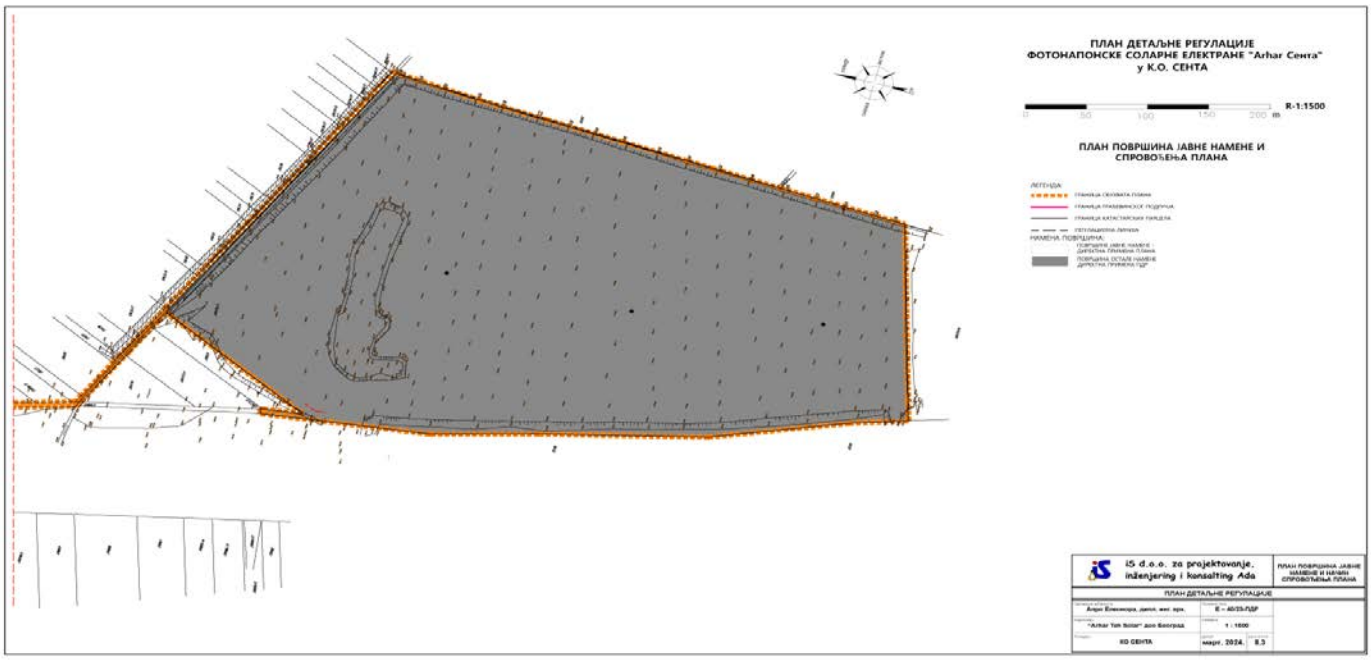
ПЛАН ДЕТАЉНЕ РЕГУЛАЦИЈЕ
ФОТОНАПОНСКЕ СОЛАРНЕ ЕЛЕКТРАНЕ "Arhar Сента"
у К.О. СЕНТА
R-1:1500
ПЛАН ПОВРШИНА ЈАВНЕ НАМЕНЕ И
СПРОВОЂЕЊА ПЛАНА
ЛЕГЕНДА:
i5 d.o.o. za projektovanje, inženjering i konsalting Ada
ПЛАН ДЕТАЉНЕ РЕГУЛАЦИЈЕ
К – 40/23-ПДР
1 : 1500
КО СЕНТА
март, 2024.
8.3

91.

На основу члана 4. става 3. Закона о комуналним делатностима („Службени гласник РС“, бр. 88/2011, 104/2016 и 95/2018), члана 32. става 1. тачке 6. Закона о локалној самоуправи („Службени гласник Републике Србије”, број 129/2007, 83/2014 - др. закон, 101/2016 - др. закон, 47/2018 и 111/2021 - др. закон) и члана 45. става 1. тачке 6. Статута општине Сента („Службени лист општине Сента”, број 4/2019), Скупштина општине Сента, дана 5. септембра 2024. године, доноси

ОДЛУКУ
О ИЗМЕНАМА И ДОПУНАМА ОДЛУКЕ О КОМУНАЛНИМ ДЕЛАТНОСТИМА

Члан 1.

Овом одлуком врше се измене и допуне Одлуке о комуналним делатностима („Службени лист Општине Сента”, број 2/2013, 8/2013, 13/2013, 15/2014, 3/2015, 15/2016, 21/2016, 15/2017, 22/2019, 5/2022, 8/2023 и 13/2023; у даљем тексту: Одлука).

Члан 2.

Мења се члан 30. Одлуке и гласи:

“Комуналне делатности димничарске услуге, производњу топлотне енергије, поправку и одржавање топловодне мреже, дистрибуцију топлотне енергије и снабдевање топлотном енергијом на територији општине Сента врши Јавно предузеће “ЕЛГАС” Сента, и то на основу одлуке Скупштине општине и закљученог уговора.
За обављање комуналне делатности димничарске услуге на територији општине Сента Јавно предузеће “ЕЛГАС” Сента има искључиво право.
За отпочињање обављања комуналне делатности димничарске услуге вршилац предметне комуналне делатности треба да испуни услове прописане Уредбом о начину и условима за отпочињање обављања комуналних делатности.”

Члан 3.

После члана 30. Одлуке додаје се нови члан 30А који гласи:
„Комуналну делатност обезбеђивања јавног осветљења вршиће ПСУ доо Идрија, Војкова улица бр. 10. из Идрије (Словенија), у делу који је регулисан Уговором о јавно-приватном партнерству за замену, рационализацију и одржавање дела система јавног осветљења применом мера уштеде енергије на територији општине Сента број: 00950221 2024 08858 004 011 000 405 001 42 006 од 21.08.2024. године, који ће на основу предметног уговора за вршење предметне комуналне делатности ангажовати као подизвођаче: Esco Elios doo Novi Sad, са седиштем у Новом Саду, Ћирила и Методија 86., Сомборелектро доо Сомбор, са седиштем у Сомбору, Ади Ендреа 27., и HS Enginering doo Novi Sad, са седиштем у Новом Саду, Веселина Маслеше 60-62, лок. 4-5.
За обављање комуналне делатности обезбеђивање јавног осветљења на територији општине Сента, у делу који је регулисан Уговором о јавно-приватном партнерству за замену, рационализацију и одржавање дела система јавног осветљења применом мера

уштеде енергије на територији општине Сента број: 00950221 2024 08858 004 011 000 405 001 42 006 од 21.08.2024. године, ПСУ доо Идрија, Војкова улица бр. 10. из Идрије (Словенија) има искључиво право, с тим да на основу предметног уговора за вршење предметне комуналне делатности као подизвођаче може ангажовати: Esco Elios doo Novi Sad, са седиштем у Новом Саду, Ћирила и Методија 86., Сомборелектро доо Сомбор, са седиштем у Сомбору, Ади Ендреа 27., и HS Enginering doo Novi Sad, са седиштем у Новом Саду, Веселина Маслеше 60-62, лок. 4-5.
За отпочињање обављања комуналне делатности обезбеђивања јавног осветљења вршиоци предметне комуналне делатности треба да испуне услове прописане Уредбом о начину и условима за отпочињање обављања комуналних делатности.**“**

Члан 4.

Остале одредбе Одлуке остају непромењене.

Члан 5.

Ова одлука ступа на снагу даном доношења и треба је објавити у „Службеном листу општине Сента“.

Образложење

Према члану 30. став 1. Одлуке о комуналним делатностима (“Службени лист општине Сента”, број 2/2013, 8/2013, 13/2013, 15/2014, 3/2015, 15/2016, 21/2016, 15/2017, 22/2019, 5/2022 и 8/2023; у даљем: Одлука), комуналне делатности обезбеђивања јавног осветљења, димничарске услуге, производњу топлотне енергије, поправку и одржавање топловодне мреже, дистрибуцију топлотне енергије и снабдевање топлотном енергијом на територији општине Сента врши Јавно предузеће “ЕЛГАС” Сента, и то на основу одлуке Скупштине општине и закљученог уговора. Ставом 3. члана 30. Одлуке прописано је да за обављање комуналне делатности обезбеђивања јавног осветљења и димничарске услуге на територији општине Сента Јавно предузеће “ЕЛГАС” Сента има искључиво право. Према ставу 4. члана 30. Одлуке, за отпочињање обављања комуналне делатности: обезбеђивање јавног осветљења и комуналне делатности: димничарске услуге вршилац предметне комуналне делатности треба да испуни услове прописане Уредбом о начину и условима за отпочињање обављања комуналних делатности.

Одлуком Скупштине општине Сента од 30.06.2023. године, донетом под бројем 352-56/2023-I, покренут је поступак за реализацију пројекта јавно-приватног партнерства без елемената концесије за реконструкцију, рационализацију и одржавање дела јавног осветљења на територији општине Сента („Службени лист општине Сента“, бр. 8/2023).

Дана 04.03.2024. године Скупштина општине Сента је донела Одлуку о давању сагласности и усвајању предлога Пројекта јавно-приватног партнерства за замену, рационализацију и одржавање дела система јавног осветљења применом мера уштеде енергије на територији општине Сента („Службени лист општине Сента“, број 1/2024) израђеног од стране Пројектног тима који је именован Одлуком Општинског већа општине Сента, чиме су се стекли услови за покретање и спровођење поступка за одабир

приватног партнера. Пројектом је предвиђена замена 3.322 комада светиљки и проширење мреже и имплементација још 88 комада светиљки система јавног осветљења, а 182 комада преосталих светиљки нису предмет замене, али је приватни партнер у обавези да одржава и ове светиљке. Циљ Пројекта је израда и имплементација Пројекта енергетских услуга у циљу примене мера побољшања енергетске ефикасности, рационализације и одржавања дела јавног осветљења на територији општине Сента. Пројектом је предвиђена замена 3.322 старих, неефикасних светиљки, новим ЛЕД светиљкама и рефлекторима са ефикаснијим карактеристикама и изворима светлости и проширење мреже и имплементација још 88 комада светиљки система јавног осветљења, а 182 комада преосталих светиљки нису предмет замене, али је приватни партнер у обавези да одржава и ове светиљке. Пројектом су обухваћена насељена места: Кеви, Богараш, Горњи Брег, Торњош, Сента.

На основу Одлуке о давању сагласности и усвајању предлога Пројекта јавно-приватног партнерства, покренут и спроведен је поступак јавне набавке и дана 17.07.2024. године донета је одлука о избору приватног партнера и додели јавног уговора. Уговор је додељен групи понуђача: Smart Energy Investment Kft, 01-09-290593, Fono utca 2-6, Budapest, 1222, Magyarország; Smart Energy Investment Kft. Ogranak SEI Beograd-Vračar, 109833764, MAKENZIJEVA 79/5, Beograd (Vračar), 11000, Srbija; PSU Poslovne storitve, upravljanje d.o.o., SI 66159202, Vojkova ulica 10, Idrija, 5280, Slovenija i KOLEKTOR REM Oddajanje in obratovanje nepremičnin d.o.o., SI 90342437, Rovšnikova ulica 7, Ljubljana, 1210, Slovenija, с тим је да носилац посла **PSU Poslovne storitve, upravljanje d.o.o., SI 66159202, Vojkova ulica 10, Idrija, 5280, Slovenija.**

Извршилац ангажује следеће подизвођаче:
1. Esco Elios doo Novi Sad, Ћирила и Методија 86, 21000 Нови Сад. МБ 21249815, ПИБ 109826916;
2. Сомборелектро доо Сомбор, Ади Ендреа 27, 25000 Сомбор, МБ 08286523, ПИБ 100017369 и
3. HS Enginering doo Novi Sad, Веселина Маслеше 60-62, лок. 4-5, 21000 Нови Сад, МБ 20398914, ПИБ 105537910

Дана 30.07.2024. године Скупштина општине Сента је донела Одлуку о давању сагласности на коначни нацрт Уговора о јавно-приватном партнерству за замену, рационализацију и одржавање дела јавног осветљења применом мера уштеде енергије на територији општине Сента (у даљем: Уговор) који се закључује између Општине Сента као наручиоца са једне стране и Извршиоца са друге стране. Предмет Уговора јесте спровођење мера уштеде енергије са циљем ефикаснијег коришћења енергије и одговарајућег смањења емисије угљен-диоксида (CO_2), као и смањења оперативних трошкова уговорног објекта. Уговором Извршилац се обавезује да примени такве мере уштеде енергије којима ће обезбедити финансијске уштеде уговорног објекта у периоду гарантовања, у складу са Уговором (укључујући све његове анексе) у складу са позитивним прописима и важећим стандардима у Републици Србији.

Дана 21.08.2024. године дошло је до потписивања Уговора између Општине Сента као наручиоца и PSU d.o.o. Idrija, Slovenija као извршиоца са друге стране.

Сходно изнетом, неопходно је извршити измене и допуне Одлуке о комуналним делатностима, па је Општинска управа општине Сента израдила нацрт Одлуке о изменама и допунама Одлуке о комуналним делатностима, и исти је поднело на разматрање и утврђивање Општинском већу општине Сента. Због могућих штетних последица, који би могли да настану уколико би предметна одлука ступила на снагу тек осмог дана након објављивања, предложено је да одлука ступа на снагу већ даном доношења.
Општинско веће општине Сента је на својој седници утврдило предлог Одлуке о изменама и допунама Одлуке о комуналним делатностима у предложеном тексту и исти упутило Скупштини општине Сента на разматрање и усвајање.

Скупштина општине Сента, након разматрања предлога Општинског већа општине Сента и мишљења Одбора за урбанизам, стамбено-комуналне делатности и екологију, за доношење Одлуке о изменама и допунама Одлуке о комуналним делатностима, донела је одлуку као у диспозитиву.

Република Србија
Аутономна Покрајина Војводина
Општина Сента **Председник Скупштине општине Сента**
Скупштина општине Сента
Број: 002481641 2024 08858 001 000 000 001 **Веселин Петровић, с.р.**
Дана: 5. септембра 2024. године
С е н т а

92.

На основу члана 32. става 1. тачке 20. Закона о локалној самоуправи („Службени гласник РС“, број 129/2007, 83/2014 – др. закон, 101/2016 – др. закон, 47/2018 и 111/2021 – др. закон) и члана 45. става 1. тачке 36. Статута општине Сента („Службени лист општине Сента“, број 4/2019), Скупштина општине Сента на седници одржаној дана 5. септембра 2024. године донела је

ОДЛУКУ
О УСТАНОВЉАВАЊУ ПРАВА СТВАРНЕ СЛУЖБЕНОСТИ У КОРИСТ SOLAR NATION D.O.O.

Члан 1.

Овом одлуком, у складу са законом, врши се установљавање права стварне службености у корист Solar Nation d.o.o., са седиштем у у Београду, Дубљанска бр. 33., ради изградње и пролаз подземних електроенергетских водова 20кВ и оптичког кабла преко катастарских парцела број 20725, 20720, 20718, 20719, 20705, 20707, 20706, 20699/1, 20698, 20732, 20731, 8286 и 8287/1 КО Сента, а ради завршетка пројекта изградње и прикључења соларне електране Solar Factory у Сенти на дистрибутивни систем електричне енергије.

Члан 2.

Право стварне службености из члана 1. ове одлуке установљава се без обавезе плаћања накнаде.

Члан 3.

Овлашћује се председник општине Сента да ради изградње и пролаз подземних електроенергетских водова 20кВ и оптичког кабла преко катастарских парцела број 20725, 20720, 20718, 20719, 20705, 20707, 20706, 20699/1, 20698, 20732, 20731, 8286 и 8287/1 КО Сента, а ради завршетка пројекта изградње и прикључења соларне електране Solar Factory у Сенти на дистрибутивни систем електричне енергије, закључи уговор о установљавању права стварне службености на катастарским парцелама број 20725, 20720, 20718, 20719, 20705, 20707, 20706, 20699/1, 20698, 20732, 20731, 8286 и 8287/1 КО Сента у корист Solar Nation d.o.o., са седиштем у у Београду, Дубљанска бр. 33.

Члан 4.

Ова одлука ступа на снагу осмог дана од дана објављивања у „Службеном листу општине Сента“.

О б р а з л о ж е њ е :

Према члану 49. став 1. Закона о основама својинскоправних односа („Службени лист СФРЈ“, број 6/1980 и 36/1990, „Службени лист СРЈ“, број 29/1996 и „Службени гласник РС“, број 115/2005 – др. закон) стварна службеност је право власника једне непокретности (повласно добро) да за потребе те непокретности врши одређене радње на непокретности другог власника (послужно добро) или да захтева од власника послужног добра да се уздржава од вршења одређених радњи које би иначе имао право вршити на својој непокретности, док према члану 51. истог закона стварна службеност заснива се правним послом, одлуком државног органа и одржајем.

Према члану 45. став 1. тачка 36. Статута општине Сента („Службени лист општине Сента“, број 4/2019), Скупштина општине, у складу са законом покреће поступак и одлучује о прибављању непокретности у јавну својину Општине и отуђењу непокретности из јавне својине Општине, односно преносу права коришћења непокретности и заснивању права службености или хипотеке на непокретностима која су у јавној својини Општине, у складу са законом којим се уређује јавна својина.

Дана 06.08.2024. године Solar Nation d.o.o., са седиштем у Београду, Дубљанска бр. 33., обратило се Одељењу за грађевинске послове општине Сента са молбом за давање сагласности или закључење Уговора за установљавање права стварне службености ради изградње и пролаз подземних електроенергетских водова 20кВ и оптичког кабла преко катастарских парцела број 20725, 20720, 20718, 20719, 20705, 20707, 20706, 20699/1, 20698, 20732, 20731, 8286 и 8287/1 КО Сента, ради завршетка пројекта изградње и прикључења соларне електране Solar Factory у Сенти на дистрибутивни систем електричне енергије.

Предметном допису Solar Nation d.o.o. су приложени копија главне свеске техничке документације број ИДР/0/03/2024 која је израђена у јуну 2024. године од стране Милан Денић ПР инжењерске делатности и техничко саветовање ON Energy Инђија, са седиштем у Инђији, Лазе Костића бр. 2., копија Услова за пројектовање и прикључење објекта за производњу електричне енергије „Solar Factory“ у Сенти на дистрибутивни систем електричне енергије бр. 2540400-Д.0709. 174961/23 издатим дана 21.04.2023. године од стране Електродистрибуције Суботица на захтев привредног друштва M Inovative Solutions d.o.o из Новог Београда, ул. Народних хероја бр. 38а, и копија измене издатих Услова за пројектовање и прикључење објекта за производњу електричне енергије „Solar Factory“ у Сенти странке M Inovative Solutions d.o.o из Новог Београда, ул. Народних хероја бр. 38а број 2540400-Д.0709. 174961/23 од 21.04.2024. године која је издата дана 17.08.2023. године од стране Електродистрибуције Суботица на захтев привредног друштва Solar Nation d.o.o., са седиштем у Београду,, Булевар Вудроа Вилсона бр. 8.

У предметном допису Solar Nation d.o.o. наведено је да ће соларна електрана Solar Factory бити прикључена на електродистрибутивни систем изградњом прикључног средњенапонског кабловског вода и оптичких инсталација, од разводног постројења соларне електране до ТС 110/20 kV „Сента 1“, као и то да се успостављање трајне службености на предметним парцелама не ограничава у битном својинска права, имајући

у виду да се електрични и коминкацијски каблови постављају у земљу на дубини до 1.3 м, док ће ископ бити ширине до 60 цм, након чега ће ископ бити затрпан и враћен у првобитно стање, те ће моћи да настави да се земљиште користи на неизмењен начин.

Одсек за имовинско-правне послове Одељења за грађевинске и комуналне послове Општинске управе општине Сента је увидом у штампане Податке катастра непокретности из Листа непокретности број 10498 КО Сента од 21.08.2024. године утврдио да грађевинско земљиште које се налази на катастарској парцели број 8286 КО Сента налази у заједничкој јавној својини Републике Србије и Општине Сента и да се магистрални пут који се налази на катастарској парцели број 8286 КО Сента налази у државној својини Републике Србије, а корисници истог су Јавно предузеће „Путеви Србије“ Београд и Општина Сента, а увидом у штампане Податке катастра непокретности из Листа непокретности број 18609 и 18610 КО Сента од 21.08.2024. године је утврдио да су непокретности које се налазе на катастарским парцелама број 20725, 20720, 20718, 20719, 20705, 20707, 20706, 20699/1, 20698, 20732, 20731 и 8287/1, све КО Сента у јавној својини Општине Сента у 1/1 делу.

Општинско веће општине Сента, као овлашћени предлагач аката које доноси Скупштина општине Сента предложило је доношење Одлуке о установљавању права стварне службености у корист Solar Nation d.o.o.

Скупштина општине Сента, након разматрања предлога Општинског већа општине Сента и мишљења Одбора за урбанизам, стамбено-комуналне делатности и екологију, за доношење Одлуке о установљавању права стварне службености у корист Solar Nation d.o.o., донела је одлуку као у диспозитиву.

Република Србија
Аутономна Покрајина Војводина **Председник Скупштине општине Сента**
Општина Сента
Скупштина општине Сента **Веселин Петровић с. р.**
Број: 002373660 2024 08858 001 000 000 001
Дана: 5. септембра 2024. године
С е н т а

93.

На основу члана 32. става 1. тачке 20. Закона о локалној самоуправи („Службени гласник РС“, број 129/2007, 83/2014 – др. закон, 101/2016 – др. закон, 47/2018 и 111/2021 – др. закон) и члана 45. става 1. тачке 36. Статута општине Сента („Службени лист општине Сента“, број 4/2019), Скупштина општине Сента на седници одржаној дана 5. септембра 2024. године донела је

ОДЛУКУ
О УСТАНОВЉАВАЊУ ПРАВА СТВАРНЕ СЛУЖБЕНОСТИ У КОРИСТ SOL MACHINE D.O.O.

Члан 1.

Овом одлуком, у складу са законом, врши се установљавање права стварне службености у корист Sol Machine d.o.o., са седиштем у у Београду, Дубљанска бр. 33., ради изградње и пролаз подземних електроенергетских водова 20кВ и оптичког кабла преко катастарских парцела број 20725, 20720, 20718, 20719, 20705, 20707, 20706, 20699/1, 20698, 20732, 20731, 8286 и 8287/1 КО Сента, а ради завршетка пројекта изградње и прикључења соларне електране Еуросол у Сенти на дистрибутивни систем електричне енергије.

Члан 2.

Право стварне службености из члана 1. ове одлуке установљава се без обавезе плаћања накнаде.

Члан 3.

Овлашћује се председник општине Сента да ради изградње и пролаз подземних електроенергетских водова 20кВ и оптичког кабла преко катастарских парцела број 20725, 20720, 20718, 20719, 20705, 20707, 20706, 20699/1, 20698, 20732, 20731, 8286 и 8287/1 КО Сента, а ради завршетка пројекта изградње и прикључења соларне електране Еуросол у Сенти на дистрибутивни систем електричне енергије, закључи уговор о установљавању права стварне службености на катастарским парцелама број 20725, 20720, 20718, 20719, 20705, 20707, 20706, 20699/1, 20698, 20732, 20731, 8286 и 8287/1 КО Сента у корист Sol Machine d.o.o., са седиштем у у Београду, Дубљанска бр. 33.

Члан 4.

Ова одлука ступа на снагу осмог дана од дана објављивања у „Службеном листу општине Сента“.

О б р а з л о ж е њ е :

Према члану 49. став 1. Закона о основама својинскоправних односа („Службени лист СФРЈ“, број 6/1980 и 36/1990, „Службени лист СРЈ“, број 29/1996 и „Службени гласник РС“, број 115/2005 – др. закон) стварна службеност је право власника једне непокретности (повласно добро) да за потребе те непокретности врши одређене радње на непокретности другог власника (послужно добро) или да захтева од власника послужног добра да се уздржава од вршења одређених радњи које би иначе имао право вршити на својој непокретности, док према члану 51. истог закона стварна службеност заснива се правним послом, одлуком државног органа и одржајем.

Према члану 45. став 1. тачка 36. Статута општине Сента („Службени лист општине Сента“, број 4/2019), Скупштина општине, у складу са законом покреће поступак и одлучује о прибављању непокретности у јавну својину Општине и отуђењу непокретности из јавне својине Општине, односно преносу права коришћења непокретности и заснивању права службености или хипотеке на непокретностима која су у јавној својини Општине, у складу са законом којим се уређује јавна својина.

Дана 06.08.2024. године Sol Machine d.o.o., са седиштем у Београду, Дубљанска бр. 33., обратило се Одељењу за грађевинске послове општине Сента са молбом за давање сагласности или закључење Уговора за установљавање права стварне службености ради изградње и пролаз подземних електроенергетских водова 20кВ и оптичког кабла преко катастарских парцела број 20725, 20720, 20718, 20719, 20705, 20707, 20706, 20699/1, 20698, 20732, 20731, 8286 и 8287/1 КО Сента, ради завршетка пројекта изградње и прикључења соларне електране Еуросол у Сенти на дистрибутивни систем електричне енергије.

Предметном допису Sol Machine d.o.o. су приложене копија Услова за пројектовање и прикључење објекта за производњу електричне енергије „Еуросол“ у Сенти на дистрибутивни систем електричне енергије бр. 2540400-Д.0709. 482937/1-2023 издатим дана 31.10.2023. године од стране Електродистрибуције Суботица на захтев привредног друштва Sol Machine d.o.o из Кикинде, Жарка Зрењанина бр. 35., и копија главне свеске техничке документације број ИДР/0/05/2024 која је израђена у јуну 2024. године од стране VLD Energy ПР Велибор Лазаревић, са седиштем у Новом Саду, Бошка Бухе бр. 4.

У предметном допису Sol Machine d.o.o. наведено је да ће соларна електрана Еуросол бити прикључена на електродистрибутивни систем изградњом прикључног средњенапонског кабловског вода и оптичких инсталација, од разводног постројења соларне електране до ТС 110/20 kV „Сента 1“, као и то да се успостављање трајне службености на предметним парцелама не ограничава у битном својинска права, имајући у виду да се електрични и коминкацијски каблови постављају у земљу на дубини до 1.3 м, док ће ископ бити ширине до 60 цм, након

чега ће ископ бити затрпан и враћен у првобитно стање, те ће моћи да настави да се земљиште користи на неизмењен начин.

Одсек за имовинско-правне послове Одељења за грађевинске и комуналне послове Општинске управе општине Сента је увидом у штампане Податке катастра непокретности из Листа непокретности број 10498 КО Сента од 21.08.2024. године утврдио да грађевинско земљиште које се налази на катастарској парцели број 8286 КО Сента налази у заједничкој јавној својини Републике Србије и Општине Сента и да се магистрални пут који се налази на катастарској парцели број 8286 КО Сента налази у државној својини Републике Србије, а корисници истог су Јавно предузеће „Путеви Србије“ Београд и Општина Сента, а увидом у штампане Податке катастра непокретности из Листа непокретности број 18609 и 18610 КО Сента од 21.08.2024. године је утврдио да су непокретности које се налазе на катастарским парцелама број 20725, 20720, 20718, 20719, 20705, 20707, 20706, 20699/1, 20698, 20732, 20731 и 8287/1, све КО Сента у јавној својини Општине Сента у 1/1 делу.

Општинско веће општине Сента, као овлашћени предлагач аката које доноси Скупштина општине Сента предложило је доношење Одлуке о установљавању права стварне службености у корист Sol Machine d.o.o.

Скупштина општине Сента, након разматрања предлога Општинског већа општине Сента и мишљења Одбора за урбанизам, стамбено-комуналне делатности и екологију, за доношење Одлуке о установљавању права стварне службености у корист Sol Machine d.o.o., донела је одлуку као у диспозитиву.

Република Србија
Аутономна Покрајина Војводина **Председник Скупштине општине Сента**
Општина Сента
Скупштина општине Сента **Веселин Петровић с. р.**
Број: 002452305 2024 08858 001 000 000 001
Дана: 5. септембра 2024. године
Се н т а

94.

На основу члана 22. става 11. Закона о јавној својини („Службени гласник РС“, број 72/2011, 88/2013, 105/2014, 104/2016 – др. закон, 108/2016, 113/2017, 95/2018 и 153/2020), члана 32. става 1. тачке 20. Закона о локалној самоуправи („Службени гласник РС“, број 129/2007, 83/2014 – други закон, 101/2016 – други закон, 47/2018 и 111/2021 – други закон) и члана 45. става 1. тачке 89. Статута општине Сента („Службени лист општине Сента“, број 4/2019), Скупштина општине Сента на седници одржаној дана 5. септембра 2024. године донела је

О Д Л У К У
О ОДУЗИМАЊУ ПРАВА КОРИШЋЕЊА НЕПОКРЕТНОСТИ

Члан 1.

Овом одлуком, у складу са законом, а сходно писмено израженом предлогу Центра за социјални рад Сента врши се одузимање права коришћења непокретности од Центра за социјални рад Сента и то:

- градског грађевинског земљишта – земљишта уз зграду и други објекат површине 180 м2 које се налази у Сенти на катастарској парцели број 5872 КО Сента, улица Арањ Јаноша и уписано је у Лист непокретности број 16914 КО Сента као јавна својина Општине Сента, а као носилац права коришћења уписан је Центар за социјални рад Сента.

Члан 2.

Овлашћује се председница Општине Сента да предузима све потребне радње ради спровођења ове одлуке.

Члан 3.

Ова одлука ступа на снагу осмог дана од дана објављивања у „Службеном листу општине Сента“.

О б р а з л о ж е њ е :

Према члану 18. став 6. Закона о јавној својини („Службени гласник РС“, број 72/2011, 88/2013, 105/2014, 104/2016 – др. закон, 108/2016, 113/2017, 95/2018 и 153/2020), установе и јавне агенције и друге организације (укључујући и Народну банку Србије) чији је оснивач Република Србија, аутономна покрајина или јединица локалне самоуправе које немају статус државног органа и организације, органа аутономне покрајине, односно органа јединице локалне самоуправе или јавног предузећа, односно друштва капитала, имају право коришћења на непокретним и покретним стварима које су им пренете на коришћење.

Према члану 22. став 7. Закона о јавној својини („Службени гласник РС“, број 72/2011, 88/2013, 105/2014, 104/2016 – др. закон, 108/2016, 113/2017, 95/2018 и 153/2020), Влада може одлучити да се непокретност у јавној својини Републике Србије на којој постоји уписано право коришћења носиоца права коришћења из члана 18. овог закона, која није у функцији остваривања надлежности, односно делатности носиоца права коришћења на тој непокретности, ако се не користи дужи временски период, или се користи супротно закону, другом пропису или природи и намени непокретности, одузме носиоца права коришћења. Према ставу 11. истог члана одредбе ст. 7. до 10. овог члана сходно се примењују и код одузимања непокретности у својини аутономне покрајине и јединице локалне самоуправе, с тим што о одузимању одлучује надлежни орган аутономне покрајине односно јединице локалне самоуправе.

Дана 24.07.2024. године Центар за социјални рад Сента обратио се Одсеку за имовинско-правне послове Одељења за грађевинске и комуналне послове Општинске управе општине Сента дописом „Одрицање права коришћења некретнине“ у ул. Арања Јаноша бр. 51. у Сенти катастарска парцела 5872 која је уписана у ЛН број 16914. У предметном допису је наведено да Центар за социјални рад Сента већ дуже време не користи предметну некретнину и нема никакву намеру да је користи у будућности, те се из тог разлога предлаже Скупштини општине Сента да одузме право коришћења те непокретности.

На основу свега горе наведеног, Општинско веће општине Сента, као овлашћени предлагач аката које доноси Скупштина општине Сента, предложило је доношење Предлога Одлуке о одузимању права коришћења непокретности у предложеном тексту и његово упућивање Скупштини општине Сента на разматрање и доношење.

Скупштина општине Сента, након разматрања предлога Општинског већа општине Сента за доношење Одлуке о одузимању права коришћења непокретности и мишљења Одбора за привреду и локални економски развој, донела је одлуку као у диспозитиву.

Република Србија
Аутономна Покрајина Војводина **Председник Скупштине општине Сента**
Општина Сента
Скупштина општине Сента **Веселин Петровић с. р.**
Број: 002269740 2024 08858 001 000 000 001
Дана: 5. септембра 2024. године
С е н т а

95.

На основу члана 15. став 1. Одлуке о установљавању и додели јавних признања општине Сента ("Службени лист општине Сента" број 6/2017 и 5/2021) Скупштина општине Сента на својој седници, одржаној дана 5. септембра 2024. године донела је

ОДЛУКУ
О ДОДЕЛИ ЈАВНИХ ПРИЗНАЊА ОПШТИНЕ СЕНТА У 2024. ГОДИНИ

I

1. **Плакета "Pro Urbe"** са новчаном наградом у 2024. години додељује се:

   ЛАСЛОУ ТАРИУ, локалном историчару из Сенте

2. **Плакета "Животно дело-Pro Urbe"** са новчаном наградом у 2024. години додељује се:

   АНЂЕЛИЈИ ВУЋУРОВИЋ, дипл.биологу у пензији из Сенте

3. **Плакета "Јувентус - Pro Urbe"** са новчаном наградом у 2024. години додељује се:

   ГЕРГЕУ КОРМАЊОШУ, младом музичару и композитору из Сенте

Новчана награда износи једну просечну зараду без пореза и доприноса по запосленом у Републици Србији, према последњем објављеном податку републичког органа надлежног за послове статистике у "Службеном гласнику РС".

II

Јавна признања општине Сента из тачке I ове Одлуке уручиће се добитницима на свечаној седници Скупштине општине, одржаној поводом обележавања празника Општине, 11. септембар-дан Сенћанске битке из 1697. године.

III

Ова Одлука се објављује у "Службеном листу општине Сента".

Република Србија
Аутономна Покрајина Војводина
Општина Сента
Скупштина општине Сента
Број: 000864646 2024 08858 001 000 000 001
Дана: 5. септембра 2024. године
С е н т а

Председник Скупштине општине Сента

Веселин Петровић. с. р.

О б р а з л о ж е њ е:

Одлука о установљавању и додели јавних признања општине Сента („Службени лист општине Сента“, бр. 6/2017 и 5/2021) уређује поступак, услове и критеријуме за додељивање јавних признања и почасних звања које додељује Општина.

На основу члана 13. Одлуке о установљавању и додели јавних признања Општине Сента („Службени лист општине Сента“, број 6/2017 и 5/2021), Одељење за скупштинске и извршне послове Општинске управе расписало је Јавни позив за достављање писаних и образложених предлога за доделу јавних признања општине Сента у 2024. години **и то** за Плакету "Про Урбе", Плакету "Животно дело-Про Урбе" и Плакету "Јувентус-Про Урбе"дана 25.03.2024. године, са роком за доставу предлога до 24.05.2024. године.

По члану 5. Одлуке сваке године се додељује једно јавно признање Плакета"Про Урбе" правном или физичком лицу, или по једно јавно признање правном и физичком лицу, једно јавно признање Плакета "Животно дело - Про Урбе” и једно јавно признање Плакета"Јувентус - Про Урбе". Јавна признања се додељују у виду плакете. Уз плакету додељује се новчана награда у висини једне просечне зараде без пореза и доприноса по запосленом у Републици Србији, према последњем објављеном податку републичког органа надлежног за послове статистике у "Службеном гласнику РС". Уз јавно признање Плакета"Животно дело-Про Урбе" додељено посмртно, новчана награда не припада.

По одредби Одлуке проверу поднетих Предлога **за доделу јавних признања општине**, врши стручна служба органа који је расписао јавни позив и односи се на испуњеност услова за учешће наведених у јавном позиву и поштовање рокова.
Предлог који је достављен након прописаног рока за подношење, не разматра се.
Стручна служба органа који је расписао јавни позив сачињава записник о пристиглим предлозима и доставља записник Општинском већу, односно Скупштини општине.
Одлуку о додели јавних признања доноси Скупштина општине**.**
На основу горе изнетих, предлаже се Скупштини општине разматрање и усвајање Предлога Одлуке за додели јавних признања општине за 2024. годину.

ИСТОРИЈСКИ АРХИВ
ISTORIJSKI ARHIV
TÖRTÉNELMI LEVÉLTÁR
24400 Senta, Glavni trg 1/II, Pf: 56
Tel: 024-811-037, Fax: 024-811-134
E-mail: zentarhiv@gmail.com
www.zentarhiv.rs
Tekući račun: 840-57664-87
Matični broj: 08052115
PIB broj: 101102259

I.sz.: 014-57/1
Kelt: 2024. április 5-én

ZENTA KÖZSÉG
KÖZSÉGI KÖZIGAZGATÁSI HIVATAL
KÉPVISELŐ-TESTÜLETI ÉS VÉGREHAJTÁSI OSZTÁLY

Fő tér 1.
Zenta

Tárgy: Tari László helytörténész jelölése Pro Urbe-díjra

A zentai Történelmi Levéltár **Tari László helytörténészt** jelöli Pro Urbe-díjra a 2024-es évben.

Tari László helytörténész évtizedek óta megkerülhetetlen résztvevője Zenta kulturális életének. Sokéves pályafutása során számtalan kiadvány létrehozásában vett részt szerzőként, társszerzőként, illetve szerkesztőként. Számos Zentához kapcsolódó kiállítás összeállítása fűződik a nevéhez. Meghatározó szerepet tölt be Zenta múltjának feltárásában és a széles nyilvánosság számára való bemutatásában, saját alkotói munkája mellett, számos más kutatásban is részt vett.

Tari László 1954. október 3-án született Zentán. A középiskolai tanulmányait Belgrádban végezte. Egyetemi tanulmányokat a Pécsi Tudományegyetem Egészségtudományi Karán folytatott. 1995-től tagja a Dudás Gyula Múzeum- és Levéltárbarátok Körének.

ИСТОРИЈСКИ АРХИВ • ISTORIJSKI ARHIV • TÖRTÉNELMI LEVÉLTÁR • СЕНТА SENTA

Tisztelettel,
Fodor István, igazgató

Мирослав Басарић
24400 Сента, Дежеа Костолањија 28
Имејл: mige29@gmail.com
Тел. 063-519-472

Општина Сента
Главни трг 1
24400 Сента

Предмет: **Предлог за доделу јавног признања Општине Сента - Плакета"Животно дело-Про Урбе" за 2024. годину**

На основу Јавног позива за достављање писаних и образложених предлога за доделу јавних признања Општине Сента у 2024. години бр. 000864646 2024 08858 001 000 000 001 од дана 25. марта 2024. године, **предлажем да се јавно признање Плакета"Животно дело-Про Урбе" додели**

АНЂЕЛИЈИ ВУЧУРОВИЋ
дипломираном биологу у пензији

као признање за истакнуто и трајно животно дело у области образовања и васпитања.

Образложење

Анђелија Вучуровић је рођена 07. фебруара 1950. године у Сенти. Живела је са родитељима на салашу надомак Сенте. Забавиште, основну школу и гимназију-матсматички смер, завршава у Сенти.

Године 1969. завршава средњу школу и уписује Природно математички факултет у Новом Саду – група за биологију. Факултет завршава 1977. године и стиче звање дипломирани биолог.

Прво запослење је имала у Млекари Сента, где својим знањем у области биолошких наука доприноси развоју производних процеса и унапређењу квалитета производа фабрике, радећи у лабораторији. Тамо остаје до 1979. године.

Године 1979. запошљава се у Гимназији Сента као професор за предмет Биологија где проводи радни век до пензије. Како је говорила и мађарски језик, предавала је и ученицима који су наставу похађали на мађарском наставном језику.

У дугом радном веку професора, кроз године изазова одрастања ученика и мноштво педагошких вештина, кроз залагање за унапређење знања својих ученика, изнедрила је велики број успешних младих људи, који данас, делом захваљујући и њој, чине понос свих нас Сенћана.

У Сенти, дана 16. маја 2024. године

Подносилац предлога
Мирослав Басарић

SZERB KÖZTÁRSASÁG
VAJDASÁG AUTONÓM TARTOMÁNY
ZENTA KÖZSÉG
KÖZSÉGI KÖZIGAZGATÁSI HIVATAL
KÉPVISELŐ-TESTÜLETI ÉS VÉGREHAJTÁSI OSZTÁLY
24400 ZENTA
Fő tér 1. sz.

Tárgy: Zenta községben a 2024-es évben a nyilvános elismerések odaítélésére, az írott és indokolt javaslatok megküldésére

Jelölt személy: Kormányos Gergő, a Iuventus - Pro Urbe-plakett elismerésre jelölése

A jelölt szakmai tevékenységét és az elismerést megalapozó korábbi életútját bemutató részletes indokolás

Méltatás

Kormányos Gergő zentai fiatal zenész és zeneszerző, sikerként könyvelheti el, hogy 2023-ban két kategóriában is díjazottja volt a nagy presztízsű DownBeat Student Music Awards amerikai zenei versenynek. Outstanding Composition díjat nyert az Original Composition — Large Ensemble kategóriában az *Under Water* című darabjával, valamint a Jazz Arrangement kategóriagyőztese lett a *Like Someone in Love* című hangszerelésével. Alapfokú zenei diplomáját (BA) Grazban jazz-szaxofon szakon szerezte 2023-ban. Zenta- Budapest- Graz között ingázott tanulmányának ideje alatt, időközben zenei tehetségének köszönve felvételt nyert Miamiban a Frost School of Music iskola Studio Jazz Writing & Jazz Composition szakára, valamint sikeres felvételivel várólistára került a New York-i Manhattan School of Music jazz-zeneszerzés szakán.

Kormányos Gergő kiválóan beszél angol és német nyelven. Alázatos és szerény fiatalember, töretlen szorgalma, kitartása, akaratereje példamutató lehet a korosztálya számára is, mert fiatal kora ellenére szakmailag kiváló életpályát tudhat maga mögött. Zentai szívben és lélekben, de tehetsége a kisvárosból elszólította, azért, hogy szakmailag tovább fejlődhessen, tanulhasson. Zeneművészeti és közművelődési szempontból is jelentős, hogy egy kisvárosból elszármazott fiatal tehetségére ilyen korán felfigyelnek a világ számos pontján.

A jazztörténelem és a modern jazz legnevesebb előadóinak mesterkurzusait volt alkalma hallgatni, beszélgetni velük, tanulni tőlük, illetve számos alkalommal koncerten is zenélni velük. Így került egy színpadra Rick Margitzával, aki Miles Davisszel dolgozott együtt számos albumon és koncerten, játszott Robin Eubanks harsonással, aki Art Blakey zenekarából lett ismert, Chris Smith és Jason Brown dobosokkal, Jim Rotondi trombitaművésszel, John Beasley Grammy-díjas zeneszerzővel és számos egyéb elismert jazz-zenésszel. Lehetősége volt beszélgetni a világhírű Jim McNeely jazz-zene-szerzővel, Phil Collinsszal találkozni, Sheila Jordan kerekasztal-beszélgetésén részt venni. Grazi professzorai, tanárai ösztönzésére fordult a zeneszerzés felé, majd számos nemzetközi színpadon is bemutatkozott.
Egykori tanárai, zentai oktatási intézményeinek képviselői úgy vélik, Kormányos Gergő eddigi szakmai eredményei alapján méltán érdemes a Iuventus - Pro Urbe-plakett elismerésre.

Szakmai életút

Kormányos Gergő 1996. 01. 16-án, Zentán született. Általános iskolai tanulmányait 2010-ben fejezte a zentai Emlékiskolában színkitűnő átlaggal. A Bolyai Tehetséggondozó Gimnáziumba és Kollégiumba járt matematika-informatika szakra, és sikeres érettségi vizsgát tett informatikából, matematikából, magyar nyelvből és biológiából a 2014/2015-ös tanévben.

Zenei tanulmányait a Stevan Mokranjac alapfokú zeneiskolában kezdte 2003-ban, harsona szakon végzett 2010-ben, majd 2012-ben újabb hangert választott, a szaxofont. Alapfokú zenei tanulmányait 2015-ben fejezte.
A 23. Ifjúsági Tudományos és Innovációs Tehetségkutató Verseny 2. díjazottjaként egyedüliként képviselhette Magyarországot 2016-ban a londoni LIYSF (London International Youth Science Forum) tudományos világkonferencián. 2014-ben tagja lett a Magyar Fiatal Tudósok Társaságának (MAFITUD) és a Kutató Diákok Országos Szövetségének (KutDiák).
2015 márciusában felvételt nyert a Liszt Ferenc Zeneművészeti Egyetem Bartók Béla Zeneművészeti és Hangszerészképző Gyakorló Szakközépiskolájába, jazz szaxofon szakra.
Az OKJ-s képzés elvégzésével "jazz zenész" képesítést szerzett 2017 júniusában.
2018-ban felvételt nyert a Grazi Zeneművészeti és Előadóművészeti Egyetem jazz szaxofon szakára, ahol a zenei életben és szakmában elismert Julian Argüelles és Heinrich von Kalnein

voltak a főtárgy tanárai. BA-alapfokú diplomáját 2023 júliusában szerezte meg az osztrák egyetemen.

2022-ben beválogatták a JM Jazz World Orchestra szaxofon szekciójába. A zenekar, Luis Bonilla vezetésével, Horvátországban, Olaszországban és Szlovéniában turnézott három világhírű vendégművésszel: Dick Oatts-cal, John Rileyval és Alex Sipiaginnal. Az együttes zenei vezetői a turné repertoárjába választották az „Under Water" nevet viselő nagyzenekari darabját, amely bekerült az egyetem zenei könyvtárába, és számos alkalommal elhangzott a kaliforniai város és az egyetem zenei rendezvényein.

2023-ban két kategóriában is díjazottja volt a nagy presztizsű 46. DownBeat Student Music Awards amerikai zenei versenynek. „Outstanding Composition" díjat nyert az „Original Composition – Large Ensemble" kategóriában az „Under Water" című darabjával, valamint a „Jazz Arrangement" kategóriagyőztese lett a „Like Someone in Love" című hangszerelésével.

2023-ban részt vett a „Helsinki International Big Band Composing Contest" versenyen. A szakmai zsűri 24 ország 74 jelentkezője közül válogatta be a döntőbe a legjobb 10 zeneszerző közé. A döntősök meghívást kaptak a Helsinkiben megrendezett végső fordulóra, ahol az UMO Helsinki Jazz Orchestra adta elő a legjobb 10 művet.

2023 novemberében kettő zenei darabot is díjaztak a Magyar Jazz Szövetség által rendezett 10. Zeneszerző és Hangszerelő Verenyen. „A Mad Tea-Party" című szerzeménye első díjat kapott Zeneszerzés kategóriában, „Rain" című műve pedig a Hangszerelés kategóriában lett kategóriagyőztes. A 47. DownBeat Student Music Awards amerikai zenei verseny „Jazz Arrangement" kategóriájában „Outstanding Composition" díjazták „Again" című hangszereléséért.

2024-ben felvételt nyert a Miamiban található Frost School of Music „Studio Jazz Writing & Jazz Composition" szakára, valamint a sikeres felvételi vizsga és az ösztöndíj mellett az egyetem tanársegédként állást kínált számára az amerikai intézményben.

Ugyanebben az évben a méltán elismert Henry Mancini Institute tagjává választottak.

Díjak és elismerések:

A Vajdasági Tehetségsegítő Tanács (VATT) 2015-ben, zenei kategóriában Ígéretes Tehetség díjjal jutalmazta Gergő tehetségét és szorgalmát.

6. Nemzetközi Davorin Jenko Zenei Verseny, Szerbia – III. hely – harsona – 2009

53. Zenei Fesztivál - Ub, Szerbia – I. hely - harsona – 2009

54. Zenei Fesztivál – Zenta, Szerbia – I. hely – harsona – 2010

2014 – Megzenésített Versek Fesztiválja – I. hely és közönségdíj – hangszerelés és szaxofon

2023 – DownBeat Student Music Awards - Zeneszerzés kategória – "Outstanding Composition" Díj

2023 – DownBeat Student Music Awards - A hangszerelés kategória nyertese

2023 – Helsinki International Big Band Composing Contest – döntő – EU Top 10

2023 – MJSZ 10. Zeneszerző és Hangszerelő Verseny – Zeneszerzés kategória – I. hely

2023 – MJSZ 10. Zeneszerző és Hangszerelő Verseny – Hangszerelés kategória – I. hely

2024 – DownBeat Student Music Awards – Hangszerelés kategória – "Outstanding Composition" Díj

2024 – Felvétel a University of Miami – Frost School of Music egyetem „Studio Jazz Writing & Jazz Composition" szakára

2024 – A Henry Mancini Institute tagjává választották

Kormányos Gergőt a Iuventus - Pro Urbe-plakett elismerésre a következő személyek javasolják:

Kormányos Katona Gyöngyi
a Vajdasági Magyar Művelődési Intézet
igazgatója

Gordán Kolos
a Petőfi Sándor Általános Iskola
igazgatója

Csikós Pajor Gizella
a Bolyai Tehetséggondozó Gimnázium és Kollégium igazgatója

Lévai Mónika
a zentai Alapfokú Zeneiskola
igazgatója

Zenta, 2024. 05. 15.

96.

На основу члана 54а Закона о буџетском систему („Службени гласник Републике Србије“, број 54/2009..... 118/2021 - др. закон и 92/2023), члана 32. Закона о локалној самоуправи („Службени гласник РС“, бр. 129/07, 83/14-др. закон, 101/16-др. закон, 47/18 и 111/21-др. закон), члана 29. Уредбе о капиталним пројектима („Службени гласник Републике Србије“, број 79/2023) и на основу члана 45. став 1. тачка 6. и 89. Статута општине Сента („Службени лист општине Сента“, бр. 4/2019) Скупштина општине Сента на седници одржаној дана 5. септембра 2024. године, донела је

ОДЛУКУ
О ОБРАЗОВАЊУ И НАЧИНУ РАДА ЛОКАЛНЕ КОМИСИЈЕ ЗА КАПИТАЛНЕ ИНВЕСТИЦИЈЕ ОПШТИНЕ СЕНТА

Члан 1.

Образује се Локална комисија за капиталне инвестиције општине Сента (у даљем тексту: Локална комисија).

Члан 2.

Локална комисија је радно тело општине Сента, које сагледава локалне капиталне пројекте у контексту њиховог значаја за економски развој, оцењује, рангира и врши селекцију локалних капиталних пројеката, предлаже њихово укључивање у буџет и обавља друге послове у складу са Уредбом о капиталним пројектима („Службени гласник Републике Србије“, број 79/2023, у даљем тексту: Уредба).

Надлежност Локалне комисије односи се на локалне капиталне пројекте дефинисане чланом 4. ставом 4. тачком 3) Уредбе.

Локални капитални пројекти из става 2. овог члана јесу капитални пројекти који се финансирају или суфинансирају из буџета општине и чији процењени трошкови износе преко 2.000.000 евра у динарској противвредности (у даљем тексту: локални капитални пројекти).

Члан 3.

Локална комисија обавља следеће послове:

1. врши потврду усклађености локалног капиталног пројекта са планским документима у смислу закона којим се уређује плански систем;
2. усваја листу пројеката у припреми и листу припремљених пројеката;
3. врши рангирање локалних капиталних пројеката на основу:
   а) усклађености капиталног пројекта са планским документима у смислу закона којим се уређује плански систем;
   б) степена припремљености;
4. осигурава усклађеност између различитих извора финансирања у фазама припреме и реализације пројекта;

5. доноси закључак о корекцији пројекта на основу измењеног плана реализације, односно доноси закључак о спровођењу рационализације локалног капиталног пројекта.
6. сагледава завршне извештаје о спроведеним локалним капиталним пројектима,
7. сачињава записнике о свом раду.

Члан 4.

У Локалну комисију се именују (по функцијама, како следи):

1. **ВЕСЕЛИН ПЕТРОВИЋ, председник Скупштине општине Сента;**
2. **ХАЈНАЛКА БУРАЊ, председница Општине Сента и**
3. **ЕДИТ ШАРЊАИ РОЖА, дипл.правник – начелница Општинске управе општине Сента.**

<u>За председника</u> Локалне комисије одређује се **ХАЈНАЛКА БУРАЊ, председница Општине Сента**

<u>За секретара</u> Локалне комисије одређује се **ЛИВИА КОПАС МЕСАРОШ**, начелница Одељења за буџет и финансије Општинске управе општине Сента.

Члан 5.

Административне и стручно-техничке послове Локалне комисије обавља орган управе надлежан за послове финансија локалне самоуправе тј. Одељење за буџет и финансије Општинске управе општине Сента.

Члан 6.

У погледу локалних капиталних пројеката, Локална комисија у вршењу својих послова и надлежности поступа у свему у складу са одредбама Уредбе, као и у складу са одредбама правилника донетих на основу Уредбе.

За локалне капиталне пројекте, Локална комисија је у обавези да на сваких шест месеци достави Министарству финансија извештај о раду који садржи основне податке о капиталним пројектима из њихове надлежности, а нарочито:
- усвојену листу пројеката у припреми;
- усвојену листу припремљених пројеката;
- закључке о корекцији пројеката на основу измењених планова реализације, односно закључке о спровођењу рационализације капиталних пројеката.

Члан 7.

Локална комисија ради и одлучује на седницама.

Председник, чланови, као и секретар за свој рад у Локалној комисији не примају накнаду.

Локална комисија доноси пословник о раду, којим ближе уређује начин свог рада и одлучивања.

Члан 8.

Ова одлука ступа на снагу осмог дана од дана објављивања у „Службеном листу општине Сента“

Република Србија
Аутономна Покрајина Војводина **Председник Скупштине општине Сента**
Општина Сента
Скупштина општине Сента **Веселин Петровић, с.р.**
Број: 002421303 2024 08858 001 000 000 001
Дана: 5. септембра 2024. године
С Е Н Т А

Образложење:

Влада Републике Србије је на предлог Министарства финансија донела Уредбу о капиталним пројектима („Службени гласник РС“, број 79/2023) (у даљем тексту Уредба), која је ступила на снагу 23. септембра 2023. године.

Према члану 3. Уредбе капитални пројекти су пројекти изградње и капиталног одржавања зграда и грађевинских објеката инфраструктуре од интереса за Републику Србију, аутономну покрајину, односно јединице локалне самоуправе, укључујући услуге пројектног планирања које су саставни део пројекта, обезбеђивање земљишта за изградњу, као и пројекти који подразумевају улагања у опрему, машине и другу нефинансијску имовину, чији је век трајања, односно коришћења дужи од једне године, а у функцији су јавног интереса.

Узимајући у обзир ниво власти из чијег буџета се врши финансирање капиталног пројекта, као и процењене трошкове потребне за његово спровођење, капитални пројекти могу бити републички, покрајински и локални капитални пројекти.
За све капиталне пројекте на које се примењују одредбе Уредбе, па тако и за локалне капиталне пројекте, прописан је поступак којим се на јединствен и себеухватан начин уређује пројектни циклус и јасно дефинишу права, обавезе и одговорности свих учесника пројектног циклуса.

С циљем спровођења пројектног циклуса за локалне капиталне пројекте, дефинисана је обавеза за јединице локалне самоуправе да образују Локалну комисију за капиталне инвестиције.

Чланом 29. став 5. Уредбе прописано је да Локалну комисију за капиталне инвестиције (у даљем тексту: Локална комисија) образује јединица локалне самоуправе за локалне капиталне пројекте из члана 4. став 4. тачка 3) ове уредбе, коју чине председник скупштине општине, председник општине и начелник општинске управе, односно

начелник општинске управе надлежан за послове финансија, у случају када је општинска управа организована у више управа.

Према члану 29. став 7. ове Уредбе Локална комисија обавља послове и надлежности Комисије утврђене овом уредбом, осим оне послове и надлежности за које је одредбама ове уредбе изричито прописано да их обавља искључиво Комисија.

Административне и стручно-техничке послове Локалне комисије обавља орган надлежан за послове финансија локалне самоуправе.
Локална комисија доноси пословник о раду којим ближе уређује начин свог рада и одлучивања.
Покрајинска комисија и Локална комисија дужне су да на сваких шест месеци доставе Министарству финансија извештај о раду који садржи основне податке о капиталним пројектима из њихове надлежности, а нарочито:
1) усвојену листу пројеката у припреми;
2) усвојену листу припремљених пројеката;
3) закључке о корекцији пројеката на основу измењених планова реализације, односно закључке о спровођењу рационализације капиталних пројеката.
На Покрајинску комисију и Локалну комисију не примењују се одредбе о усвајању Јединствене листе пројектних идеја (Сингле Пројецт Пипелине) из члана 6. став 4. тачка 2) ове уредбе.

Општинско веће општине Сента, као овлашћени предлагач аката, је својим Закључком утврдило предлог Одлуке о образовању Локалне комисије за капиталне инвестиције, и предложило Скупштини општине Сента разматрање и усвајање горе наведене Одлуке.

Скупштина општине Сента, након разматрања предлога Општинског већа општине Сента, донела је Одлуку у горе наведеном тексту.

97.

На основу члана 22. став 1. тачка 5. Закона о јавним предузећима („Сл. гласник РС“, бр 15/2016 и 88/2019), члана 32. став 1. тачка 8. Закона о локалној самоуправи („Службени гласник Републике Србије “, број 129/2007, 83/2014-др.закон, 101/2016-др.закон, 47/2018 и 111/2021-др.закон), члана 45. став 1. тачка 58. Статута општине Сенте ("Службени лист општине Сента", број 4/2019), Скупштина општине Сента на седници, одржаној дана 5. септембра 2024. године донела је

З А К Љ У Ч А К

о усвајању Извештаја независног ревизора и финансијских извештаја за 2023. годину за ЈКСП „СЕНТА“, Сента

I

Усваја се Извештај независног ревизора и финансијских извештаја за 2023. годину за ЈКСП „СЕНТА“, Сента.

II

Овај Закључак објављује се у “Службеном листу општине Сента”.

Република Србија
Аутономна Покрајина Војводина
Општина Сента **Председник Скупштине општине Сента**
Скупштина општине Сента **Веселин Петровић, с. р.**
Број: 002243296 2024 08858 004 012 000 001
Дана: 5. септембра 2024. године
С е н т а

О б р а з л о ж е њ е

На основу члана 22. став 1. тачка 5. Закона о јавним предузећима („Сл. гласник РС“, бр 15/2016 и 88/2019), члана 32. став 1. тачка 8. Закона о локалној самоуправи („Службени гласник Републике Србије “, број 129/2007, 83/2014-др.закон, 101/2016-др.закон, 47/2018 и 111/2021-др.закон), члана 45. став 1. тачка 58. Статута општине Сенте ("Службени лист општине Сента", број 4/2019), Скупштина општине Сента разматра и усваја годишње извештаје о раду јавних предузећа, установа и других јавих служби чији је оснивач или већински власник Општина. Надзорни одбор Јавног комуналног стамбеног предузећа Сента претходно усвојио овај извештај на својој седници одржаној 29.05.2024.год. и под бројем 01-538/2024-2-05.

Општинско веће је утврдило предлог Закључка о усвајању Извештаја независног ревизора и финансијских извештаја за 2023. годину за ЈКСП „СЕНТА“, Сента у предложеном тексту и исти упутило Скупштини општине Сента на разматрање и усвајање.

JKSP "SENTA", SENTA

NAPOMENE UZ
FINANSIJSKE IZVEŠTAJE ZA 2023. GODINU

JKSP "SENTA", SENTA

Napomene uz finansijske izveštaje

1. OSNOVNI PODACI O PREDUZEĆU

Javno komunalno - stambeno preduzeće “SENTA”, Senta (u daljem tekstu JKSP “SENTA”, Senta ili Preduzeće), se bavi komunalnim uslugama i to:

- vodosnabdevanje
- odvođenje otpadnih voda
- iznošenje i deponovanje smeća
- održavanje pijace i vašara
- održavanje zelenih površina
- čišćenje javnih površina
- održavanje groblja sa sahranjivanjem
- održavanje i upravljanje javnih parkirališta
- održavanje puteva
- poljočuvarska služba

JKSP “Senta”, Senta (matični broj: 08139679), je upisano u Registar privrednih subjekata kod Agencije za privredne registre po rešenju broj 18747/2005 od 28. jula 2005. godine.

JKSP “Senta”, Senta, je na osnovu zakonom utvrđenih kriterijuma za razvrstavanje, razvrstano u malo preduzeća.

Sedište Preduzeća je u Senti, u ulici Ilije Birčanina broj 2.

Organi Preduzeća su: direktor i nadzorni odbor.

Prosečan broj zaposlenih u toku 2023. godine bio je 118 (u 2022 godini 118).

2. OSNOVE ZA SASTAVLJANJE I PREZENTACIJU FINANSIJSKIH IZVEŠTAJA I RAČUNOVODSTVENI METODI

Finansijski izveštaji

Finansijski izveštaji Privrednog društva uključuju bilans stanja na dan 31. decembra 2023. godine, bilans uspeha, izveštaj za statističke potrebe i posebni podaci, za godinu koja se završava na taj dan, kao i pregled značajnih računovodstvenih politika i procena, te napomene uz finansijske izveštaje.

JKSP "SENTA", SENTA

Napomene uz finansijske izveštaje

2.1. Osnove za sastavljanje finansijskih izveštaja

Priloženi finansijski izveštaji Društva za 2023 godinu su sastavljeni u skladu sa važećim računovodstvenim propisima u Republici Srbiji zasnovanim na Zakonu o računovodstvu ("Sl. glasnik RS", br. 62/2013,73/2019 i 44/2021).
Finansijski izveštaji za 2023. godinu sastavljeni su u skladu sa Zakonom o računovodstvu i podzakonskim aktima donetim na osnovu Zakona. Društvo prilikom sastavljanja finansijskih izveštaja za 2018. godinu primenjuje Međunarodni standard finansijskog izveštavanja (MSFI za MSP) za male i srednje entitete.
Rešenjem o utvrđivanju prevoda Međunarodnog standarda finansijskog izveštavanja za mala i srednja pravna lica (MSFI za MSP) ("Sl. glasnik RS", br. 117/2013), utvrđen je i objavljen prevod Međunarodnog standarda finansijskog izveštavanja za mala i srednja pravna lica. Prelaznim odredbama Zakona o računovodstvu MSFI za MSP počeće da se primenjuju od finansijskih izveštaja koji se sastavljaju na dan 31. decembra 2014. godine.

Finansijski izveštaji su prikazani u formatu propisanom Pravilnikom o sadržini i formi obrazaca finansijskih izveštaja za privredna društva, zadruge i preduzetnike ("Sl. glasnik RS", br. 95/2014 ,144/2014 i 89/2020). Ovim pravilnikom pravno su definisani obrasci finansijskih izveštaja i sadržina pozicija u obrascima, kao i minimum sadržaja napomena uz te izveštaje.

Finansijski izveštaji su odobreni za objavljivanje od strane direktora

2.2. Uporedni podaci

Uporedne podatke predstavljaju finansijski izveštaji Privrednog društva na dan i za godinu koja se završila na dan 31. decembra 2022. godine, koji su bili predmet nezavisne revizije.

2.3. Preračunavanje stranih valuta

Finansijski izveštaji Privrednog društva iskazani su u hiljadama dinara (RSD). Dinar predstavlja zvaničnu izveštajnu valutu u Republici Srbiji i funkcionalnu valutu Privrednog društva.

Poslovne promene u stranoj valuti su preračunate u dinare po srednjem kursu valute utvrđenom na međubankarskom tržištu deviza, koji je važio na dan poslovne promene. Monetarne pozicije iskazane u stranoj valuti na dan bilansa stanja, preračunate su u dinare prema srednjem kursu utvrđenom na međubankarskom tržištu deviza, koji je važio na dan bilansa. Pozitivne i negativne kursne razlike nastale po osnovu izvršenih plaćanja i naplata u stranim sredstvima plaćanja u toku godine na dan bilansa iskazane su u bilansu uspeha Privrednog društva, kao prihodi/rashodi po osnovu kursnih razlika u okviru pozicije finansijskih prihoda/rashoda.

Potraživanja u koja je ugrađena valutna klauzula preračunata su u dinare po srednjem kursu valute koji je važio na dan bilansa. Pozitivni i negativni efekti nastali po ovom osnovu iskazani su u bilansu uspeha Privrednog društva, kao prihodi/rashodi po osnovu efekata ugovorene zaštite od rizika u okviru kategorije ostalih prihoda/rashoda.

2.4. Primena pretpostavke stalnosti poslovanja

Finansijski izveštaji su sastavljeni pod pretpostavkom stalnosti poslovanja Privrednog društva, tj. pod pretpostavkom da će ono nastaviti da posluje tokom neograničenog vremenskog perioda u doglednoj budućnosti.

3. PREGLED ZNAČAJNIH RAČUNOVODSTVENIH POLITIKA

3.1. Prihodi od prodaje

Prihodi od prodaje robe prikazani su po fakturnoj vrednosti, umanjenoj za date popuste iskazane u fakturi, povraćaj robe, kao i porez na dodatu vrednost.

Prihodi od pružanja usluga su priznati u obračunskom periodu srazmerno stepenu dovršenosti pruženih usluga i prikazani su po fakturnoj vrednosti umanjenoj za porez na dodatu vrednost.

3.2. Rashodi materijala i robe

Rashodi materijala obuhvataju rashode ostalog materijala, rezervnih delova, goriva i energije. Rashodi se takođe odnose i na nabavnu vrednost prodate robe.

Priznavanje rashoda vrši se istovremeno sa priznavanjem prihoda radi kojih su ti rashodi nastali (princip uzročnosti prihoda i rashoda). Svi rashodi priznaju se nezavisno od plaćanja.

3.3. Troškovi pozajmljivanja

Troškovi pozajmljivanja su kamate i drugi troškovi koji nastaju u Preduzeću u vezi sa pozajmljivanjem finansijskih sredstava.

Troškovi pozajmljivanja priznaju se kao rashod u periodu u kojem su nastali, bez obzira na to kako se pozajmljena sredstva koriste.

3.4. Nematerijalna ulaganja

Nematerijalna ulaganja obuhvataju nematerijalna sredstva sa ograničenim i neograničenim vekom upotrebe, kao što su:
- ulaganja u koncesije, patente i licence;
- programi za računare i
- nematerijalna ulaganja u pripremi.

U trenutku nabavke nematerijalna ulaganja se početno vrednuju po trošku nabavke, odnosno po nabavnoj vrednosti ili po ceni koštanja. U nabavnu vrednost nematerijalnih sredstava uključuje se neto fakturna cena dobavljača, svi direktni zavisni troškovi nabavke i dažbine koji se mogu direktno pripisati pripremi sredstva za nameravanu upotrebu.

Nakon početnog priznavanja nematerijalna ulaganja vrednuju se po nabavnoj vrednosti umanjenoj za ispravku vrednosti i eventualni gubitak od obezvređenja koje se utvrđuje samo u slučaju indicije da je došlo do obezvređenosti tog ulaganja.

Osnovicu za amortizaciju nematerijalnih ulaganja sa ograničenim vekom upotrebe čini trošak nabavke. Amortizacija se obračunava proporcionalnom metodom po stopi od 20%.

3.5. Nekretnine i oprema

Nekretnine i oprema čine grupe sredstava slične prirode za koja se očekuje da će se koristiti u periodu dužem od jedne godine i koje Preduzeće drži radi upotrebe u poslovanju, a to su: građevinski objekti, oprema, nekretnine i oprema u pripremi i avansi za navedena sredstva.

Preduzeća iskazuje stavku na poziciji nekretnine i oprema ukoliko ona ispunjava dva kriterijuma: da će buduća ekonomska korist povezana sa tim sredstvima priticati u Preduzeće i ako se pojedinačna nabavna vrednost u momentu nabavke može pouzdano utvrditi.

U trenutku nabavke nekretnine i oprema se početno vrednuju po trošku nabavke, odnosno po nabavnoj vrednosti ili po ceni koštanja.

U nabavnu vrednost nekretnina i opreme uključuje se neto fakturna cena dobavljača, svi direktni zavisni troškovi nabavke i dažbine koji su nastali prilikom nabavke, odnosno dovođenja u stanje funkcionalne pripravnosti. U nabavnu vrednost nekretnina, postrojenja i opreme uključuju se i troškovi kamata na kredite koji su nastali po osnovu izgradnje ili nabavke tih sredstava. Kamata na kredite za nabavku nekretnina, postrojenja i opreme knjiže se na teret nabavljenih sredstava iz tih kredita do visine plaćenih rashoda u periodu do završetka aktiviranja sredstva.

Naknadni izdaci za nekretnine i opremu nastaju po osnovu dogradnje sredstva, zamene delova i njihovog servisiranja. Svi ostali naknadno nastali izdaci priznaju se kao rashod u period u kojem su nastali.

Nakon početnog priznavanja nekretnine i oprema vrednuju se po svom trošku nabavke, umanjenom za ukupan iznos obračunate amortizacije i ukupne akumulirane gubitke zbog obezvređenja.

Osnovicu za amortizaciju nekretnina i opreme čini nabavna vrednost. Obračun amortizacije počinje kada je sredstvo raspoloživo za korišćenje, dok se sa obračunom amortizacije prestaje kada je sadašnja vrednost jednaka nuli, odnosno ostatku vrednosti, kada je sredstvo rashodovano ili prodato, ili kad se reklasifikuje u stalno sredstvo koje se drži za prodaju.

Amortizacija nekretnina i opreme vrši se za svako posebno sredstvo primenom metode proporcionalnog otpisivanja, s ciljem da se sredstva u potpunosti otpišu u toku njihovog korisnog veka trajanja, primenom sledećih amortizacionih stopa:

		Stopa amortizacije (%)
1. NEKRETNINE (GRAĐEVINSKI OBJEKTI)		1,43
2. OPREMA		
II - vek trajanja 20 godina		5
III - vek trajanja 15 godina		6,67
IV - vek trajanja 10 godina		10
V - vek trajanja 5 godina		20

Dobitak koji nastane prilikom prodaje osnovnih sredstava knjiži se u korist ostalih prihoda, a gubitak nastao prilikom otuđivanja osnovnih sredstava knjiži se na teret ostalih rashoda.

3.6. Investicione nekretnine

Investicione nekretnine Preduzeća su nekretnine koje JKSP "SENTA", Senta, kao vlasnik drži radi ostvarivanja zarade od izdavanja u zakup ili radi uvećanja vrednosti kapitala ili radi i jednog i drugog, a ne radi upotrebe za svoje potrebe ili za prodaju u okviru redovnog poslovanja.

Nakon početnog priznavanja investicione nekretnine se procenjuju se metodom nabavne vrednosti umanjenoj za ukupan iznos ispravke vrednosti po osnovu amortizacije i po osnovu eventualnog obezvređenja.

Naknadni izdaci povećavaju vrednost investicione nekretnine ako je verovatno da će prilivi budućih ekonomskih koristi biti veći od procenjene stope prinosa te investicione nekretnine. Svi ostli naknadno nastali izdaci priznaju se kao rashod u periodu u kome su nastali.

3.7. Zalihe

Zalihe materijala, rezervnih delova, inventara i robe procenjuju se po nabavnoj vrednosti. Nabavnu vrednost čine neto fakturna vrednost i zavisni troškovi nabavke. Pod zavisnim troškovima nabavke podrazumevaju se svi direktni troškovi u postupku nabavke do uskladištenja, uključujući i pripadajuće troškove sopstvenog transporta, utovara i istovara do nivoa tržišne cene takve usluge.

Zalihe se evidentiraju po stvarnim nabavnim cenama, a obračun izlaza sa zaliha vrši se po metodi ponderisane prosečne cene.

Roba na zalihama u skladištu vodi se po prodajnoj ceni ili po nabavnoj ceni, s tim da se izlaz robe na rashode iskazuje po nabavnoj ceni.

Sitan inventar se otpisuje u celosti prilikom stavljanja u upotrebu.

3.8. Potraživanja po osnovu prodaje

Potraživanja po osnovu prodaje obuhvataju sva potraživanja za isporučenu robu, izvršene usluge i korišćenje imovine Preduzeća. Potraživanja se evidentiraju po fakturnoj vrednosti.

Ispravka vrednosti potraživanja po osnovu prodaje izvršena je na osnovu računovodstvene politike Preduzeća.

Direktan otpis potraživanja od kupaca na teret rashoda perioda se vrši ukoliko je nenaplativost izvesna i dokumentovana – preduzeće nije uspelo sudskim putem da izvrši njihovu naplatu i potraživanje je prethodno bilo uključeno u prihode preduzeća. Odluku o otpisu potraživanja od kupaca na osnovu **procene** Komisija za popis potraživanja i kratkoročnih plasmana donosi Nadzorni odbor preduzeća.

Indirektan otpis odnosno ispravka vrednosti potraživanja od kupaca na teret rashoda perioda preko računa ispravke vrednosti se **vrši preko godinu dana od dana isteka roka za naplatu.**

3.9. Preračunavanje stranih sredstava plaćanja i računovodstveni tretman kursnih razlika

Sva sredstva odnosno potraživanja i obaveze u stranim sredstvima plaćanja preračunavaju se u njihovu dinarsku protivvrednost po srednjem kursu na dan bilansa. Transakcije u stranoj valuti su iskazane u dinarima po srednjem kursu važećem na dan transakcije.

Pozitivne i negativne kursne razlike nastale preračunavanjem potraživanja i obaveza u stranim sredstvima plaćanja u njihovu dinarsku protivvrednost na dan bilansiranja iskazane su u bilansu uspeha kao deo finansijskih prihoda i rashoda.

Pozitivne i negativne kursne razlike nastale po izvršenim deviznim transakcijama u toku godine iskazuju se u bilansu uspeha kao finansijski prihodi i rashodi.

Kursevi primenjeni na dan bilansiranja bili su sledeći:

		31. decembar 2023.	31. decembar 2022.
EUR	1	117,17	117,32

3.10. Obračunati efekti ugovorene valutne klauzule

Obračunati efekti valutne klauzule, ugovorene revalorizacije i drugi oblici zaštite potraživanja i obaveza u dinarima iskazuju se kao finansijski prihodi i rashodi u bilansu uspeha.

3.11. Državna davanja

Državno davanje je pomoć države u obliku prenosa resursa Društvu po osnovu ispunjenih izvesnih uslova u prošlosti ili budućnosti koji se odnose na poslovne aktivnosti Društva.

Društvo treba da priznaje državna davanja na sledeći način:

a) davanja koja ne nameću Društvu uslove u vezi sa određenim budućim rezultatima se priznaju kao prihod prilikom priznavanja potraživanja po osnovu davanja;

b) davanja koja nameću Društvu uslove u vezi sa određenim budućim rezultatima se priznaju kao prihod samo kada se ispune uslovi u vezi sa rezultatima; Do priznavanja uslova takva davanja se priznaju kao odloženi prihod;

c) davanja dobijena pre ispunjavanja kriterijuma priznavanja se priznaju kao obaveza.

Društvo treba da odmerava davanja po fer vrednosti dobijenog ili potraživanog sredstva.

3.12. Porez na dobitak

Oporezivanje se vrši u skladu sa Zakonom o porezu na dobit. Preduzeće samostalno utvrđuje porez na dobitak za tekuću godinu, osim u izuzetnim slučajevima kada poresku obavezu i mesečnu akontaciju utvrđuje poreski organ. Stopa poreza na dobitak za 2023. godinu je 15% i plaća se na oporezivi dobitak iskazan u poreskom bilansu. Osnovica poreza na dobitak iskazana u poreskom bilansu uključuje dobitak iskazan u bilansu uspeha, korigovan u skladu sa **Zakonom o porezu na dobit Republike Srbije.** Ove korekcije uključuju uglavnom korekcije za rashode koji ne umanjuju poresku osnovicu i povećanje za kapitalne dobitke.

Zakon o porezu na dobit ne dozvoljava da se poreski gubici tekućeg perioda koriste kao povraćaj plaćenih poreza u određenom periodu. Međutim, gubitak tekuće godine može se preneti na račun dobitka utvrđenog godišnjim poreskim bilansom u budućim periodima, ali ne duže od 5 godina.

3.13. Odloženi porez

Ukupan iznos poreza na dobitak sastoji se od tekućeg poreza na dobitak iskazanog u Poreskom bilansu i odloženog poreza na dobitak. Odloženi porezi se obračunavaju i priznaju, po metodi obaveza na sve privremene razlike između vrednosti sredstava i obaveza u finansijskim izveštajima i njihove vrednosti za svrhe oporezivanja, na dan bilansa stanja.

Odložena poreska sredstva priznaju se na sve privremene razlike koje se priznaju za poreske svrhe, bez obzira da je nivo očekivanog budućeg oporezivog dobitka dovoljan da se sve privremene razlike po osnovu poreskih olakšica mogu iskoristiti.

Odložena poreska sredstva i obaveze izračunavaju se primenom poreske stope za koju se očekuje da će biti efektivna u godini ostvarenja poreskih olakšica, odnosno plaćanja odloženih poreskih obaveza, a na bazi zvaničnih poreskih stopa na dan ili nakon datuma bilansa stanja.

3.14. Porez na dodatu vrednost

Porez na dodatu vrednost je po svom ekonomskom učinku porez na opštu potrošnju i spada u vrstu poreza na promet. To je poseban oblik poreza koji se plaća u svim fazama proizvodnog i prometnog ciklusa, tako što se u svakoj fazi oporezuje samo iznos dodate vrednosti koja je ostvarena u svakoj fazi proizvodno-prometnog ciklusa.

Obaveze za porez na dodatu vrednost, obuhvataju obaveze nastale po osnovu obračunatog poreza na dodatu vrednost i to po osnovu obaveza za porez na dodatu vrednost po izdatim fakturama, primljenim avansima, po osnovu sopstvene potrošnje i po drugim obavezama, po opštoj stopi (20%) i po posebnoj stopi (10%), i obaveze po osnovu razlike obračunatog poreza na dodatu vrednost i prethodnog poreza.

3.15. Porezi i doprinosi fondovima za socijalnu sigurnost zaposlenih

U skladu sa propisima koji se primenjuju u Republici Srbiji, Preduzeće je u obavezi da plaća poreze i doprinose poreskim organima i državnim fondovima kojima se obezbeđuje socijalna sigurnost zaposlenih. Ove obaveze uključuju poreze i doprinose za zaposlene na teret poslodavca u iznosima obračunatim po stopama utvrđenim zakonskim propisima. Preduzeće je, takođe obavezno da od bruto plate zaposlenih obustavi doprinose i da ih, u ime zaposlenih, uplati fondovima. Porezi i doprinosi na teret poslodavca i porezi i doprinosi na teret zaposlenog se knjiže na teret rashoda perioda na koji se odnose.

3.16. Naknadno ustanovljene greške

Ispravka naknadno ustanovljenih materijalno značajnih grešaka vrši se preko računa neraspoređenog dobitka iz ranijih godina, odnosno gubitka ranijih godina.

Materijalno značajnom greškom smatra se greška koja u pojedinačnom iznosu ili u kumulativnom iznosu sa ostalim greškama za više od 2% menja oporezivi dobitak, odnosno gubitak iskazan u bilansu uspeha.

4. POSLOVNI PRIHODI

4.1. Prihodi od prodaje

Prihodi od prodaje odnose se na:

U hiljadama RSD

kto.	Naziv konta	2023.	2022.
	Prihodi od prodaje na domaćem tržištu:		
6041	- prihodi od prodaje robe	6.298	7.483
614	- prihodi od prodaje usluga	220.092	194.584
	Prihodi od prodaje UKUPNO	**226.390**	**202.067**

Prihodi od prodaje u tekućoj godini su veći u odnosu na prethodnu godinu za 24.323 hiljada dinara, zbog povećanje cena komunalne usluge i zbog povećanje obima naručenih radova i usluga.

4.2. Prihodi od aktiviranja učinaka i robe

Prihodi od aktiviranja učinaka i robe odnose se na:

U hiljadama RSD

kto	Naziv konta	2023.	2022.
62	Prihodi od aktiviranja učinaka i robe	0	0

U ovoj godini u poslovnim prihodima ***prihode od aktiviranja učinaka i robe*** **nije bilo .**

JKSP "SENTA", SENTA

Napomene uz finansijske izveštaje

4.3. Ostali poslovni prihodi

Ostali poslovni prihodi odnose se na:

U hiljadama RSD

kto.	Naziv konta	2023.	2022.
64011	Prihodi od subvencija	0	165
6402	Prihodi od dotacije - javni rad	606	1.298
64022	Prihodi od donacije – JTI bunar	0	1.700
6410	Prihodi od uslovljenih donacija -kante	3.398	3.398
6502	Prihodi od zakupnina	13.753	12.435
	Ostali poslovni prihodi UKUPNO	**17.757**	**18.996**

Ostali poslovni prihodi su manji u odnosu na prethodnu godinu za 1.239 hilj.dinara, ostvaren je javni rad, zakup je povećan odnosu na 2022 g.

5. POSLOVNI RASHODI

5.1. Nabavna vrednost prodate robe

kto	Naziv konta	2023	2022
5011	Nabavna vrednost prodate robe - pogrebna oprema	3.967	5.000

5.2. Troškovi materijala

Troškovi materijala odnose se na:

U hiljadama RSD

kto	Naziv konta	2023.	2022.
5110	Troškovi potrošnog materijala	10.122	8.909
5140	Troškovi rezervnih delova	3.449	2.271
5152	Troškovi autoguma	810	384
5150	Troškovi sitnog inventara	553	670
5127	Troškovi HTZ opreme	504	535
5122	Troškovi kancelarijskog materijala	594	479
5130	Troškovi goriva i maziva	15.811	15.280
5133	Troškovi električne energije	20.103	17.336
5135	Troškovi centralnog grejanja	1.142	1.501
5134	Troškovi utroška gasa	459	9
	Troškovi materijala UKUPNO	**53.547**	**47.374**

Kod troškova materijala je povećanje odnosu na prethodnu godinu za 6.173 hilj.dinara, najviše kod električne energije i potrošnog materijala .

JKSP "SENTA", SENTA

Napomene uz finansijske izveštaje

5.3. Troškovi zarada, naknada zarada i ostali lični rashodi

Troškovi zarada, naknada zarada i ostali lični rashodi odnose se na:

U hiljadama RSD

kto	Naziv konta	2023	2022
5200	Troškovi zarada i naknada zarada (bruto)	109.813	102.811
5211	Troškovi poreza i doprinosa na zarade i naknade zarada na teret poslodavca	16.644	16.519
5228	Troškovi ugovor o delu	351	302
5240	Troškovi naknada po ugovoru o privr. i povr.poslova	431	585
5260	Troškovi naknada članovima upravnog i nadzornog odbora	210	212
	Ostali lični rashodi i naknade:		
5290	- otpremnine, jub.nagrade,i pomoć	2884	3.697
5291	- naknade troškova prevoza na rad i sa rada	9363	8.676
5293	-naknade troškova za sl.put	47	1
	Troškovi zarada i naknada UKUPNO	**139.743**	**132.803**

Povećanje mase zarada u odnosu na prethodnu godinu je za 6% koji je dozvoljen.
Naknade ključnom rukovodstvu , direktoru u bruto iznosu 1.930.582,00 dinara.

5.4. Troškovi amortizacije i rezervisanja

U hiljadama RSD

kto	Naziv konta	2023.	2022.
5400	Troškovi amortizacije	**11.629**	**12.703**

Amortizacija je obračunata prema utvrđenim stopama po Pravilniku o računovodstvu, proporcionalno prema procenjenom vremenu korišćenja.

5.5. Ostali poslovni rashodi

Ostali poslovni rashodi odnose se na:

U hiljadama RSD

kto	Naziv konta	2023.	2022.
531	Troškovi transportnih usluga (prevoz, pošta,telefon)	2.498	3.784
532	Troškovi održavanja (tekuće o. i investiciono održ.)	5.475	5.038
539	Troškovi za proizvodne usluge - **dole rasčlanjeno**	18.850	15.367
550	Troškovi neproizvodnih usluga- **dole rasčlanjeno**	5.744	5.080
551	Troškovi reprezentacije	470	580
552	Troškovi premije osiguranja	1.472	1.370
553	Troškovi platnog prometa	621	608
554	Troškovi članarina – komore i udr.	76	76
555	Troškovi poreza - **dole rasčlanjeno**	1.329	1.477
559	Ostali nematerijalni troškovi	1.654	1.667
	Ostali poslovni rashodi UKUPNO	**38.189**	**35.047**

JKSP "SENTA", SENTA

Napomene uz finansijske izveštaje

U nastavku dajemo detaljniji prikaz pojedine vrste troškova koji su značajniji po iznosu.

Kto. 539 **Troškovi proizvodnih usluga - rasčlanjeno:**

U hiljadama RSD

kto	Naziv konta	2023.	2022.
5392	Troškovi proizvodnih usluga-maš.i ručni radovi	2.672	2.744
53921	Troškovi analiza	2.097	2.146
5390	Troškovi komunalnih usluga	1.028	148
5391	Troškovi usluge zaštite na radu	314	428
5398	Toškovi registracije motornih vozila	1.139	1.097
539045	Troškovi ostalih proizvodnih usluga - ang.pom.radne snage	8.155	8.804
5399	Trošk.ostalih proizv.usluga -projekti	3.445	0
539	**Troškovi proizvodnih usluga UKUPNO**	**18.850**	**15.367**

Kto.550 **Troškovi neproizvodnih usluga-*rasčlanjeno:***

U hiljadama RSD

kto	Naziv konta	2023.	2022.
5500	Troškovi revizije finansijskih izveštaja	200	200
5501	Troškovi advokatskih usluga	52	106
5502	Troškovi konsalting usluga	808	715
5503	Troškovi zdravstvenih usluga	585	449
5504	Usluge stručnog usavrš.seminari	513	520
5506	Održ.telefonske centrale	559	448
5507	Usluge za izmenu postojećih prog.	940	875
55091,2	Ostale neproizvodne usluge- atest, provajd.nadzor,licit	1.251	1.009
5509	Ostale neproizvodne usluge – prenos novca,zanatske,akcioni plan	836	758
550	**Troškovi neproizvodnih usluga UKUPNO**	**5.744**	**5.080**

JKSP "SENTA", SENTA

Napomene uz finansijske izveštaje

Kto.555 **Troškovi poreza - dole rasčlanjeno**

U hiljadama RSD

kto	Naziv konta	2023.	2022.
5550	Troškovi poreza na imovinu - zgrade	273	278
5551	Naknada za korišćenje - vode	164	229
55511	Naknada za korišćenje objekata - kanalizacije	657	722
55513	Naknada za zaštitu voda	135	148
5555	Posebne naknade - zaštita životne sredine	100	100
555	**Porezi UKUPNO**	**1.329**	**1.477**

6. FINANSIJSKI PRIHODI

Finansijski prihodi odnose se na:

U hiljadama RSD

kto	Naziv konta	2023.	2022.
6623	Prihodi po osnovu zateznih kamata	399	162
6699	Ostali nepomenuti prihodi	0	0
66	**Finansijski prihodi UKUPNO**	**399**	**162**

7. FINANSIJSKI RASHODI

Finansijski rashodi odnose se na:

U hiljadama RSD

kto	Naziv konta	2023.	2022.
5624	Rashodi po osnovu kamata - po osnovu kupoprod.odnosa	3	1
5625	Rashodi po osnovu kamata – kamate za neblag.vrem.plać.JP	0	1
56	**Finansijski rashodi UKUPNO**	**3**	**2**

JKSP "SENTA", SENTA

Napomene uz finansijske izveštaje

8. OSTALI PRIHODI

Ostali prihodi odnose se na:

U hiljadama RSD

kto	Naziv konta	2023.	2022.
6702	Dobici od prodaje opreme	0	0
6790	Prihodi od naknađenih šteta	1.794	1.687
6797	Naplaćene sudske takse	1.268	1.214
6799	Ostali nepomenuti prihodi	90	10
67	**Ostali prihodi UKUPNO**	**3.152**	**2.911**

9. OSTALI RASHODI

Ostali rashodi odnose se na:

U hiljadama RSD

kto	Naziv konta	2023.	2022.
5700,02	Gubici po osnovu rashodovanja i prodaje nematerijalnih ulaganja, nekretnina , postrojenja i opreme	56	42
574	Manjkovi	1	2
5761i5762	Rashodi po osnovu direktnog otpisa potraživanja	1.050	815
5770	Rashodi po osnovu rashodovanja zaliha materijala i robe	27	37
5792	Kazne za privredne prestupe i prekršaji	175	11
5794	Rashodi naknada štete trećim licima	0	77
5796	Izdaci za humanitarne akcije	0	150
5798	Rashod iz ranijih godine	8	24
5799	Ostali nepomenuti rashodi	45	11
5850	Obezvređenje potraživnja - građani	0	584
	Ostali rashodi UKUPNO	**1.362**	**1.753**

Ostali rashodi su manji u odnosu na prethodnu godinu za 391 h. dinara, najviše kod obezvređenje potraživanj kod građana .

JKSP "SENTA", SENTA

Napomene uz finansijske izveštaje

Sažeti oblik Bilansa uspeha :

		2023.	2022.
I	Poslovni prihodi	244.146	222.246
II	Poslovni rashodi	247.075	232.920
III	Poslovni dobitak	0	0
IV	Poslovni gubitak	2.929	10.674
V	Finansijski prihodi	399	161
VI	Finansijski rashodi	4	7
VII	Ostali prihodi	4.239	3.269
VIII	Ostali rashodi	1.362	1.752
IX	Gubitak iz redovnog poslovanja pre oporezivanja	0	9.003
X.	Dobitak iz redovnog poslovanja	343	0
X.	Odložene poreski rashodi-prihodi	-183	-228
XII.	Neto dobitak	160	0
XIII	Neto gubitak	0	9.231

10. PORESKI RASHOD PERIODA

Usaglašavanje računovodstvenog dobitka pre oporezivanja i tekućeg poreza prema poreskom bilansu bilo je sledeće:

U hiljadama RSD

		2023.	2022.
	Dobitak poslovne godine /b.u/	160	0
	Gubitak poslovne godine /b.u/	0	9.231
	Rashodi koji se ne priznaju	16.964.	4.022
	Računovodstvena amortizacija	11.629	12.703
	Amortizacija u poreske svrhe	15.428	15.684
	Porez po umanjenju	0	0
	Kapitalni dobitak	0	0

Na osnovu PB-1 obrasca JKSP je ostvario dobitak,koji se pokriva iz gubitka iz poreskog bilansa prethodnih godina.

11. NEMATERIJALNA ULAGANJA

Promene u toku godine na nematerijalnim ulaganjima bile su sledeće:

U hiljadama RSD

	Nemat.ulag. I softver	Nematerijalna ulaganja u pripremi	Ukupno
Nabavna vrednost			
Stanje 01. januara 2023	**10.203**	**-**	**10.203**
Nove nabavke	500	-	10.803
Stanje 31. decembra 2023	**10.703**	**-**	**10.703**
Ispravka vrednosti			
Stanje 01. januara 2023	**9.498**	**-**	**9.498**
Amortizacija za 2023 godinu	348	-	348
Stanje 31. decembra 2023	**9.846**	**-**	**9.846**
Sadašnja vrednost			
01. januara 2023	**705**	**-**	**705**
31. decembra 2023	**857**	**-**	**857**

12. NEKRETNINE, OPREMA I INVESTICIONE NEKRETNINE

Promene u toku godine na nekretninama, opremi i investicionim nekretninama bile su sledeće:

U hiljadama RSD

	Zemljišta i građevinski objekti	Oprema	Nekretnine, i oprema u pripremi	Ukupno
Nabavna vrednost				
Stanje 01. januara 2023	**330.547**	**215.152**	**12.984**	**558.683**
Nove nabavke i dati avansi	999	83	0,00	1.082
Otuđivanje, rashodovanje i obračun avansa	5.470	721	1.985	8.176
Stanje 31. decembra 2023	**326.076**	**214.514**	**10.999**	**551.589**
Ispravka vrednosti				
Stanje 01. januara 2023	**154.312**	**179.145**	**0,00**	**333.457**
Amortizacija za 2023 godinu	4.285	6.997	0,00	11.282
Otuđivanje i rashodovanje	1.427	665	0,00	2.092
Stanje 31. decembra 2023	**157.170**	**185.477**	**0,00**	**342.647**
Sadašnja vrednost				
01. januara 2023	**176.235**	**36.007**	**12.984**	**225.226**
31. decembra 2023	**168.906**	**29.037**	**10.999**	**208.942**

JKSP "SENTA", SENTA

Napomene uz finansijske izveštaje

13. ZALIHE

Zalihe se odnose na:

U hiljadama RSD

		2023.	2022.
	Zalihe:		
101	- materijal	3.170	3.744
102	- rezervni delovi	513	1.022
103	- alat i inventar	550	826
134	- roba	355	108
	Dati avansi:		
15	- dobavljačima u zemlji	549	238
	Zalihe UKUPNO	**5.137**	**5.938**

14. POTRAŽIVANJA

Potraživanja se odnose na:

U hiljadama RSD

		2023.	2022.
	Potraživanja po osnovu prodaje:		
204	- kupci u zemlji - pravna lica	28.121	26.648
204	- kupci u zemlji - fizička lica	42.339	40.958
209	Ispravka vrednosti potraživanja	29.255	30.435
	Stanje	**41.205**	**37.171**
	Druga potraživanja		
2215	- potraživanja od zaposlenih	0	0
2243	- potraživanja po osnovu preplaćenih ostalih poreza i doprinosa	238	200
2250	- potraživanja od fondova po osnovu isplaćenih naknada zaposlenima	0	42
2260	*Potraživanje od štete*	17	0
	Potraživanje UKUPNO	**41.460**	**37.413**

Potraživanje kod pravnih lica i građana se povećao u odnosu na 2023 g.sa 4.047 h dinara, Ispravka vrednosti potraživanja se smanjio.za 1.180 h dinara.

Na dan 31.10.2023.godine saldo kupaca je 26.025.710 hiljada dinara kojima je poslat IOS.

Od tih usaglašeno je 20.085.562 hilj.dinara, razlika 5.940.147 hilj. dinara koji nisu vratili IOS.
Od toga su građani – zbirni kartoni 1.748.502 hilj. dinara kojima nije poslat IOS.

15. GOTOVINSKI EKVIVALENTI I GOTOVINA

Gotovinski ekvivalenti i gotovina odnose se na:

U hiljadama RSD

		2023.	2022.
244	Devizni poslovni račun	1.177	1.179
241	Tekući (poslovni) račun	11.929	4.906
	Gotovina UKUPNO	**13.106**	**6.085**

16. POREZ NA DODATU VREDNOST I AKTIVNA VREMENSKA RAZGRANIČENJA

Porez na dodatu vrednost i aktivna vremenska razgraničenja odnose se na:

U hiljadama RSD

		2023.	2022.
270	Porez na dodatu vrednost - po opštoj stopi	-	-
2709	Razgraničeni pdv		
271	Porez na dodatu vrednost - po posebnoj stopi	-	-
280	Unapred plaćeni troškovi	1.468	1.188
	PDV i AVR UKUPNO	**1.468**	**1.188**

17. OSNOVNI KAPITAL

Osnovni kapital JKSP "SENTA", Senta, u iznosu od RSD 192.466 hiljada obuhvata državni kapital koji krajem godine po bilansu stanja iznosi 177.728 h. dinara i ostali osnovni kapital u iznosu od 14.739 h.dinara.

Državni kapital predstavlja kapital javnog preduzeća koga je osnovala jedinica lokalne samouprave - opština Senta. Državni kapital obezbeđuje se iz javnih prihoda i sa njegovim raspolaganjem odlučuje osnivač.

Upisani državni kapital u Registru privredih subjekata kod Agencije za privredne registre na dan 31. decembra 2002. godine iznosi 177.728 hiljada dinara, po dobijenoj saglasnosti Osnivača krajem godine pokrenuće se postupak kod Agencije za privredne registre za upis sadašnjeg stanja osnovnog kapitala.

Gubitak za 2022 g. iznosi 9.231 h.dinara, ukupno 26.385 hiljada dinara.

Dobit je ostvaren u 2023 godini u iznosu od 160.hiljada dinara.

Rezerve iznose 66.765 h.dinara.

18. DOBITAK I GUBITAK

Promene na dobitku i gubitku bile su sledeće:

U hiljadama RSD

		2023.	2022.
340	Stanje na početku godine	260	260
350	Stanje na početku godine	24.945	15.714
341	Neto dobitak perioda	160	0
351	Neto gubitak perioda	0	9.231
	Pokrivanje iz rezerve	4.043	0
	Stanje na kraju godine		
	Dobitak	160	260
	Gubitak	**26.385**	**24.945**

JKSP "SENTA", SENTA

Napomene uz finansijske izveštaje

19. OBAVEZE IZ POSLOVANJA

Obaveze iz poslovanja odnose se na:

U hiljadama RSD

		2023.	2022.
430	Primljeni avansi	11	11
435	Obaveze prema dobavljačima u zemlji	8.069	9.294
436	Obaveze prema dobavljačima u inostranstvu	0	0
	Obaveze iz poslovanja UKUPNO	**8.080**	**9.305**

Kod obaveze iz poslovanje imamo smanjenje odnosu na 2022 g.za 1.225 h dinara,
Nema neusaglašenih obaveza sa dobavljačima.

20. OSTALE KRATKOROČNE OBAVEZE

Ostale kratkoročne obaveze odnose se na:

U hiljadama RSD

		2023.	2022.
449	Ostale obaveze- trošk.stanov.	54	54
450	Obaveze za neto zarade i naknade zarada	6.623	5.790
451	Obaveze za poreze na zarade i naknade zarade - javni rad	678	594
452	Obaveze za poreze, doprinose i druge dažbine na zarade	1.918	1.691
453	Obaveze za doprinose na teret poslodavca	1.460	1.287
454	Obaveze za neto naknade zarada koje se refundiraju	0	27
455	Obaveze za poreze, i druge dažbine koje se refund.	0	9
456	Obaveze za doprinose i druge dažbine koje se refund.	0	6
460	Obaveze za kamate	0	0
465	Obaveze po osnovu ugovora o privr.poslova	0	6
463	Obaveze prema zaposlenima	470	482
469	Ostale obaveze – građ.zemljiš.i zašt.život.sredina	9.804	9.974
	Ostale kratk.obaveze UKUPNO	**21.007**	**19.920**

21. OBAVEZE PO OSNOVU POREZA NA DODATU VREDNOST I OSTALIH JAVNIH PRIHODA I PASIVNA VREMENSKA RAZGRANIČENJA

Obaveze po osnovu poreza na dodatu vrednost i ostalih javnih prihoda i pasivna vremenska razgraničenja odnose se na:

U hiljadama RSD

		2023	2022
47	Obaveze za porez na dodatu vrednost	1.534	1.257
489	Obaveze za doprinose koji terete troškove	14	110
490	Obračun ostalih troškova	3.935	3.865
495	Primljena donacija – kante za otpad	2.057	5.455
498	Odložene poreske obaveze po osnovu privremenih por. razlika	7.263	7.080
	Ostali javni prihodi i PVR UKUPNO	**14.803**	**17.767**

JKSP "SENTA", SENTA

Napomene uz finansijske izveštaje

22. ODLOŽENE PORESKE OBAVEZE

Promene u toku godine na odloženim poreskim obavezama bile su sledeće:

U hiljadama RSD

		2023.	2022.
498	Stanje 01. januara	7.080	6.852
498	Povećanje/(smenjenje) u toku godine	183	228
498	**Stanje 31. decembra**	**7.263**	**7.080**

23. VANBILANSNA AKTIVA I PASIVA

Vanbilansna aktiva i pasiva odnose se na:

U hiljadama RSD

		2023.	2022.
88	Obaveza za robu primljenu u komision	2.334	2.442
	Vanbilansna aktiva i pasiva UKUPNO	**2.334**	**2.442**

24. NAKNADNI DOGAĐAJI

Dana 16.03.2020.proglašeno vanredno stanje zbog pandemije virusa Covid-19. Negativne uticaje uzrokovao na uslugu vašara i pijaca.

25. SUDSKI SPOROVI

JKSP SENTA, SENTA vodi sporove protiv svojih dužnika ukupne vrednosti RSD 6.347 hiljada RSD. Protiv JKSP SENTE,SENTA se ne vodi spor .

U Senti, 10.03.2024. Zakonski zastupnik

Дигитално потписано
СЛАВНИЋ АКОШ
издавалац сертификата:
Ministarstvo unutrašnjih poslova Republike Srbije
25.03.2024. 12:23:18

CENTAR ZA REVIZIJU I EKONOMSKA ISTRAŽIVANJA DOO

Adresa: Narodnog fronta 23D/III/318, Novi Sad
E-mail: centarzareviziju@gmail.com
Website: www.centarzareviziju.rs
Br. Telefona: 021/57-11-44 | 021/30-26-296

JKSP SENTA, SENTA

MIŠLJENJE NEZAVISNOG REVIZORA

CENTAR ZA REVIZIJU I EKONOMSKA ISTRAŽIVANJA DOO

Adresa: Narodnog fronta 23D/III/318, Novi Sad
E-mail: centarzareviziju@gmail.com
Website: www.centarzareviziju.rs
Br. Telefona: 021/57-11-44 | 021/30-26-296

MIŠLJENJE NEZAVISNOG REVIZORA

OSNIVAČU I RUKOVODSTVU JKSP SENTA, SENTA

Mišljenje

Izvršili smo reviziju priloženih finansijskih izveštaja JAVNO KOMUNALNO-STAMBENO PREDUZEĆE SENTA, Senta, (u daljem tekst JKSP SENTA, Senta ili Društvo), koji obuhvataju bilans stanja na dan 31. decembra 2023. godine i odgovarajući bilans uspeha za godinu koja se završava na taj dan, kao i napomene uz finansijske izveštaje, koje sadrže pregled osnovnih računovodstvenih politika.

Po našem mišljenju, priloženi finansijski izveštaji prikazuju istinito i objektivno, po svim materijalno značajnim pitanjima, finansijski položaj JKSP SENTA, Senta, na dan 31. decembra 2023. godine, kao i rezultate njegovog poslovanja za godinu koja se završava na taj dan, u skladu sa Zakonom o računovodstvu i računovodstvenim propisima važećim u Republici Srbiji.

Osnova za mišljenje

Reviziju smo izvršili u skladu sa Međunarodnim standardima revizije. Naše odgovornosti u skladu sa tim standardima su detaljnije opisane u pasusu Odgovornost revizora za reviziju finansijskih izveštaja.

Nezavisni smo od JKSP SENTA, Senta, u skladu sa Etičkim kodeksom za profesionalne računovođe Odbora za Međunarodne etičke standarde za računovođe kao i u skladu sa etičkim zahtevima koji su regulisani Zakonom o reviziji Republike Srbije i ispunili smo naše druge etičke odgovornosti u skladu sa tim zahtevima.

Smatramo da su pribavljeni revizijski dokazi dovoljni i odgovarajući i obezbeđuju osnovu za izražavanje našeg revizijskog mišljenja.

Odgovornost rukovodstva za redovne godišnje finansijske izveštaje

Rukovodstvo Društva je odgovorno za sastavljanje i istinito i objektivno prikazivanje finansijskih izveštaja u skladu sa međunarodnim standardima finansijskog izveštavanja, kao i za one interne kontrole koje rukovodstvo odredi kao neophodne u pripremi redovnih godišnjih finansijskih izveštaja koji ne sadrže materijalno značajne pogrešne iskaze, nastale usled kriminalne radnje ili greške.

MIŠLJENJE NEZAVISNOG REVIZORA (nastavak)

Pri sastavljanju redovnih godišnjih finasijskih izveštaja, rukovodstvo je odgovorno za procenu sposobnosti Društva da nastavi sa poslovanjem u skladu sa načelom stalnosti, obelodanjujući, po potrebi, pitanja koja se odnose na stalnost poslovanja i primenu načela stalnosti poslovanja kao računovodstvene osnove, osim ako rukovodstvo namerava da likvidira Društvo ili da obustavi poslovanje, ili nema drugu realnu mogućnost osim to da uradi.

Lica ovlašćena za upravljanje su odgovorna za nadgledanje procesa finansijskog izveštavanja Društva.

Odgovornost revizora za reviziju redovnih godišnjih finansijskih izveštaja

Naš cilj je sticanje uveravanja u razumnoj meri o tome da finansijski izveštaji, uzeti u celini, ne sadrže materijalno značajne pogrešne iskaze, nastale usled kriminalne radnje ili greške; i izdavanje revizorskog izveštaja koji sadrži mišljenje revizora. Uveravanje u razumnoj meri označava visok nivo uveravanja, ali ne predstavlja garanciju da će revizija sprovedena u skladu sa Međunarodnim standardima revizije uvek otkriti materijalno pogrešne iskaze ako takvi iskazi postoje. Pogrešni iskazi mogu da nastanu usled kriminalne radnje ili greške i smatraju se materijalno značajnim ako je razumno očekivati da će oni, pojedinačno ili zbirno, uticati na ekonomske odluke korisnika donete na osnovu ovih redovnih godišnjih finansijskih izveštaja.

Kao deo revizije u skladu sa Međunarodnim standardima revizije, mi primenjujemo profesionalno prosuđivanje i održavamo profesionalni skepticizam tokom revizije. Isto tako, mi:

- Vršimo identifikaciju i procenu rizika od materijalno značajnih pogrešnih iskaza u finansijskim izveštajima, nastalih usled kriminalne radnje ili greške; osmišljavanje i obavljanje revizijskih postupaka koji su prikladni za te rizike; i pribavljanje dovoljno adekvatnih revizijskih dokaza da obezbede osnovu za mišljenje revizora. Rizik da neće biti identifikovani materijalno značajni pogrešni iskazi koji su rezultat kriminalnie radnje je veći nego za pogrešne iskaze nastale usled greške, zato što kriminalna radnja može da uključi udruživanje, falsifikovanje, namerne propuste, lažno predstavljanje ili zaobilaženje interne kontrole.
- Stičemo razumevanje o internim kontrolama koje su relevantne za reviziju radi osmišljavanja revizijskih postupaka koji su prikladni u datim okolnostima, ali ne i u cilju izražavanja mišljenja o efikasnosti sistema interne kontrole Društva.
- Vršimo procenu primenjenih računovodstvenih politika i u kojoj meri su razumne računovodstvene procene i povezana obelodanjivanja koje je izvršilo rukovodstvo.
- Donosimo zaključak o prikladnosti primene načela stalnosti poslovanja kao računovodstvene osnove od strane rukovodstva i, na osnovu prikupljenih revizijskih dokaza, da li postoji materijalna neizvesnost u vezi sa događajima ili uslovima koji mogu da izazovu značajnu sumnju u pogledu sposobnosti Društva da nastavi sa poslovanjem u skladu sa načelom stalnosti. Ako zaključimo da postoji materijalna neizvesnost, dužni smo da
- svom izveštaju skrenemo pažnju na povezana obelodanjivanja u finansijskim izveštajima ili, ako takva obelodanjivanja nisu adekvatna, da modifikujemo svoje mišljenje. Naši zaključci se zasnivaju na revizijskim dokazima prikupljenim do datuma izveštaja revizora. Međutim, budući događaji ili uslovi mogu za posledicu da imaju da Društvo prestane da posluje u skladu sa načelom stalnosti.
- Vršimo procenu ukupne prezentacije, strukture i sadržaja finansijskih izveštaja, uključujući obelodanjivanja, i da li su u finansijskim izveštajima prikazane osnovne transakcije i događaji na takav način da se postigne fer prezentacija.

CENTAR ZA REVIZIJU I EKONOMSKA ISTRAŽIVANJA DOO

Adresa: Narodnog fronta 23D/III/318, Novi Sad
E-mail: centarzareviziju@gmail.com
Website: www.centarzareviziju.rs
Br. Telefona: 021/57-11-44 | 021/30-26-296

MIŠLJENJE NEZAVISNOG REVIZORA (nastavak)

Saopštavamo licima ovlašćenim za upravljanje, između ostalog, planirani obim i vreme revizije i značajne revizijske nalaze, uključujući sve značajne nedostatke interne kontrole koje smo identifikovali tokom revizije.

U Novom Sadu, 23. maja 2024. godine

CENTAR ZA REVIZIJU DOO, Novi Sad
Dragan Runjić
Ovlašćeni revizor

Попуњава правно лице - предузетник		
Матични број **08139679**	Шифра делатности **3600**	ПИБ **101101238**
Назив **JAVNO KOMUNALNO-STAMBENO PREDUZEĆE SENTA**		
Седиште **СЕНТА, Илије Бирчанина 2**		

БИЛАНС СТАЊА

на дан 31.12.2023. године

- у хиљадама динара -

Група рачуна, рачун	ПОЗИЦИЈА	АОП	Напомена број	Износ		
				Текућа година	Претходна година	
					Крајње стање _____ 20__.	Почетно стање 01.01.20__.
1	2	3	4	5	6	7
	АКТИВА					
00	**А. УПИСАНИ А НЕУПЛАЋЕНИ КАПИТАЛ**	0001				
	Б. СТАЛНА ИМОВИНА (0003 + 0009 + 0017 + 0018 + 0028)	0002		209.804	225.935	
01	I. НЕМАТЕРИЈАЛНА ИМОВИНА (0004 + 0005 + 0006 + 0007 + 0008)	0003		857	705	
010	1. Улагања у развој	0004	11	41	139	
011, 012 и 014	2. Концесије, патенти, лиценце, робне и услужне марке, софтвер и остала нематеријална имовина	0005	11	816	566	
013	3. Гудвил	0006				
015 и 016	4. Нематеријална имовина узета у лизинг и нематеријална имовина у припреми	0007				
017	5. Аванси за нематеријалну имовину	0008				
02	II. НЕКРЕТНИНЕ, ПОСТРОЈЕЊА И ОПРЕМА (0010 + 0011 + 0012 + 0013 + 0014 + 0015 + 0016)	0009		208.943	225.226	
020, 021 и 022	1. Земљиште и грађевински објекти	0010	12	168.905	176.234	
023	2. Постројења и опрема	0011	12	29.039	36.008	
024	3. Инвестиционе некретнине	0012				
025 и 027	4. Некретнине, постројења и опрема узети у лизинг и некретнине, постројења и опрема у припреми	0013	12	10.999	12.984	
026 и 028	5. Остале некретнине, постројења и опрема и улагања на туђим некретнинама, постројењима и опреми	0014				
029 (део)	6. Аванси за некретнине, постројења и опрему у земљи	0015				
029 (део)	7. Аванси за некретнине, постројења и опрему у иностранству	0016				
03	III. БИОЛОШКА СРЕДСТВА	0017				
04 и 05	IV. ДУГОРОЧНИ ФИНАНСИЈСКИ ПЛАСМАНИ И ДУГОРОЧНА ПОТРАЖИВАЊА (0019 + 0020 + 0021 + 0022 + 0023 + 0024 + 0025 + 0026 + 0027)	0018		4	4	

Група рачуна, рачун	ПОЗИЦИЈА	АОП	Напомена број	Износ		
				Текућа година	Претходна година	
					Крајње стање _____ 20__.	Почетно стање 01.01.20__.
1	2	3	4	5	6	7
040 (део), 041 (део) и 042 (део)	1. Учешћа у капиталу правних лица (осим учешћа у капиталу која се вреднују методом учешћа)	0019		4	4	
040 (део), 041 (део), 042 (део)	2. Учешћа у капиталу која се вреднују методом учешћа	0020				
043, 050 (део) и 051 (део)	3. Дугорочни пласмани матичном, зависним и осталим повезаним лицима и дугорочна потраживања од тих лица у земљи	0021				
044, 050 (део), 051 (део)	4. Дугорочни пласмани матичном, зависним и осталим повезаним лицима и дугорочна потраживања од тих лица у иностранству	0022				
045 (део) и 053 (део)	5. Дугорочни пласмани (дати кредити и зајмови) у земљи	0023				
045 (део) и 053 (део)	6. Дугорочни пласмани (дати кредити и зајмови) у иностранству	0024				
046	7. Дугорочна финансијска улагања (хартије од вредности које се вреднују по амортизованој вредности)	0025				
047	8. Откупљене сопствене акције и откупљени сопствени удели	0026				
048, 052, 054, 055 и 056	9. Остали дугорочни финансијски пласмани и остала дугорочна потраживања	0027				
28 (део), осим 288	V. ДУГОРОЧНА АКТИВНА ВРЕМЕНСКА РАЗГРАНИЧЕЊА	0028				
288	**В. ОДЛОЖЕНА ПОРЕСКА СРЕДСТВА**	0029				
	Г. ОБРТНА ИМОВИНА (0031 + 0037 + 0038 + 0044 + 0048 + 0057+ 0058)	0030		67.095	59.714	
Класа 1, осим групе рачуна 14	I. ЗАЛИХЕ (0032 + 0033 + 0034 + 0035 + 0036)	0031		5.137	5.938	
10	1. Материјал, резервни делови, алат и ситан инвентар	0032	13	4.233	5.592	
11 и 12	2. Недовршена производња и готови производи	0033				
13	3. Роба	0034	13	355	108	
150, 152 и 154	4. Плаћени аванси за залихе и услуге у земљи	0035	13	549	238	
151, 153 и 155	5. Плаћени аванси за залихе и услуге у иностранству	0036				
14	II. СТАЛНА ИМОВИНА КОЈА СЕ ДРЖИ ЗА ПРОДАЈУ И ПРЕСТАНАК ПОСЛОВАЊА	0037				
20	III. ПОТРАЖИВАЊА ПО ОСНОВУ ПРОДАЈЕ (0039 + 0040 + 0041 + 0042 + 0043)	0038		47.129	46.260	
204	1. Потраживања од купаца у земљи	0039	14	47.129	46.260	
205	2. Потраживања од купаца у иностранству	0040				

Група рачуна, рачун	ПОЗИЦИЈА	АОП	Напомена број	Износ		
				Текућа година	Претходна година	
					Крајње стање _____ 20__.	Почетно стање 01.01.20__.
1	2	3	4	5	6	7
200 и 202	3. Потраживања од матичног, зависних и осталих повезаних лица у земљи	0041				
201 и 203	4. Потраживања од матичног, зависних и осталих повезаних лица у иностранству	0042				
206	5. Остала потраживања по основу продаје	0043				
21, 22 и 27	IV. ОСТАЛА КРАТКОРОЧНА ПОТРАЖИВАЊА (0045 + 0046 + 0047)	0044		254	242	
21, 22 осим 223 и 224, и 27	1. Остала потраживања	0045	14	16	42	
223	2. Потраживања за више плаћен порез на добитак	0046				
224	3. Потраживања по основу преплаћених осталих пореза и доприноса	0047		238	200	
23	V. КРАТКОРОЧНИ ФИНАНСИЈСКИ ПЛАСМАНИ (0049 + 0050 + 0051 + 0052 + 0053 + 0054 + 0055 + 0056)	0048				
230	1. Краткорочни кредити и пласмани - матично и зависна правна лица	0049				
231	2. Краткорочни кредити и пласмани - остала повезана лица	0050				
232, 234 (део)	3. Краткорочни кредити, зајмови и пласмани у земљи	0051				
233, 234 (део)	4. Краткорочни кредити, зајмови и пласмани у иностранству	0052				
235	5. Хартије од вредности које се вреднују по амортизованој вредности	0053				
236 (део)	6. Финансијска средства која се вреднују по фер вредности кроз Биланс успеха	0054				
237	7. Откупљене сопствене акције и откупљени сопствени удели	0055				
236 (део), 238 и 239	8. Остали краткорочни финансијски пласмани	0056				
24	VI. ГОТОВИНА И ГОТОВИНСКИ ЕКВИВАЛЕНТИ	0057	15	13.107	6.085	
28 (део), осим 288	VII. КРАТКОРОЧНА АКТИВНА ВРЕМЕНСКА РАЗГРАНИЧЕЊА	0058	16	1.468	1.189	
	Д. УКУПНА АКТИВА = ПОСЛОВНА ИМОВИНА (0001 + 0002 + 0029 + 0030)	0059		276.899	285.649	
88	**Ђ. ВАНБИЛАНСНА АКТИВА**	0060	23	2.334	2.442	
	ПАСИВА					
	А. КАПИТАЛ (0402 + 0403 + 0404 + 0405 + 0406 - 0407 + 0408 + 0411 - 0412) ≥ 0	0401		233.007	238.590	
30, осим 306	I. ОСНОВНИ КАПИТАЛ	0402	17	192.467	192.467	
31	II. УПИСАНИ А НЕУПЛАЋЕНИ КАПИТАЛ	0403				

Група рачуна, рачун	ПОЗИЦИЈА	АОП	Напомена број	Износ		
				Текућа година	Претходна година	
					Крајње стање _____ 20__.	Почетно стање 01.01.20__.
1	2	3	4	5	6	7
306	III. ЕМИСИОНА ПРЕМИЈА	0404				
32	IV. РЕЗЕРВЕ	0405	17	66.765	70.808	
330 и потражни салдо рачуна 331,332, 333, 334, 335, 336 и 337	V. ПОЗИТИВНЕ РЕВАЛОРИЗАЦИОНЕ РЕЗЕРВЕ И НЕРЕАЛИЗОВАНИ ДОБИЦИ ПО ОСНОВУ ФИНАНСИЈСКИХ СРЕДСТАВА И ДРУГИХ КОМПОНЕНТИ ОСТАЛОГ СВЕОБУХВАТНОГ РЕЗУЛТАТА	0406				
дуговни салдо рачуна 331, 332, 333, 334, 335, 336 и 337	VI. НЕРЕАЛИЗОВАНИ ГУБИЦИ ПО ОСНОВУ ФИНАНСИЈСКИХ СРЕДСТАВА И ДРУГИХ КОМПОНЕНТИ ОСТАЛОГ СВЕОБУХВАТНОГ РЕЗУЛТАТА	0407				
34	VII. НЕРАСПОРЕЂЕНИ ДОБИТАК (0409 + 0410)	0408		160	260	
340	1. Нераспоређени добитак ранијих година	0409	17		260	
341	2. Нераспоређени добитак текуће године	0410		160		
	VIII. УЧЕШЋЕ БЕЗ ПРАВА КОНТРОЛЕ	0411				
35	IX. ГУБИТАК (0413 + 0414)	0412		26.385	24.945	
350	1. Губитак ранијих година	0413	18	26.385	15.714	
351	2. Губитак текуће године	0414			9.231	
	Б. ДУГОРОЧНА РЕЗЕРВИСАЊА И ДУГОРОЧНЕ ОБАВЕЗЕ (0416 + 0420 + 0428)	0415				
40	I. ДУГОРОЧНА РЕЗЕРВИСАЊА (0417+0418+0419)	0416				
404	1. Резервисања за накнаде и друге бенефиције запослених	0417				
400	2. Резервисања за трошкове у гарантном року	0418				
40, осим 400 и 404	3. Остала дугорочна резервисања	0419				
41	II. ДУГОРОЧНЕ ОБАВЕЗЕ (0421 + 0422 + 0423 + 0424 + 0425 + 0426 + 0427)	0420				
410	1. Обавезе које се могу конвертовати у капитал	0421				
411 (део) и 412 (део)	2. Дугорочни кредити и остале дугорочне обавезе према матичном, зависним и осталим повезаним лицима у земљи	0422				
411 (део) и 412 (део)	3. Дугорочни кредити и остале дугорочне обавезе према матичном, зависним и осталим повезаним лицима у иностранству	0423				
414 и 416 (део)	4. Дугорочни кредити, зајмови и обавезе по основу лизинга у земљи	0424				
415 и 416 (део)	5. Дугорочни кредити, зајмови и обавезе по основу лизинга у иностранству	0425				
413	6. Обавезе по емитованим хартијама од вредности	0426				

Група рачуна, рачун	ПОЗИЦИЈА	АОП	Напомена број	Износ		
				Текућа година	Претходна година	
					Крајње стање _____ 20__.	Почетно стање 01.01.20__.
1	2	3	4	5	6	7
419	7. Остале дугорочне обавезе	0427				
49 (део), осим 498 и 495 (део)	III. ДУГОРОЧНА ПАСИВНА ВРЕМЕНСКА РАЗГРАНИЧЕЊА	0428				
498	**В. ОДЛОЖЕНЕ ПОРЕСКЕ ОБАВЕЗЕ**	0429	22	7.263	7.080	
495 (део)	**Г. ДУГОРОЧНИ ОДЛОЖЕНИ ПРИХОДИ И ПРИМЉЕНЕ ДОНАЦИЈЕ**	0430	21	2.057	5.455	
	Д. КРАТКОРОЧНА РЕЗЕРВИСАЊА И КРАТКОРОЧНЕ ОБАВЕЗЕ (0432 + 0433 + 0441 + 0442 + 0449 + 0453 + 0454)	0431		34.572	34.524	
467	I. КРАТКОРОЧНА РЕЗЕРВИСАЊА	0432				
42, осим 427	II. КРАТКОРОЧНЕ ФИНАНСИЈСКЕ ОБАВЕЗЕ (0434 + 0435 + 0436 + 0437 + 0438 + 0439 + 0440)	0433				
420 (део) и 421 (део)	1. Обавезе по основу кредита према матичном, зависним и осталим повезаним лицима у земљи	0434				
420 (део) и 421 (део)	2. Обавезе по основу кредита према матичном, зависним и осталим повезаним лицима у иностранству	0435				
422 (део), 424 (део), 425 (део), и 429 (део)	3. Обавезе по основу кредита и зајмова од лица која нису домаће банке	0436				
422 (део), 424 (део), 425 (део) и 429 (део)	4. Обавезе по основу кредита од домаћих банака	0437				
423, 424 (део), 425 (део) и 429 (део)	5. Кредити, зајмови и обавезе из иностранства	0438				
426	6. Обавезе по краткорочним хартијама од вредности	0439				
428	7. Обавезе по основу финансијских деривата	0440				
430	III. ПРИМЉЕНИ АВАНСИ, ДЕПОЗИТИ И КАУЦИЈЕ	0441	19	11	11	
43, осим 430	IV. ОБАВЕЗЕ ИЗ ПОСЛОВАЊА (0443 + 0444 + 0445 + 0446 + 0447 + 0448)	0442		8.069	9.294	
431 и 433	1. Обавезе према добављачима - матична, зависна правна лица и остала повезана лица у земљи	0443				
432 и 434	2. Обавезе према добављачима - матична, зависна правна лица и остала повезана лица у иностранству	0444				
435	3. Обавезе према добављачима у земљи	0445	19	8.069	9.294	
436	4. Обавезе према добављачима у иностранству	0446				
439 (део)	5. Обавезе по меницама	0447				
439 (део)	6. Остале обавезе из пословања	0448				
44,45,46, осим 467, 47 и 48	V. ОСТАЛЕ КРАТКОРОЧНЕ ОБАВЕЗЕ (0450 + 0451 + 0452)	0449		22.557	21.354	

Група рачуна, рачун	ПОЗИЦИЈА	АОП	Напомена број	Износ		
				Текућа година	Претходна година	
					Крајње стање _____ 20__.	Почетно стање 01.01.20__.
1	2	3	4	5	6	7
44, 45 и 46 осим 467	1. Остале краткорочне обавезе	0450	20	21.009	19.920	
47,48 осим 481	2. Обавезе по основу пореза на додату вредност и осталих јавних прихода	0451	21	1.548	1.434	
481	3. Обавезе по основу пореза на добитак	0452				
427	VI. ОБАВЕЗЕ ПО ОСНОВУ СРЕДСТАВА НАМЕЊЕНИХ ПРОДАЈИ И СРЕДСТАВА ПОСЛОВАЊА КОЈЕ ЈЕ ОБУСТАВЉЕНО	0453				
49 (део) осим 498	VII. КРАТКОРОЧНА ПАСИВНА ВРЕМЕНСКА РАЗГРАНИЧЕЊА	0454		3.935	3.865	
	Ђ. ГУБИТАК ИЗНАД ВИСИНЕ КАПИТАЛА (0415 + 0429 + 0430 + 0431 - 0059) ≥ 0 = (0407 + 0412 - 0402 - 0403 - 0404 - 0405 - 0406 - 0408 - 0411) ≥ 0	0455				
	Е. УКУПНА ПАСИВА (0401 + 0415 + 0429 + 0430 + 0431 - 0455)	0456		276.899	285.649	
89	**Ж. ВАНБИЛАНСНА ПАСИВА**	0457	23	2.334	2.442	

У _____

дана _____20_____године

Законски заступник

_____

Образац прописан Правилником о садржини и форми образаца финансијских извештаја и садржини и форми обрасца Статистичког извештаја за привредна друштва, задруге и предузетнике („Службени гласник РС“ бр. 89/2020).

Попуњава правно лице - предузетник		
Матични број **08139679**	Шифра делатности **3600**	ПИБ **101101238**
Назив **JAVNO KOMUNALNO-STAMBENO PREDUZEĆE SENTA**		
Седиште **СЕНТА, Илије Бирчанина 2**		

БИЛАНС УСПЕХА

за период од 01.01.2023. до 31.12.2023. године

- у хиљадама динара -

Група рачуна, рачун	ПОЗИЦИЈА	АОП	Напомена број	Износ	
				Текућа година	Претходна година
1	2	3	4	5	6
	А. ПОСЛОВНИ ПРИХОДИ (1002 + 1005 + 1008 + 1009 - 1010 + 1011 + 1012)	1001		244.146	222.246
60	I. ПРИХОДИ ОД ПРОДАЈЕ РОБЕ (1003 + 1004)	1002		6.298	7.483
600, 602 и 604	1. Приходи од продаје робе на домаћем тржишту	1003	4.1	6.298	7.483
601, 603 и 605	2. Приходи од продаје роба на иностраном тржишту	1004			
61	II. ПРИХОДИ ОД ПРОДАЈЕ ПРОИЗВОДА И УСЛУГА (1006 + 1007)	1005		220.092	195.768
610, 612 и 614	1. Приходи од продаје производа и услуга на домаћем тржишту	1006	4.1	220.092	194.584
611, 613 и 615	2. Приходи од продаје производа и услуга на иностраном тржишту	1007			1.184
62	III. ПРИХОДИ ОД АКТИВИРАЊА УЧИНАКА И РОБЕ	1008			
630	IV. ПОВЕЋАЊЕ ВРЕДНОСТИ ЗАЛИХА НЕДОВРШЕНИХ И ГОТОВИХ ПРОИЗВОДА	1009			
631	V. СМАЊЕЊЕ ВРЕДНОСТИ ЗАЛИХА НЕДОВРШЕНИХ И ГОТОВИХ ПРОИЗВОДА	1010			
64 и 65	VI. ОСТАЛИ ПОСЛОВНИ ПРИХОДИ	1011	4.3	17.756	18.995
68, осим 683, 685 и 686	VII. ПРИХОДИ ОД УСКЛАЂИВАЊА ВРЕДНОСТИ ИМОВИНЕ (ОСИМ ФИНАНСИЈСКЕ)	1012			
	Б. ПОСЛОВНИ РАСХОДИ (1014 + 1015 + 1016 + 1020 + 1021 + 1022 + 1023 + 1024)	1013		247.075	232.920
50	I. НАБАВНА ВРЕДНОСТ ПРОДАТЕ РОБЕ	1014	5.1	3.967	5.000
51	II. ТРОШКОВИ МАТЕРИЈАЛА, ГОРИВА И ЕНЕРГИЈЕ	1015	5.2	53.547	47.367
52	III. ТРОШКОВИ ЗАРАДА, НАКНАДА ЗАРАДА И ОСТАЛИ ЛИЧНИ РАСХОДИ (1017 + 1018 + 1019)	1016		139.743	132.803
520	1. Трошкови зарада и накнада зарада	1017	5.3	109.813	102.811
521	2. Трошкови пореза и доприноса на зараде и накнаде зарада	1018		16.644	16.519
52 осим 520 и 521	3. Остали лични расходи и накнаде	1019		13.286	13.473
540	IV. ТРОШКОВИ АМОРТИЗАЦИЈЕ	1020	5.4	11.629	12.703
58, осим 583, 585 и 586	V. РАСХОДИ ОД УСКЛАЂИВАЊА ВРЕДНОСТИ ИМОВИНЕ (ОСИМ ФИНАНСИЈСКЕ)	1021			
53	VI. ТРОШКОВИ ПРОИЗВОДНИХ УСЛУГА	1022	5.5	26.823	24.189
54, осим 540	VII. ТРОШКОВИ РЕЗЕРВИСАЊА	1023			
55	VIII. НЕМАТЕРИЈАЛНИ ТРОШКОВИ	1024	5.5	11.366	10.858

Група рачуна, рачун	ПОЗИЦИЈА	АОП	Напомена број	Износ	
				Текућа година	Претходна година
1	2	3	4	5	6
	В. ПОСЛОВНИ ДОБИТАК (1001 - 1013) ≥ 0	1025			
	Г. ПОСЛОВНИ ГУБИТАК (1013 - 1001) ≥ 0	1026		2.929	10.674
	Д. ФИНАНСИЈСКИ ПРИХОДИ (1028 + 1029 + 1030 + 1031)	1027		399	161
660 и 661	I. ФИНАНСИЈСКИ ПРИХОДИ ИЗ ОДНОСА СА МАТИЧНИМ, ЗАВИСНИМ И ОСТАЛИМ ПОВЕЗАНИМ ЛИЦИМА	1028			
662	II. ПРИХОДИ ОД КАМАТА	1029	6	399	161
663 и 664	III. ПОЗИТИВНЕ КУРСНЕ РАЗЛИКЕ И ПОЗИТИВНИ ЕФЕКТИ ВАЛУТНЕ КЛАУЗУЛЕ	1030			
665 и 669	IV. ОСТАЛИ ФИНАНСИЈСКИ ПРИХОДИ	1031	6		
	Ђ. ФИНАНСИЈСКИ РАСХОДИ (1033 + 1034 + 1035 + 1036)	1032		4	7
560 и 561	I. ФИНАНСИЈСКИ РАСХОДИ ИЗ ОДНОСА СА МАТИЧНИМ, ЗАВИСНИМ И ОСТАЛИМ ПОВЕЗАНИМ ЛИЦИМА	1033			
562	II. РАСХОДИ КАМАТА	1034	7	3	2
563 и 564	III. НЕГАТИВНЕ КУРСНЕ РАЗЛИКЕ И НЕГАТИВНИ ЕФЕКТИ ВАЛУТНЕ КЛАУЗУЛЕ	1035		1	5
565 и 569	IV. ОСТАЛИ ФИНАНСИЈСКИ РАСХОДИ	1036			
	Е. ДОБИТАК ИЗ ФИНАНСИРАЊА (1027 - 1032) ≥ 0	1037		395	154
	Ж. ГУБИТАК ИЗ ФИНАНСИРАЊА (1032 - 1027) ≥ 0	1038			
683, 685 и 686	**З. ПРИХОДИ ОД УСКЛАЂИВАЊА ВРЕДНОСТИ ФИНАНСИЈСКЕ ИМОВИНЕ КОЈА СЕ ИСКАЗУЈЕ ПО ФЕР ВРЕДНОСТИ КРОЗ БИЛАНС УСПЕХА**	1039		1.088	350
583, 585 и 586	**И. РАСХОДИ ОД УСКЛАЂИВАЊА ВРЕДНОСТИ ФИНАНСИЈСКЕ ИМОВИНЕ КОЈА СЕ ИСКАЗУЈЕ ПО ФЕР ВРЕДНОСТИ КРОЗ БИЛАНС УСПЕХА**	1040	9		584
67	**Ј. ОСТАЛИ ПРИХОДИ**	1041	8	3.151	2.919
57	**К. ОСТАЛИ РАСХОДИ**	1042	9	1.362	1.168
	Л. УКУПНИ ПРИХОДИ (1001 + 1027 + 1039 + 1041)	1043		248.784	225.676
	Љ. УКУПНИ РАСХОДИ (1013 + 1032 + 1040 + 1042)	1044		248.441	234.679
	М. ДОБИТАК ИЗ РЕДОВНОГ ПОСЛОВАЊА ПРЕ ОПОРЕЗИВАЊА (1043 - 1044) ≥ 0	1045		343	
	Н. ГУБИТАК ИЗ РЕДОВНОГ ПОСЛОВАЊА ПРЕ ОПОРЕЗИВАЊА (1044 - 1043) ≥ 0	1046			9.003
69-59	**Њ. ПОЗИТИВАН НЕТО ЕФЕКАТ НА РЕЗУЛТАТ ПО ОСНОВУ ДОБИТКА ПОСЛОВАЊА КОЈЕ СЕ ОБУСТАВЉА, ПРОМЕНА РАЧУНОВОДСТВЕНИХ ПОЛИТИКА И ИСПРАВКИ ГРЕШАКА ИЗ РАНИЈИХ ПЕРИОДА**	1047			
59- 69	**О. НЕГАТИВАН НЕТО ЕФЕКАТ НА РЕЗУЛТАТ ПО ОСНОВУ ГУБИТКА ПОСЛОВАЊА КОЈЕ СЕ ОБУСТАВЉА, ПРОМЕНА РАЧУНОВОДСТВЕНИХ ПОЛИТИКА И ИСПРАВКИ ГРЕШАКА ИЗ РАНИЈИХ ПЕРИОДА**	1048			
	П. ДОБИТАК ПРЕ ОПОРЕЗИВАЊА (1045 - 1046 + 1047 - 1048) ≥ 0	1049		343	

Група рачуна, рачун	ПОЗИЦИЈА	АОП	Напомена број	Износ	
				Текућа година	Претходна година
1	2	3	4	5	6
	Р. ГУБИТАК ПРЕ ОПОРЕЗИВАЊА (1046 - 1045 + 1048 - 1047) ≥ 0	1050			9.003
	С. ПОРЕЗ НА ДОБИТАК				
721	I. ПОРЕСКИ РАСХОД ПЕРИОДА	1051			
722 дуг. салдо	II. ОДЛОЖЕНИ ПОРЕСКИ РАСХОДИ ПЕРИОДА	1052		183	228
722 пот. салдо	III. ОДЛОЖЕНИ ПОРЕСКИ ПРИХОДИ ПЕРИОДА	1053			
723	**Т. ИСПЛАЋЕНА ЛИЧНА ПРИМАЊА ПОСЛОДАВЦА**	1054			
	Ћ. НЕТО ДОБИТАК (1049 - 1050 -1051 - 1052 + 1053 - 1054) ≥ 0	1055	18	160	
	У. НЕТО ГУБИТАК (1050 - 1049 + 1051 + 1052 - 1053 + 1054) ≥ 0	1056			9.231
	I. НЕТО ДОБИТАК КОЈИ ПРИПАДА УЧЕШЋИМА БЕЗ ПРАВА КОНТРОЛЕ	1057			
	II. НЕТО ДОБИТАК КОЈИ ПРИПАДА МАТИЧНОМ ПРАВНОМ ЛИЦУ	1058			
	III. НЕТО ГУБИТАК КОЈИ ПРИПАДА УЧЕШЋИМА БЕЗ ПРАВА КОНТРОЛЕ	1059			
	IV. НЕТО ГУБИТАК КОЈИ ПРИПАДА МАТИЧНОМ ПРАВНОМ ЛИЦУ	1060			
	V. ЗАРАДА ПО АКЦИЈИ				
	1. Основна зарада по акцији	1061			
	2. Умањена (разводњена) зарада по акцији	1062			

У _____

дана _____20_____године

Законски заступник

_____

Образац прописан Правилником о садржини и форми образаца финансијских извештаја и садржини и форми обрасца Статистичког извештаја за привредна друштва, задруге и предузетнике („Службени гласник РС“ бр. 89/2020).

ЈАВНО КОМУНАЛНО-СТАМБЕНО ПРЕДУЗЕЋЕ
СЕНТА
Сента, Илије Бирчанина бр. 2.
БРОЈ: 01-538/2024-2-05
ДАНА: 29.05.2024.

На основу члана 25. Статута Јавног комунално-стамбеног предузећа Сента („Службени лист Општине Сента“ број 26/2016) Надзорни одбор ЈКСП Сента на својој XXXI седници одржаној дана 29.05.2024. године доноси

О Д Л У К У

1. Усваја се Финансијски извештај ЈКСП Сента за 2023. годину са извештајем Ревизора.

2. Текст Финансијског извештаја чини саставни део ове одлуке.

3. Ова одлука се доставља оснивачу на даљи поступак.

Председник Надзорног одбора
Шухајда Изабела

ЈАВНО КОМУНАЛНО-СТАМБЕНО ПРЕДУЗЕЋЕ
СЕНТА
Сента, Илије Бирчанина бр. 2.
БРОЈ: 01-538/2024-3-05
ДАНА: 29.05.2024.

На основу члана 25. Статута Јавног комунално-стамбеног предузећа Сента („Службени лист Општине Сента“ број 26/2016) Надзорни одбор ЈКСП Сента на својој XXXI седници одржаној дана 29.05.2024. године доноси

О Д Л У К У

1. Покрива се губитак из ранијих година, исказан у Билансу стања на дан 31.12.2023. године, са добити у износу од =160.058,35 динара.

2. Висина добити исказане у Билансу стања је =160.058,35 динара. Овим се покрива део губитка до висине добити.

3. Ова одлука се доставља оснивачу на даљи поступак.

Председник Надзорног одбора
Шухајда Изабела

98.

На основу члана 22. став 1. тачка 5. Закона о јавним предузећима („Сл. гласник РС“, бр 15/2016 и 88/2019), члана 32. став 1. тачка 8. Закона о локалној самоуправи („Службени гласник Републике Србије “, број 129/2007, 83/2014-др.закон, 101/2016-др.закон, 47/2018 и 111/2021-др.закон), члана 45. став 1. тачка 58. Статута општине Сенте ("Службени лист општине Сента", број 4/2019), Скупштина општине Сента на седници, одржаној дана 5. септембра 2024. године донела је

З А К Љ У Ч А К
о усвајању Извештаја независног ревизора и финансијских извештаја за 2023. годину за ЈП ЕЛГАС Сента

I

Усваја се Извештај независног ревизора и финансијских извештаја за 2023. годину за ЈП ЕЛГАС Сента.

II

Овај Закључак објављује се у “Службеном листу општине Сента”.

Република Србија
Аутономна Покрајина Војводина
Општина Сента **Председник Скупштине општине Сента**
Скупштина општине Сента **Веселин Петровић, с. р.**
Број: 002279868 2024 08858 004 012 000 001
Дана: 5. септембра 2024. године
С е н т а

О б р а з л о ж е њ е

На основу члана 22. став 1. тачка 5. Закона о јавним предузећима („Сл. гласник РС“, бр 15/2016 и 88/2019), члана 32. став 1. тачка 8. Закона о локалној самоуправи („Службени гласник Републике Србије “, број 129/2007, 83/2014-др.закон, 101/2016-др.закон, 47/2018 и 111/2021-др.закон), члана 45. став 1. тачка 58. Статута општине Сенте ("Службени лист општине Сента", број 4/2019), Скупштина општине Сента разматра и усваја годишње извештаје о раду јавних предузећа, установа и других јавих служби чији је оснивач или већински власник Општина. Надзорни одбор Јавног предузећа ЕЛГАС Сента претходно усвојио овај извештај на својој седници одржаној 06.06.2024.год. и под бројем 1-2-8/2024

Општинско веће је утврдило предлог Закључка о усвајању Извештаја независног ревизора и финансијских извештаја за 2023. годину за ЈП ЕЛГАС Сента у предложеном тексту и исти упутило Скупштини општине Сента на разматрање и усвајање.

PRIVREDNI SAVETNIK – REVIZIJA DOO

BOKS INTERNATIONAL

Дигитално потписано
Rajović Marko
издавалац сертификата:
Halcom a.d. Beograd
01.07.2024. 16:14:17

"ELGAS" J.P. SENTA
Broj: 351
dana 01.07.2024 SENTA

JAVNO PREDUZEĆE „ELGAS“, SENTA

IZVEŠTAJ NEZAVISNOG REVIZORA O IZVRŠENOJ REVIZIJI FINANSIJSKIH IZVEŠTAJA ZA 2023. GODINU

Beograd, 01. Jul 2024. godine

PRIVREDNI SAVETNIK – REVIZIJA DOO, BEOGRAD, KNEGINJE ZORKE 96
REGISTROVAN KOD AGENCIJE ZA PRIVREDNE REGISTRE U BEOGRADU BD.15686/2005; MATIČNI BROJ 17200569; PIB 100290705;
RAČUNI: 325-9500500000759-53 KOD OTP BANKE SRBIJA AD, BEOGRAD ; 205-143148-63 KOD KOMERCIJALNE BANKE AD, BEOGRAD
TELEFONI: OVLAŠĆENI REVIZORI: 30-20-562; 30-20-614; 30-20-538; 30-20-604; 30-20-722; 30 20 732
TELEFAKS: 30-20-686; E-MAIL: REVIZIJA@PSR.RS ; WEB: WWW.PSR.RS

PRIVREDNI SAVETNIK – REVIZIJA DOO

BOKS INTERNATIONAL

IZVEŠTAJ O IZVRŠENOJ REVIZIJI FINANSIJSKIH IZVEŠTAJA ZA 2023. GODINU

S A D R Ž A J

Mišljenje nezavisnog revizora	3 – 5
Finansijski izveštaji:	
Bilans stanja	6 – 11
Bilans uspeha	12 – 14
Napomene uz finansijske izveštaje	15 – 36
Izjava rukovodstva o sredstvima	37 – 39

PRIVREDNI SAVETNIK – REVIZIJA DOO, BEOGRAD, KNEGINJE ZORKE 96
REGISTROVAN KOD AGENCIJE ZA PRIVREDNE REGISTRE U BEOGRADU BD.15686/2005; MATIČNI BROJ 17200569; PIB 100290705;
RAČUNI: 325-9500500000759-53 KOD OTP BANKE SRBIJA AD, BEOGRAD ; 205-143148-63 KOD KOMERCIJALNE BANKE AD, BEOGRAD
TELEFONI: OVLAŠĆENI REVIZORI: 30-20-562; 30-20-614; 30-20-538; 30-20-604; 30-20-722; 30 20 732
TELEFAKS: 30-20-686; E-MAIL: REVIZIJA@PSR.RS ; WEB: WWW.PSR.RS

PRIVREDNI SAVETNIK – REVIZIJA DOO

IZVEŠTAJ NEZAVISNOG REVIZORA

OSNIVAČU I NADZORNOM ODBORU JAVNOG PREDUZEĆA „ELGAS“, SENTA

Broj 107-1-2024

Mišljenje sa rezervom nezavisnog revizora

Izvršili smo reviziju finansijskih izveštaja Javnog preduzeća „Elgas“, Senta, ulica Miksat Kalmana 37 (u daljem tekstu: Društvo) koje sačinjavaju bilans stanja na dan 31. decembra 2023. godine, bilans uspeha, kao i napomene uz finansijske izveštaje koje uključuju pregled značajnijih računovodstvenih politika i druge objašnjavajuće informacije.

Po našem mišljenju, osim za moguće efekte koje imaju pitanja navedena u pasusu *Osnova za mišljenje sa rezervom,* priloženi finansijski izveštaji istinito i objektivno, po svim bitnim pitanjima, prikazuju finansijski položaj Društva na dan 31. decembra 2023. godine, rezultate njegovog poslovanja i novčane tokove, u skladu sa računovodstvenim propisima Republike Srbije na način opisan u Napomenama uz finansijske izveštaje.

Osnova za mišljenje sa rezervom

1. Nekretnine, postrojenja i oprema iskazane u bilansu stanja na dan 31. decembar 2023. godine po sadašnjoj vrednosti u iznosu od RSD 70.026 hiljada obuhvataju i u potpunosti amortizovane građevinske objekte, kao i u potpunosti amortizovanu opremu, za koje je na dan bilansa stanja Društvo utvrdilo novu vrednost. Nismo bili u mogućnosti da se uverimo u tačnost obračuna nabavne vrednosti ove opreme, a samim tim ni u potencijalne efekte primene ove procene na finansijske izveštaje za 2023. godinu.

Reviziju smo izvršili u skladu sa Zakonom o reviziji, Međunarodnim standardima revizije (MSR-ISA) i Kodeksom etike za profesionalne računovođe. Naše odgovornosti koje proizilaze iz ove regulative su detaljnije objašnjene u pasusu *Odgovornost revizora.* Nezavisni smo u odnosu na Društvo u skladu sa relevantnim etičkim zahtevima za ovaj angažman i ispunili smo sve druge obaveze koje nalažu ovi zahtevi.

Smatramo da su pribavljeni revizijski dokazi dovoljni i odgovarajući i da obezbeđuju razumnu osnovu za naše revizorsko mišljenje.

Skretanje pažnje

Skrećemo pažnju na sledeća pitanja:

1. Iako je Društvo u 2023. godini ostvarilo poslovni dobitak u iznosu od RSD 10.397 hiljada, odnosno neto dobitak u iznosu od RSD 25.641 hiljade, Društvo je, kao što je obelodanjeno u napomeni 2.3. uz finansijske izveštaje, u 2022. godini ostvarilo poslovni gubitak u iznosu od RSD 24.266 hiljada, kao i neto gubitak u iznosu od RSD 27.477 hiljada, dok je u bilansu stanja na dan 31. decembar 2022. godine iskazan ukupan neto gubitak u iznosu od RSD 69.091 hiljade. Pored toga, ukupne kratkoročne obaveze Društva na dan 31.12.2023. godine veće su od njegove obrtne imovine za iznos od RSD 80.710 hiljada. U cilju prevazilaženja tekućih efekata ekonomske i finansijske krize, osnivač Preduzeća, Opština Senta, u svom izjašnjenju broj 47-3/2023-II od 07. juna 2023. godine izjavila je da

je upoznata sa ekonomsko-finansijskim stanjem Preduzeća i da će u slučaju potrebe pomoći Preduzeću da redovno izmiruje svoje obaveze. Društvo je od Osnivača tražilo izjašnjenje i za potrebe revizije finansijskih izveštaja za 2023. godinu. Na osnovu napred navedenog, finansijski izveštaji Preduzeća su sastavljeni u skladu sa načelom stalnosti poslovanja, koji podrazumeva da će Preduzeće nastaviti da posluje u doglednoj budućnosti.

2. U okviru nekretnina, postrojenja i opreme Društvo iskazuje i gasovodnu mrežu koja predstavlja dobro od opšteg interesa, a koje je svojina Republike Srbije i Autonomne Pokrajine Vojvodine. Osim toga, Ugovorom zaključenim tokom 2023. godine sa Opštinom Senta, Društvu je ustupljena na korišćenje distributivna mreža toplovoda radi snabdevanja toplotnom energijom potrošača na teritoriji naseljenog mesta Senta, po osnovu čega je komunalna delatnost distribucija toplotne energije poverena Društvu. Društvo se ovim povodom obratilo Osnivaču putem dopisa radi utvrđivanja pravnog osnova za korišćenje gasovodne mreže i kućnih gasnih priključaka.

3. Tekući račun Društva je u blokadi počev od 21.05,2024. godine. Na dan izdavanja izveštaja revizora visina prinudne naplate iznosi RSD 81.477.630 dinara.

Naše mišljenje nije modifikovano u vezi sa navedenim pitanjima.

Odgovornost rukovodstva za finansijske izveštaje

Rukovodstvo Društva je odgovorno za pripremu i poštenu prezentaciju ovih finansijskih izveštaja u skladu sa računovodstvenim propisima Republike Srbije. Ova odgovornost obuhvata: osmišljavanje, primenu i održavanje internih kontrola koje su relevantne za pripremu i poštenu prezentaciju finansijskih izveštaja koji ne sadrže materijalno značajne pogrešne iskaze nastale usled kriminalne radnje ili greške; odabir i primenu odgovarajućih računovodstvenih politika i računovodstvene procene koje su razumne u datim okolnostima.

Tokom izrade finansijskih izveštaja, rukovodstvo je odgovorno za procenu sposobnosti Društva da nastavi poslovanje, da obelodani, ukoliko je to slučaj, pitanja koja se odnose na mogućnost nastavka poslovanja Društva i da princip nastavka poslovanja koristi kao osnovu za računovodstveno izveštavanje, osim ukoliko postoji namera da se Društvo likvidira ili nema drugih alternativnih rešenja.

Odgovornost revizora

Naša odgovornost je da, na osnovu izvršenih ispitivanja, izrazimo mišljenje o prikazanim finansijskim izveštajima. Da reviziju planiramo i izvršimo na način koji omogućava da se u razumnoj meri uverimo da finansijski izveštaji ne sadrže materijalno značajne pogrešne iskaze. Razumno uveravanje je visok nivo uveravanja, ali nije garancija da će revizija izvršena u skladu sa MSR-ISA uvek otkriti materijalno značajne pogrešne iskaze kada oni postoje.

Revizija uključuje sprovođenje postupaka u cilju pribavljanja revizijskih dokaza o iznosima i obelodanjivanjima datim u finansijskim izveštajima. Izbor postupaka je zasnovan na revizorskom prosuđivanju, uključujući procenu rizika materijalno značajnih pogrešnih iskaza u finansijskim izveštajima, nastalim usled kriminalne radnje ili greške. Prilikom procene rizika, revizor razmatra interne kontrole koje su relevantne za pripremu i poštenu prezentaciju finansijskih izveštaja, u cilju osmišljavanja revizijskih postupaka koji su odgovarajući u datim okolnostima, ali ne u cilju izražavanja mišljenja o efektivnosti internih kontrola društva. Revizija takođe, uključuje ocenu primenjenih računovodstvenih

politika i značajnih procena izvršenih od strane rukovodstva, kao i ocenu opšte prezentacije finansijskih izveštaja.

Ostala pitanja

Prema Zakonu o računovodstvu („Sl. Glasnik RS“, br. 73/2019 i 44/2021 – dr. zakon) Društvo je na osnovu finansijskih izveštaja za 2022. godinu klasifikovano kao malo pravno lice i shodno tome, nije bilo u obavezi da sastavlja izveštaj o ostalom rezultatu, izveštaj o tokovima gotovine i izveštaj o promenama na kapitalu za godinu koja se završava 31. decembra 2023. godine.

Reviziju finansijskih izveštaja Društva za 2022. godinu obavilo je drugo društvo za reviziju i u svom izveštaju izrazilo mišljenje sa rezervom na finansijske izveštaje za 2022. godinu.

Beograd, 01.07.2024. godine

Privredni savetnik – Revizija DOO

Marko Rajović, licencirani ovlašćeni revizor

Попуњава правно лице - предузетник		
Матични број **08025886**	Шифра делатности **3522**	ПИБ **101099930**
Назив **ЈАВНО ПРЕДУЗЕЋЕ ЕЛГАС СЕНТА**		
Седиште **СЕНТА, Миксат Калмана 37**		

БИЛАНС СТАЊА

на дан 31.12.2023. године

- у хиљадама динара -

Група рачуна, рачун	ПОЗИЦИЈА	АОП	Напомена број	Износ		
				Текућа година	Претходна година	
					Крајње стање _____ 20__.	Почетно стање 01.01.20__.
1	2	3	4	5	6	7
	АКТИВА					
00	**А. УПИСАНИ А НЕУПЛАЋЕНИ КАПИТАЛ**	0001				
	Б. СТАЛНА ИМОВИНА (0003 + 0009 + 0017 + 0018 + 0028)	0002		70.026	54.673	48.183
01	I. НЕМАТЕРИЈАЛНА ИМОВИНА (0004 + 0005 + 0006 + 0007 + 0008)	0003				
010	1. Улагања у развој	0004				
011, 012 и 014	2. Концесије, патенти, лиценце, робне и услужне марке, софтвер и остала нематеријална имовина	0005				
013	3. Гудвил	0006				
015 и 016	4. Нематеријална имовина узета у лизинг и нематеријална имовина у припреми	0007				
017	5. Аванси за нематеријалну имовину	0008				
02	II. НЕКРЕТНИНЕ, ПОСТРОЈЕЊА И ОПРЕМА (0010 + 0011 + 0012 + 0013 + 0014 + 0015 + 0016)	0009	6	70.023	54.645	48.062
020, 021 и 022	1. Земљиште и грађевински објекти	0010	6	47.012	49.081	44.186
023	2. Постројења и опрема	0011	6	14.580	1.165	1.541
024	3. Инвестиционе некретнине	0012				
025 и 027	4. Некретнине, постројења и опрема узети у лизинг и некретнине, постројења и опрема у припреми	0013	6	7.738	4.399	2.335
026 и 028	5. Остале некретнине, постројења и опрема и улагања на туђим некретнинама, постројењима и опреми	0014		693		
029 (део)	6. Аванси за некретнине, постројења и опрему у земљи	0015				
029 (део)	7. Аванси за некретнине, постројења и опрему у иностранству	0016				
03	III. БИОЛОШКА СРЕДСТВА	0017				
04 и 05	IV. ДУГОРОЧНИ ФИНАНСИЈСКИ ПЛАСМАНИ И ДУГОРОЧНА ПОТРАЖИВАЊА (0019 + 0020 + 0021 + 0022 + 0023 + 0024 + 0025 + 0026 + 0027)	0018		3	28	121

Група рачуна, рачун	ПОЗИЦИЈА	АОП	Напомена број	Износ		
				Текућа година	Претходна година	
					Крајње стање _____ 20__.	Почетно стање 01.01.20__.
1	2	3	4	5	6	7
040 (део), 041 (део) и 042 (део)	1. Учешћа у капиталу правних лица (осим учешћа у капиталу која се вреднују методом учешћа)	0019				
040 (део), 041 (део), 042 (део)	2. Учешћа у капиталу која се вреднују методом учешћа	0020				
043, 050 (део) и 051 (део)	3. Дугорочни пласмани матичном, зависним и осталим повезаним лицима и дугорочна потраживања од тих лица у земљи	0021				
044, 050 (део), 051 (део)	4. Дугорочни пласмани матичном, зависним и осталим повезаним лицима и дугорочна потраживања од тих лица у иностранству	0022				
045 (део) и 053 (део)	5. Дугорочни пласмани (дати кредити и зајмови) у земљи	0023				
045 (део) и 053 (део)	6. Дугорочни пласмани (дати кредити и зајмови) у иностранству	0024				
046	7. Дугорочна финансијска улагања (хартије од вредности које се вреднују по амортизованој вредности)	0025				
047	8. Откупљене сопствене акције и откупљени сопствени удели	0026				
048, 052, 054, 055 и 056	9. Остали дугорочни финансијски пласмани и остала дугорочна потраживања	0027	7	3	28	121
28 (део), осим 288	V. ДУГОРОЧНА АКТИВНА ВРЕМЕНСКА РАЗГРАНИЧЕЊА	0028				
288	**В. ОДЛОЖЕНА ПОРЕСКА СРЕДСТВА**	0029	8	3.614	1	98
	Г. ОБРТНА ИМОВИНА (0031 + 0037 + 0038 + 0044 + 0048 + 0057+ 0058)	0030	23	75.379	73.738	69.281
Класа 1, осим групе рачуна 14	I. ЗАЛИХЕ (0032 + 0033 + 0034 + 0035 + 0036)	0031	9	6.884	11.763	7.088
10	1. Материјал, резервни делови, алат и ситан инвентар	0032	9	5.702	10.093	6.080
11 и 12	2. Недовршена производња и готови производи	0033				
13	3. Роба	0034				
150, 152 и 154	4. Плаћени аванси за залихе и услуге у земљи	0035	9	1.182	1.670	1.008
151, 153 и 155	5. Плаћени аванси за залихе и услуге у иностранству	0036				
14	II. СТАЛНА ИМОВИНА КОЈА СЕ ДРЖИ ЗА ПРОДАЈУ И ПРЕСТАНАК ПОСЛОВАЊА	0037				
20	III. ПОТРАЖИВАЊА ПО ОСНОВУ ПРОДАЈЕ (0039 + 0040 + 0041 + 0042 + 0043)	0038		67.718	55.704	55.302
204	1. Потраживања од купаца у земљи	0039	10	67.718	55.704	55.302
205	2. Потраживања од купаца у иностранству	0040				

Група рачуна, рачун	ПОЗИЦИЈА	АОП	Напомена број	Износ		
				Текућа година	Претходна година	
					Крајње стање _____ 20__.	Почетно стање 01.01.20__.
1	2	3	4	5	6	7
200 и 202	3. Потраживања од матичног, зависних и осталих повезаних лица у земљи	0041				
201 и 203	4. Потраживања од матичног, зависних и осталих повезаних лица у иностранству	0042				
206	5. Остала потраживања по основу продаје	0043				
21, 22 и 27	IV. ОСТАЛА КРАТКОРОЧНА ПОТРАЖИВАЊА (0045 + 0046 + 0047)	0044		47	4.029	2.191
21, 22 осим 223 и 224, и 27	1. Остала потраживања	0045	11	40	4.022	2.184
223	2. Потраживања за више плаћен порез на добитак	0046				
224	3. Потраживања по основу преплаћених осталих пореза и доприноса	0047	11	7	7	7
23	V. КРАТКОРОЧНИ ФИНАНСИЈСКИ ПЛАСМАНИ (0049 + 0050 + 0051 + 0052 + 0053 + 0054 + 0055 + 0056)	0048				
230	1. Краткорочни кредити и пласмани - матично и зависна правна лица	0049				
231	2. Краткорочни кредити и пласмани - остала повезана лица	0050				
232, 234 (део)	3. Краткорочни кредити, зајмови и пласмани у земљи	0051				
233, 234 (део)	4. Краткорочни кредити, зајмови и пласмани у иностранству	0052				
235	5. Хартије од вредности које се вреднују по амортизованој вредности	0053				
236 (део)	6. Финансијска средства која се вреднују по фер вредности кроз Биланс успеха	0054				
237	7. Откупљене сопствене акције и откупљени сопствени удели	0055				
236 (део), 238 и 239	8. Остали краткорочни финансијски пласмани	0056				
24	VI. ГОТОВИНА И ГОТОВИНСКИ ЕКВИВАЛЕНТИ	0057	12	106	1.987	4.494
28 (део), осим 288	VII. КРАТКОРОЧНА АКТИВНА ВРЕМЕНСКА РАЗГРАНИЧЕЊА	0058	14	624	255	206
	Д. УКУПНА АКТИВА = ПОСЛОВНА ИМОВИНА (0001 + 0002 + 0029 + 0030)	0059		149.019	128.412	117.562
88	**Ђ. ВАНБИЛАНСНА АКТИВА**	0060				
	ПАСИВА					
	А. КАПИТАЛ (0402 + 0403 + 0404 + 0405 + 0406 - 0407 + 0408 + 0411 - 0412) ≥ 0	0401				
30, осим 306	I. ОСНОВНИ КАПИТАЛ	0402	15а	22.501	22.501	22.501
31	II. УПИСАНИ А НЕУПЛАЋЕНИ КАПИТАЛ	0403				

Група рачуна, рачун	ПОЗИЦИЈА	АОП	Напомена број	Износ		
				Текућа година	Претходна година	
					Крајње стање _____ 20__.	Почетно стање 01.01.20__.
1	2	3	4	5	6	7
306	III. ЕМИСИОНА ПРЕМИЈА	0404				
32	IV. РЕЗЕРВЕ	0405	15b	0	13.326	13.326
330 и потражни салдо рачуна 331,332, 333, 334, 335, 336 и 337	V. ПОЗИТИВНЕ РЕВАЛОРИЗАЦИОНЕ РЕЗЕРВЕ И НЕРЕАЛИЗОВАНИ ДОБИЦИ ПО ОСНОВУ ФИНАНСИЈСКИХ СРЕДСТАВА И ДРУГИХ КОМПОНЕНТИ ОСТАЛОГ СВЕОБУХВАТНОГ РЕЗУЛТАТА	0406	15b	13.329		
дуговни салдо рачуна 331, 332, 333, 334, 335, 336 и 337	VI. НЕРЕАЛИЗОВАНИ ГУБИЦИ ПО ОСНОВУ ФИНАНСИЈСКИХ СРЕДСТАВА И ДРУГИХ КОМПОНЕНТИ ОСТАЛОГ СВЕОБУХВАТНОГ РЕЗУЛТАТА	0407			0	0
34	VII. НЕРАСПОРЕЂЕНИ ДОБИТАК (0409 + 0410)	0408		25.640	0	16.305
340	1. Нераспоређени добитак ранијих година	0409				
341	2. Нераспоређени добитак текуће године	0410		25.640	0	16.305
	VIII. УЧЕШЋЕ БЕЗ ПРАВА КОНТРОЛЕ	0411				
35	IX. ГУБИТАК (0413 + 0414)	0412	15c	69.091	69.091	57.917
350	1. Губитак ранијих година	0413	15c	69.091	41.614	57.917
351	2. Губитак текуће године	0414	15c		27.477	0
	Б. ДУГОРОЧНА РЕЗЕРВИСАЊА И ДУГОРОЧНЕ ОБАВЕЗЕ (0416 + 0420 + 0428)	0415		530	530	530
40	I. ДУГОРОЧНА РЕЗЕРВИСАЊА (0417+0418+0419)	0416				
404	1. Резервисања за накнаде и друге бенефиције запослених	0417				
400	2. Резервисања за трошкове у гарантном року	0418				
40, осим 400 и 404	3. Остала дугорочна резервисања	0419				
41	II. ДУГОРОЧНЕ ОБАВЕЗЕ (0421 + 0422 + 0423 + 0424 + 0425 + 0426 + 0427)	0420		530	530	530
410	1. Обавезе које се могу конвертовати у капитал	0421				
411 (део) и 412 (део)	2. Дугорочни кредити и остале дугорочне обавезе према матичном, зависним и осталим повезаним лицима у земљи	0422				
411 (део) и 412 (део)	3. Дугорочни кредити и остале дугорочне обавезе према матичном, зависним и осталим повезаним лицима у иностранству	0423				
414 и 416 (део)	4. Дугорочни кредити, зајмови и обавезе по основу лизинга у земљи	0424				
415 и 416 (део)	5. Дугорочни кредити, зајмови и обавезе по основу лизинга у иностранству	0425				
413	6. Обавезе по емитованим хартијама од вредности	0426				

Група рачуна, рачун	ПОЗИЦИЈА	АОП	Напомена број	Износ		
				Текућа година	Претходна година	
					Крајње стање _____ 20__.	Почетно стање 01.01.20__.
1	2	3	4	5	6	7
419	7. Остале дугорочне обавезе	0427	16	530	530	530
49 (део), осим 498 и 495 (део)	III. ДУГОРОЧНА ПАСИВНА ВРЕМЕНСКА РАЗГРАНИЧЕЊА	0428				
498	**В. ОДЛОЖЕНЕ ПОРЕСКЕ ОБАВЕЗЕ**	0429		21	0	0
495 (део)	**Г. ДУГОРОЧНИ ОДЛОЖЕНИ ПРИХОДИ И ПРИМЉЕНЕ ДОНАЦИЈЕ**	0430				
	Д. КРАТКОРОЧНА РЕЗЕРВИСАЊА И КРАТКОРОЧНЕ ОБАВЕЗЕ (0432 + 0433 + 0441 + 0442 + 0449 + 0453 + 0454)	0431		156.089	161.146	122.817
467	I. КРАТКОРОЧНА РЕЗЕРВИСАЊА	0432				
42, осим 427	II. КРАТКОРОЧНЕ ФИНАНСИЈСКЕ ОБАВЕЗЕ (0434 + 0435 + 0436 + 0437 + 0438 + 0439 + 0440)	0433		1.795	929	58
420 (део) и 421 (део)	1. Обавезе по основу кредита према матичном, зависним и осталим повезаним лицима у земљи	0434				
420 (део) и 421 (део)	2. Обавезе по основу кредита према матичном, зависним и осталим повезаним лицима у иностранству	0435				
422 (део), 424 (део), 425 (део), и 429 (део)	3. Обавезе по основу кредита и зајмова од лица која нису домаће банке	0436		1.795	929	58
422 (део), 424 (део), 425 (део) и 429 (део)	4. Обавезе по основу кредита од домаћих банака	0437				
423, 424 (део), 425 (део) и 429 (део)	5. Кредити, зајмови и обавезе из иностранства	0438				
426	6. Обавезе по краткорочним хартијама од вредности	0439				
428	7. Обавезе по основу финансијских деривата	0440				
430	III. ПРИМЉЕНИ АВАНСИ, ДЕПОЗИТИ И КАУЦИЈЕ	0441	17	1.076	445	446
43, осим 430	IV. ОБАВЕЗЕ ИЗ ПОСЛОВАЊА (0443 + 0444 + 0445 + 0446 + 0447 + 0448)	0442		142.909	152.284	116.794
431 и 433	1. Обавезе према добављачима - матична, зависна правна лица и остала повезана лица у земљи	0443				
432 и 434	2. Обавезе према добављачима - матична, зависна правна лица и остала повезана лица у иностранству	0444				
435	3. Обавезе према добављачима у земљи	0445	18	142.882	152.263	116.779
436	4. Обавезе према добављачима у иностранству	0446				
439 (део)	5. Обавезе по меницама	0447				
439 (део)	6. Остале обавезе из пословања	0448	18	27	21	15
44,45,46, осим 467, 47 и 48	V. ОСТАЛЕ КРАТКОРОЧНЕ ОБАВЕЗЕ (0450 + 0451 + 0452)	0449		10.275	7.488	5.406

Група рачуна, рачун	ПОЗИЦИЈА	АОП	Напомена број	Износ		
				Текућа година	Претходна година	
					Крајње стање _____ 20__.	Почетно стање 01.01.20__.
1	2	3	4	5	6	7
44, 45 и 46 осим 467	1. Остале краткорочне обавезе	0450	19	2.878	3.515	2.838
47,48 осим 481	2. Обавезе по основу пореза на додату вредност и осталих јавних прихода	0451	20	3.506	3.973	2.568
481	3. Обавезе по основу пореза на добитак	0452	21	3.891	0	0
427	VI. ОБАВЕЗЕ ПО ОСНОВУ СРЕДСТАВА НАМЕЊЕНИХ ПРОДАЈИ И СРЕДСТАВА ПОСЛОВАЊА КОЈЕ ЈЕ ОБУСТАВЉЕНО	0453				
49 (део) осим 498	VII. КРАТКОРОЧНА ПАСИВНА ВРЕМЕНСКА РАЗГРАНИЧЕЊА	0454	22	34	0	113
	Ђ. ГУБИТАК ИЗНАД ВИСИНЕ КАПИТАЛА (0415 + 0429 + 0430 + 0431 - 0059) ≥ 0 = (0407 + 0412 - 0402 - 0403 - 0404 - 0405 - 0406 - 0408 - 0411) ≥ 0	0455		7.621	33.264	5.785
	Е. УКУПНА ПАСИВА (0401 + 0415 + 0429 + 0430 + 0431 - 0455)	0456		149.019	128.412	117.562
89	**Ж. ВАНБИЛАНСНА ПАСИВА**	0457				

У _____

дана _____20_____године

Законски заступник

_____

Образац прописан Правилником о садржини и форми образаца финансијских извештаја и садржини и форми обрасца Статистичког извештаја за привредна друштва, задруге и предузетнике („Службени гласник РС" бр. 89/2020).

Дигитално потписано
СТЈЕПАНОВИЋ ДРАГАН
издавалац сертификата:
Ministarstvo unutrašnjih poslova Republike Srbije
01.07.2024. 15:25:30

Попуњава правно лице - предузетник		
Матични број **08025886**	Шифра делатности **3522**	ПИБ **101099930**
Назив **ЈАВНО ПРЕДУЗЕЋЕ ЕЛГАС СЕНТА**		
Седиште **СЕНТА, Миксат Калмана 37**		

БИЛАНС УСПЕХА

за период од 01.01.2023. до 31.12.2023. године

- у хиљадама динара -

Група рачуна, рачун	ПОЗИЦИЈА	АОП	Напомена број	Износ	
				Текућа година	Претходна година
1	2	3	4	5	6
	А. ПОСЛОВНИ ПРИХОДИ (1002 + 1005 + 1008 + 1009 - 1010 + 1011 + 1012)	1001		293.636	255.241
60	I. ПРИХОДИ ОД ПРОДАЈЕ РОБЕ (1003 + 1004)	1002	23	114.752	
600, 602 и 604	1. Приходи од продаје робе на домаћем тржишту	1003		114.752	
601, 603 и 605	2. Приходи од продаје роба на иностраном тржишту	1004			
61	II. ПРИХОДИ ОД ПРОДАЈЕ ПРОИЗВОДА И УСЛУГА (1006 + 1007)	1005		178.565	246.830
610, 612 и 614	1. Приходи од продаје производа и услуга на домаћем тржишту	1006	23	178.565	246.830
611, 613 и 615	2. Приходи од продаје производа и услуга на иностраном тржишту	1007			
62	III. ПРИХОДИ ОД АКТИВИРАЊА УЧИНАКА И РОБЕ	1008	25	0	7.092
630	IV. ПОВЕЋАЊЕ ВРЕДНОСТИ ЗАЛИХА НЕДОВРШЕНИХ И ГОТОВИХ ПРОИЗВОДА	1009			
631	V. СМАЊЕЊЕ ВРЕДНОСТИ ЗАЛИХА НЕДОВРШЕНИХ И ГОТОВИХ ПРОИЗВОДА	1010			
64 и 65	VI. ОСТАЛИ ПОСЛОВНИ ПРИХОДИ	1011	24	319	1.319
68, осим 683, 685 и 686	VII. ПРИХОДИ ОД УСКЛАЂИВАЊА ВРЕДНОСТИ ИМОВИНЕ (ОСИМ ФИНАНСИЈСКЕ)	1012			
	Б. ПОСЛОВНИ РАСХОДИ (1014 + 1015 + 1016 + 1020 + 1021 + 1022 + 1023 + 1024)	1013		279.827	279.507
50	I. НАБАВНА ВРЕДНОСТ ПРОДАТЕ РОБЕ	1014	26	85.320	87.309
51	II. ТРОШКОВИ МАТЕРИЈАЛА, ГОРИВА И ЕНЕРГИЈЕ	1015	27	120.692	121.434
52	III. ТРОШКОВИ ЗАРАДА, НАКНАДА ЗАРАДА И ОСТАЛИ ЛИЧНИ РАСХОДИ (1017 + 1018 + 1019)	1016	29	48.303	40.920
520	1. Трошкови зарада и накнада зарада	1017	29	26.218	29.103
521	2. Трошкови пореза и доприноса на зараде и накнаде зарада	1018	29	15.464	4.645
52 осим 520 и 521	3. Остали лични расходи и накнаде	1019	29	6.621	7.172
540	IV. ТРОШКОВИ АМОРТИЗАЦИЈЕ	1020	31	3.147	2.276
58, осим 583, 585 и 586	V. РАСХОДИ ОД УСКЛАЂИВАЊА ВРЕДНОСТИ ИМОВИНЕ (ОСИМ ФИНАНСИЈСКЕ)	1021		212	
53	VI. ТРОШКОВИ ПРОИЗВОДНИХ УСЛУГА	1022	30	6.750	11.154
54, осим 540	VII. ТРОШКОВИ РЕЗЕРВИСАЊА	1023			
55	VIII. НЕМАТЕРИЈАЛНИ ТРОШКОВИ	1024	32	15.403	16.414

Група рачуна, рачун	ПОЗИЦИЈА	АОП	Напомена број	Износ	
				Текућа година	Претходна година
1	2	3	4	5	6
	В. ПОСЛОВНИ ДОБИТАК (1001 - 1013) ≥ 0	1025		13.809	
	Г. ПОСЛОВНИ ГУБИТАК (1013 - 1001) ≥ 0	1026			24.266
	Д. ФИНАНСИЈСКИ ПРИХОДИ (1028 + 1029 + 1030 + 1031)	1027	33	4.875	3.555
660 и 661	I. ФИНАНСИЈСКИ ПРИХОДИ ИЗ ОДНОСА СА МАТИЧНИМ, ЗАВИСНИМ И ОСТАЛИМ ПОВЕЗАНИМ ЛИЦИМА	1028			
662	II. ПРИХОДИ ОД КАМАТА	1029	33	4.875	3.555
663 и 664	III. ПОЗИТИВНЕ КУРСНЕ РАЗЛИКЕ И ПОЗИТИВНИ ЕФЕКТИ ВАЛУТНЕ КЛАУЗУЛЕ	1030			
665 и 669	IV. ОСТАЛИ ФИНАНСИЈСКИ ПРИХОДИ	1031			
	Ђ. ФИНАНСИЈСКИ РАСХОДИ (1033 + 1034 + 1035 + 1036)	1032	34	5.561	2.137
560 и 561	I. ФИНАНСИЈСКИ РАСХОДИ ИЗ ОДНОСА СА МАТИЧНИМ, ЗАВИСНИМ И ОСТАЛИМ ПОВЕЗАНИМ ЛИЦИМА	1033			
562	II. РАСХОДИ КАМАТА	1034	34	5.561	2.137
563 и 564	III. НЕГАТИВНЕ КУРСНЕ РАЗЛИКЕ И НЕГАТИВНИ ЕФЕКТИ ВАЛУТНЕ КЛАУЗУЛЕ	1035			
565 и 569	IV. ОСТАЛИ ФИНАНСИЈСКИ РАСХОДИ	1036			
	Е. ДОБИТАК ИЗ ФИНАНСИРАЊА (1027 - 1032) ≥ 0	1037			1.418
	Ж. ГУБИТАК ИЗ ФИНАНСИРАЊА (1032 - 1027) ≥ 0	1038		686	
683, 685 и 686	**З. ПРИХОДИ ОД УСКЛАЂИВАЊА ВРЕДНОСТИ ФИНАНСИЈСКЕ ИМОВИНЕ КОЈА СЕ ИСКАЗУЈЕ ПО ФЕР ВРЕДНОСТИ КРОЗ БИЛАНС УСПЕХА**	1039	35	0	0
583, 585 и 586	**И. РАСХОДИ ОД УСКЛАЂИВАЊА ВРЕДНОСТИ ФИНАНСИЈСКЕ ИМОВИНЕ КОЈА СЕ ИСКАЗУЈЕ ПО ФЕР ВРЕДНОСТИ КРОЗ БИЛАНС УСПЕХА**	1040	36	0	3.318
67	**Ј. ОСТАЛИ ПРИХОДИ**	1041	37	437	963
57	**К. ОСТАЛИ РАСХОДИ**	1042	38	3.163	2.176
	Л. УКУПНИ ПРИХОДИ (1001 + 1027 + 1039 + 1041)	1043		298.948	259.759
	Љ. УКУПНИ РАСХОДИ (1013 + 1032 + 1040 + 1042)	1044		288.551	287.138
	М. ДОБИТАК ИЗ РЕДОВНОГ ПОСЛОВАЊА ПРЕ ОПОРЕЗИВАЊА (1043 - 1044) ≥ 0	1045		10.397	
	Н. ГУБИТАК ИЗ РЕДОВНОГ ПОСЛОВАЊА ПРЕ ОПОРЕЗИВАЊА (1044 - 1043) ≥ 0	1046			27.379
69-59	**Њ. ПОЗИТИВАН НЕТО ЕФЕКАТ НА РЕЗУЛТАТ ПО ОСНОВУ ДОБИТКА ПОСЛОВАЊА КОЈЕ СЕ ОБУСТАВЉА, ПРОМЕНА РАЧУНОВОДСТВЕНИХ ПОЛИТИКА И ИСПРАВКИ ГРЕШАКА ИЗ РАНИЈИХ ПЕРИОДА**	1047		15.541	
59- 69	**О. НЕГАТИВАН НЕТО ЕФЕКАТ НА РЕЗУЛТАТ ПО ОСНОВУ ГУБИТКА ПОСЛОВАЊА КОЈЕ СЕ ОБУСТАВЉА, ПРОМЕНА РАЧУНОВОДСТВЕНИХ ПОЛИТИКА И ИСПРАВКИ ГРЕШАКА ИЗ РАНИЈИХ ПЕРИОДА**	1048			
	П. ДОБИТАК ПРЕ ОПОРЕЗИВАЊА (1045 - 1046 + 1047 - 1048) ≥ 0	1049		25.938	

Група рачуна, рачун	ПОЗИЦИЈА	АОП	Напомена број	Износ	
				Текућа година	Претходна година
1	2	3	4	5	6
	Р. ГУБИТАК ПРЕ ОПОРЕЗИВАЊА (1046 - 1045 + 1048 - 1047) ≥ 0	1050			27.379
	С. ПОРЕЗ НА ДОБИТАК				
721	I. ПОРЕСКИ РАСХОД ПЕРИОДА	1051	39	3.891	
722 дуг. салдо	II. ОДЛОЖЕНИ ПОРЕСКИ РАСХОДИ ПЕРИОДА	1052	39	21	98
722 пот. салдо	III. ОДЛОЖЕНИ ПОРЕСКИ ПРИХОДИ ПЕРИОДА	1053		3.614	
723	**Т. ИСПЛАЋЕНА ЛИЧНА ПРИМАЊА ПОСЛОДАВЦА**	1054			
	Ћ. НЕТО ДОБИТАК (1049 - 1050 -1051 - 1052 + 1053 - 1054) ≥ 0	1055		25.640	
	У. НЕТО ГУБИТАК (1050 - 1049 + 1051 + 1052 - 1053 + 1054) ≥ 0	1056			27.477
	I. НЕТО ДОБИТАК КОЈИ ПРИПАДА УЧЕШЋИМА БЕЗ ПРАВА КОНТРОЛЕ	1057			
	II. НЕТО ДОБИТАК КОЈИ ПРИПАДА МАТИЧНОМ ПРАВНОМ ЛИЦУ	1058			
	III. НЕТО ГУБИТАК КОЈИ ПРИПАДА УЧЕШЋИМА БЕЗ ПРАВА КОНТРОЛЕ	1059			
	IV. НЕТО ГУБИТАК КОЈИ ПРИПАДА МАТИЧНОМ ПРАВНОМ ЛИЦУ	1060			
	V. ЗАРАДА ПО АКЦИЈИ				
	1. Основна зарада по акцији	1061			
	2. Умањена (разводњена) зарада по акцији	1062			

У _____

дана _____20_____године

Законски заступник

_____

Образац прописан Правилником о садржини и форми образаца финансијских извештаја и садржини и форми обрасца Статистичког извештаја за привредна друштва, задруге и предузетнике („Службени гласник РС" бр. 89/2020).

Дигитално потписано
СТЈЕПАНОВИЋ ДРАГАН
издавалац сертификата:
Ministarstvo unutrašnjih poslova Republike Srbije
01.07.2024. 15:28:09

ЈП ЕЛГАС СЕНТА

НАПОМЕНЕ УЗ ФИНАНСИЈСКЕ ИЗВЕШТАЈЕ

ЗА 2023. ГОДИНУ

ЈП ЕЛГАС СЕНТА

НАПОМЕНЕ УЗ ФИНАНСИЈСКЕ ИЗВЕШТАЈЕ ЗА 2023.ГОДИНУ

1. ОПШТЕ ИНФОРМАЦИЈЕ О ПРЕДУЗЕЋУ

ЈАВНО ПРЕДУЗЕЋЕ ЕЛГАС СЕНТА (у даљем тексту: Предузеће) је основано 30.12.1992. године на основу Одлуке 352-223/92-VIII као јавно предузеће. Оснивач Предузећа је Општина Сента са 100% учешћем у капиталу.

Основна делатност је дистрибуција гаса (шифра делатности 3522), а Предузеће је регистровано и за занатске завршне радове у грађевинарству, дистрибуција, производња топлотне енергије.

Матични број Предузећа је 08025886, а Порески идентификациони број 101099930.
Седиште Предузећа је у Сенти, улица Миксат Калмана 37.
Предузеће нема пословне јединице и представништва у земљи и иностранству.
Предузеће је на дан 31. децембра 2022. године имало 33 запослено лице, а 31. децембра 2023. године 34 запослена лица.

Предузеће је на основу законом утврђених критеријума за разврставање, разврстано у мало правно лице.
Појединачни финансијски извештаји Предузећа одобрени су од стране Надзорног одбора.

1.2. Начин финансирања Предузећа

Предузеће се финансира из сопствених средстава која су остварена на тржишту, у тржишним условима изузевши енергетски сектор, који је контролисан са стране АЕРС, као и одлукама Министарства енергетике РС, односно одобрењем од стране Скупштине Општине Сента. Објективно проузроковани губици се финансирају из субвенције.

1.3. Сегменти пословања

Пословање предузећа обавља се у оквиру следећих сегмената пословања:

- 20 - Дистрибуција природног гаса
- 30 – Јавно снабдевање природног гаса
- 40 – Грађевинско-занатске делатности
- 50 – Заједнички послови
- 60 – Дистрибуција топлотне енергије
- 70 – Производња топлотне енергије

Информације о пословном резултату Предузећа за 2023. годину:

ЈП ЕЛГАС СЕНТА

НАПОМЕНЕ УЗ ФИНАНСИЈСКЕ ИЗВЕШТАЈЕ ЗА 2023.ГОДИНУ

БИЛАНС УСПЕХА (у хиљадама РСД)

ПОСЛОВНИ ПРИХОДИ		**293.636**
Приходи од продаје робе на домаћем тржишту		114.752
Приходи од продаје производа и услуга на домаћем тржишту		178.565
Приходи од закупа		319
ПОСЛОВНИ РАСХОДИ		**279.827**
Набавна вредност природног гаса		85.320
Трошкови материјала		11.928
Трошкови горива и енергије		108.764
Трошкови зарада, накнада зарада и остали лични расходи		48.303
Трошкови производних услуга		6.750
Трошкови амортизације		3.147
Трошкови непроизводних услуга		15.403
ПОСЛОВНИ ДОБИТАК		**13.809**
Финансијски приходи		4.875
Финансијски расходи		5.561
ГУБИТАК ИЗ ФИНАНСИРАЊА		**686**
Остали приходи		437
Остали расходи		3.163
УКУПНИ ПРИХОДИ	**298.948**	
УКУПНИ РАСХОДИ	**288.551**	
ДОБИТАК ИЗ РЕДОВНОГ ПОСЛОВАЊА (пре опорезивања)	**10.397**	

2

1.4. Кључеви за расподелу заједничких средстава, прихода и расхода

Приликом расподеле заједничких средстава, прихода и расхода на сегменте пословања примењују се следећи кључеви:
- За расподелу готовинских еквивалената и готовине, као и за трошкове платног промета користе се пословни приходи;
- За расподелу пореза на додату вредност користе се ПДВ пријаве;
- За све остале групе конта користи се број лоцираних радника по делатностима.

Принципи утврђивања кључева за расподелу заједничких трошкова и прихода су усаглашени 2007. године, са Агенцијом за енергетику Републике Србије, приликом прве примене Методологије за одређивање цена природног гаса. Од тада Предузеће конзистентно примењује договорене принципе одређивања кључева за расподелу.

2. ОСНОВЕ ЗА САСТАВЉАЊЕ И ПРЕЗЕНТАЦИЈУ ФИНАНСИЈСКИХ ИЗВЕШТАЈА И РАЧУНОВОДСТВЕНИ МЕТОД

2.1. Основе за састављање и презентацију финансијских извештаја

Приложени финансијски извештаји Предузеће за 2023. годину су састављени у складу са важећим рачуноводственим прописима у Републици Србији заснованим на Закону о рачуноводству ("Сл. гласник РС", бр. 62/2013, 30/2018 , 73/2019 и 44/2021).

Финансијски извештаји припремљени су у складу са:
- Законом о рачуноводству (Службени гласник Републике Србије бр. 62/2013, 30/2018 , 73/2019 и 44/2021),
- Међународним стандардима финансијског извештавања за мала и средња правна лица (Службени гласник Републике Србије број 83/18, 123/20),
- Правилником о Контном оквиру и садржини рачуна у Контном оквиру за привредна друштва, задруге и предузетнике (Службени гласник Републике Србије број 95/14, 89/2020),
- Правилник о садржини и форми образаца финансијских извештаја за привредна друштва, задруге, друга правна лица и предузетнике (Службени гласник Републике Србије број 95/14 , 144/14 и 89/2020).

Законом о рачуноводству прописано је да за признавање, вредновање, презентацију и обелодањивање позиција у финансијским извештајима, мала и средња правна лица примењују Међународни стандард финансијског извештавања за мала и средња правна лица (МСФИ за МСП). МСФИ за МСП усвојио је Одбор за међународне рачуноводствене стандарде (ИАСБ) у јулу 2009. године. ИАСБ је у јуну 2015. године усвојио велики број амандмана на МСФИ за МСП, чије се измене примењују од 1. јануара 2017. године. Решењем Министарства финансија број 404-00-3683/2018-16 од 16. октобра 2018. године утврђује се превод Међународног стандарда финансијског извештавања за мала и средња правна лица (МСФИ за МСП), који је одобрен и издат од стране Одбора за међународне рачуноводствене стандарде у јулу 2009. године, са изменама и допунама из маја 2015. године. Приликом састављања финансијских извештаја на дан 31. децембар 2022. године Предузеће је применило измењене МСФИ за МСП из 2015, 2019 и 2020.године(Сл.гласник РС бр.123/2020, 125/2020).

Финансијски извештаји за 2023. годину сачињени су уз примену измењеног МСФИ за МСП из 2015.,2019. и 2020. године. Приложени финансијски извештаји су усаглашени са свим захтевима МСФИ за МСП.

Предузеће је у састављању приложених финансијских извештаја применило рачуноводствене политике обелодањене у даљем тексту Напомене 2 и 3, које су

засноване на важећим рачуноводственим и пореским прописима Републике Србије. Ове политике су конзистентно примењене на све приказане године, осим ако није другачије назначено.

Друштво није имало рекласификације по основу прве примене МСФИ за МСП.

2.2. Упоредни подаци

Упоредне податке представљају финансијски извештаји Предузећа на дан и за годину која се завршила на дан 31. децембра 2022. године, који су били предмет независне ревизије и приказани су у Извештају независног ревизора од 30. јуна 2023. године.

2.3. Примена претпоставке сталности пословања и накнадни догађаји након датума биланса стања

Финансијски извештаји Друштва за годину завршену на дан 31. децембра 2023. године су састављени по начелу сталности пословања.

Због насталих околности у вези са недавно завршеном пандемијом КОВИД 19 у свету и у Републици Србији, као и његов утицај на могућност наставка пословања Предузећа, као и због економске кризе настале као резултат светске економске кризе услед познатих ратних дешавања у свету, руководство је припремило планове везане за наставак пословања, због чега је негативан утицај наведене ситуације битан и утицајан у односу на будући промет и приходе Предузећа. У складу са наведеним руководство је извршило квалитативну и квантитативну процену утицаја новонастале ситуације на пословне активности и финансијску позицију Предузећа, његову ликвидност, учешће на тржишту и друге економске аспекте пословања. На основу извршених анализа до дана издавања финансијских извештаја, као и њихов потенцијални утицај у будућем периоду, руководство Предузећа сматра да ће на жалост доћи до значајних утицаја на пословање, и ако сталност пословања Предузећа није угрожена.
Предузеће је у претходним периодима остварило узастопне пословне и нето губитке, док за 2022.годину, пословни губитак износи РСД 27.379 хиљада, нето губитак износи РСД 27.477 хиљада, а за 2023.годину остварен добитак из редовног пословања РСД 10.397 хиљада, услед промене рачуноводствене политике и исправке грешке из ранијих периода остварен је позитиван нето ефекат РСД 15.541 хиљада, добитак пре опорезивања РСД 25.938 хиљада умањен за порески расход период РСД 3.891 хиљада одложени порески расход периода од РСД 21 хиљада, а увећан за одложени порески приход периода настао применом МРС 12 Одељак 29 (различито обрачунате амортизације по рачуноводственим и пореским прописима– привремене пореске разлике) у износу од РСД 3.614 хиљада из чега је оставрен нето добитак РСД 25.640 хиљада. Укупна краткорочна резервисања и обавезе на дан 31. децембар 2023. године веће су од обртне имовине за износ од РСД 80.710 хиљада. У циљу превазилажења текућих ефеката економске и финансијске кризе, оснивачу Предузећа, Општини Сента, упућен је захтев да се изјасни о пружању потребне помоћи како би Предузеће редовно измиривало своје обавезе и очекује се да ће оснивач дати неопходну гаранцију да ће уколико Предузеће буде дошло у ситуацију да не може измиривати обавезе Општина Сента као оснивач Предузећа преузети одређене кораке успешне реализације насталог проблема. На основу напред наведеног, финансијски извештаји су састављени у складу са начелом сталности пословања (“going concern” принципом), који подразумева да ће Предузеће наставити да послује у догледној будућности.

НАПОМЕНЕ УЗ ФИНАНСИЈСКЕ ИЗВЕШТАЈЕ ЗА 2023.ГОДИНУ

2.4. Званична валута извештавања

Финансијски извештаји Предузећа исказани су у хиљадама динара (РСД). Динар представља званичну извештајну валуту у Републици Србији и функционалну валуту Предузећа. Осим ако није другачије назначено, сви износи су наведени у динарима и заокружени у хиљадама.

Пословне промене у страној валути су прерачунате у динаре по средњем курсу валуте утврђеном на међубанкарском тржишту девиза, који је важио на дан пословне промене. Монетарне позиције исказане у страној валути на дан биланса стања, прерачунате су у динаре према средњем курсу утврђеном на међубанкарском тржишту девиза, који је важио на дан биланса.

Позитивне и негативне курсне разлике настале по основу извршених плаћања и наплата у страним средствима плаћања у току године на дан биланса исказане су у билансу успеха Предузећа, као приходи/расходи по основу курсних разлика у оквиру позиције финансијских прихода/расхода.

Потраживања у која је уграђена валутна клаузула прерачуната су у динаре по средњем курсу валуте који је важио на дан биланса. Позитивни и негативни ефекти настали по овом основу исказани су у билансу успеха Предузећа, као приходи/расходи по основу ефеката уговорене заштите од ризика у оквиру категорије осталих прихода/расхода.

3. ПРЕГЛЕД ЗНАЧАЈНИХ РАЧУНОВОДСТВЕНИХ ПОЛИТИКА

Основне рачуноводствене политике примењене за састављање ових финансијских извештаја наведене су у даљем тексту. Ове политике су конзистентно примењене у упоредним финансијским извештајима.

3.1. Некретнине, постројења и опрема

Некретнине, постројења и опрема су материјална средства:

- која се држе за коришћење у производњи производа или испоруци добара или услуга, за изнајмљивање другима или за административне сврхе; и
- за које се очекује да ће се користити дуже од једног обрачунског периода.

Ставке некретнина, постројења и опреме, које испуњавају услове да буду признате као средство, одмеравају се приликом почетног признавања по својој набавној вредности, односно цени коштања, а у 2023.години је извршена процена од стране руководства и промена века трајања основних средстава на основу које је извршен обрачун амортизације у складу са новим стопама амортизације и исправке вредности и потребна књижења према одредбама МРС 16,примењени метод обрачуна амортизације треба преиспитати на крају сваке пословне године због динамике трошења основног средства. Такву промену треба третирати као промену рачуноводствене промене у складу са МРС 8,а то значи да се променом метода амортизације (корисног века трајања) мења обрачуната амортизација за текући и будуће периоде, тј.да се не коригују обрачунати износи амортизације из ранијих периода, па нема исправки ранијих резултата (то важи и за обвезнике примене МСФИ за МСП.

Предузеће у својим књигама води гасовод у укупној дужини од 62.350 м. који је делимично уцртан и у Катастар подземних водовода.

За вршење делатности производње топлотне енергије склопљен Уговор о привременој употреби објекта – Топлане под бројем 41/2019, а за делатност дистрибуције топлотне енергије склопљен је Анекс I. Уговора о давању дистрибутивне мреже топловода за вршење делатности дистрибуције топлотне енергије бр.13/2019 са Општином Сента. Укупна дужина топловодне мреже је 30.500 м.

Набавну вредност некретнина, постројења и опреме чине:

- куповна цена, укључујући накнаде за правне и посредничке услуге, увозне таксе и порезе који се не могу рефундирати, након одузимања трговачких попуста и рабата;
- сви трошкови који се могу директно приписати довођењу средства на локацију и у стање које је неопходно да би средство могло функционисати, на начин на који то очекује руководство (трошкови припреме локације, почетне испоруке и манипулисања, инсталације и састављања, као и тестирања функционалности);
- иницијалну процену трошкова демонтаже, уклањања средства и обнове подручја на којем је средство лоцирано.

Добици или губици који се јављају приликом продаје или расходовања некретнина и опреме, признају се у корист или на терет извештаја о укупном резултату, у оквиру осталих пословних прихода или осталих пословних расхода.
Након почетног признавања, некретнине, постројења и опрема се исказују по набавној вредности умањеној за акумулирану исправку вредности и евентуалне акумулиране губитке за умањење вредности.
Накнадни издатак који се односи на некретнину, постројење и опрему након његове набавке или завршетка, увећава вредност средства ако испуњава услове да се призна као стално средство. Накнадни издатак који не задовољава претходне услове исказује се као трошак пословања у периоду у којем је настао.

Трошкови свакодневног сервисирања и одржавања некретнина, постројења и опреме признају се као расход периода када су ти трошкови настали. Изузетно, важнији резервни делови и помоћна опрема сматрају се некретнинама, постројењима и опремом и могу се капитализати:

- када Предузеће очекује да ће их користити дуже од једног обрачунског периода,
- ако се ти резервни делови и опрема за сервисирање могу користити само у вези са ставком некретнина, постројења и опреме која је већ призната у књигама и
- ако имају значајну вредност.

Отписивање некретнина, постројења и опреме врши се применом пропорционалне методе којом се вредност средстава у потпуности отписује током процењеног века употребе.

Отписивање се врши по стопама које су засноване на преосталом корисном веку употребе средстава, процењеном од стране руководства Предузећа. Стопе амортизације за групе некретнина, постројења и опреме су:

Опис	Стопа амортизације
НЕКРЕТНИНЕ	
Грађевински објекти	2,5%
ОПРЕМА	
Производна опрема	10%
Транспортна средства	10-15%
Рачунарска опрема	30%
Намештај	15%
Остала опрема	10-15%

Обрачун амортизације некретнина, постројења и опреме почиње од 1. наредног месеца када се ова средства ставе у употребу.

Земљиште, дела ликовне, вајарске, филмске и друге уметности, музејске вредности, књиге у библиотекама и некретнине, постројења и опрема у припреми, не подлежу обрачуну амортизације.

3.2. Залихе материјала, робе и ситног инвентара

Залихе материјала и робе мере се по набавној вредности или по нето продајној вредности, ако је нижа. Набавну вредност чини фактурна цена добављача, увозне дажбине и други порези (осим оних које Предузеће може накнадно да поврати од пореских власти као што је ПДВ који се може одбити као претходни порез), трошкови превоза, манипулативни трошкови и други трошкови који се могу директно приписати стицању залиха материјала и робе. Попусти, рабати и друге сличне ставке одузимају се при утврђивању трошкова набавке робе.

Нето продајна вредност представља процењену продајну вредност умањену за процењене трошкове продаје. Процењени трошкови продаје залиха, за потребе свођења ових залиха на нето продајну вредност, утврђују се на бази искуственог вишегодишњег учешћа ових трошкова у приходима од продаје робе. Утврђивање нето продајне вредности врши се за сваку ставку залиха материјала и робе посебно.

Залихе робе у малопродаји исказују се по продајној цени у току године. На крају обрачунског периода врши се свођење вредности залиха на набавну вредност путем алокације реализоване разлике у цени и пореза на додату вредност, обрачунатих на просечној основи, на вредност залиха у стању на крају обрачунског периода и набавну вредност продате робе.

Обрачун излаза (продаје) залиха материјала и робе, врши се по методи пондерисане просечне цене. Утврђивање пондерисане просечне цене робе врши се после сваког улаза залиха.

Вредност залиха може постати ненадокнадива ако су те залихе оштећене, ако су постале делимично или у потпуности застареле или ако су им продајне цене опале. Материјал и други облици залиха који се троше у циљу производње, не своде се испод набавне цене ако се очекује да ће производи у циљу чије производње се они троше бити продати по цени која ће бити једнака или већа у односу на њихову набавну вредност. У супротном, вредност таквих залиха се своди на њихову нето оствариву вредност која представља трошак замене материјала.Комисија је на дан 31.12.2023.године утврдила вредност залиха која се налази на стању залиха али немају више употребну вредност и у складу са МРС 2 и Одељком 13.МСФИ за МСП извршено је свођење залиха на нето продајну вредност јер се тај метод употребљава најчешће у случају смањења употребних својстава залиха, као што су оштећење, застарелост и сл. Или смањење тржишних цена (у овом конкретном случају у питању је застарелост залиха), на основу чега је извршена и исправка вредности залиха К.1019-потражује и К.5840-дугује (расход од усклађивања вредности залиха).

Ситан инвентар има користан век трајања мањи од годину дана. Залихе ситног инвентара које се набављају од добављача мере се по набавној вредности или по нето продајној вредности, ако је нижа. Набавну вредност или цену коштања залиха чине сви трошкови набавке и други трошкови настали довођењем залиха на њихово садашње место и стање.

Стављањем у употребу ситног инвентара отписује се 100% његове вредности.

3.3. Финансијски инструменти

НАПОМЕНЕ УЗ ФИНАНСИЈСКЕ ИЗВЕШТАЈЕ ЗА 2023.ГОДИНУ

Финансијски инструмент је уговор на основу кога настаје финансијско средство једног предузећа/друштва и финансијска обавеза или инструмент капитала другог предузећа/друштва. Предузеће је одабрало примену Одељка 11 - Финансијски инструменти уместо алтернативне могућности примене Међународног рачуноводственог стандарда - МРС 39 Финансијски инструменти: признавање и одмеравање ("Сл. гласник РС", бр. 35/2014) у вредновању својих финансијских инструмената.

Финансијска средства

Предузеће признаје финансијска средства у свом билансу стања само онда када оно постане једна од уговорних страна у финансијском инструменту. Финансијска средства престају да се признају када је дошло до истека уговорног права или преноса права на приливе готовине по основу тог средства, и када је Предузеће извршило пренос свих ризика и користи који проистичу из власништва над финансијским средством.

Финансијска средства се иницијално признају по цени трансакције увећаној и за директно приписиве трансакционе трошкове (осим у случају када се ради о финансијским средствима која се вреднују по фер вредности чији се ефекти промена у фер вредностима исказују у билансу успеха, када се трансакциони трошкови третирају као расходи периода). Финансијска средства Предузећа укључују: готовину, краткорочне депозите, потраживања од купаца и остала потраживања из пословања.

Накнадно одмеравање финансијских средстава зависи од њихове класификације. Финансијска средства се класификују у следеће категорије:

- финансијска средства која се вреднују по фер вредности чији се ефекти промена у фер вредностима исказују у билансу успеха,
- зајмови и потраживања, и средства која се држе до рока доспећа,
- готовина и готовински еквиваленти.

Класификација зависи од сврхе за коју су финансијска средства прибављена. Руководство врши класификацију својих финансијских пласмана у моменту иницијалног признавања.

а) Потраживања

У билансу стања Предузећа ова категорија финансијских средстава обухвата:

а.1.) Потраживања од купаца и друга потраживања из пословања.

Потраживања од купаца се признају по недисконтованом износу готовинског потраживања, односно по фактурној вредности умањеној за исправку вредности обезвређених потраживања. Дужнички инструменти (потраживања по основу меница и зајмова) класификовани као краткорочна средства треба да се одмеравају по недисконтованом износу готовине или друге накнаде за коју се очекује да буде плаћена или примљена умањено за евентуално обезвређење.

Исправка вредности потраживања се утврђује када постоји објективан доказ да Предузеће неће бити у стању да наплати све износе које потражује на основу првобитних услова потраживања. Индикаторима да је вредност потраживања умањена се сматрају значајне финансијске потешкоће купца, вероватноћа да ће купац бити ликвидиран или финансијски реорганизован, пропуст или кашњење у извршењу плаћања више од 60 дана од датума доспећа. Процена исправке вредности потраживања врши се на основу старосне анализе и историјског искуства, и када наплата целог или дела потраживања више није вероватна.

б) Готовина и готовински еквиваленти

Под готовином и готовинским еквивалентима се у билансу стања Предузећа подразумевају:

- готовина у благајни,
- средства по виђењу која се држе на рачунима банака,
- орочена средства на рачунима банака до 90 дана,
- остала новчана средства.

Новчана средства се вреднују по њиховој номиналној вредности. Уколико је реч о новчаним средствима у страној валути она се вреднују по званичном средњем курсу валуте објављеном од стране Народне банке Србије.

Финансијске обавезе

Предузеће признаје финансијске обавезе у свом билансу стања само онда када оно постане једна од уговорних страна у финансијском инструменту. Финансијска обавеза престаје да се признаје када Предузеће испуни обавезу или када је обавеза плаћања предвиђена уговором укинута или истекла.

Финансијске обавезе се иницијално признају по фер вредности, увећаној за директно приписиве трошкове трансакција. Изузетно од општег правила почетног признавања финансијских обавеза, краткорочне бескаматне обавезе код којих је ефекат дисконтовања нематеријалан, иницијално се признају по оригиналној фактурној вредности.

Финансијске обавезе Предузећа укључују обавезе према добављачима и остале обавезе из пословања као и примљене кредите од банака.
Обавезе према добављачима и остале краткорочне обавезе из пословања накнадно се вреднују по номиналној (фактурној) вредности.

Дужнички инструменти (обавезе по основу меница и зајмова) класификовани као краткорочне обавезе треба да се одмеравају по недисконтованом износу готовине или друге накнаде за коју се очекује да буде плаћена или примљена умањено за евентуално обезвређење.

Примљени кредити од банака се првобитно признају у износима примљених средстава, а након тога се исказују по амортизованој вредности уз примену уговорене каматне стопе.

Обавеза је текућа уколико се очекује да буде измирена у редовном току пословног циклуса Предузећа, односно у периоду до 12 месеци након датума извештавања. Све остале обавезе се класификују као дугорочне.

3.4. Међусобно пребијање финансијских инструмената

Финансијска средства и финансијске обавезе се пребијају, само ако то дозвољава појединачни одељак МСФИ за МСП. Одмеравање имовине у нето износу односно умањено за исправку вредности - на пример, исправка вредности због застарелости залиха и исправка вредности за ненаплатива потраживања се не сматра пребијањем.

Ако уобичајене пословне активности Предузећа не обухватају куповину и продају сталне имовине, укључујући инвестиције и пословну активу, онда Предузеће признаје добитке и губитке након отуђења такве имовине одузимањем књиговодствене вредности имовине и са њом повезаних трошкова продаје од прихода од отуђења.

3.5. Умањење вредности финансијских инструмената одмерених по набавној или амортизованој вредности

На крају сваког извештајног периода, Предузеће треба да оцени да ли постоји неки објективан доказ о умањењу вредности финансијског средства које се одмерава по набавној или амортизованој вредности у складу са Одељком 27 МСФИ за МСП. Ако постоји објективни доказ о умањењу, Предузеће треба одмах да призна губитак због умањења вредности у добитак или губитак.

Објективни доказ да је дошло до умањења вредности финансијског средства или групе финансијских средстава обухвата уочљиве податке које власник средства може да примети о настанку губитка:

- значајна финансијска тешкоћа емитента или дужника;
- кршење уговора, као што је неиспуњење обавезе или кашњење отплате камате или главнице;
- поверилац, из економских или правних разлога повезаних са финансијским потешкоћама дужника, даје дужнику одређени уступак који поверилац иначе не би разматрао;
- висока вероватноћа банкрота или друге финансијске реорганизације дужника.

3.6. Потенцијалне обавезе и потенцијална средства

Потенцијална обавеза је могућа али неизвесна обавеза, или садашња обавеза која није призната зато што не задовољава услов да буде призната као обавеза. Потенцијалне обавезе се не признају у финансијским извештајима. Потенцијалне обавезе се обелодањују у напоменама уз финансијске извештаје, осим ако је вероватноћа одлива ресурса који садрже економске користи веома мала. У оквиру потенцијалних обавеза Предузеће обелодањује потенцијалне обавезе по основу судских спорова, датих јемстава, гаранција итд.

Предузеће не признаје потенцијална средства у финансијским извештајима. Потенцијална средства се обелодањују у напоменама уз финансијске извештаје, уколико је прилив економских користи вероватан.

3.7. Примања запослених

(а) Доприноси за обавезно социјално осигурање

У складу са прописима који се примењују у Републици Србији, Предузеће је у обавези да плаћа доприносе државним фондовима којима се обезбеђује социјална сигурност запослених. Ове обавезе укључују доприносе на терет запослених и на терет послодавца у износима обрачунатим по стопама прописаним релевантним законским прописима. Предузеће је такође, обавезно да од бруто зарада запослених обустави доприносе и да их, у име запослених, уплати тим фондовима. Када су доприноси једном уплаћени, Предузеће нема никаквих даљих обавеза у погледу плаћања. Доприноси на терет послодавца и на терет запосленог се књиже на терет расхода периода на који се односе.

(б) Отпремнине и јубиларне награде

Предузеће обезбеђује отпремнине приликом одласка у пензију у складу са Законом о раду. Обавезе по основу отпремнина приликом одласка у пензију и по основу јубиларних награда се процењују на годишњем нивоу од стране независних, квалификованих, актуара. Резервисања по основу ових накнада и са њима повезани трошкови се признају у износу садашње вредности очекиваних будућих готовинских

токова. Актуарски добици и губици и трошкови претходно извршених услуга признају се у билансу успеха када настану.

(ц) Учешће у добити и бонуси

Предузеће признаје обавезу и трошак за бонусе и учешће у добити запослених.

3.8. Текући порез

Порез на добитак обрачунава се применом стопе од 15% на пореску основицу исказану у пореском билансу. Порески прописи у Републици Србији не дозвољавају да се порески губици из текућег периода искористе као основа за повраћај пореза плаћеног у одређеном претходном периоду. Губици из текућег периода могу се пренети на рачун добити утврђене у годишњем пореском билансу из будућих обрачунских периода, али не дуже од пет година. Обрачунати текући порез се признаје као обавеза и расход у обрачунском периоду на који се исти односи.

3.9. Одложени порези

Одложени порез на добитак се обрачунава за све привремене разлике између пореске основе имовине и обавеза и њихове књиговодствене вредности. Важеће пореске стопе на дан извештавања или пореске стопе које су након тог дана ступиле на снагу, користе се за обрачун износа одложеног пореза.

Одложене пореске обавезе признају се за све опорезиве привремене разлике. Одложена пореска средства признају се за одбитне привремене разлике и за ефекте пренетог губитка и неискоришћених пореских кредита из претходних периода до нивоа до којег је вероватно да ће постојати будући опорезиви добици на терет којих се одложена пореска средства могу искористити.

Одложени порези признају се као расходи и приходи и укључени су у нето (губитак)/добитак извештајног периода.

3.10. Дивиденде

Дивиденде власницима евидентирају се као обавеза и умањују капитал у периоду у којем је донета одлука о њиховој исплати. Дивиденде одобрене за период након датума извештавања се обелодањују у напомени о догађајима након датума извештајног периода.

3.11. Државна давања

Државно давање је помоћ државе у облику преноса ресурса Предузећу по основу испуњених извесних услова у прошлости или будућности који се односе на пословне активности Предузећа. Предузеће признаје државна давања на следећи начин:

- давања која не намећу Предузећу услове у вези са одређеним будућим резултатима се признају као приход приликом признавања потраживања по основу давања;
- давања која намећу Предузећу услове у вези са одређеним будућим резултатима се признају као приход само када се испуне услови у вези са резултатима. До признавања услова таква давања се признају као одложени приход;
- давања добијена пре испуњавања критеријума признавања се признају као обавеза.

Предузеће одмерава давања по фер вредности добијеног или потраживаног средства.

3.12. Приходи

Предузеће признаје приход када се износ прихода може поуздано измерити и када је вероватно да ће у будућности Предузеће имати прилив економских користи. Приход се признаје у висини фер вредности примљеног износа или потраживања по основу продаје роба и услуга у току нормалног пословања Предузећа. Приход се исказује без ПДВ-а, повраћаја робе, рабата и попуста.

(а) Приход од продаје робе

Приходи од продаје робе се признају: када су суштински сви ризици и користи од власништва над робом прешли на купца, Предузеће не задржава учешће у управљању продатом робом у мери која се обично повезује са власништвом, нити задржава ефективну контролу над продатом робом, износ прихода се може поуздано измерити, вероватан је прилив економске користи повезане са том трансакцијом у ентитет и трошкови који су настали или трошкови који ће настати у датој трансакцији могу се поуздано измерити.

(б) Приход од продаје услуга

Када се резултат неке трансакције која укључује пружање услуга може поуздано измерити, приход повезан са том трансакцијом се признаје према степену довршености те трансакције на крају извештајног периода (метод процента довршености).

Исход трансакције се може поуздано проценити када су задовољени сви од следећих услова:

- износ прихода се може поуздано измерити;
- вероватно је да ће се економске користи повезане са том трансакцијом улити у Предузеће;
- степен довршености трансакције на крају извештајног периода се може поуздано одмерити;
- трошкови настали поводом те трансакције и трошкови завршавања трансакције се могу поуздано измерити.

(ц) Финансијски приходи

Финансијски приходи обухватају приходе од камата, курсних разлика и остале финансијске приходе, остварене из односа са матичним, зависним и осталим повезаним правним лицима.
Приходи од камата се, у складу са начелом узрочности, признају у билансу успеха периода на који се односе. Приход од камата потиче од камата на депонована средства код банака, као и на затезне камате које се обрачунавају купцима који касне у извршавању својих обавеза, у складу са уговорним одредбама.

(д) Приход од закупнина

Приход од закупнина потиче од давања инвестиционих некретнина у оперативни закуп и обрачунава се на пропорционалној основи током периода трајања закупа.

3.13. Расходи

Расходи се признају у билансу успеха по начелу узрочности прихода и расхода, односно на обрачунској основи и утврђују се за период када су настали.

(а) Пословни расходи

Пословни расходи обухватају трошкове условљене стварањем прихода од продаје и укључују набавну вредност продате робе, трошкове материјала, горива и енергије, бруто зараде, трошкове амортизације и услуге пружене од стране трећих лица. Пословни расходи обухватају и опште трошкове као што су трошкови закупа, маркетинга, осигурања, платног промета, пореза и остали трошкови настали у текућем обрачунском периоду.

(б) Финансијски расходи

Финансијски расходи обухватају расходе по основу камата и курсних разлика и остале финансијске расходе, који се евидентирају у билансу успеха периода на који се односе, а у складу са начелом узрочности. Сви трошкови позајмљивања се евидентирају као расходи периода.

3.14. Приходи и расходи по основу уговора о изградњи

Приходи и расходи по основу уговора о изградњи рачуноводствено се обухватају коришћењем методе степена довршености или методе степена извршења посла. Степен извршења уговора о изградњи се утврђује методом: преглед обављеног посла.

Примери трошкова по основу уговора о изградњи који се морају искључити приликом обрачуна степена довршености уговора о изградњи су:

- трошкови који се односе на будућу активност из уговора, као што су трошкови материјала испоручених на градилиште или одвојени за коришћење по уговору, али који још нису монтирани, употребљени или примењени у оквиру извршавања уговора, осим ако ти материјали нису произведени специјално за тај уговор; и
- авансна плаћања подизвођачима за послове које требају да изврше према подуговору.

У случају када се исход уговора о изградњи не може поуздано проценити:

- приход се признаје само за оне настале трошкове по основу уговора за које је вероватно да ће се надокнадити; и
- трошкови по основу уговора се признају као расход у периоду у ком су настали.

Трошкови по основу уговора за које није вероватно да ће бити надокнађени, признају се одмах као расход.

4. НАКНАДНО УСТАНОВЉЕНЕ ГРЕШКЕ

Исправка накнадно установљених материјално значајних грешака у износу већем од 3% пословних прихода из претходне године врши се преко рачуна нераспоређене добити из ранијих година, односно нераспоређеног губитка ранијих година на начин утврђен Одељком 10 Рачуноводствене политике, процене и грешке.
Накнадно установљене грешке које нису материјално значајне, тј. у износу су који је мањи или једнак 3% пословних прихода из претходне године, исправљају се на терет расхода, односно у корист прихода периода у коме су идентификоване.
Грешке које нису материјално значајне Предузеће признаје на терет/корист Биланса успеха.

5. КЉУЧНЕ РАЧУНОВОДСТВЕНЕ ПРОЦЕНЕ И ПРОСУЂИВАЊА

Рачуноводствене процене и просуђивања се континуирано вреднују и заснивају се на историјском искуству и другим факторима, укључујући очекивања будућих догађаја за које се верује да ће у датим околностима бити разумна.

5.1. Кључне рачуноводствене процене и претпоставке

Предузеће прави процене и претпоставке које се односе на будућност. Резултирајуће рачуноводствене процене ће, по дефиницији, ретко бити једнаке оствареним резултатима. Руководство користи следећу процену приликом састављања финансијских извештаја:

Одложена пореска средства

Одложена пореска средства признају се на све неискоришћене пореске кредите до мере до које је извесно да је ниво очекиваних будућих опорезивих добитака довољан да се неискоришћени порески кредити могу искористити.

Значајна процена од стране руководства Предузећа је неопходна да би се утврдио износ одложених пореских средстава која се могу признати, на основу периода настанка и висине будућих опорезивих добитака и стратегије планирања пореске политике.

6. НЕКРЕТНИНЕ, ПОСТРОЈЕЊА И ОПРЕМА

	Земљиште	Грађевински објекти	Постројења и опрема	Укупно
НАБАВНА ВРЕДНОСТ				
Стање на дан 31. децембра 2022. године	160	112900	5708	118768
Набавке	-	4033	14493	18526
Расходовано у току године	-	-		-
Стање на дан 31. децембра 2023. године	**160**	**116933**	**20201**	**137294**
ИСПРАВКА ВРЕДНОСТИ				
Стање на дан 31. децембра 2022. године	-	59551	4543	64094
Амортизација 2023	-	2096	1078	3174
Расходовано	-	-	-	-
Стање на дан 31. децембра 2023. године	**-**	**61647**	**5621**	**67268**
НЕОТПИСАНА ВРЕДНОСТ:				
31. децембра 2023. године	**160**	**55286**	**14580**	**70026**

7. ДУГОРОЧНИ ФИНАНСИЈСКИ ПЛАСМАНИ

Дугорочни финансијски пласмани на дан 31. децембар 2023. године износе РСД 3 хиљаде (на дан 31. децембар 2022. године РСД 28 хиљада) и односе се на учешће у капиталу Војвођанске банке а.д. Нови Сад у износу од РСД 3 хиљаде.

8. ОДЛОЖЕНА ПОРЕСКА СРЕДСТВА

Одложена пореска средства на дан 31. децембар 2023. године износе РСД 3.614 хиљада (на дан 31. децембар 2022. године износе РСД 1 хиљада).

9. ЗАЛИХЕ

У хиљадама РСД

	2023.	2022.
Материјал	5.702	10.093
Горива и мазива	-	-
Резервни делови	-	-
Плаћени аванси за залихе и услуге	1.182	1.670
Стање на дан 31. децембра	**6.884**	**11.763**

10. ПОТРАЖИВАЊА ПО ОСНОВУ ПРОДАЈЕ

У хиљадама РСД

	2023.	2022.
Купци у земљи- правна лица	54.934	53.134
Купци у земљи- физичка лица	48.234	38.142
Минус: исправка вредности	(35.450)	(35.572)
Стање на дан 31. децембра	**67.718**	**55.704**

Промене на рачуну исправке вредности потраживања су:

У хиљадама РСД

	2023.	2022.
Стање на дан 1. јануара	34.796	34.819
Додатна исправка вредности	654	753
Стање на дан 31. децембра	**35.450**	**35.572**

Потраживања по основу продаје и остала потраживања су некаматоносна, осим природног гаса за јавно снабдевање и дистрибуције топлотне енергије, с обзиром да и добављачи енергенте обрачунавају затезну камату.

11. ДРУГА ПОТРАЖИВАЊА

Друга потраживања односе се на потраживања по основу преплаћених осталих пореза и доприноса на дан 31. децембар 2023. године износе РСД 47 хиљада (на дан 31. децембар 2022. године РСД 173 хиљаде).

12. ГОТОВИНА

У хиљадама РСД

	2023.	2022.
Текући (пословни) рачуни	106	1.987

13. ПОРЕЗ НА ДОДАТУ ВРЕДНОСТ

У хиљадама РСД

	2023.	2022.
Порез на додату вредност у примљеним фактурама по општој стопи (осим плаћених аванса)	11	366
Порез на додату вредност у примљеним фактурама по посебној стопи (осим плаћених аванса)	19	3.490
Стање на дан 31. децембра	**30**	**3.856**

14. АКТИВНА ВРЕМЕНСКА РАЗГРАНИЧЕЊА

У хиљадама РСД

	2023.	2022.
Унапред плаћени трошкови	**624**	**255**

15. КАПИТАЛ

(а) Основни капитал

Регистровани износ основног капитала Предузећа код Агенције за привредне регистре БД 33859/2005 од 07.07.2005. године износи РСД 7.189 хиљада.

	2023.	2022.
Државни капитал	7.189	7.189
Фонд за заједничку потрошњу	126	126
Ефекти ревалоризације пре 2004. године	15.186	15.186
Стање на дан 31. децембра	**22.501**	**22.501**

б) Резерве

	2023.	2022.
Законске резерве	0	2.501
Слободне резерве	0	10.825
Стање на дан 31. децембра	**0**	**13.326**

Средства са К.3210 и К.3221 су уз сагласност Скупштине Оснивача прекњижена на К.3370-Добици по основу промене вредности финансијске имовине.

ц) Нераспоређени добитак

	Износ у РСД 000
Добитак претходних година	-
Добитак текуће године	25.640
Стање на дан 31. децембра	**25.640**

д) Губитак

	Износ у РСД 000
Губитак претходних година	41.614
Губитак текуће године	27.477
Стање на дан 31. децембра	**69.091**

16. ДУГОРОЧНЕ ОБАВЕЗЕ

Дугорочне обавезе на дан 31. децембар 2023. године износе РСД 530 хиљада (31. децембар 2022. године РСД 530 хиљада) и највећим делом се односе на улагање домаћих физичких лица у право на прикључак за гасну мрежу.

17. ПРИМЉЕНИ АВАНСИ

Примљени аванси на дан 31. децембар 2023. године износе РСД 1.076 хиљада (31. децембар 2022. године РСД 445 хиљада) и највећим делом се односе на примљене авансе за извођење занатских радова.

18. ОБАВЕЗЕ ИЗ ПОСЛОВАЊА

У хиљадама РСД

	2023.	2022.
Обавезе према добављачима	142.882	152.263
Остале обавезе из пословања	27	21
Стање на дан 31. децембра	**142.909**	**152.284**

Обавезе према добављачима не носе камату и имају валуту плаћања која се креће у распону од 15 до 90 дана. Руководство Предузећа сматра да исказана вредност обавеза из пословања одражава њихову фер вредност на дан биланса стања.

У позицији Обавезе према добављачима садржан је износ од 66.646.071,07 дин. од АД Фабрика шећера ТЕ-ТО Сента у стечају, која је пред Привредним Судом у Суботици покренула поступак извршења дана 19.10.2020. године. За поменути износ поверилац тражи и затезне камате, почевши од фебруара 2016. године. Предузеће је уложио приговор и предмет је прешао у парнични поступак. Дана 09.11.2022.године добијена је пресуда Привредног Суда Суботица Посл.бр.2.П.8/2021. у корист АД Фабрика шећера ТЕ-То Сента у стечају, на коју је уложена жалба и до дана израде ФИ за 2023.годину није стигла никаква пресуда по основу иложене жалбе.

19. ОСТАЛЕ КРАТКОРОЧНЕ ОБАВЕЗЕ

У хиљадама РСД

	2023.	2022.
Зараде и накнаде зарада- бруто	2.878	3.515
Остале обавезе	0	929
Стање на дан 31. децембра	**2.878**	**4.444**

20. ОБАВЕЗЕ ПО ОСНОВУ ПОРЕЗА НА ДОДАТУ ВРЕДНОСТ

У хиљадама РСД

	2023.	2022.
Обавезе за ПДВ по основу сопствене потрошње по општој стопи	206	13
Обавезе за порез на додату вредност по основу разлике обрачунатог пореза на додату вредност и претходног пореза	2.692	3.960
Стање на дан 31. децембра	**2.898**	**3.973**

21. ОБАВЕЗЕ ЗА ОСТАЛЕ ПОРЕЗЕ, ДОПРИНОСЕ И ДРУГЕ ДАЖБИНЕ

У хиљадама РСД

	2023.	2022.
Остале обавезе за порезе, доприносе и друге дажбине	608	353

22. ПАСИВНА ВРЕМЕНСКА РАЗГРАНИЧЕЊА

У хиљадама РСД

	2023.	2022.
Обрачунати приходи будућег периода	3.614	0

22. ПРИХОДИ ОД ПРОДАЈЕ ПРОИЗВОДА И УСЛУГА

У хиљадама РСД

	2023.	2022.
Приходи од продаје производа и услуга на домаћем тржишту	178.565	246.830

22.а У 2023.години први пут је посебно евидентиран приход од продаје робе на домаћем тржишту од прихода од продаје производа и услуга на домаћем тржишту и у 2023.години оставрен је у РСД 114.752 хиљада.

23.а) ПРИХОДИ ОД СУБВЕНЦИЈА, ДОНАЦИЈА, ДОТАЦИЈА

У хиљадама РСД

	2023.	2022.
Приходи од субвенција, донација,дотација	0	1.204

23. ДРУГИ ПОСЛОВНИ ПРИХОДИ

Други пословни приходи на дан 31. децембар 2023. године износе РСД 319 хиљада (на дан 31. децембра 2022. године РСД 1.319 хиљада) и највећим делом се односе на приходе од закупнина.

24. ПРИХОДИ ОД АКТИВИРАЊА УЧИНАКА И РОБЕ

У хиљадама РСД

	2023.	2022.
Приходи од активирања учинака	0	7.092

25. НАБАВНА ВРЕДНОСТ ПРОДАТЕ РОБЕ

У хиљадама РСД

	2023.	2022.
Набавна вредност продате робе: - набавка природног гаса за јавно снабдевање	85.320	87.309

На препоруку Агенције за енергетику Републике Србије од 2019. године, трошкови набавке природног гаса за јавно снабдевање евидентирају се на рачуну набавне вредности продате робе, док се набавка природног гаса за производњу топлотне енергије евидентира на рачуну трошкова горива и енергије.

26. ТРОШКОВИ МАТЕРИЈАЛА

У хиљадама РСД

	2023.	2022.
Трошкови материјала, горива и енергије	120.692	121.434
Укупно трошкови материјала	**120.692**	**121.434**

27. ТРОШКОВИ ГОРИВА И ЕНЕРГИЈЕ

У хиљадама РСД

Трошкови горива и енергије садржани су према БУ АОП 1015 збирно са трошковима материјала.

28. ТРОШКОВИ ЗАРАДА, НАКНАДА ЗАРАДА И ОСТАЛИ ЛИЧНИ РАСХОДИ

У хиљадама РСД

	2022.	2022.
Трошкови зарада и накнада зарада (бруто)	26.218	29.103
Трошкови пореза и доприноса на зараде и накнаде зарада на терет послодавца	15.464	4.645
Остали лични расходи и накнаде	6.621	7.172
Укупно	**48.303**	**40.920**
Број запослених	**34**	**33**

29. ТРОШКОВИ ПРОИЗВОДНИХ УСЛУГА

У хиљадама РСД

	2023.	2022.
Трошкови проиводних услуга	6.750	11.154
За годину	**6.750**	**11.154**

30. ТРОШКОВИ АМОРТИЗАЦИЈЕ

У хиљадама РСД

	2023.	2022.
Трошкови амортизације	3.147	2.276
За годину	**3.147**	**2.276**

31. НЕМАТЕРИЈАЛНИ ТРОШКОВИ

У хиљадама РСД

	2023.	2022.
Нематеријални трошкови	15.403	16.414
Укупно	**15.403**	**16.414**

32. ФИНАНСИЈСКИ ПРИХОДИ

У хиљадама РСД

	2023.	2022.
Приходи од камата (од трећих лица)	**4.875**	**3.555**

Приходи од камата потичу из обрачунате затезне камате за дистрибуиране количине земног гаса и топлотне енергије.

33. ФИНАНСИЈСКИ РАСХОДИ

У хиљадама РСД

	2023.	2022.
Расходи од камата (према трећим лицима)	5.561	2.137

Расходи од камата односе се на затезне камате зарачунате од стране ЈП Србијагас Нови Сад за природни гас и ЈП Електропривреда Србије за електричну енергију.

34. ПРИХОДИ ОД УСКЛАЂИВАЊА ВРЕДНОСТИ ОСТАЛЕ ИМОВИНЕ КОЈА СЕ ИСКАЗУЈЕ ПО ФЕР ВРЕДНОСТИ КРОЗ БИЛАНС УСПЕХА

У хиљадама РСД

	2023.	2022.
Приходи од усклађивања вредности потраживања и краткорочних финансијских пласмана	0	0

35. РАСХОДИ ОД УСКЛАЂИВАЊА ВРЕДНОСТИ ОСТАЛЕ ИМОВИНЕ КОЈА СЕ ИСКАЗУЈЕ ПО ФЕР ВРЕДНОСТИ КРОЗ БИЛАНС УСПЕХА

У хиљадама РСД

	2023.	2022.
Обезвређење потраживања од купаца	0	3.318

36. ОСТАЛИ ПРИХОДИ

У хиљадама РСД

	2023.	2022.
Наплаћени трошкови извршења	437	963

37. ОСТАЛИ РАСХОДИ

У хиљадама РСД

	2023.	2022.
Остали непоменути расходи	3.163	2.176
Укупно	**3.163**	**2.176**

38. ПОРЕЗ НА ДОБИТАК

У хиљадама РСД

	2023.	2022
Одложени порески приходи периода	3.891	0

39.а) Одложени порески расходи периода на дан 31.12.2023.године износе РСД 21 хиљада.
39.б) Одложени порески приходи периода на дан 31.12.2023.године износе РСД 3.614 хиљада.

39. ДЕВИЗНИ КУРС

Званични девизни курс Народне банке Србије, коришћен за прерачун девизних позиција на дан 31. децембра 2023. године и 31. децембра 2022. године у функционалну валуту (РСД), за поједине стране валуте су:

ЈП ЕЛГАС СЕНТА

НАПОМЕНЕ УЗ ФИНАНСИЈСКЕ ИЗВЕШТАЈЕ ЗА 2023.ГОДИНУ

	2022	2022.
EUR	117,1737	117.3224

У Сенти, 31.03.2024. године

Директор

Дигитално потписано
СТЈЕПАНОВИЋ ДРАГАН
издавалац сертификата:
Ministarstvo unutrašnjih poslova Republike Srbije
01.04.2024. 20:32:12

Obrazac 2

JP ELGAS SENTA
Kalman Miksata 37
244 Zenta

ELGAS KV ZENTA
37 Mikszáth Kálmán
Zenta 24400

Tel/fax: **024 815 223**
e-mail: **jpelgas@elgas-senta.co.rs**
PIB **101099930** *AASZ*
MB **08025886** *TSZ*
Tekući račun **205 – 216786 – 18** *Folyószámla*

***Br*: 349-1/2024**
***Datum*:01.07. 2024.god**

Predmet: IZJAVA RUKOVODSTVA PREDUZEĆA JP ELGAS SENTA

Poštovani,

Ovu izjavu dajemo u vezi revizije finansijskih izveštajaJP ELGAS SENTA (u daljem tekstu: Preduzeće), koji su sastavljeni sa stanjem na dan 31. decembra 2023. godine, a koju Vi vršite u cilju izražavanja mišljenja o realnosti i objektivnosti tih finansijskih izveštaja.

Svesni smo svoje odgovornosti u pogledu istinitog, objektivnog i zakonitog prikazivanja finansijskog položaja Preduzeća na dan 31. decembra 2023. godine, rezultata poslovanja, promena na kapitalu i finansijskih tokova za 2023. godinu, kao i pogledu obezbeđenja pouzdanih računovodstvenih evidencija na osnovu kojih su ti finansijski izveštaji sastavljeni.

Potvrđujemo, po našem najboljem znanju i uverenju, sledeće:

- Prilikom izrade finansijskih izveštaja Preduzeća za 2023. godinu, mi smo:
  - ispunili svoje zakonske obaveze u pogledu istinitog i objektivnog prikazivanja finansijskog položaja Preduzeća, rezultata poslovanja i tokova gotovine za 2023.godinu;
  - odabrali odgovarajuće računovodstvene politike koje smo konzistentno primenjivali;
  - izvršili računovodstvene procene koje su u skladu sa načelom opreznosti i logičnosti;
  - obelodanili razloge nepridržavanja usvojenih računovodstvenih politika;
  - pridržavali se koncepta nastavka poslovanja Preduzeća;
  - obelodanili identitet, stanja i poslovne promene sa svim povezanim pravnim licima;
  - obelodanili sva sredstva koja su založena kao jemstvo odnosno garancija;
  - proknjižili sve poslovne promene u računovodstvenim evidencijama i one su obuhvaćene u finansijskim izveštajima.
  - sve poslovne promene nastale nakon datuma bilansa stanja su razmotrene i izvršene su adekvatne korekcije ili obelodanjivanja:

- efekat neispravljenih grešaka je, i pojedinačno i ukupno, od nematerijalnog značaja za finansijske izveštaje u celini.

▪ Mi smo vam pružili:

- sve informacije za koje znamo da su relevantne za izradu finansijskih izveštaja, kao što su računovodstvene evidencije, dokumentacija, obračuni i druga relevantna sredstva;
- dodatne informacije koje ste od nas tražili u cilju izvršenja revizije;
- slobodan pristup svim zaposlenima u okviru našeg preduzeća od kojih ste smatrali da možete da dobijete revizorski dokaz;
- sve informacije o svim sredstvima koja su založena kao jemstvo odnosno garancija;
- rezultate naše procene rizika o mogućnosti da finansijski izveštaji mogu sadržati materijalno značajne netačnosti nastale usled prevare ili pronevere;
- rukovodstvo i odgovorna lica nisu bila uključena u nezakonite radnje, niti u aktivnosti vezane za pranje novca.
- nemamo nikakvih saznanja o tome da su članovi uprave, zaposleni koji imaju značajnu ulogu u funkcionisanju internih kontrola ili ostali zaposleni izvršili proneveru ili prevaru koja bi mogla imati uticaja na realnost finansijskih izveštaja.

▪ Nemamo saznanja o nepridržavanju zakonskih propisa čiji efekti bi mogli imati uticaja na izradu finansijskih izveštaja.

▪ Preduzeće je postupilo u skladu sa svim odredbama zaključenih ugovora koje bi, u slučaju nepridržavanja, mogle imati materijalno značajne efekte na finansijske izveštaje.

▪ Nije bilo nepravilnosti u vezi sa zahtevima zakonodavnih organa koje bi mogle imati materijalno značajne efekte na finansijske izveštaje.

▪ U finansijskim izveštajima su pravilno evidentirana i prikazana sredstva koja su založena kao garancija.

▪ Društvo poseduje dokaze o vlasništvu nad svim sredstvima.

▪ Proknjižili smo sve obaveze kako stvarne tako i potencijalne. U vanbilansnim evidencijama uz finansijske izveštaje evidentirali smo sve garancije koje smo dali trećim licima.

▪ Nemamo planova niti namera koje bi materijalno značajno izmenile knjigovodstvenu vrednost ili klasifikaciju sredstava i obaveza prikazanih u finansijskim izveštajima.

▪ Ne planiramo da obustavimo proizvodnju nekih proizvoda niti imamo planove koji bi mogli da prouzrokuju nastanak zastarelih zaliha.

Mi potvrdjujemo potpunost informacija koje su vam pružene u pogledu povezanih lica i transakcija sa povezanim licima koje su od značaja za finansijsko izveštavanje. Mi potvrđujemo da naše preduzeće nema povezanih pravnih lica.

▪ Procenjeni finansijski efekti sudskih sporova i eventualnih odštetnih zahteva na štetu Preduzeća su ispravno evidentirani ili obelodanjeni u napomenama uz finansijske izveštaje. Osim kako je navedeno u napomenama uz finansijske izveštaje mi nismo svesni nikakvih dodatnih zahteva.

ELGAS

- Nije bilo događaja nakon kraja obračunskog perioda koji bi zahtevali korekcije ili obelodanjivanja u finansijskim izveštajima ili u napomenama uz njih.

V.D.Direktor JP ELGAS
Dragan Stjepanović , dipl.menadžer

ELGAS

"ELGAS" J.P. SENTA
Broj: 362
dana 05.07.2024. SENTA

Република Србија
Аутономна Покрајина Војводина
Општина Сента
Председник општине Сента
Број: 002106444 2024 08858 002 000 000 001
Дана:04.07.2024.
С е н т а

ЈП„Елгас"Сента
Миксат Калман 37
24400 Сента

Предмет: Изјашњење Оснивача ЈП„Елгас"Сента поводом Захтева независног ревизора

На основу Вашег захтева број 336/2024 од 26.06.2024.год у вези са Захтевом за изјашњење независног ревизора Привредни Саветник-Ревизија Доо Београд, а све то у циљу ревизије Годишњег финансијског извештаја за 2023.годину, Општина Сента, као оснивач ЈП „Елгас"Сента изјављује да је:

- упознат са економско-финансијским стањем Предузећа и
- у случају потребе помоћи ће предузећу да редовно измирује своје обавезе.

Ова изјава се даје независном ревизору Привредни Саветник-Ревизија Доо Београд за потребе израде Извештаја независног ревизора о ревизији финансијског извештаја за 2023.годину јавног предузећа ЈП „Елгас"Сента.

ЗАМЕНИК ПРЕДСЕДНИКА
ОПШТИНЕ СЕНТА
Драган Голубовић

Obrazac 2

JP ELGAS SENTA
Kalman Miksata 37 *24400 Senta*
M EL GAS *24400*
Zenta
ELGAS KV ZENTA
Tel/fax:024 815223 e-mail: jpelgas@elgas-senta.co.rs
PIB : 101099930 *Adószám*
MT : 08025886 *Törzs szám*
Tekući račun 205-216786-18 *Folyószámla*

***Бр*: 8**
***Датум* :06.06.2022**

Одлука о усвајању финансијског извештаја

На основу члана 22. Став 1 тачка 5. Закона о јавним предузећима („Службени гласник РС "бр: 15/2016),и Члана 34 став 1тачка 5 Статута ЈП Елгас Сента (Сл.лист Општине Сента 25/2016), Надзорни одбор ЈП Елгас Сента , на својој 8. седници , дана 06.06.2024.год. донео је следећу :

ОДЛУКУ бр. 1-2-8/2024

О усвајању финансијског извештаја за 2023 . годину

I.

Усваја се Годишњи финансијски извештај ЈП Елгас Сента за пословну 2023.

Утврђује се да добит ЈП Елгас Сента за 2023. годину , према финансијском извештају износи **25.640.662,99** динара .

II.

Ову Одлуку доставити Скупштини Општине Сента на сагласност .

Председник Надзорног одбора

Миливој Гајин

МП.

Obrazac 2

JP ELGAS SENTA
Kalman Miksata 37 *24400 Senta*
24400
Zenta
ELGAS KV ZENTA
Tel/fax: 024 815 223 *e-mail: jpelgas@sksyu.net*
PIB : **101099930** *Adószám*
MT : **08025886** *Törzs szám*
Tekući račun **205-216786-18** *Folyószámla*

***Бр:* 8**
***Датум*:06.06.2024.год.**

Одлука о расподели добити

На основу члана 22.став 1.тачка 9.Закона о јавним предузећима („Службени гласник РС“ бр.: 15/2016) и члана 34.став1.тачка 9. Статута ЈП „ ЕЛГАС“ Сента („ Сл.лист Општине Сента „ бр. 25/2016), Надзорни одбор ЈП“ЕЛГАС“ Сента, на својој 8. седници , дана 06.06.2024.године донео је следећу:

ОДЛУКУ БР. 2-2-8/2024

О расподели добити по финансијском извештају за 2023.годину

I.

По Усвојеном финансијском извештају за 2023.годину ЈП“ЕЛГАС“ Сента , остварени нето добитак Јавног предузећа за пословну 2023.годину износи 25.640.662,99 динара. Нето добитак је проистекао из разлике:

-Укупни приходи	298.948.449,52 дин.
-Укупни расходи	-288.550.391,21 дин.
-Добитак из редовног пословања пре опорезивања	10.398.058,31 дин.
-Позитиван нето ефекат-промена рачун.пол.и исправки Грешки из ранијих периода (разлика 69-599)	+ 15.540.698,41 дин.
-Добитак пре опорезивања	25.938.747,72 дин.
-Порески расход периода	- 3.890.812,16 дин.
-Одложени порески расход периода	- 21.448,51 дин.
-Одложени порески приход периода	+ 3.614.175,94 дин.
НЕТО ДОБИТАК :	**25.640.662,99 дин.**

Нераспоређени нето добитак по финансијском извештају за 2023.годину у укупном износу од **25.640.662,99** динара се распоређује на покриће губитака из ранијег периода и то на следећи начин:

-На покриће остатка губитка по ФИ за 2016.годину у износу од	7.430.244,90 дин.
-На покриће остатка губитка по ФИ за 2017..годину у износу од	7.002.224,93 дин.
-На покриће дела губитка по ФИ за 2018.годину у износу од	11.208.193,16 дин.
(Остатак за покриће по ФИ за 2018.годину 5.347.482,88 дин,)	
УКУПНО:	**25.640.662,99 дин.**

II.

Ову Одлуку доставити оснивачу ради давања сагласности (члан 64.став 3. И став 5. Одлуке о оснивању Јавног предузећа („ Сл.лист. Општине Сента“ бр. 25/2016).

МП.

Председник Надзорног Одбора
Миливој Гајин

99.

На основу члану 29. став 1. тачка 3. Закона о смањењу ризика од катастрофа и управљању ванредним ситуацијама („Службени гласник РС“, број 87/2108) члана 7. Уредбе о саставу и начину рада штабова за ванредне ситуације („Службени гласник РС“, број 27/2020), члана 8. Решења о образовању Општинског штаба за ванредне ситуације („Службени лист општине Сента“ број 31/2020 и 17/2022) и члана 45. став 1. тачке 40 Статута општине Сента („Службени лист општине Сента“ број 4/2019), Скупштина општине Сента на својој седници одржаној дана 5. септембра 2024. године донела

РЕШЕЊЕ
О ИЗМЕНАМА РЕШЕЊА О ОБРАЗОВАЊУ
ОПШТИНСКОГ ШТАБА ЗА ВАНРЕДНЕ СИТУАЦИЈЕ

Члан 1.

Овим Решењем се мења Решење о образовању Општинског штаба за ванредне ситуације („Службени лист општине Сента“ број 31/2020 и 17/2022).

Члан 2.

У члану 2. речи „Рудолф Цегледи“ замењују се речима “Хајналка Бурањ“
У члану 3 тачци 6. речи „Атила Јухас“ замењују се речима “Жолт Богнар“.

Члан 3.

Ово Решење објављује се у „Службеном листу општине Сента“.

Република Србија
Аутономна Покрајина Војводина
Општина Сента
Скупштина општине Сента
Број: 002308844 2024 08858 004 007 000 001
Дана: 5. септембра 2024. године
С е н т а

Председник Скупштине општине Сента

Веселин Петровић с. р.

О б р а з л о ж е њ е:

Према члану 29. став 1. тачка 3. Закона о смањењу ризика од катастрофа и управљању ванредним ситуацијама („Службени гласник РС“, број 87/2018) јединица локалне самоуправе у оквиру својих надлежности, у области смањења ризика од катастрофа и управљања ванредним ситуацијама, образује Штаб за ванредне ситуације.

Према члану 45. тачка 40. Статута општине Сента (" Службени лист општине Сента" број 4/2019) Скупштина општине, у складу са Законом, образује Општински штаб за ванредне ситуације и усваја Годишњи извештај и План рада истог, доноси план и програм развоја система заштите и спашавања.

Чланом 7. Уредбе о саставу, начину и организацији рада штабова за ванредне ситуације 2020. године („Службени гласник РС“, број 27/2020) прописано је да Општински штаб за ванредне ситуације чине командант, заменик команданта, начелник и чланови штаба.

Командант Општинског штаба је председник општине.

Заменик команданта Општинског штаба је заменик председника општине, помоћник председника општине или члан општинског већа. Начелник општинског штаба је представник надлежне службе.

Чланови општинског штаба су:

1) представници органа општине у чијем делокругу су послови из области: одбране, информисања, инспекције, комуналних делатности, стамбених послова, здравства, пољопривреде, водопривреде, шумарства, рада, социјалне политике, заштите животне средине, образовања, урбанизма, грађевинарства, саобраћаја, геологије, рударства и енергетике и други у складу са проценом општинске управе и организационе јединице Надлежне службе;

2) руководиоци јавних предузећа, привредних друштава, представници Министарства унутрашњих послова, представник Војске Србије, Црвеног крста Србије, удружења грађана, других правних лица и установа и други у складу са предлогом општинске управе и организационе јединице надлежне службе за територију општине.

Стручне и административно-техничке послове за потребе рада Општинског штаба обавља стручна служба општине, у сарадњи са начелником Општинског штаба и организационом јединицом Надлежне службе у чијој надлежности је територија општине.

Штаб за ванредне ситуације је образован Решењем Скуптине општине Сента број 217-23/2020-I од 30.10.2020. године, а измењен је једном Решењем број 217-30/2022-I од 21.12.2022. године.

На основу члана 8. Решења о образовању Општинског штаба за ванредне ситуације у случају избора, односно постављења нових лица на функцијама по положају у органима и правним лицима, Скупштина општине ће на првој седници након избора, односно постављења нових лица, изменом Решења, за чланове Општинског штаба поставити новоизабрана односно новопостављена лица. Како у општини Сента у јуну 2024. године били локални избори, дошло је до избора и постављања нових функционера, те неопходно је извршити измене и допуне неких чланова Штаба за ванредне ситуације и то:

1. Супштина општине Сента изабрала је новог Председника општине Сента **Решењем бр.** 002173072 2024 08858 001 000 000 001, дана 10.07.2024. године**.** Ступањем на ову функцију нови председник Општине постаје **командант Општинског штаба за ванредне ситуације општине Сента.**

2. Супштина општине Сента изабрала је дана 10.07.2024. године Решењем број 002173072 2024 08858 001 000 000 001, заједно са новим председником општине, изабрала је и ново члана Општинског већа задуженог за област образовања и културе. Ступањем на ову функцију члан Општинског већа постаје **члан Општинског штаба за ванредне ситуације општине Сента са задужењем за јавно информисање.**

На основу горе изнетих, Општинско веће општине Сента је својим Закључком утврдило предлог Решења о изменама Решења о образовању Општинског штаба за ванредне ситуације и исти је упутило Скупштини општине Сента на разматрање и усвајање.

На основу напред наведеног, предлаже се Скупштини општине разматрање и усвајање Решења о изменама Решења о образовању Општинског штаба за ванредне ситуације у предложеном тексту.

100.

На основу члана 32. тачка 20. Закона о локалној самоуправи („Службени гласник РС“, број 129/2007, 83/2014 - др. закон, 101/2016 - др. закон, 47/2018 и 111/2021 - др. закон), члана 7. став 1. Одлуке о подизању и одржавању споменика на територији општине Сента („Службени лист општине Сента“, број 6/2015) и члана 45. тачка 89. Статута општине Сента („Службени лист општине Сента“, број 4/2019) Скупштина општине Сента на својој седници, одржаној дана 5. септембра 2024. године, донела је

РЕШЕЊЕ

О РАЗРЕШЕЊУ КОМИСИЈЕ ЗА ПОДИЗАЊЕ СПОМЕНИКА

НА ТЕРИТОРИЈИ ОПШТИНЕ СЕНТА

I

Разрешава се Комисија за подизање споменика на територији општине Сента због истека мандата у следећем саставу :

1. Валерија Туза из Сенте, председник комисије
2. Рашко Рамадански из Сенте, члан комисије
3. Иштван Ватаи из Сенте, члан комисије
4. Тибор Патаки из Сенте, члан комисије
5. Иштван Беседеш из Сенте, члан комисије
6. Корнелија Виг из Сенте, члан комисије
7. Петар Терзић из Сенте, члан комисије

II

Ово решење ступа на снагу даном доношења и објављује се у „Службеном листу општине Сента“.

Образложење:

Скупштина општине Сента је, на седници одржаној 30. марта 2015. године, донела Одлуку о подизању и одржавању споменика на територији општине Сента („Службени лист општине Сента“, број 6/2015).

Према члану 7. Одлуке о подизању и одржавању споменика на територији општине Сента („Службени лист општине Сента“, број 6/2015) Комисију за подизање споменика именује

Скупштина општине на мандатни период од 4 године. Комисија има председника и 6 чланова, и у Комисију се именују стручњаци из области културе и урбанизма.

На основу горе цитираних одредаба Одлуке о подизању и одржавању споменика на територији општине Сента, Општинско веће општине Сента је својим Закључком утврдило предлог Решења о разрешењу Комисије за подизање споменика на територији општине Сента и исти је упутило Скупштини општине Сента на разматрање и усвајање.

Будући да члановима Комисије за подизање споменика на територији општине Сента 25. јула 2020. године истекао мандат, Скупштина општине Сента, након разматрања предлога Општинског већа општине Сента, донела је решење као у диспозитиву.

УПУТСТВО О ПРАВНОМ СРЕДСТВУ: Ово решење је коначно у управном поступку. Против овог решења може се покренути управни спор пред Управним судом у Београду, ул. Немањина бр. 9. Тужба Управном суду у Београду се предаје непосредно или преко поште, у року од 30 дана од дана достављања овог решења.

Република Србија
Аутономна Покрајина Војводина
Општина Сента
Скупштина општине Сента
Број: 002431949 2024 08858 001 000 000 001
Дана: 5. септембра 2024. године
С е н т а

Председник Скупштине општине Сента

Веселин Петровић с. р.

101.

На основу члана 32. тачка 20. Закона о локалној самоуправи („Службени гласник РС“, број 129/2007, 83/2014 - др. закон, 101/2016 - др. закон, 47/2018 и 111/2021 - др. закон), члана 7. Одлуке о подизању и одржавању споменика на територији општине Сента („Службени лист општине Сента“, број 6/2015) и члана 45. тачка 89. Статута општине Сента („Службени лист општине Сента“, број 4/2019) Скупштина општине Сента на својој седници, одржаној дана 5. септембра 2024. године, донела је

РЕШЕЊЕ О ИМЕНОВАЊУ КОМИСИЈЕ

ЗА ПОДИЗАЊЕ СПОМЕНИКА НА ТЕРИТОРИЈИ ОПШТИНЕ СЕНТА

I

ИМЕНУЈЕ СЕ Комисија за подизање споменика на територији општине Сента у следећем саставу:

1. Лаура Туза из Сенте - председник комисије
2. Иштван Ватаи из Сенте - члан комисије
3. Тибор Патаки из Сенте - члан комисије
4. Акош Хомоља из Сенте - члан комисије
5. Драган Поповић из Сенте - члан комисије
6. Жељко Ђуровић из Сенте, - члан комисије
7. Слађана Бабин из Сенте - члан комисије.

Мандат лица из става 1. овог члана траје четири године.

II

Ово решење ступа на снагу даном његовог доношења и објављује се у „Службеном листу општине Сента“.

Образложење:

Скупштина општине Сента је, на седници одржаној 30. марта 2015. године, донела Одлуку о подизању и одржавању споменика на територији општине Сента („Службени лист општине Сента“, број 6/2015).

Према члану 7. Одлуке о подизању и одржавању споменика на територији општине Сента („Службени лист општине Сента“, број 6/2015) Комисију за подизање споменика именује Скупштина општине на мандатни период од 4 године. Комисија има председника и 6 чланова, и у Комисију се именују стручњаци из области културе и урбанизма.

На основу горе цитираних одредаба Одлуке о подизању и одржавању споменика на територији општине Сента, Општинско веће општине Сента је својим Закључком утврдило предлог Решења о именовању Комисије за подизање споменика на територији општине Сента и исти је упутило Скупштини општине Сента на разматрање и усвајање.

Скупштина општине Сента, након разматрања предлога Општинског већа општине Сента, донела је решење као у диспозитиву.

УПУТСТВО О ПРАВНОМ СРЕДСТВУ: Ово решење је коначно у управном поступку. Против овог решења може се покренути управни спор пред Управним судом у Београду, ул. Немањина бр. 9. Тужба Управном суду у Београду се предаје непосредно или преко поште, у року од 30 дана од дана достављања овог решења.

Република Србија
Аутономна Покрајина Војводина
Општина Сента
Скупштина општине Сента
Број: 002431981 2024 08858 001 000 000 001
Дана: 5. септембра 2024. године
С е н т а

Председник Скупштине општине Сента

Веселин Петровић с. р.

102.

На основу члана 4. став 3. Одлуке о одређивању и обележавању назива улица, тргова и других делова насељених места на територији општине Сента („Службени лист општине Сента“, бр. 4/2018), Скупштина општине Сента на својој седници, одржаној дана 5. септембра 2024. године, донела је

Р Е Ш Е Њ Е

О РАЗРЕШЕЊУ ПРЕДСЕДНИКА, ЗАМЕНИКА ПРЕДСЕДНИКА И ЧЛАНОВА КОМИСИЈЕ ЗА ОДРЕЂИВАЊЕ НАЗИВА УЛИЦА И ТРГОВА

I.

Разрешава се Комисија за одређивање назива улица и тргова у следећем саставу:

1. Тибор Патаки, професор историје – председник;
2. Мирослав Басарић, професор енглеског језика - заменик председника;
3. Молнар Тибор, виши архивист – члан;
4. Корнелија Виг, дипл. инж. грађевинарства – члан;
5. Миливој Гајин, дипл. инж. грађевинарства – члан.

II.

Ово решење се објављује у „Службеном листу општине Сента“.

Образложење:

Скупштина општине Сента, на седници одржаној 27. априла 2018. године, донела је Одлуку о одређивању и обележавању назива улица, тргова и других делова насељених места на територији општине Сента („Службени лист општине Сента“, бр. 4/2018).

Према одредби члана 4. Одлуке о одређивању и обележавању назива улица, тргова и других делова насељених места на територији општине Сента, називе улица, тргова и других делова насељених места на територији општине утврђује одлуком Скупштина општине Сента на образложени предлог Општинског већа.

Нацрт одлуке о називу улица, тргова и других делова насељених места утврђује Комисија за одређивање назива улица и тргова (у даљем тексту: Комисија).

Скупштина општине именује и разрешава Комисију коју чине председник, заменик председника и три члана.

Мандат Комисије траје док траје мандат одборника Скупштине која их је образовала, а може бити разрешена и пре истека периода на који је именована.

Скупштина општине Сента, на седници одржаној дана 20. јула 2023. године именовала је Комисију за одређивање назива улица и тргова, чији мандат је 10. јула 2024. године истекла.

На основу горе цитираних одредаба Одлуке о одређивању и обележавању назива улица, тргова и других делова насељених места на територији општине Сента, Општинско веће општине Сента је својим Закључком утврдило предлог Решења о разрешењу председника, заменика председника и чланова Комисије за одређивање назива улица и тргова и исти је упутило Скупштини општине Сента на разматрање и усвајање.

На основу напред наведеног, предлаже се Скупштини општине разматрање и усвајање Решења о разрешењу председника, заменика председника и чланова Комисије за одређивање назива улица и тргова у предложеном тексту.

<u>УПУТСТВО О ПРАВНОМ СРЕДСТВУ</u>: Ово решење је коначно у управном поступку. Против овог решења може се покренути управни спор пред Управним судом у Београду, ул. Немањина бр. 9. Тужба Управном суду у Београду се предаје непосредно или преко поште, у року од 30 дана од дана достављања овог решења.

Република Србија
Аутономна Покрајина Војводина
Општина Сента
Скупштина општине Сента
Број: 002447451 2024 08858 001 000 000 001
Дана: 5. септембра 2024. године
С е н т а

Председник Скупштине општине Сента

Веселин Петровић с. р.

103.

На основу члана 4. став 3. Одлуке о одређивању и обележавању назива улица, тргова и других делова насељених места на територији општине Сента („Службени лист општине Сента“, бр. 4/2018), Скупштина општине Сента на својој седници, одржаној дана 5. септембра 2024. године, донела је

Р Е Ш Е Њ Е

О ИМЕНОВАЊУ ПРЕДСЕДНИКА, ЗАМЕНИКА ПРЕДСЕДНИКА И ЧЛАНОВА КОМИСИЈЕ ЗА ОДРЕЂИВАЊЕ НАЗИВА УЛИЦА И ТРГОВА

I.

Именује се Комисија за одређивање назива улица и тргова у следећем саставу:

6. Корнелија Виг, дипл. инж. грађевинарства – председник;
7. Мирослав Басарић, професор енглеског језика - заменик председника;
8. Молнар Тибор, виши архивист – члан;
9. Валериа Туза, дипл. инж. грађевинарства – члан;
10. Анита Баштованов, дипл. инж. грађевинарства – члан.

II.

Мандат председника, заменика председника и чланова Комисије за одређивање назива улица и тргова траје док траје мандат одборника Скупштине општине која их је именовала.

III.

Ово решење ступа на снагу даном доношења и објављује се у „Службеном листу општине Сента“.

Образложење:

Скупштина општине Сента, на седници одржаној 27. априла 2018. године, донела је Одлуку о одређивању и обележавању назива улица, тргова и других делова насељених места на територији општине Сента („Службени лист општине Сента“, бр. 4/2018).

Према одредби члана 4. Одлуке о одређивању и обележавању назива улица, тргова и других делова насељених места на територији општине Сента, називе улица, тргова и других делова насељених места на територији општине утврђује одлуком Скупштина општине Сента на образложени предлог Општинског већа.

Нацрт одлуке о називу улица, тргова и других делова насељених места утврђује Комисија за одређивање назива улица и тргова (у даљем тексту: Комисија).

Скупштина општине именује и разрешава Комисију коју чине председник, заменик председника и три члана.

Председник, заменик председника и један члан именују се из редова ликовних и примењених уметника, књижевника, историчара, историчара уметности, архитеката, ликовних критичара и других одговарајућих стручњака. Два члана именују се из редова запослених у Општинској управи.

Мандат Комисије траје док траје мандат одборника Скупштине која их је образовала, а може бити разрешена и пре истека периода на који је именована.

На основу горе цитираних одредаба Одлуке о одређивању и обележавању назива улица, тргова и других делова насељених места на територији општине Сента, Општинско веће општине Сента је својим Закључком утврдило предлог Решења о именовању председника, заменика председника и чланова Комисије за одређивање назива улица и тргова и исти је упутило Скупштини општине Сента на разматрање и усвајање.

На основу напред наведеног, предлаже се Скупштини општине разматрање и усвајање Решења о именовању председника, заменика председника и чланова Комисије за одређивање назива улица и тргова у предложеном тексту.

<u>УПУТСТВО О ПРАВНОМ СРЕДСТВУ</u>: Ово решење је коначно у управном поступку. Против овог решења може се покренути управни спор пред Управним судом у Београду, ул. Немањина бр. 9. Тужба Управном суду у Београду се предаје непосредно или преко поште, у року од 30 дана од дана достављања овог решења.

Република Србија
Аутономна Покрајина Војводина
Општина Сента
Скупштина општине Сента
Број: 002447548 2024 08858 001 000 000 001
Дана: 5. септембра 2024. године
С е н т а

Председник Скупштине општине Сента

Веселин Петровић с. р.

Садржај:

89.	О Д Л У К А О ИЗМЕНАМА И ДОПУНАМА ОДЛУКЕ О БУЏЕТУ ОПШТИНЕ СЕНТА ЗА 2024. ГОДИНУ	1560
90.	ОДЛУКА О ДОНОШЕЊУ ПЛАНА ДЕТАЉНЕ РЕГУЛАЦИЈЕ СОЛАРНЕ ФОТОНАПОНСКЕ ЕЛЕКТРАНЕ „АРХАР СЕНТА“ АКТИВНЕ СНАГЕ 9999 kW у КО СЕНТА	1682
91.	ОДЛУКА О ИЗМЕНАМА И ДОПУНАМА ОДЛУКЕ О КОМУНАЛНИМ ДЕЛАТНОСТИМА	1756
92.	ОДЛУКА О УСТАНОВЉАВАЊУ ПРАВА СТВАРНЕ СЛУЖБЕНОСТИ У КОРИСТ SOLAR NATION D.O.O.	1760
93.	ОДЛУКА О УСТАНОВЉАВАЊУ ПРАВА СТВАРНЕ СЛУЖБЕНОСТИ У КОРИСТ SOL MACHINE D.O.O.	1763
94.	О Д Л У К А О ОДУЗИМАЊУ ПРАВА КОРИШЋЕЊА НЕПОКРЕТНОСТИ	1766
95.	ОДЛУКА О ДОДЕЛИ ЈАВНИХ ПРИЗНАЊА ОПШТИНЕ СЕНТА У 2024. ГОДИНИ	1768
96.	ОДЛУКА О ОБРАЗОВАЊУ И НАЧИНУ РАДА ЛОКАЛНЕ КОМИСИЈЕ ЗА КАПИТАЛНЕ ИНВЕСТИЦИЈЕ ОПШТИНЕ СЕНТА	1776
97.	З А К Љ У Ч А К О УСВАЈАЊУ ИЗВЕШТАЈА НЕЗАВИСНОГ РЕВИЗОРА И ФИНАНСИЈСКИХ ИЗВЕШТАЈА ЗА 2023. ГОДИНУ ЗА ЈКСП „СЕНТА“, СЕНТА	1780
98.	З А К Љ У Ч А К О УСВАЈАЊУ ИЗВЕШТАЈА НЕЗАВИСНОГ РЕВИЗОРА И ФИНАНСИЈСКИХ ИЗВЕШТАЈА ЗА 2023. ГОДИНУ ЗА ЈП ЕЛГАС СЕНТА	1817
99.	РЕШЕЊЕ О ИЗМЕНАМА РЕШЕЊА О ОБРАЗОВАЊУ ОПШТИНСКОГ ШТАБА ЗА ВАНРЕДНЕ СИТУАЦИЈЕ	1860
100.	РЕШЕЊЕ О РАЗРЕШЕЊУ КОМИСИЈЕ ЗА ПОДИЗАЊЕ СПОМЕНИКА НА ТЕРИТОРИЈИ ОПШТИНЕ СЕНТА	1863
101.	РЕШЕЊЕ О ИМЕНОВАЊУ КОМИСИЈЕ ЗА ПОДИЗАЊЕ СПОМЕНИКА НА ТЕРИТОРИЈИ ОПШТИНЕ СЕНТА	1865
102.	Р Е Ш Е Њ Е О РАЗРЕШЕЊУ ПРЕДСЕДНИКА, ЗАМЕНИКА ПРЕДСЕДНИКА И ЧЛАНОВА КОМИСИЈЕ ЗА ОДРЕЂИВАЊЕ НАЗИВА УЛИЦА И ТРГОВА	1867

103.	Р Е Ш Е Њ Е О ИМЕНОВАЊУ ПРЕДСЕДНИКА, ЗАМЕНИКА ПРЕДСЕДНИКА И ЧЛАНОВА КОМИСИЈЕ ЗА ОДРЕЂИВАЊЕ НАЗИВА УЛИЦА И ТРГОВА	1869

ИЗДАВАЧ:	Одељење за скупштинске и извршне послове, Сента, Главни трг бр. 1. Тел. 024/655-444
ОДГОВОРНИ УРЕДНИК:	Игор Стојков, дипл. правник, секретар Скупштине општине Сента