ZENTA KÖZSÉG HIVATALOS LAPJA



LIX. ÉVFOLYAM 12. SZÁM

2024. NOVEMBER 27.

Z E N T A

105.

На основу члана 43. Закона о буџетском систему ("Службени гласник РС", број 54/2009, 73/2010, 101/2010, 101/2011, 93/2012, 62/2013, 63/2013 – испр., 108/2013, 142/2014, 68/2015 – др. закон, 103/2015, 99/2016, 113/2017, 95/2018, 31/2019, 72/2019, 149/2020, 118/2021, 138/2022, 118/2021- др.закон и 92/2023), члана 32. Закона о локалној самоуправи ("Службени гласник РС", број 129/2007, 83/2014-др. закон, 101/2016-др. закон, 47/2018 и 111/2021- др. закон) и члана 45. Став 1. Тачка Статута општине Сента („Службени лист општине Сента“, бр. 04/2019) Скупштина општине Сента на седници одржаној 27. новембра 2024. године донела је

О Д Л У К У
О ИЗМЕНАМА И ДОПУНАМА ОДЛУКЕ О БУЏЕТУ ОПШТИНЕ СЕНТА ЗА 2024. ГОДИНУ

I ОПШТИ ДЕО

Члан 1.

Члан 1. мења се и гласи: Укупна примања буџета општине Сента за 2024. годину (у даљем тексту: буџет) утврђује се у износу од: 1.308.910.520 динара.

Члан 2.

Члан 2. мења се и гласи: Буџет за 2024. годину састоји се од:

1. прихода и примања буџета, директни и индиректни корисници у 2024. години у износу од	1.271.826.738,00	динара
2. пренетих неутрошених средстава за посебне намене у изнсу од	32.436.220,00	динара
3. нераспоређени вишак прихода и примања из ранијих година	4.647.562,00	динара

Члан 3.

Члан 3. мења се и гласи: Приходи и примања, расходи и издаци буџета Општине Сента за 2024. годину састоји се од:

Опис	Износ
1	2
А. РАЧУН ПРИХОДА И ПРИМАЊА, РАСХОДА И ИЗДАТАКА	
1. Укупни приходи и примања од продаје нефинансијске имовине	1.271.826.738,00
1.1. ТЕКУЋИ ПРИХОДИ у чему:	1.264.826.738,00
- буџетска средства	993.937.269,00
- сопствени приходи	1.631.760,00
- донације	244.902.360,00
1.2. ПРИМАЊА ОД ПРОДАЈЕ НЕФИНАНСИЈСКЕ ИМОВИНЕ	7.000.000,00
2. Укупни расходи и издаци за набавку нефинансијске имовине	
2.1. ТЕКУЋИ РАСХОДИ у чему:	1.016.684.838,00
- текући буџетски расходи	950.771.896,00
- расходи из сопствених прихода	1.521.760,00
- донације	64.391.182,00
2.2. ИЗДАЦИ ЗА НАБАВКУ НЕФИНАНСИЈСКЕ ИМОВИНЕ у чему:	252.260.829,00
- текући буџетски издаци	50.524.960,00
- издаци из сопствених прихода	110.000,00
- донације	201.625.869,00
БУЏЕТСКИ СУФИЦИТ/ДЕФИЦИТ	-37.083.782,00
Издаци за набавку финансијске имовине (у циљу спровођења јавних политика)	0,00
УКУПАН ФИСКАЛНИ СУФИЦИТ/ДЕФИЦИТ	-37.083.782,00
Б. РАЧУН ФИНАНСИРАЊА	
Примања од продаје финансијске имовине	0,00
Примања од задуживања	0,00
Неутрошена средства из претходних година	37.083.782,00
Издаци за отплату главнице дуга	0,00
НЕТО ФИНАНСИРАЊЕ	37.083.782,00

Члан 4.

Члан 4. мења се и гласи: Приходи и примања, расходи и издаци буџета утврђени су у следећим износима:

Опис	Економ. класиф.	Износ
1	2	3
УКУПНИ ПРИХОДИ И ПРИМАЊА ОД ПРОДАЈЕ НЕФИНАНСИЈСКЕ ИМОВИНЕ		**1.271.826.738,00**
1. Порески приходи	71	801.476.267,00
1.1. Порез на доходак, добит и капиталне добитке (осим самодоприноса)	711	547.714.267,00
1.2. Самодопринос	711180	0,00
1.3. Порез на имовину	713	204.351.000,00
1.4. Остали порески приходи	714	39.411.000,00
1.5. Други порески приходи	716	10.000.000,00
2. Непорески приходи, у чему:	74	102.342.762,00
- појединe врсте накнада са одређеном наменом (наменски приходи)		0,00
- приходи од продаје добара и услуга		0,00
3. Меморандумске ставке	77	70.000,00
4. Донације	731+732	19.682.769,00
5. Трансфери	733	333.521.940,00
6. Примања од продаје нефинансијске имовине	8	7.000.000,00
УКУПНИ РАСХОДИ И ИЗДАЦИ ЗА НАБАВКУ НЕФИНАНСИЈСКЕ И ФИНАНСИЈСКЕ ИМОВИНЕ (ЗБИР 1+2+3)		**1.308.910.520,00**
1. Текући расходи	4	1.036.777.586,00
1.1. Расходи за запослене	41	378.413.878,00
1.2. Коришћење роба и услуга	42	376.780.190,00
1.3. Отплата камата	44	561.500,00
1.4. Субвенције	45	30.800.000,00
1.5. Социјална заштита из буџета	47	51.285.018,00
1.6. Остали расходи, у чему:- средства резерви	48+49+464+465	80.330.000,00
1.7. Трансфери	463	118.607.000,00
2. Издаци за набавку нефинансијске имовине	5	272.132.934,00
3. Издаци за набавку финансијске имовине (осим 6211)	62	0,00
ПРИМАЊА ОД ПРОДАЈЕ ФИНАНСИЈСКЕ ИМОВИНЕ И ЗАДУЖИВАЊА		**0,00**
1. Примања по основу отплате кредита и продаје финансијске имовине	92	0,00
2. Задуживање	91	0,00
2.1. Задуживање код домаћих кредитора	911	0,00
2.1. Задуживање код страних кредитора	912	0,00
ОТПЛАТА ДУГА И НАБАВКА ФИНАНСИЈСКЕ ИМОВИНЕ		**0,00**
3. Отплата дуга	61	0,00
3.1. Отплата дуга домаћим кредиторима	611	0,00
3.2. Отплата дуга страним кредиторима	612	0,00
3.3. Отплата дуга по гаранцијама	613	0,00
4. Набавка финансијске имовине	6211	0,00
НЕРАСПОРЕЂЕНИ ВИШАК ПРИХОДА ИЗ РАНИЈИХ ГОДИНА (класа 3, извор финансирања 13)	**3**	**4.647.562,00**
НЕУТРОШЕНА СРЕДСТВА ОД ПРИВАТИЗАЦИЈЕ ИЗ ПРЕТХОДНИХ ГОДИНА (класа 3, извор финансирања 14)	**3**	**0,00**

Члан 5.

Члан 5. мења се и гласи: Расходи издаци из члана 3. Ове одлуке користе се за следеће програме:

ПЛАН РАСХОДА ПО ПРОГРАМИМА

За период: 01.01.2024-31.12.2024

	Назив програма	Износ
1	СТАНОВАЊЕ, УРБАНИЗАМ И ПРОСТОРНО ПЛАНИРАЊЕ	8.548.200,00
2	КОМУНАЛНЕ ДЕЛАТНОСТИ	95.537.206,00
3	ЛОКАЛНИ ЕКОНОМСКИ РАЗВОЈ	5.150.000,00
4	РАЗВОЈ ТУРИЗМА	19.070.380,00
5	ПОЉОПРИВРЕДА И РУРАЛНИ РАЗВОЈ	38.204.147,00
6	ЗАШТИТА ЖИВОТНЕ СРЕДИНЕ	32.990.053,00
7	ОРГАНИЗАЦИЈА САОБРАЋАЈА И САОБРАЋАЈНА ИНФРАСТРУКТУРА	225.977.360,00
8	ПРЕДШКОЛСКО ВАСПИТАЊЕ	176.050.800,00
9	ОСНОВНО ОБРАЗОВАЊЕ	69.892.000,00
10	СРЕДЊЕ ОБРАЗОВАЊЕ	36.200.000,00
11	СОЦИЈАЛНА И ДЕЧЈА ЗАШТИТА	54.060.080,00
12	ЗДРАВСТВЕНА ЗАШТИТА	10.850.000,00
13	РАЗВОЈ КУЛТУРЕ И ИНФОРМИСАЊА	153.284.657,00
14	РАЗВОЈ СПОРТА И ОМЛАДИНЕ	59.287.460,00
15	ОПШТЕ УСЛУГЕ ЛОКАЛНЕ САМОУПРАВЕ	260.632.237,00
16	ПОЛИТИЧКИ СИСТЕМ ЛОКАЛНЕ САМОУПРАВЕ	55.232.750,00
17	ЕНЕРГЕТСКА ЕФИКАСНОСТ И ОБНОВЉИВИ ИЗВОРИ ЕНЕРГИЈЕ	7.943.190,00
Укупно		**1.308.910.520,00**

Члан 6.

Члан 6. мења се и гласи: Потребна средства за финансирање укупног фискалног дефицита из Члана 3. ове одлуке у износу од 37.083.782,00 динара, обезбедиће се из нераспоређеног вишка прихода из ранијих година у износу од 4.647.562,00 динара, пренетих неутрошених средстава за посебне намене у изнсу од 32.436.220,00 динара.

За финансирање фискалног дефицита могу се током 2024. године корситити средства са консолидованог рачуна трезора општине Сента до износи који не угрожава ликвидност тог рачуна.

Уколико на крају 2024. године буде постојала позајмница са консолидованог рачуна трезора, у зависности од услова на финансијском тржишту, може се пренети у наредну годину.

Члан 7.

Члан 7. мења се и гласи: Издаци за капиталне пројекте, планирани за буџетску 2024. годину и наредне две године, исказани су у табели:

Економ. класиф.	Ред. број	Опис	2024	2025	2026
1	2	3	4	5	6
		КАПИТАЛНИ ПРОЈЕКТИ			
511	**1**	**Пројектовање и изградња дечјег игралишта**	**1,360,000.00**	**5,000,000.00**	**5,000,000.00**
		Година почетка финансирања: 2024			
		Година завршетка финансирања: 2026			
		Укупна вредност пројекта:	1,360,000.00	5,000,000.00	5,000,000.00
		Извори финансирања:			
		Донације од међународних организација	1,360,000.00	5,000,000.00	5,000,000.00
511	**2**	**Финансирање V. фазе радова на реконструкцији и проширењу саобраћајнице од Сел школе до Бурањ шора на територији Општине Сента**	**97.201.000,00**	**0,00**	**0,00**
		Година почетка финансирања: 2024			
		Година завршетка финансирања: 2024			
		Укупна вредност пројекта:	97.201.000,00	0,00	0,00
		Извори финансирања:			
		Приходи из буџета	7.300.000,00	0,00	0,00
		Трансфери од других нивоа власти	89.901.000,00	0,00	0,00
511	**3**	**Израда пројектно- техничке документације за семафоризацију раскрснице Арпадова-Војислава Илића**	576.000,00	0,00	0,00
		Година почетка финансирања: 2024			
		Година завршетка финансирања: 2024			
		Укупна вредност пројекта:	576.000,00	0,00	0,00
		Извори финансирања:			
		Приходи из буџета	115.200,00	0,00	0,00
		Неутрошена средства трансфера од других нивоа власти	460.800,00	0,00	0,00
511	**4**	**Обнова документација за хидротермалну бушотину**	**1,100,000.00**	**0.00**	**0,00**
		Година почетка финансирања: 2024			
		Година завршетка финансирања: 2024			
		Укупна вредност пројекта:	1,100,000.00	0.00	0.00
		Извори финансирања:			
		Приходи из буџета	1,100,000.00	0.00	0.00

511	**5**	**Изградa плана детаљне регулације за трасе државног пута ИИА Реда бр. 105.**	**1,527,200.00**	**0.00**	**0.00**
		Година почетка финансирања: 2024			
		Година завршетка финансирања: 2024			
		Укупна вредност пројекта:	1,527,200.00	0.00	0.00
		Извори финансирања:			
		Неутрошена средства трансфера од других нивоа власти	1,527,200.00	0.00	0.00
511	**6**	**Изградња улици општини Сента**	**117,150,000.00**	**0.00**	**0.00**
		Година почетка финансирања: 2023			
		Година завршетка финансирања: 2024			
		Укупна вредност пројекта:	117,150,000.00	0.00	0.00
		Извори финансирања:			
		Приходе из буџета:	17,150,000.00	0.00	0.00
		Трансфери од других нивоа власти	100.000.000,00	0.00	0.00
511	**7**	**Пројектнпо- техничка документација за кружни ток на Суботичком путу у Индустријској зони СЕВЕРО- ЗАПАД у Сенти**	**1,210,000.00**	**0.00**	**0.00**
		Година почетка финансирања: 2023			
		Година завршетка финансирања: 2024			
		Укупна вредност пројекта:	1,210,000.00	0.00	0.00
		Извори финансирања:			
		Неутрошена средства трансфера од других нивоа власти	1.210.000,00	0.00	0.00
511	**8**	**Пројекта реконструкције канализационе мреже у улицама Поштанска и Вук Караџића у Сенти**	**1,020,000.00**	**0.00**	**0.00**
		Година почетка финансирања: 2024			
		Година завршетка финансирања: 2024			
		Укупна вредност пројекта:	1,020,000.00	0.00	0.00
		Извори финансирања:			
		Приходе из буџета:	20,000.00	0.00	0.00
		Неутрошена средства трансфера од других нивоа власти	1,000,000.00	0.00	0.00
511	**9**	**Изградња објекта за снабдевање водом на катастарским парцелама број: 5915/1, 5914 и 8073 КО Торњош**	**10.080.287,00**	**0,00**	**0,00**
		Година почетка финансирања: 2024			
		Година завршетка финансирања: 2024			
		Укупна вредност пројекта:	10.080.287,00	0,00	0,00
		Извори финансирања:			
		Приходе из буџета:	710.000,00	0,00	0,00
		Неутрошена средства трансфераод других нивоа власти	9.370.287,00	0,00	0,00
511	**10**	**Бушење бунара Б-10/II на водозахвату ЈУГ у Сенти**	**12.438,919,00**	**0.00**	**0.00**
		Година почетка финансирања: 2023			
		Година завршетка финансирања: 2024			
		Укупна вредност пројекта:	12,438,919.00	0.00	0.00

		Извори финансирања:			
		Приходе из буџета:	6,510,000.00	0.00	0.00
		Трансфери од других нивоа власти	1.728.919,00	0.00	0.00
		Неутрошена средства трансфера од других нивоа власти	4.200.000,00	0.00	0.00

Члан 8.

Члан 8. мења се и гласи: Укупни расходи и издаци, укључујући издатке за отплату главнице дуга, у износ од 1.308.910.520,00 динара, финансирани из свих извора финансирања распоређују се по корисницима и врстама издатака, и то:

II ПОСЕБАН ДЕО

PLAN RASHODA
2024

Шифра функц. класиф.	Број позиције	Економ. класиф.	Опис	Средства из буџета 01	Средства из сопствених извора 04	Средства из осталих извора	Укупно	Структура (%)
Раздео	**1**	**СКУПШТИНА ОПШТИНА**						
Функц. клас.	**111**	**Извршни и законодавни органи**						
Програм	**2101**	**ПОЛИТИЧКИ СИСТЕМ ЛОКАЛНЕ САМОУПРАВЕ**						
Активност	**0001**	**Функционисање скупштине**						
111	1/0	411000	ПЛАТЕ, ДОДАЦИ И НАКНАДЕ ЗАПОСЛЕНИХ (ЗАРАДЕ)	4.100.000,00	0,00	0,00	4.100.000,00	0,31
111	2/0	412000	СОЦИЈАЛНИ ДОПРИНОСИ НА ТЕРЕТ ПОСЛОДАВЦА	621.150,00	0,00	0,00	621.150,00	0,05
111	3/0	414000	СОЦИЈАЛНА ДАВАЊА ЗАПОСЛЕНИМА	265.000,00	0,00	0,00	265.000,00	0,02
111	4/0	415000	НАКНАДЕ ТРОШКОВА ЗА ЗАПОСЛЕНЕ	75.000,00	0,00	0,00	75.000,00	0,01
111	5/0	416000	НАГРАДЕ ЗАПОСЛЕНИМА И ОСТАЛИ ПОСЕБНИ РАСХОДИ	2.500.000,00	0,00	0,00	2.500.000,00	0,19
111	6/0	422000	ТРОШКОВИ ПУТОВАЊА	15.000,00	0,00	0,00	15.000,00	0,00
111	7/0	423000	УСЛУГЕ ПО УГОВОРУ	11.016.000,00	0,00	0,00	11.016.000,00	0,84
111	8/0	481000	ДОТАЦИЈЕ НЕВЛАДИНИМ ОРГАНИЗАЦИЈАМА	800.000,00	0,00	0,00	800.000,00	0,06
Укупно за активност		**0001**	**Функционисање скупштине**	**19.392.150,00**	**0,00**	**0,00**	**19.392.150,00**	**1,48**
Пројекат	**4001**	**Избори 2024**						
111	9/0	416000	НАГРАДЕ ЗАПОСЛЕНИМА И ОСТАЛИ ПОСЕБНИ РАСХОДИ	2.388.000,00	0,00	0,00	2.388.000,00	0,18
111	10/0	421000	СТАЛНИ ТРОШКОВИ	5.000,00	0,00	0,00	5.000,00	0,00
111	11/0	422000	ТРОШКОВИ ПУТОВАЊА	0,00	0,00	0,00	0,00	0,00
111	12/0	423000	УСЛУГЕ ПО УГОВОРУ	4.200.000,00	0,00	0,00	4.200.000,00	0,32
111	13/0	426000	МАТЕРИЈАЛ	156.000,00	0,00	0,00	156.000,00	0,01
111	14/0	481000	ДОТАЦИЈЕ НЕВЛАДИНИМ ОРГАНИЗАЦИЈАМА	325.000,00	0,00	0,00	325.000,00	0,02
111	15/0	512000	МАШИНЕ И ОПРЕМА	0,00	0,00	0,00	0,00	0,00
Укупно за пројекат		**4001**	**Избори 2024**	**7.074.000,00**	**0,00**	**0,00**	**7.074.000,00**	**0,54**
			Извори финансирања за функцију 111:					
		01	**Приходи из буџета**	**26.466.150,00**				
Укупно за функц. клас.		**111**	**Извршни и законодавни органи**	**26.466.150,00**	**0,00**	**0,00**	**26.466.150,00**	**2,02**
			Извори финансирања за раздео 1:					
		01	**Приходи из буџета**	**26.466.150,00**				
Укупно за раздео		**1**	**СКУПШТИНА ОПШТИНА**	**26.466.150,00**	**0,00**	**0,00**	**26.466.150,00**	**2,02**
Раздео	**2**	**ПРЕДСЕДНИК ОПШТИНЕ**						
Функц. клас.	**111**	**Извршни и законодавни органи**						
Програм	**2101**	**ПОЛИТИЧКИ СИСТЕМ ЛОКАЛНЕ САМОУПРАВЕ**						
Активност	**0002**	**Функционисање извршних органа**						
111	16/0	411000	ПЛАТЕ, ДОДАЦИ И НАКНАДЕ ЗАПОСЛЕНИХ (ЗАРАДЕ)	4.797.000,00	0,00	0,00	4.797.000,00	0,37
111	17/0	412000	СОЦИЈАЛНИ ДОПРИНОСИ НА ТЕРЕТ ПОСЛОДАВЦА	744.800,00	0,00	0,00	744.800,00	0,06

PLAN RASHODA
2024

Шифра функц. класиф.	Број позиције	Економ. класиф.	Опис	Средства из буџета 01	Средства из сопствених извора 04	Средства из осталих извора	Укупно	Структура (%)
111	18/0	415000	НАКНАДЕ ТРОШКОВА ЗА ЗАПОСЛЕНЕ	86.000,00	0,00	0,00	86.000,00	0,01
111	19/0	422000	ТРОШКОВИ ПУТОВАЊА	5.000,00	0,00	0,00	5.000,00	0,00
111	20/0	423000	УСЛУГЕ ПО УГОВОРУ	3.733.000,00	0,00	0,00	3.733.000,00	0,29
Укупно за активност		**0002**	**Функционисање извршних органа**	**9.365.800,00**	**0,00**	**0,00**	**9.365.800,00**	**0,72**
			Извори финансирања за функцију 111:					
		01	**Приходи из буџета**	**9.365.800,00**				
Укупно за функц. клас.		**111**	**Извршни и законодавни органи**	**9.365.800,00**	**0,00**	**0,00**	**9.365.800,00**	**0,72**
			Извори финансирања за раздео 2:					
		01	**Приходи из буџета**	**9.365.800,00**				
Укупно за раздео		**2**	**ПРЕДСЕДНИК ОПШТИНЕ**	**9.365.800,00**	**0,00**	**0,00**	**9.365.800,00**	**0,72**
Раздео	**3**	**ОПШТИНСКО ВЕЋЕ**						
Функц. клас.	**111**	**Извршни и законодавни органи**						
Програм	**2101**	**ПОЛИТИЧКИ СИСТЕМ ЛОКАЛНЕ САМОУПРАВЕ**						
Активност	**0002**	**Функционисање извршних органа**						
111	21/0	411000	ПЛАТЕ, ДОДАЦИ И НАКНАДЕ ЗАПОСЛЕНИХ (ЗАРАДЕ)	9.818.000,00	0,00	0,00	9.818.000,00	0,75
111	22/0	412000	СОЦИЈАЛНИ ДОПРИНОСИ НА ТЕРЕТ ПОСЛОДАВЦА	1.487.800,00	0,00	0,00	1.487.800,00	0,11
111	23/0	415000	НАКНАДЕ ТРОШКОВА ЗА ЗАПОСЛЕНЕ	385.000,00	0,00	0,00	385.000,00	0,03
111	24/0	421000	СТАЛНИ ТРОШКОВИ	650.000,00	0,00	0,00	650.000,00	0,05
111	25/0	422000	ТРОШКОВИ ПУТОВАЊА	60.000,00	0,00	0,00	60.000,00	0,00
111	26/0	423000	УСЛУГЕ ПО УГОВОРУ	6.500.000,00	0,00	0,00	6.500.000,00	0,50
111	27/0	426000	МАТЕРИЈАЛ	500.000,00	0,00	0,00	500.000,00	0,04
Укупно за активност		**0002**	**Функционисање извршних органа**	**19.400.800,00**	**0,00**	**0,00**	**19.400.800,00**	**1,48**
			Извори финансирања за функцију 111:					
		01	**Приходи из буџета**	**19.400.800,00**				
Укупно за функц. клас.		**111**	**Извршни и законодавни органи**	**19.400.800,00**	**0,00**	**0,00**	**19.400.800,00**	**1,48**
			Извори финансирања за раздео 3:					
		01	**Приходи из буџета**	**19.400.800,00**				
Укупно за раздео		**3**	**ОПШТИНСКО ВЕЋЕ**	**19.400.800,00**	**0,00**	**0,00**	**19.400.800,00**	**1,48**
Раздео	**4**	**ОПШТИНСКО ПРАВОБРАНИЛАШТВО**						
Функц. клас.	**330**	**Судови**						
Програм	**0602**	**ОПШТЕ УСЛУГЕ ЛОКАЛНЕ САМОУПРАВЕ**						
Активност	**0004**	**Општинско правобранилаштво**						
330	28/0	411000	ПЛАТЕ, ДОДАЦИ И НАКНАДЕ ЗАПОСЛЕНИХ (ЗАРАДЕ)	2.980.000,00	0,00	0,00	2.980.000,00	0,23
330	29/0	412000	СОЦИЈАЛНИ ДОПРИНОСИ НА ТЕРЕТ ПОСЛОДАВЦА	452.000,00	0,00	0,00	452.000,00	0,03
330	30/0	414000	СОЦИЈАЛНА ДАВАЊА ЗАПОСЛЕНИМА	70.000,00	0,00	0,00	70.000,00	0,01
330	31/0	415000	НАКНАДЕ ТРОШКОВА ЗА ЗАПОСЛЕНЕ	75.000,00	0,00	0,00	75.000,00	0,01
330	32/0	416000	НАГРАДЕ ЗАПОСЛЕНИМА И ОСТАЛИ ПОСЕБНИ РАСХОДИ	190.000,00	0,00	0,00	190.000,00	0,01
330	33/0	421000	СТАЛНИ ТРОШКОВИ	189.600,00	0,00	0,00	189.600,00	0,01
330	34/0	422000	ТРОШКОВИ ПУТОВАЊА	100.000,00	0,00	0,00	100.000,00	0,01
330	35/0	423000	УСЛУГЕ ПО УГОВОРУ	147.800,00	0,00	0,00	147.800,00	0,01

PLAN RASHODA
2024

Шифра функц. класиф.	Број позиције	Економ. класиф.	Опис	Средства из буџета 01	Средства из сопствених извора 04	Средства из осталих извора	Укупно	Структура (%)
330	36/0	426000	МАТЕРИЈАЛ	73.000,00	0,00	0,00	73.000,00	0,01
330	37/0	512000	МАШИНЕ И ОПРЕМА	0,00	0,00	0,00	0,00	0,00
Укупно за активност		**0004**	**Општинско правобранилаштво**	**4.277.400,00**	**0,00**	**0,00**	**4.277.400,00**	**0,33**
			Извори финансирања за функцију 330:					
		01	**Приходи из буџета**	**4.277.400,00**				
Укупно за функц. клас.		**330**	**Судови**	**4.277.400,00**	**0,00**	**0,00**	**4.277.400,00**	**0,33**
			Извори финансирања за раздео 4:					
		01	**Приходи из буџета**	**4.277.400,00**				
Укупно за раздео		**4**	**ОПШТИНСКО ПРАВОБРАНИЛАШТВО**	**4.277.400,00**	**0,00**	**0,00**	**4.277.400,00**	**0,33**
Раздео	**5**	**ОПШТИНСКА УПРАВА**						
Функц. клас.	**010**	**Болест и инвалидност**						
Програм	**0902**	**СОЦИЈАЛНА И ДЕЧЈА ЗАШТИТА**						
Активност	**0002**	**Породични и домски смештај, прихватилишта и друге врсте смештаја**						
010	38/0	472000	НАКНАДЕ ЗА СОЦИЈАЛНУ ЗАШТИТУ ИЗ БУЏЕТА	350.000,00	0,00	0,00	350.000,00	0,03
Укупно за активност		**0002**	**Породични и домски смештај, прихватилишта и друге врсте смештаја**	**350.000,00**	**0,00**	**0,00**	**350.000,00**	**0,03**
Активност	**0016**	**Дневне услуге у заједници**						
010	39/0	472000	НАКНАДЕ ЗА СОЦИЈАЛНУ ЗАШТИТУ ИЗ БУЏЕТА	3.160.000,00	0,00	0,00	3.160.000,00	0,24
Укупно за активност		**0016**	**Дневне услуге у заједници**	**3.160.000,00**	**0,00**	**0,00**	**3.160.000,00**	**0,24**
Активност	**0019**	**Подршка деци и породици са децом**						
010	40/0	423000	УСЛУГЕ ПО УГОВОРУ	800.000,00	0,00	0,00	800.000,00	0,06
Укупно за активност		**0019**	**Подршка деци и породици са децом**	**800.000,00**	**0,00**	**0,00**	**800.000,00**	**0,06**
			Извори финансирања за функцију 010:					
		01	**Приходи из буџета**	**4.310.000,00**				
Укупно за функц. клас.		**010**	**Болест и инвалидност**	**4.310.000,00**	**0,00**	**0,00**	**4.310.000,00**	**0,33**
Функц. клас.	**040**	**Породица и деца**						
Програм	**0902**	**СОЦИЈАЛНА И ДЕЧЈА ЗАШТИТА**						
Активност	**0019**	**Подршка деци и породици са децом**						
040	41/0	472000	НАКНАДЕ ЗА СОЦИЈАЛНУ ЗАШТИТУ ИЗ БУЏЕТА	11.000.000,00	0,00	2.754.000,00	13.754.000,00	1,05
Укупно за активност		**0019**	**Подршка деци и породици са децом**	**11.000.000,00**	**0,00**	**2.754.000,00**	**13.754.000,00**	**1,05**
Активност	**0020**	**Подршка рађању и родитељству**						
040	42/0	472000	НАКНАДЕ ЗА СОЦИЈАЛНУ ЗАШТИТУ ИЗ БУЏЕТА	4.860.000,00	0,00	0,00	4.860.000,00	0,37
Укупно за активност		**0020**	**Подршка рађању и родитељству**	**4.860.000,00**	**0,00**	**0,00**	**4.860.000,00**	**0,37**
Пројекат	**4002**	**Стипендирање студената**						
040	43/0	421000	СТАЛНИ ТРОШКОВИ	2.000,00	0,00	0,00	2.000,00	0,00
040	44/0	472000	НАКНАДЕ ЗА СОЦИЈАЛНУ ЗАШТИТУ ИЗ БУЏЕТА	1.863.000,00	0,00	0,00	1.863.000,00	0,14
Укупно за пројекат		**4002**	**Стипендирање студената**	**1.865.000,00**	**0,00**	**0,00**	**1.865.000,00**	**0,14**

PLAN RASHODA
2024

Шифра функц. класиф.	Број позиције	Економ. класиф.	Опис	Средства из буџета 01	Средства из сопствених извора 04	Средства из осталих извора	Укупно	Структура (%)
Пројекат	**4003**	**Локални план акције о деци**						
040	45/0	481000	ДОТАЦИЈЕ НЕВЛАДИНИМ ОРГАНИЗАЦИЈАМА	0,00	0,00	0,00	0,00	0,00
Укупно за пројекат	**4003**		**Локални план акције о деци**	**0,00**	**0,00**	**0,00**	**0,00**	**0,00**
			Извори финансирања за функцију 040:					
		01	**Приходи из буџета**	**17.725.000,00**				
		07	**Трансфери од других нивоа власти**			**2.754.000,00**		
Укупно за функц. клас.	**040**		**Породица и деца**	**17.725.000,00**	**0,00**	**2.754.000,00**	**20.479.000,00**	**1,56**
Функц. клас.	**070**	**Социјална помоћ угроженом становништву, некласификована на другом месту**						
Програм	**0902**	**СОЦИЈАЛНА И ДЕЧЈА ЗАШТИТА**						
Активност	**0001**	**Једнократне помоћи и други облици помоћи**						
070	46/0	463000	ТРАНСФЕРИ ОСТАЛИМ НИВОИМА ВЛАСТИ	12.515.000,00	0,00	0,00	12.515.000,00	0,96
070	46/1	472000	НАКНАДЕ ЗА СОЦИЈАЛНУ ЗАШТИТУ ИЗ БУЏЕТА	170.000,00	0,00	3.286.080,00	3.456.080,00	0,26
Укупно за активност	**0001**		**Једнократне помоћи и други облици помоћи**	**12.685.000,00**	**0,00**	**3.286.080,00**	**15.971.080,00**	**1,22**
Активност	**0016**	**Дневне услуге у заједници**						
070	47/0	481000	ДОТАЦИЈЕ НЕВЛАДИНИМ ОРГАНИЗАЦИЈАМА	3.000.000,00	0,00	0,00	3.000.000,00	0,23
Укупно за активност	**0016**		**Дневне услуге у заједници**	**3.000.000,00**	**0,00**	**0,00**	**3.000.000,00**	**0,23**
			Извори финансирања за функцију 070:					
		01	**Приходи из буџета**	**15.685.000,00**				
		07	**Трансфери од других нивоа власти**			**1.755.000,00**		
		17	**Неутрошена средства трансфера од других нивоа власти**			**1.531.080,00**		
Укупно за функц. клас.	**070**		**Социјална помоћ угроженом становништву, некласификована на другом месту**	**15.685.000,00**	**0,00**	**3.286.080,00**	**18.971.080,00**	**1,45**
Функц. клас.	**090**	**Социјална заштита некласификована на другом месту**						
Програм	**0902**	**СОЦИЈАЛНА И ДЕЧЈА ЗАШТИТА**						
Активност	**0018**	**Подршка реализацији програма Црвеног крста**						
090	48/0	481000	ДОТАЦИЈЕ НЕВЛАДИНИМ ОРГАНИЗАЦИЈАМА	5.800.000,00	0,00	0,00	5.800.000,00	0,44
Укупно за активност	**0018**		**Подршка реализацији програма Црвеног крста**	**5.800.000,00**	**0,00**	**0,00**	**5.800.000,00**	**0,44**
Активност	**0021**	**Подршка особама са инвалидитетом**						
090	49/0	481000	ДОТАЦИЈЕ НЕВЛАДИНИМ ОРГАНИЗАЦИЈАМА	4.500.000,00	0,00	0,00	4.500.000,00	0,34
Укупно за активност	**0021**		**Подршка особама са инвалидитетом**	**4.500.000,00**	**0,00**	**0,00**	**4.500.000,00**	**0,34**
Пројекат	**4006**	**Локалне план акције Рома**						
090	50/0	423000	УСЛУГЕ ПО УГОВОРУ	0,00	0,00	0,00	0,00	0,00
090	51/0	472000	НАКНАДЕ ЗА СОЦИЈАЛНУ ЗАШТИТУ ИЗ БУЏЕТА	0,00	0,00	0,00	0,00	0,00
Укупно за пројекат	**4006**		**Локалне план акције Рома**	**0,00**	**0,00**	**0,00**	**0,00**	**0,00**
			Извори финансирања за функцију 090:					
		01	**Приходи из буџета**	**10.300.000,00**				
Укупно за функц. клас.	**090**		**Социјална заштита некласификована на другом месту**	**10.300.000,00**	**0,00**	**0,00**	**10.300.000,00**	**0,79**

PLAN RASHODA
2024

Шифра функц. класиф.	Број позиције	Економ. класиф.	Опис	Средства из буџета 01	Средства из сопствених извора 04	Средства из осталих извора	Укупно	Структура (%)
Функц. клас.	**130**	**Опште услуге**						
Програм	**0602**	**ОПШТЕ УСЛУГЕ ЛОКАЛНЕ САМОУПРАВЕ**						
Активност	**0001**	**Функционисање локалне самоуправе и градских општина**						
130	52/0	411000	ПЛАТЕ, ДОДАЦИ И НАКНАДЕ ЗАПОСЛЕНИХ (ЗАРАДЕ)	90.730.475,00	0,00	0,00	90.730.475,00	6,93
130	53/0	412000	СОЦИЈАЛНИ ДОПРИНОСИ НА ТЕРЕТ ПОСЛОДАВЦА	13.462.874,00	0,00	0,00	13.462.874,00	1,03
130	54/0	413000	НАКНАДЕ У НАТУРИ	250.000,00	0,00	0,00	250.000,00	0,02
130	55/0	414000	СОЦИЈАЛНА ДАВАЊА ЗАПОСЛЕНИМА	5.000.000,00	0,00	0,00	5.000.000,00	0,38
130	56/0	415000	НАКНАДЕ ТРОШКОВА ЗА ЗАПОСЛЕНЕ	4.800.000,00	0,00	0,00	4.800.000,00	0,37
130	57/0	416000	НАГРАДЕ ЗАПОСЛЕНИМА И ОСТАЛИ ПОСЕБНИ РАСХОДИ	5.500.000,00	0,00	0,00	5.500.000,00	0,42
130	58/0	421000	СТАЛНИ ТРОШКОВИ	30.000.000,00	0,00	0,00	30.000.000,00	2,29
130	59/0	422000	ТРОШКОВИ ПУТОВАЊА	450.000,00	0,00	0,00	450.000,00	0,03
130	60/0	423000	УСЛУГЕ ПО УГОВОРУ	9.005.000,00	0,00	0,00	9.005.000,00	0,69
130	61/0	425000	ТЕКУЋЕ ПОПРАВКЕ И ОДРЖАВАЊЕ	2.700.000,00	0,00	0,00	2.700.000,00	0,21
130	62/0	426000	МАТЕРИЈАЛ	10.000.000,00	0,00	0,00	10.000.000,00	0,76
130	63/0	441000	ОТПЛАТА ДОМАЋИХ КАМАТА	430.000,00	0,00	0,00	430.000,00	0,03
130	64/0	451000	СУБВЕНЦИЈЕ ЈАВНИМ НЕФИНАНСИЈСКИМ ПРЕДУЗЕЋИМА И ОРГАНИЗАЦИЈАМА	2.200.000,00	0,00	0,00	2.200.000,00	0,17
130	65/0	465000	ОСТАЛЕ ДОТАЦИЈЕ И ТРАНСФЕРИ	1.600.000,00	0,00	0,00	1.600.000,00	0,12
130	66/0	481000	ДОТАЦИЈЕ НЕВЛАДИНИМ ОРГАНИЗАЦИЈАМА	700.000,00	0,00	0,00	700.000,00	0,05
130	67/0	482000	ПОРЕЗИ, ОБАВЕЗНЕ ТАКСЕ, КАЗНЕ, ПЕНАЛИ И КАМАТЕ	3.500.000,00	0,00	0,00	3.500.000,00	0,27
130	68/0	483000	НОВЧАНЕ КАЗНЕ И ПЕНАЛИ ПО РЕШЕЊУ СУДОВА	500.000,00	0,00	0,00	500.000,00	0,04
130	69/0	485000	НАКНАДА ШТЕТЕ ЗА ПОВРЕДЕ ИЛИ ШТЕТУ НАНЕТУ ОД СТРАНЕ ДРЖАВНИХ ОРГАНА	1.000.000,00	0,00	0,00	1.000.000,00	0,08
130	70/0	511000	ЗГРАДЕ И ГРАЂЕВИНСКИ ОБЈЕКТИ	500.000,00	0,00	0,00	500.000,00	0,04
130	71/0	512000	МАШИНЕ И ОПРЕМА	5.600.000,00	0,00	0,00	5.600.000,00	0,43
Укупно за активност		**0001**	**Функционисање локалне самоуправе и градских општина**	**187.928.349,00**	**0,00**	**0,00**	**187.928.349,00**	**14,36**
			Извори финансирања за функцију 130:					
		01	**Приходи из буџета**	**187.928.349,00**				
Укупно за функц. клас.		**130**	**Опште услуге**	**187.928.349,00**	**0,00**	**0,00**	**187.928.349,00**	**14,36**
Функц. клас.	**133**	**Остале опште услуге**						
Програм	**0602**	**ОПШТЕ УСЛУГЕ ЛОКАЛНЕ САМОУПРАВЕ**						
Активност	**0001**	**Функционисање локалне самоуправе и градских општина**						
133	72/0	421000	СТАЛНИ ТРОШКОВИ	9.650.000,00	0,00	0,00	9.650.000,00	0,74
133	73/0	423000	УСЛУГЕ ПО УГОВОРУ	4.300.000,00	0,00	0,00	4.300.000,00	0,33
133	74/0	424000	СПЕЦИЈАЛИЗОВАНЕ УСЛУГЕ	250.000,00	0,00	0,00	250.000,00	0,02
133	75/0	425000	ТЕКУЋЕ ПОПРАВКЕ И ОДРЖАВАЊЕ	3.509.000,00	0,00	0,00	3.509.000,00	0,27
133	76/0	426000	МАТЕРИЈАЛ	1.000.000,00	0,00	0,00	1.000.000,00	0,08
133	76/1	472000	НАКНАДЕ ЗА СОЦИЈАЛНУ ЗАШТИТУ ИЗ БУЏЕТА	0,00	0,00	13.318.748,00	13.318.748,00	1,02
133	77/0	481000	ДОТАЦИЈЕ НЕВЛАДИНИМ ОРГАНИЗАЦИЈАМА	2.075.000,00	0,00	0,00	2.075.000,00	0,16
133	78/0	511000	ЗГРАДЕ И ГРАЂЕВИНСКИ ОБЈЕКТИ	1.000.000,00	0,00	0,00	1.000.000,00	0,08
Укупно за активност		**0001**	**Функционисање локалне самоуправе и градских општина**	**21.784.000,00**	**0,00**	**13.318.748,00**	**35.102.748,00**	**2,68**
Пројекат	**5004**	**Пројектовање и изградња дечијег игралишта**						

PLAN RASHODA
2024

Шифра функц. класиф.	Број позиције	Економ. класиф.	Опис	Средства из буџета 01	Средства из сопствених извора 04	Средства из осталих извора	Укупно	Структура (%)
133	79/0	511000	ЗГРАДЕ И ГРАЂЕВИНСКИ ОБЈЕКТИ	0,00	0,00	0,00	0,00	0,00
133	79/1	512000	МАШИНЕ И ОПРЕМА	0,00	0,00	1.360.000,00	1.360.000,00	0,10
Укупно за пројекат		**5004**	**Пројектовање и изградња дечијег игралишта**	**0,00**	**0,00**	**1.360.000,00**	**1.360.000,00**	**0,10**
Пројекат	**5005**	**Куповина некретнине**						
133	80/0	511000	ЗГРАДЕ И ГРАЂЕВИНСКИ ОБЈЕКТИ	0,00	0,00	0,00	0,00	0,00
Укупно за пројекат		**5005**	**Куповина некретнине**	**0,00**	**0,00**	**0,00**	**0,00**	**0,00**
			Извори финансирања за функцију 133:					
		01	**Приходи из буџета**	**21.784.000,00**				
		06	**Донације од међународних организација**			**1.360.000,00**		
		07	**Трансфери од других нивоа власти**			**6.771.550,00**		
		17	**Неутрошена средства трансфера од других нивоа власти**			**6.547.198,00**		
Укупно за функц. клас.		**133**	**Остале опште услуге**	**21.784.000,00**	**0,00**	**14.678.748,00**	**36.462.748,00**	**2,79**
Функц. клас.	**160**	**Опште јавне услуге некласификоване на другом месту**						
Програм	**0602**	**ОПШТЕ УСЛУГЕ ЛОКАЛНЕ САМОУПРАВЕ**						
Активност	**0007**	**Функционисање националних савета националних мањина**						
160	81/0	481000	ДОТАЦИЈЕ НЕВЛАДИНИМ ОРГАНИЗАЦИЈАМА	600.000,00	0,00	0,00	600.000,00	0,05
Укупно за активност		**0007**	**Функционисање националних савета националних мањина**	**600.000,00**	**0,00**	**0,00**	**600.000,00**	**0,05**
Активност	**0009**	**Текућа буџетска резерва**						
160	82/0	499000	СРЕДСТВА РЕЗЕРВЕ	2.000.000,00	0,00	0,00	2.000.000,00	0,15
Укупно за активност		**0009**	**Текућа буџетска резерва**	**2.000.000,00**	**0,00**	**0,00**	**2.000.000,00**	**0,15**
Активност	**0010**	**Стална буџетска резерва**						
160	83/0	499000	СРЕДСТВА РЕЗЕРВЕ	150.000,00	0,00	0,00	150.000,00	0,01
Укупно за активност		**0010**	**Стална буџетска резерва**	**150.000,00**	**0,00**	**0,00**	**150.000,00**	**0,01**
			Извори финансирања за функцију 160:					
		01	**Приходи из буџета**	**2.750.000,00**				
Укупно за функц. клас.		**160**	**Опште јавне услуге некласификоване на другом месту**	**2.750.000,00**	**0,00**	**0,00**	**2.750.000,00**	**0,21**
Функц. клас.	**220**	**Цивилна одбрана**						
Програм	**0602**	**ОПШТЕ УСЛУГЕ ЛОКАЛНЕ САМОУПРАВЕ**						
Активност	**0014**	**Управљање у ванредним ситуацијама**						
220	84/0	421000	СТАЛНИ ТРОШКОВИ	170.000,00	0,00	0,00	170.000,00	0,01
220	85/0	423000	УСЛУГЕ ПО УГОВОРУ	180.000,00	0,00	0,00	180.000,00	0,01
220	86/0	426000	МАТЕРИЈАЛ	150.000,00	0,00	0,00	150.000,00	0,01
Укупно за активност		**0014**	**Управљање у ванредним ситуацијама**	**500.000,00**	**0,00**	**0,00**	**500.000,00**	**0,04**
			Извори финансирања за функцију 220:					
		01	**Приходи из буџета**	**500.000,00**				
Укупно за функц. клас.		**220**	**Цивилна одбрана**	**500.000,00**	**0,00**	**0,00**	**500.000,00**	**0,04**

PLAN RASHODA
2024

Шифра функц. класиф.	Број позиције	Економ. класиф.	Опис	Средства из буџета 01	Средства из сопствених извора 04	Средства из осталих извора	Укупно	Структура (%)
Функц. клас.	**320**	**Услуге противпожарне заштите**						
Програм	**0602**	**ОПШТЕ УСЛУГЕ ЛОКАЛНЕ САМОУПРАВЕ**						
Активност	**0001**	**Функционисање локалне самоуправе и градских општина**						
320	87/0	481000	ДОТАЦИЈЕ НЕВЛАДИНИМ ОРГАНИЗАЦИЈАМА	2.400.000,00	0,00	0,00	2.400.000,00	0,18
Укупно за активност	**0001**	**Функционисање локалне самоуправе и градских општина**		**2.400.000,00**	**0,00**	**0,00**	**2.400.000,00**	**0,18**
			Извори финансирања за функцију 320:					
		01	**Приходи из буџета**	**2.400.000,00**				
Укупно за функц. клас.	**320**	**Услуге противпожарне заштите**		**2.400.000,00**	**0,00**	**0,00**	**2.400.000,00**	**0,18**
Функц. клас.	**360**	**Јавни ред и безбедност некласификован на другом месту**						
Програм	**0701**	**ОРГАНИЗАЦИЈА САОБРАЋАЈА И САОБРАЋАЈНА ИНФРАСТРУКТУРА**						
Пројекат	**5003**	**Неизграђени део бициглистичке стазе на Торњошком путу**						
360	88/0	511000	ЗГРАДЕ И ГРАЂЕВИНСКИ ОБЈЕКТИ	0,00	0,00	0,00	0,00	0,00
Укупно за пројекат	**5003**	**Неизграђени део бициглистичке стазе на Торњошком путу**		**0,00**	**0,00**	**0,00**	**0,00**	**0,00**
Укупно за функц. клас.	**360**	**Јавни ред и безбедност некласификован на другом месту**		**0,00**	**0,00**	**0,00**	**0,00**	**0,00**
Функц. клас.	**411**	**Општи економски и комерцијални послови**						
Програм	**1501**	**ЛОКАЛНИ ЕКОНОМСКИ РАЗВОЈ**						
Активност	**0003**	**Подршка економском развоју и промоцији предузетништва**						
411	89/0	481000	ДОТАЦИЈЕ НЕВЛАДИНИМ ОРГАНИЗАЦИЈАМА	300.000,00	0,00	0,00	300.000,00	0,02
Укупно за активност	**0003**	**Подршка економском развоју и промоцији предузетништва**		**300.000,00**	**0,00**	**0,00**	**300.000,00**	**0,02**
			Извори финансирања за функцију 411:					
		01	**Приходи из буџета**	**300.000,00**				
Укупно за функц. клас.	**411**	**Општи економски и комерцијални послови**		**300.000,00**	**0,00**	**0,00**	**300.000,00**	**0,02**
Функц. клас.	**421**	**Пољопривреда**						
Програм	**0101**	**ПОЉОПРИВРЕДА И РУРАЛНИ РАЗВОЈ**						
Активност	**0001**	**Подршка за спровођење пољопривредне политике у локалној заједници**						
421	90/0	416000	НАГРАДЕ ЗАПОСЛЕНИМА И ОСТАЛИ ПОСЕБНИ РАСХОДИ	150.000,00	0,00	0,00	150.000,00	0,01
421	90/1	422000	ТРОШКОВИ ПУТОВАЊА	1.130.000,00	0,00	0,00	1.130.000,00	0,09
421	91/0	423000	УСЛУГЕ ПО УГОВОРУ	1.300.000,00	0,00	0,00	1.300.000,00	0,10
421	92/0	424000	СПЕЦИЈАЛИЗОВАНЕ УСЛУГЕ	15.930.000,00	0,00	0,00	15.930.000,00	1,22
421	93/0	425000	ТЕКУЋЕ ПОПРАВКЕ И ОДРЖАВАЊЕ	2.510.000,00	0,00	9.484.147,00	11.994.147,00	0,92
421	94/0	426000	МАТЕРИЈАЛ	470.000,00	0,00	0,00	470.000,00	0,04
421	95/0	481000	ДОТАЦИЈЕ НЕВЛАДИНИМ ОРГАНИЗАЦИЈАМА	1.450.000,00	0,00	0,00	1.450.000,00	0,11
421	96/0	511000	ЗГРАДЕ И ГРАЂЕВИНСКИ ОБЈЕКТИ	780.000,00	0,00	0,00	780.000,00	0,06
Укупно за активност	**0001**	**Подршка за спровођење пољопривредне политике у локалној заједници**		**23.720.000,00**	**0,00**	**9.484.147,00**	**33.204.147,00**	**2,54**
Активност	**0002**	**Мере подршке руралном развоју**						
421	97/0	416000	НАГРАДЕ ЗАПОСЛЕНИМА И ОСТАЛИ ПОСЕБНИ РАСХОДИ	0,00	0,00	0,00	0,00	0,00

PLAN RASHODA
2024

Шифра функц. класиф.	Број позиције	Економ. класиф.	Опис	Средства из буџета 01	Средства из сопствених извора 04	Средства из осталих извора	Укупно	Структура (%)
421	98/0	454000	СУБВЕНЦИЈЕ ПРИВАТНИМ ПРЕДУЗЕЋИМА	5.000.000,00	0,00	0,00	5.000.000,00	0,38
Укупно за активност	**0002**		**Мере подршке руралном развоју**	**5.000.000,00**	**0,00**	**0,00**	**5.000.000,00**	**0,38**
			Извори финансирања за функцију 421:					
		01	**Приходи из буџета**	**28.720.000,00**				
		07	**Трансфери од других нивоа власти**			**9.484.147,00**		
Укупно за функц. клас.		**421**	**Пољопривреда**	**28.720.000,00**	**0,00**	**9.484.147,00**	**38.204.147,00**	**2,92**
Функц. клас.	**435**	**Електрична енергија**						
Програм	**0501**	**ЕНЕРГЕТСКА ЕФИКАСНОСТ И ОБНОВЉИВИ ИЗВОРИ ЕНЕРГИЈЕ**						
Пројекат	**7001**	**Замена постојећих светиљки за штедљивим изворима светлости у згради општине Сента**						
435	99/0	425000	ТЕКУЋЕ ПОПРАВКЕ И ОДРЖАВАЊЕ	0,00	0,00	0,00	0,00	0,00
Укупно за пројекат	**7001**		**Замена постојећих светиљки за штедљивим изворима светлости у згради општине Сента**	**0,00**	**0,00**	**0,00**	**0,00**	**0,00**
Укупно за функц. клас.		**435**	**Електрична енергија**	**0,00**	**0,00**	**0,00**	**0,00**	**0,00**
Функц. клас.	**436**	**Остала енергија**						
Програм	**0501**	**ЕНЕРГЕТСКА ЕФИКАСНОСТ И ОБНОВЉИВИ ИЗВОРИ ЕНЕРГИЈЕ**						
Активност	**0001**	**Енергетски менаџмент**						
436	100/0	472000	НАКНАДЕ ЗА СОЦИЈАЛНУ ЗАШТИТУ ИЗ БУЏЕТА	4.000.000,00	0,00	3.943.190,00	7.943.190,00	0,61
Укупно за активност	**0001**		**Енергетски менаџмент**	**4.000.000,00**	**0,00**	**3.943.190,00**	**7.943.190,00**	**0,61**
			Извори финансирања за функцију 436:					
		01	**Приходи из буџета**	**4.000.000,00**				
		07	**Трансфери од других нивоа власти**			**1.915.000,00**		
		17	**Неутрошена средства трансфера од других нивоа власти**			**2.028.190,00**		
Укупно за функц. клас.		**436**	**Остала енергија**	**4.000.000,00**	**0,00**	**3.943.190,00**	**7.943.190,00**	**0,61**
Функц. клас.	**451**	**Друмски саобраћај**						
Програм	**0701**	**ОРГАНИЗАЦИЈА САОБРАЋАЈА И САОБРАЋАЈНА ИНФРАСТРУКТУРА**						
Активност	**0002**	**Управљење и одржавање саобраћајне инфраструктуре**						
451	101/0	423000	УСЛУГЕ ПО УГОВОРУ	63.000,00	0,00	63.360,00	126.360,00	0,01
451	102/0	424000	СПЕЦИЈАЛИЗОВАНЕ УСЛУГЕ	1.000.000,00	0,00	0,00	1.000.000,00	0,08
451	103/0	425000	ТЕКУЋЕ ПОПРАВКЕ И ОДРЖАВАЊЕ	8.000.000,00	0,00	0,00	8.000.000,00	0,61
Укупно за активност	**0002**		**Управљење и одржавање саобраћајне инфраструктуре**	**9.063.000,00**	**0,00**	**63.360,00**	**9.126.360,00**	**0,70**
Пројекат	**5005**	**Изградња улица у општини Сента**						
451	104/0	511000	ЗГРАДЕ И ГРАЂЕВИНСКИ ОБЈЕКТИ	17.150.000,00	0,00	100.000.000,00	117.150.000,00	8,95
Укупно за пројекат	**5005**		**Изградња улица у општини Сента**	**17.150.000,00**	**0,00**	**100.000.000,00**	**117.150.000,00**	**8,95**
Пројекат	**5006**	**Финансирање И фазе радова на реконструкцији и проширењу саобраћајнице ос Сел школе до Бурањ шора на територији Општине Сента**						
451	104/1	511000	ЗГРАДЕ И ГРАЂЕВИНСКИ ОБЈЕКТИ	7.300.000,00	0,00	89.901.000,00	97.201.000,00	7,43
Укупно за пројекат	**5006**		**Финансирање И фазе радова на реконструкцији и проширењу саобраћајнице ос**	**7.300.000,00**	**0,00**	**89.901.000,00**	**97.201.000,00**	**7,43**

PLAN RASHODA
2024

Шифра функц. класиф.	Број позиције	Економ. класиф.	Опис	Средства из буџета 01	Средства из сопствених извора 04	Средства из осталих извора	Укупно	Структура (%)
			Сел школе до Бурањ шора на територији Општине Сента					
Пројекат	**5007**	**Финансирање унапређења безбедности саобраћаја на путевима у 2024. години**						
451	104/2	416000	НАГРАДЕ ЗАПОСЛЕНИМА И ОСТАЛИ ПОСЕБНИ РАСХОДИ	0,00	0,00	41.000,00	41.000,00	0,00
451	104/3	423000	УСЛУГЕ ПО УГОВОРУ	0,00	0,00	459.000,00	459.000,00	0,04
451	104/4	472000	НАКНАДЕ ЗА СОЦИЈАЛНУ ЗАШТИТУ ИЗ БУЏЕТА	0,00	0,00	900.000,00	900.000,00	0,07
451	104/5	511000	ЗГРАДЕ И ГРАЂЕВИНСКИ ОБЈЕКТИ	0,00	0,00	1.100.000,00	1.100.000,00	0,08
Укупно за пројекат		**5007**	**Финансирање унапређења безбедности саобраћаја на путевима у 2024. години**	**0,00**	**0,00**	**2.500.000,00**	**2.500.000,00**	**0,19**
			Извори финансирања за функцију 451:					
		01	**Приходи из буџета**	**33.513.000,00**				
		07	**Трансфери од других нивоа власти**			**192.464.360,00**		
Укупно за функц. клас.		**451**	**Друмски саобраћај**	**33.513.000,00**	**0,00**	**192.464.360,00**	**225.977.360,00**	**17,26**
Функц. клас.	**455**	**Цевоводи и други облици саобраћаја**						
Програм	**1102**	**КОМУНАЛНЕ ДЕЛАТНОСТИ**						
Пројекат	**5001**	**Обнова документација за хидротермалну бушотину**						
455	105/0	511000	ЗГРАДЕ И ГРАЂЕВИНСКИ ОБЈЕКТИ	1.100.000,00	0,00	0,00	1.100.000,00	0,08
Укупно за пројекат		**5001**	**Обнова документација за хидротермалну бушотину**	**1.100.000,00**	**0,00**	**0,00**	**1.100.000,00**	**0,08**
			Извори финансирања за функцију 455:					
		01	**Приходи из буџета**	**1.100.000,00**				
Укупно за функц. клас.		**455**	**Цевоводи и други облици саобраћаја**	**1.100.000,00**	**0,00**	**0,00**	**1.100.000,00**	**0,08**
Функц. клас.	**470**	**Остале делатности**						
Програм	**1102**	**КОМУНАЛНЕ ДЕЛАТНОСТИ**						
Активност	**0002**	**Одржавање јавних зелених површина**						
470	106/0	424000	СПЕЦИЈАЛИЗОВАНЕ УСЛУГЕ	21.000.000,00	0,00	0,00	21.000.000,00	1,60
Укупно за активност		**0002**	**Одржавање јавних зелених површина**	**21.000.000,00**	**0,00**	**0,00**	**21.000.000,00**	**1,60**
Активност	**0003**	**Одржавање чистоће на површинама јавне намене**						
470	107/0	421000	СТАЛНИ ТРОШКОВИ	12.500.000,00	0,00	0,00	12.500.000,00	0,95
Укупно за активност		**0003**	**Одржавање чистоће на површинама јавне намене**	**12.500.000,00**	**0,00**	**0,00**	**12.500.000,00**	**0,95**
Активност	**0004**	**Зоохигијена**						
470	108/0	421000	СТАЛНИ ТРОШКОВИ	400.000,00	0,00	0,00	400.000,00	0,03
470	109/0	424000	СПЕЦИЈАЛИЗОВАНЕ УСЛУГЕ	10.500.000,00	0,00	0,00	10.500.000,00	0,80
Укупно за активност		**0004**	**Зоохигијена**	**10.900.000,00**	**0,00**	**0,00**	**10.900.000,00**	**0,83**
			Извори финансирања за функцију 470:					
		01	**Приходи из буџета**	**44.400.000,00**				
Укупно за функц. клас.		**470**	**Остале делатности**	**44.400.000,00**	**0,00**	**0,00**	**44.400.000,00**	**3,39**
Функц. клас.	**473**	**Туризам**						
Програм	**1502**	**РАЗВОЈ ТУРИЗМА**						

PLAN RASHODA
2024

Шифра функц. класиф.	Број позиције	Економ. класиф.	Опис	Средства из буџета 01	Средства из сопствених извора 04	Средства из осталих извора	Укупно	Структура (%)
Активност	**0001**	**Управљање развојем туризма**						
473	110/0	481000	ДОТАЦИЈЕ НЕВЛАДИНИМ ОРГАНИЗАЦИЈАМА	2.100.000,00	0,00	0,00	2.100.000,00	0,16
Укупно за активност	**0001**		**Управљање развојем туризма**	**2.100.000,00**	**0,00**	**0,00**	**2.100.000,00**	**0,16**
Пројекат	**7014**	**Михољски сусрети села**						
473	110/2	421000	СТАЛНИ ТРОШКОВИ	0,00	0,00	240.000,00	240.000,00	0,02
473	110/3	423000	УСЛУГЕ ПО УГОВОРУ	0,00	0,00	70.000,00	70.000,00	0,01
473	110/4	426000	МАТЕРИЈАЛ	0,00	0,00	190.000,00	190.000,00	0,01
Укупно за пројекат	**7014**		**Михољски сусрети села**	**0,00**	**0,00**	**500.000,00**	**500.000,00**	**0,04**
Пројекат	**7013**	**Прослава 327. годишњице Сенћанске битке**						
473	110/1	421000	СТАЛНИ ТРОШКОВИ	0,00	0,00	200.000,00	200.000,00	0,02
473	110/5	423000	УСЛУГЕ ПО УГОВОРУ	0,00	0,00	700.000,00	700.000,00	0,05
Укупно за пројекат	**7013**		**Прослава 327. годишњице Сенћанске битке**	**0,00**	**0,00**	**900.000,00**	**900.000,00**	**0,07**
			Извори финансирања за функцију 473:					
		01	**Приходи из буџета**	**2.100.000,00**				
		07	**Трансфери од других нивоа власти**			**1.400.000,00**		
Укупно за функц. клас.		**473**	**Туризам**	**2.100.000,00**	**0,00**	**1.400.000,00**	**3.500.000,00**	**0,27**
Функц. клас.	**474**	**Вишенаменски развојни пројекти**						
Програм	**0602**	**ОПШТЕ УСЛУГЕ ЛОКАЛНЕ САМОУПРАВЕ**						
Активност	**0001**	**Функционисање локалне самоуправе и градских општина**						
474	111/0	424000	СПЕЦИЈАЛИЗОВАНЕ УСЛУГЕ	300.000,00	0,00	0,00	300.000,00	0,02
474	112/0	511000	ЗГРАДЕ И ГРАЂЕВИНСКИ ОБЈЕКТИ	7.000.000,00	0,00	0,00	7.000.000,00	0,53
Укупно за активност	**0001**		**Функционисање локалне самоуправе и градских општина**	**7.300.000,00**	**0,00**	**0,00**	**7.300.000,00**	**0,56**
			Извори финансирања за функцију 474:					
		01	**Приходи из буџета**	**7.300.000,00**				
Укупно за функц. клас.		**474**	**Вишенаменски развојни пројекти**	**7.300.000,00**	**0,00**	**0,00**	**7.300.000,00**	**0,56**
Функц. клас.	**490**	**Економски послови некласификовани на другом месту**						
Програм	**1501**	**ЛОКАЛНИ ЕКОНОМСКИ РАЗВОЈ**						
Активност	**0001**	**Унапређење привредног и инвестиционог амбијента**						
490	113/0	451000	СУБВЕНЦИЈЕ ЈАВНИМ НЕФИНАНСИЈСКИМ ПРЕДУЗЕЋИМА И ОРГАНИЗАЦИЈАМА	4.850.000,00	0,00	0,00	4.850.000,00	0,37
Укупно за активност	**0001**		**Унапређење привредног и инвестиционог амбијента**	**4.850.000,00**	**0,00**	**0,00**	**4.850.000,00**	**0,37**
			Извори финансирања за функцију 490:					
		01	**Приходи из буџета**	**4.850.000,00**				
Укупно за функц. клас.		**490**	**Економски послови некласификовани на другом месту**	**4.850.000,00**	**0,00**	**0,00**	**4.850.000,00**	**0,37**
Функц. клас.	**560**	**Заштита животне средине некласификована на другом месту**						
Програм	**0401**	**ЗАШТИТА ЖИВОТНЕ СРЕДИНЕ**						

PLAN RASHODA
2024

Шифра функц. класиф.	Број позиције	Економ. класиф.	Опис	Средства из буџета 01	Средства из сопствених извора 04	Средства из осталих извора	Укупно	Структура (%)
Активност	**0001**	**Управљање заштитом животне средине**						
560	114/0	424000	СПЕЦИЈАЛИЗОВАНЕ УСЛУГЕ	1.622.000,00	0,00	0,00	1.622.000,00	0,12
560	115/0	426000	МАТЕРИЈАЛ	0,00	0,00	0,00	0,00	0,00
Укупно за активност		**0001**	**Управљање заштитом животне средине**	**1.622.000,00**	**0,00**	**0,00**	**1.622.000,00**	**0,12**
Активност	**0002**	**Праћење квалитета елемената животне средине**						
560	116/0	424000	СПЕЦИЈАЛИЗОВАНЕ УСЛУГЕ	4.000.000,00	0,00	0,00	4.000.000,00	0,31
Укупно за активност		**0002**	**Праћење квалитета елемената животне средине**	**4.000.000,00**	**0,00**	**0,00**	**4.000.000,00**	**0,31**
Активност	**0005**	**Управљање комуналним отпадом**						
560	117/0	424000	СПЕЦИЈАЛИЗОВАНЕ УСЛУГЕ	641.000,00	0,00	0,00	641.000,00	0,05
560	118/0	451000	СУБВЕНЦИЈЕ ЈАВНИМ НЕФИНАНСИЈСКИМ ПРЕДУЗЕЋИМА И ОРГАНИЗАЦИЈАМА	18.200.000,00	0,00	0,00	18.200.000,00	1,39
Укупно за активност		**0005**	**Управљање комуналним отпадом**	**18.841.000,00**	**0,00**	**0,00**	**18.841.000,00**	**1,44**
Пројекат	**7014**	**Смањење загађења ваздуха пореклом из индивидуалних извора у општини Сента у 2024. години**						
560	118/1	472000	НАКНАДЕ ЗА СОЦИЈАЛНУ ЗАШТИТУ ИЗ БУЏЕТА	336.000,00	0,00	1.344.000,00	1.680.000,00	0,13
Укупно за пројекат		**7014**	**Смањење загађења ваздуха пореклом из индивидуалних извора у општини Сента у 2024. години**	**336.000,00**	**0,00**	**1.344.000,00**	**1.680.000,00**	**0,13**
Пројекат	**7015**	**Пошумљавање у циљу заштите и очувања предеоног диверзитета у 2024. години**						
560	118/2	424000	СПЕЦИЈАЛИЗОВАНЕ УСЛУГЕ	742.098,00	0,00	613.683,00	1.355.781,00	0,10
Укупно за пројекат		**7015**	**Пошумљавање у циљу заштите и очувања предеоног диверзитета у 2024. години**	**742.098,00**	**0,00**	**613.683,00**	**1.355.781,00**	**0,10**
Пројекат	**7016**	**ИПА-БИОФОРЕСТ**						
560	118/3	423000	УСЛУГЕ ПО УГОВОРУ	2.000.000,00	0,00	2.020.420,00	4.020.420,00	0,31
Укупно за пројекат		**7016**	**ИПА-БИОФОРЕСТ**	**2.000.000,00**	**0,00**	**2.020.420,00**	**4.020.420,00**	**0,31**
Пројекат	**7017**	**Пројекат санације дивље депоније на парцели број 15998 к.о. Сента, општина Сента**						
560	118/4	424000	СПЕЦИЈАЛИЗОВАНЕ УСЛУГЕ	294.171,00	0,00	1.176.681,00	1.470.852,00	0,11
Укупно за пројекат		**7017**	**Пројекат санације дивље депоније на парцели број 15998 к.о. Сента, општина Сента**	**294.171,00**	**0,00**	**1.176.681,00**	**1.470.852,00**	**0,11**
			Извори финансирања за функцију 560:					
		01	**Приходи из буџета**	**27.835.269,00**				
		06	**Донације од међународних организација**			**2.020.420,00**		
		07	**Трансфери од других нивоа власти**			**3.134.364,00**		
Укупно за функц. клас.		**560**	**Заштита животне средине некласификована на другом месту**	**27.835.269,00**	**0,00**	**5.154.784,00**	**32.990.053,00**	**2,52**
Функц. клас.	**620**	**Развој заједнице**						
Програм	**1101**	**СТАНОВАЊЕ, УРБАНИЗАМ И ПРОСТОРНО ПЛАНИРАЊЕ**						
Активност	**0001**	**Просторно и урбанистичко планирање**						
620	119/0	416000	НАГРАДЕ ЗАПОСЛЕНИМА И ОСТАЛИ ПОСЕБНИ РАСХОДИ	570.000,00	0,00	0,00	570.000,00	0,04
620	120/0	423000	УСЛУГЕ ПО УГОВОРУ	1.350.000,00	0,00	0,00	1.350.000,00	0,10
620	121/0	424000	СПЕЦИЈАЛИЗОВАНЕ УСЛУГЕ	530.000,00	0,00	0,00	530.000,00	0,04
620	122/0	511000	ЗГРАДЕ И ГРАЂЕВИНСКИ ОБЈЕКТИ	580.000,00	0,00	365.000,00	945.000,00	0,07

PLAN RASHODA
2024

Шифра функц. класиф.	Број позиције	Економ. класиф.	Опис	Средства из буџета 01	Средства из сопствених извора 04	Средства из осталих извора	Укупно	Структура (%)
Укупно за активност		**0001**	**Просторно и урбанистичко планирање**	**3.030.000,00**	**0,00**	**365.000,00**	**3.395.000,00**	**0,26**
Активност	**0003**	**Управљање грађевинским земљиштем**						
620	123/0	424000	СПЕЦИЈАЛИЗОВАНЕ УСЛУГЕ	820.000,00	0,00	0,00	820.000,00	0,06
Укупно за активност		**0003**	**Управљање грађевинским земљиштем**	**820.000,00**	**0,00**	**0,00**	**820.000,00**	**0,06**
Пројекат	**7002**	**ИЗГРАДА ПЛАНА ДЕТАЉНЕ РЕГУЛАЦИЈЕ ЗА ТРАСЕ ДРЖАВНОГ ПУТА ИИА РЕДА БРОЈ 105**						
620	124/0	511000	ЗГРАДЕ И ГРАЂЕВИНСКИ ОБЈЕКТИ	0,00	0,00	1.527.200,00	1.527.200,00	0,12
Укупно за пројекат		**7002**	**ИЗГРАДА ПЛАНА ДЕТАЉНЕ РЕГУЛАЦИЈЕ ЗА ТРАСЕ ДРЖАВНОГ ПУТА ИИА РЕДА БРОЈ 105**	**0,00**	**0,00**	**1.527.200,00**	**1.527.200,00**	**0,12**
Пројекат	**7006**	**Пројектно-техничка документација за кружни ток на Суботичком путу у Индустријској зони СЕВЕРО-ЗАПАД у Сенти**						
620	125/0	511000	ЗГРАДЕ И ГРАЂЕВИНСКИ ОБЈЕКТИ	0,00	0,00	1.210.000,00	1.210.000,00	0,09
Укупно за пројекат		**7006**	**Пројектно-техничка документација за кружни ток на Суботичком путу у Индустријској зони СЕВЕРО-ЗАПАД у Сенти**	**0,00**	**0,00**	**1.210.000,00**	**1.210.000,00**	**0,09**
Пројекат	**7009**	**Пројекта реконстрикције канализационе мреже у улицама Поштанска и Вук Караџића у Сенти**						
620	126/0	511000	ЗГРАДЕ И ГРАЂЕВИНСКИ ОБЈЕКТИ	20.000,00	0,00	1.000.000,00	1.020.000,00	0,08
Укупно за пројекат		**7009**	**Пројекта реконстрикције канализационе мреже у улицама Поштанска и Вук Караџића у Сенти**	**20.000,00**	**0,00**	**1.000.000,00**	**1.020.000,00**	**0,08**
Пројекат	**7005**	**Израда пројектно-техничке документације за семафоризацију раскрснице Арпадова-Војислава Илића**						
620	126/1	511000	ЗГРАДЕ И ГРАЂЕВИНСКИ ОБЈЕКТИ	115.200,00	0,00	460.800,00	576.000,00	0,04
Укупно за пројекат		**7005**	**Израда пројектно-техничке документације за семафоризацију раскрснице Арпадова-Војислава Илића**	**115.200,00**	**0,00**	**460.800,00**	**576.000,00**	**0,04**
			Извори финансирања за функцију 620:					
		01	**Приходи из буџета**	**3.985.200,00**				
		17	**Неутрошена средства трансфера од других нивоа власти**			**4.563.000,00**		
Укупно за функц. клас.		**620**	**Развој заједнице**	**3.985.200,00**	**0,00**	**4.563.000,00**	**8.548.200,00**	**0,65**
Функц. клас.	**630**	**Водоснабдевање**						
Програм	**1102**	**КОМУНАЛНЕ ДЕЛАТНОСТИ**						
Пројекат	**7010**	**Бушење бунара Б-10/ИИ на водозахвату-Југ у Сенти**						
630	127/0	511000	ЗГРАДЕ И ГРАЂЕВИНСКИ ОБЈЕКТИ	6.510.000,00	0,00	5.928.919,00	12.438.919,00	0,95
Укупно за пројекат		**7010**	**Бушење бунара Б-10/ИИ на водозахвату-Југ у Сенти**	**6.510.000,00**	**0,00**	**5.928.919,00**	**12.438.919,00**	**0,95**
Пројекат	**7011**	**Изградња објекта за снабдевање водом на катастарским парцелама број:5915/1,5914 и 8073 КО Торњош**						
630	127/1	511000	ЗГРАДЕ И ГРАЂЕВИНСКИ ОБЈЕКТИ	710.000,00	0,00	9.370.287,00	10.080.287,00	0,77
Укупно за пројекат		**7011**	**Изградња објекта за снабдевање водом на катастарским парцелама број:5915/1,5914 и 8073 КО Торњош**	**710.000,00**	**0,00**	**9.370.287,00**	**10.080.287,00**	**0,77**
			Извори финансирања за функцију 630:					
		01	**Приходи из буџета**	**7.220.000,00**				
		07	**Трансфери од других нивоа власти**			**1.728.919,00**		
		17	**Неутрошена средства трансфера од других нивоа власти**			**13.570.287,00**		
Укупно за функц. клас.		**630**	**Водоснабдевање**	**7.220.000,00**	**0,00**	**15.299.206,00**	**22.519.206,00**	**1,72**

PLAN RASHODA
2024

Шифра функц. класиф.	Број позиције	Економ. класиф.	Опис	Средства из буџета 01	Средства из сопствених извора 04	Средства из осталих извора	Укупно	Структура (%)
Функц. клас.	**640**	**Улична расвета**						
Програм	**1102**	**КОМУНАЛНЕ ДЕЛАТНОСТИ**						
Активност	**0001**	**Управљање/одржавање јавним осветљењем**						
640	128/0	421000	СТАЛНИ ТРОШКОВИ	19.000.000,00	0,00	3.896.000,00	22.896.000,00	1,75
640	129/0	423000	УСЛУГЕ ПО УГОВОРУ	1.422.000,00	0,00	0,00	1.422.000,00	0,11
640	129/1	424000	СПЕЦИЈАЛИЗОВАНЕ УСЛУГЕ	0,00	0,00	0,00	0,00	0,00
640	130/0	425000	ТЕКУЋЕ ПОПРАВКЕ И ОДРЖАВАЊЕ	3.200.000,00	0,00	0,00	3.200.000,00	0,24
Укупно за активност	**0001**		**Управљање/одржавање јавним осветљењем**	**23.622.000,00**	**0,00**	**3.896.000,00**	**27.518.000,00**	**2,10**
			Извори финансирања за функцију 640:					
		01	**Приходи из буџета**	**23.622.000,00**				
		13	**Нераспоређени вишак прихода из ранијих година**			**3.896.000,00**		
Укупно за функц. клас.		**640**	**Улична расвета**	**23.622.000,00**	**0,00**	**3.896.000,00**	**27.518.000,00**	**2,10**
Функц. клас.	**721**	**Опште медицинске услуге**						
Програм	**1801**	**ЗДРАВСТВЕНА ЗАШТИТА**						
Активност	**0001**	**Функционисање установа примарне здравствене заштите**						
721	131/0	464000	ДОТАЦИЈЕ ОРГАНИЗАЦИЈАМА ЗА ОБАВЕЗНО СОЦИЈАЛНО ОСИГУРАЊЕ	10.050.000,00	0,00	0,00	10.050.000,00	0,77
Укупно за активност	**0001**		**Функционисање установа примарне здравствене заштите**	**10.050.000,00**	**0,00**	**0,00**	**10.050.000,00**	**0,77**
Активност	**0002**	**Мртвозорство**						
721	132/0	424000	СПЕЦИЈАЛИЗОВАНЕ УСЛУГЕ	600.000,00	0,00	0,00	600.000,00	0,05
Укупно за активност	**0002**		**Мртвозорство**	**600.000,00**	**0,00**	**0,00**	**600.000,00**	**0,05**
			Извори финансирања за функцију 721:					
		01	**Приходи из буџета**	**10.650.000,00**				
Укупно за функц. клас.		**721**	**Опште медицинске услуге**	**10.650.000,00**	**0,00**	**0,00**	**10.650.000,00**	**0,81**
Функц. клас.	**740**	**Услуге јавног здравства**						
Програм	**1801**	**ЗДРАВСТВЕНА ЗАШТИТА**						
Активност	**0003**	**Спровођење активности из области друштвене бриге за јавно здравље**						
740	133/0	481000	ДОТАЦИЈЕ НЕВЛАДИНИМ ОРГАНИЗАЦИЈАМА	200.000,00	0,00	0,00	200.000,00	0,02
Укупно за активност	**0003**		**Спровођење активности из области друштвене бриге за јавно здравље**	**200.000,00**	**0,00**	**0,00**	**200.000,00**	**0,02**
			Извори финансирања за функцију 740:					
		01	**Приходи из буџета**	**200.000,00**				
Укупно за функц. клас.		**740**	**Услуге јавног здравства**	**200.000,00**	**0,00**	**0,00**	**200.000,00**	**0,02**
Функц. клас.	**810**	**Услуге рекреације и спорта**						
Програм	**1301**	**РАЗВОЈ СПОРТА И ОМЛАДИНЕ**						
Активност	**0001**	**Подршка локалним спортским организацијама, удружењима и савезима**						
810	134/0	481000	ДОТАЦИЈЕ НЕВЛАДИНИМ ОРГАНИЗАЦИЈАМА	31.600.000,00	0,00	0,00	31.600.000,00	2,41

PLAN RASHODA
2024

Шифра функц. класиф.	Број позиције	Економ. класиф.	Опис	Средства из буџета 01	Средства из сопствених извора 04	Средства из осталих извора	Укупно	Структура (%)
Укупно за активност		**0001**	**Подршка локалним спортским организацијама, удружењима и савезима**	**31.600.000,00**	**0,00**	**0,00**	**31.600.000,00**	**2,41**
Активност	**0004**	**Функционисање локалних спортских установа**						
810	135/0	421000	СТАЛНИ ТРОШКОВИ	20.375.000,00	0,00	0,00	20.375.000,00	1,56
810	136/0	423000	УСЛУГЕ ПО УГОВОРУ	620.000,00	0,00	0,00	620.000,00	0,05
810	137/0	424000	СПЕЦИЈАЛИЗОВАНЕ УСЛУГЕ	450.000,00	0,00	0,00	450.000,00	0,03
810	138/0	425000	ТЕКУЋЕ ПОПРАВКЕ И ОДРЖАВАЊЕ	375.000,00	0,00	0,00	375.000,00	0,03
810	139/0	426000	МАТЕРИЈАЛ	650.000,00	0,00	0,00	650.000,00	0,05
Укупно за активност		**0004**	**Функционисање локалних спортских установа**	**22.470.000,00**	**0,00**	**0,00**	**22.470.000,00**	**1,72**
Активност	**0005**	**Спровођење омладинске политике**						
810	140/0	481000	ДОТАЦИЈЕ НЕВЛАДИНИМ ОРГАНИЗАЦИЈАМА	220.000,00	0,00	0,00	220.000,00	0,02
Укупно за активност		**0005**	**Спровођење омладинске политике**	**220.000,00**	**0,00**	**0,00**	**220.000,00**	**0,02**
Пројекат	**5004**	**Инвестициано одржавање кошаркашког терена у ул. Златне греде**						
810	140/1	511000	ЗГРАДЕ И ГРАЂЕВИНСКИ ОБЈЕКТИ	0,00	0,00	4.997.460,00	4.997.460,00	0,38
Укупно за пројекат		**5004**	**Инвестициано одржавање кошаркашког терена у ул. Златне греде**	**0,00**	**0,00**	**4.997.460,00**	**4.997.460,00**	**0,38**
			Извори финансирања за функцију 810:					
		01	**Приходи из буџета**	**54.290.000,00**				
		07	**Трансфери од других нивоа власти**			**4.997.460,00**		
Укупно за функц. клас.		**810**	**Услуге рекреације и спорта**	**54.290.000,00**	**0,00**	**4.997.460,00**	**59.287.460,00**	**4,53**
Функц. клас.	**820**	**Услуге културе**						
Програм	**1201**	**РАЗВОЈ КУЛТУРЕ И ИНФОРМИСАЊА**						
Активност	**0002**	**Јачање културне продукције и уметничког стваралаштва**						
820	141/0	412000	СОЦИЈАЛНИ ДОПРИНОСИ НА ТЕРЕТ ПОСЛОДАВЦА	170.000,00	0,00	0,00	170.000,00	0,01
820	142/0	481000	ДОТАЦИЈЕ НЕВЛАДИНИМ ОРГАНИЗАЦИЈАМА	2.000.000,00	0,00	0,00	2.000.000,00	0,15
Укупно за активност		**0002**	**Јачање културне продукције и уметничког стваралаштва**	**2.170.000,00**	**0,00**	**0,00**	**2.170.000,00**	**0,17**
Активност	**0004**	**Остваривање и унапређивање јавног интереса у области јавног информисања**						
820	143/0	423000	УСЛУГЕ ПО УГОВОРУ	2.400.000,00	0,00	0,00	2.400.000,00	0,18
820	144/0	454000	СУБВЕНЦИЈЕ ПРИВАТНИМ ПРЕДУЗЕЋИМА	550.000,00	0,00	0,00	550.000,00	0,04
Укупно за активност		**0004**	**Остваривање и унапређивање јавног интереса у области јавног информисања**	**2.950.000,00**	**0,00**	**0,00**	**2.950.000,00**	**0,23**
			Извори финансирања за функцију 820:					
		01	**Приходи из буџета**	**5.120.000,00**				
Укупно за функц. клас.		**820**	**Услуге културе**	**5.120.000,00**	**0,00**	**0,00**	**5.120.000,00**	**0,39**
Функц. клас.	**840**	**Верске и остале услуге заједнице**						
Програм	**1201**	**РАЗВОЈ КУЛТУРЕ И ИНФОРМИСАЊА**						
Активност	**0003**	**Унапређење система очувања и представљања културно-историјског наслеђа**						
840	145/0	481000	ДОТАЦИЈЕ НЕВЛАДИНИМ ОРГАНИЗАЦИЈАМА	400.000,00	0,00	0,00	400.000,00	0,03
Укупно за активност		**0003**	**Унапређење система очувања и представљања културно-историјског наслеђа**	**400.000,00**	**0,00**	**0,00**	**400.000,00**	**0,03**

PLAN RASHODA
2024

Шифра функц. класиф.	Број позиције	Економ. класиф.	Опис	Средства из буџета 01	Средства из сопствених извора 04	Средства из осталих извора	Укупно	Структура (%)
			Извори финансирања за функцију 840:					
		01	**Приходи из буџета**	**400.000,00**				
Укупно за функц. клас.		**840**	**Верске и остале услуге заједнице**	**400.000,00**	**0,00**	**0,00**	**400.000,00**	**0,03**
Функц. клас.	**912**	**Основно образовање**						
Програм	**2003**	**ОСНОВНО ОБРАЗОВАЊЕ**						
Активност	**0001**	**Реализација делатности основног образовања**						
912	146/0	463000	ТРАНСФЕРИ ОСТАЛИМ НИВОИМА ВЛАСТИ	69.892.000,00	0,00	0,00	69.892.000,00	5,34
Укупно за активност		**0001**	**Реализација делатности основног образовања**	**69.892.000,00**	**0,00**	**0,00**	**69.892.000,00**	**5,34**
			Извори финансирања за функцију 912:					
		01	**Приходи из буџета**	**69.892.000,00**				
Укупно за функц. клас.		**912**	**Основно образовање**	**69.892.000,00**	**0,00**	**0,00**	**69.892.000,00**	**5,34**
Функц. клас.	**920**	**Средње образовање**						
Програм	**2004**	**СРЕДЊЕ ОБРАЗОВАЊЕ**						
Активност	**0001**	**Реализација делатности средњег образовања**						
920	147/0	463000	ТРАНСФЕРИ ОСТАЛИМ НИВОИМА ВЛАСТИ	28.665.000,00	0,00	0,00	28.665.000,00	2,19
Укупно за активност		**0001**	**Реализација делатности средњег образовања**	**28.665.000,00**	**0,00**	**0,00**	**28.665.000,00**	**2,19**
			Извори финансирања за функцију 920:					
		01	**Приходи из буџета**	**28.665.000,00**				
Укупно за функц. клас.		**920**	**Средње образовање**	**28.665.000,00**	**0,00**	**0,00**	**28.665.000,00**	**2,19**
Функц. клас.	**923**	**Средње образовање са домом ученика**						
Програм	**2004**	**СРЕДЊЕ ОБРАЗОВАЊЕ**						
Активност	**0001**	**Реализација делатности средњег образовања**						
923	148/0	463000	ТРАНСФЕРИ ОСТАЛИМ НИВОИМА ВЛАСТИ	7.535.000,00	0,00	0,00	7.535.000,00	0,58
Укупно за активност		**0001**	**Реализација делатности средњег образовања**	**7.535.000,00**	**0,00**	**0,00**	**7.535.000,00**	**0,58**
			Извори финансирања за функцију 923:					
		01	**Приходи из буџета**	**7.535.000,00**				
Укупно за функц. клас.		**923**	**Средње образовање са домом ученика**	**7.535.000,00**	**0,00**	**0,00**	**7.535.000,00**	**0,58**
Глава	**5.01**	**ДЕЧЈИ ВРТИЋ СНЕЖАНА ХОФЕХЕРКЕ**						
Функц. клас.	**911**	**Предшколско образовање**						
Програм	**2002**	**ПРЕДШКОЛСКО ВАСПИТАЊЕ**						
Активност	**0002**	**Функционисање и остваривање предшколскогваспитања и образовања**						
911	149/0	411000	ПЛАТЕ, ДОДАЦИ И НАКНАДЕ ЗАПОСЛЕНИХ (ЗАРАДЕ)	103.700.000,00	0,00	0,00	103.700.000,00	7,92
911	150/0	412000	СОЦИЈАЛНИ ДОПРИНОСИ НА ТЕРЕТ ПОСЛОДАВЦА	16.015.000,00	0,00	0,00	16.015.000,00	1,22
911	151/0	413000	НАКНАДЕ У НАТУРИ	440.000,00	0,00	0,00	440.000,00	0,03
911	152/0	414000	СОЦИЈАЛНА ДАВАЊА ЗАПОСЛЕНИМА	1.930.000,00	0,00	0,00	1.930.000,00	0,15
911	153/0	415000	НАКНАДЕ ТРОШКОВА ЗА ЗАПОСЛЕНЕ	3.050.000,00	0,00	0,00	3.050.000,00	0,23
911	154/0	416000	НАГРАДЕ ЗАПОСЛЕНИМА И ОСТАЛИ ПОСЕБНИ РАСХОДИ	2.400.000,00	0,00	0,00	2.400.000,00	0,18
911	155/0	421000	СТАЛНИ ТРОШКОВИ	2.111.723,00	0,00	0,00	2.111.723,00	0,16

PLAN RASHODA
2024

Шифра функц. класиф.	Број позиције	Економ. класиф.	Опис	Средства из буџета 01	Средства из сопствених извора 04	Средства из осталих извора	Укупно	Структура (%)
911	156/0	422000	ТРОШКОВИ ПУТОВАЊА	375.000,00	0,00	0,00	375.000,00	0,03
911	157/0	423000	УСЛУГЕ ПО УГОВОРУ	1.593.500,00	0,00	0,00	1.593.500,00	0,12
911	158/0	424000	СПЕЦИЈАЛИЗОВАНЕ УСЛУГЕ	1.134.000,00	0,00	0,00	1.134.000,00	0,09
911	159/0	425000	ТЕКУЋЕ ПОПРАВКЕ И ОДРЖАВАЊЕ	1.228.277,00	0,00	0,00	1.228.277,00	0,09
911	160/0	426000	МАТЕРИЈАЛ	1.712.680,00	0,00	0,00	1.712.680,00	0,13
911	161/0	444000	ПРАТЕЋИ ТРОШКОВИ ЗАДУЖИВАЊА	131.500,00	0,00	0,00	131.500,00	0,01
911	162/0	465000	ОСТАЛЕ ДОТАЦИЈЕ И ТРАНСФЕРИ	1.500.000,00	0,00	0,00	1.500.000,00	0,11
911	163/0	482000	ПОРЕЗИ, ОБАВЕЗНЕ ТАКСЕ, КАЗНЕ, ПЕНАЛИ И КАМАТЕ	299.000,00	0,00	0,00	299.000,00	0,02
911	164/0	511000	ЗГРАДЕ И ГРАЂЕВИНСКИ ОБЈЕКТИ	0,00	0,00	0,00	0,00	0,00
911	165/0	512000	МАШИНЕ И ОПРЕМА	0,00	0,00	0,00	0,00	0,00
911	166/0	513000	ОСТАЛЕ НЕКРЕТНИНЕ И ОПРЕМА	0,00	0,00	0,00	0,00	0,00
Укупно за активност		**0002**	**Функционисање и остваривање предшколскогваспитања и образовања**	**137.620.680,00**	**0,00**	**0,00**	**137.620.680,00**	**10,51**
Пројекат	**4001**	**Пружење услуге боравка деце у предшколској установи за социјално угрожених детета**						
911	167/0	421000	СТАЛНИ ТРОШКОВИ	260.000,00	0,00	60.000,00	320.000,00	0,02
911	168/0	423000	УСЛУГЕ ПО УГОВОРУ	5.000,00	0,00	0,00	5.000,00	0,00
911	169/0	425000	ТЕКУЋЕ ПОПРАВКЕ И ОДРЖАВАЊЕ	72.000,00	0,00	0,00	72.000,00	0,01
911	170/0	426000	МАТЕРИЈАЛ	2.511.000,00	0,00	999.562,00	3.510.562,00	0,27
911	171/0	513000	ОСТАЛЕ НЕКРЕТНИНЕ И ОПРЕМА	0,00	0,00	0,00	0,00	0,00
Укупно за пројекат		**4001**	**Пружење услуге боравка деце у предшколској установи за социјално угрожених детета**	**2.848.000,00**	**0,00**	**1.059.562,00**	**3.907.562,00**	**0,30**
Пројекат	**4002**	**Пружење услуге боравка деце у предшколској установи**						
911	172/0	421000	СТАЛНИ ТРОШКОВИ	6.710.400,00	0,00	300.000,00	7.010.400,00	0,54
911	173/0	422000	ТРОШКОВИ ПУТОВАЊА	160.000,00	0,00	0,00	160.000,00	0,01
911	174/0	423000	УСЛУГЕ ПО УГОВОРУ	1.469.000,00	0,00	0,00	1.469.000,00	0,11
911	175/0	424000	СПЕЦИЈАЛИЗОВАНЕ УСЛУГЕ	500.000,00	0,00	0,00	500.000,00	0,04
911	176/0	425000	ТЕКУЋЕ ПОПРАВКЕ И ОДРЖАВАЊЕ	475.000,00	0,00	0,00	475.000,00	0,04
911	177/0	426000	МАТЕРИЈАЛ	8.209.600,00	0,00	0,00	8.209.600,00	0,63
911	178/0	511000	ЗГРАДЕ И ГРАЂЕВИНСКИ ОБЈЕКТИ	0,00	0,00	0,00	0,00	0,00
911	179/0	512000	МАШИНЕ И ОПРЕМА	30.000,00	0,00	0,00	30.000,00	0,00
911	180/0	513000	ОСТАЛЕ НЕКРЕТНИНЕ И ОПРЕМА	0,00	0,00	0,00	0,00	0,00
Укупно за пројекат		**4002**	**Пружење услуге боравка деце у предшколској установи**	**17.554.000,00**	**0,00**	**300.000,00**	**17.854.000,00**	**1,36**
Пројекат	**4003**	**За извођење ППП (Припремног предшколског програма)**						
911	181/0	421000	СТАЛНИ ТРОШКОВИ	0,00	0,00	3.690.000,00	3.690.000,00	0,28
911	182/0	423000	УСЛУГЕ ПО УГОВОРУ	0,00	0,00	610.000,00	610.000,00	0,05
911	183/0	424000	СПЕЦИЈАЛИЗОВАНЕ УСЛУГЕ	0,00	0,00	200.000,00	200.000,00	0,02
911	184/0	425000	ТЕКУЋЕ ПОПРАВКЕ И ОДРЖАВАЊЕ	0,00	0,00	2.053.280,00	2.053.280,00	0,16
911	185/0	426000	МАТЕРИЈАЛ	0,00	0,00	5.512.500,00	5.512.500,00	0,42
911	186/0	511000	ЗГРАДЕ И ГРАЂЕВИНСКИ ОБЈЕКТИ	0,00	0,00	0,00	0,00	0,00
911	187/0	512000	МАШИНЕ И ОПРЕМА	0,00	0,00	1.813.818,00	1.813.818,00	0,14
911	188/0	513000	ОСТАЛЕ НЕКРЕТНИНЕ И ОПРЕМА	0,00	0,00	25.000,00	25.000,00	0,00
Укупно за пројекат		**4003**	**За извођење ППП (Припремног предшколског програма)**	**0,00**	**0,00**	**13.904.598,00**	**13.904.598,00**	**1,06**
Пројекат	**4004**	**Суфинансирање реализације пројеката штедљиве расвете**						
911	188/1	425000	ТЕКУЋЕ ПОПРАВКЕ И ОДРЖАВАЊЕ	921.320,00	0,00	1.842.640,00	2.763.960,00	0,21
Укупно за пројекат		**4004**	**Суфинансирање реализације пројеката штедљиве расвете**	**921.320,00**	**0,00**	**1.842.640,00**	**2.763.960,00**	**0,21**

PLAN RASHODA
2024

Шифра функц. класиф.	Број позиције	Економ. класиф.	Опис	Средства из буџета 01	Средства из сопствених извора 04	Средства из осталих извора	Укупно	Структура (%)
			Извори финансирања за функцију 911:					
		01	**Приходи из буџета**	**158.944.000,00**				
		07	**Трансфери од других нивоа власти**			**12.937.140,00**		
		13	**Нераспоређени вишак прихода из ранијих година**			**59.562,00**		
		15	**Неутрошена средства донација из ранијих година**			**138.000,00**		
		16	**Родитељски динар за ваннаставне активности**			**300.000,00**		
		17	**Неутрошена средства трансфера од других нивоа власти**			**3.672.098,00**		
Укупно за функц. клас.		**911**	**Предшколско образовање**	**158.944.000,00**	**0,00**	**17.106.800,00**	**176.050.800,00**	**13,45**
			Извори финансирања за главу 5.01:					
		01	**Приходи из буџета**	**158.944.000,00**				
		07	**Трансфери од других нивоа власти**			**12.937.140,00**		
		13	**Нераспоређени вишак прихода из ранијих година**			**59.562,00**		
		15	**Неутрошена средства донација из ранијих година**			**138.000,00**		
		16	**Родитељски динар за ваннаставне активности**			**300.000,00**		
		17	**Неутрошена средства трансфера од других нивоа власти**			**3.672.098,00**		
Укупно за главу		**5.01**	**ДЕЧЈИ ВРТИЋ СНЕЖАНА ХОФЕХЕРКЕ**	**158.944.000,00**	**0,00**	**17.106.800,00**	**176.050.800,00**	**13,45**
Глава	**5.02**	**ТУРИСТИЧКА ОРГАНИЗАЦИЈА СЕНТА**						
Функц. клас.	**473**	**Туризам**						
Програм	**1502**	**РАЗВОЈ ТУРИЗМА**						
Активност	**0001**	**Управљање развојем туризма**						
473	189/0	411000	ПЛАТЕ, ДОДАЦИ И НАКНАДЕ ЗАПОСЛЕНИХ (ЗАРАДЕ)	4.220.000,00	0,00	0,00	4.220.000,00	0,32
473	190/0	412000	СОЦИЈАЛНИ ДОПРИНОСИ НА ТЕРЕТ ПОСЛОДАВЦА	640.000,00	0,00	0,00	640.000,00	0,05
473	191/0	413000	НАКНАДЕ У НАТУРИ	70.000,00	0,00	0,00	70.000,00	0,01
473	192/0	414000	СОЦИЈАЛНА ДАВАЊА ЗАПОСЛЕНИМА	105.000,00	0,00	20.000,00	125.000,00	0,01
473	193/0	415000	НАКНАДЕ ТРОШКОВА ЗА ЗАПОСЛЕНЕ	120.000,00	0,00	0,00	120.000,00	0,01
473	194/0	421000	СТАЛНИ ТРОШКОВИ	276.500,00	0,00	0,00	276.500,00	0,02
473	195/0	423000	УСЛУГЕ ПО УГОВОРУ	515.000,00	0,00	0,00	515.000,00	0,04
473	196/0	424000	СПЕЦИЈАЛИЗОВАНЕ УСЛУГЕ	11.000,00	0,00	0,00	11.000,00	0,00
473	197/0	425000	ТЕКУЋЕ ПОПРАВКЕ И ОДРЖАВАЊЕ	99.000,00	0,00	0,00	99.000,00	0,01
473	198/0	426000	МАТЕРИЈАЛ	203.000,00	0,00	0,00	203.000,00	0,02
473	199/0	481000	ДОТАЦИЈЕ НЕВЛАДИНИМ ОРГАНИЗАЦИЈАМА	5.000,00	0,00	0,00	5.000,00	0,00
473	200/0	482000	ПОРЕЗИ, ОБАВЕЗНЕ ТАКСЕ, КАЗНЕ, ПЕНАЛИ И КАМАТЕ	30.000,00	0,00	0,00	30.000,00	0,00
473	201/0	512000	МАШИНЕ И ОПРЕМА	100.000,00	0,00	0,00	100.000,00	0,01
473	202/0	513000	ОСТАЛЕ НЕКРЕТНИНЕ И ОПРЕМА	0,00	0,00	0,00	0,00	0,00
Укупно за активност		**0001**	**Управљање развојем туризма**	**6.394.500,00**	**0,00**	**20.000,00**	**6.414.500,00**	**0,49**
Активност	**0002**	**Промоција туристичке понуде**						
473	203/0	422000	ТРОШКОВИ ПУТОВАЊА	57.500,00	0,00	0,00	57.500,00	0,00
473	204/0	423000	УСЛУГЕ ПО УГОВОРУ	563.000,00	0,00	0,00	563.000,00	0,04
473	205/0	523000	ЗАЛИХЕ РОБЕ ЗА ДАЉУ ПРОДАЈУ	1.150.000,00	0,00	0,00	1.150.000,00	0,09
Укупно за активност		**0002**	**Промоција туристичке понуде**	**1.770.500,00**	**0,00**	**0,00**	**1.770.500,00**	**0,14**
Пројекат	**4003**	**Туристичке манифестације**						
473	206/0	421000	СТАЛНИ ТРОШКОВИ	86.000,00	0,00	500,00	86.500,00	0,01
473	207/0	423000	УСЛУГЕ ПО УГОВОРУ	3.375.380,00	0,00	574.506,00	3.949.886,00	0,30
473	208/0	424000	СПЕЦИЈАЛИЗОВАНЕ УСЛУГЕ	1.830.000,00	0,00	712.949,00	2.542.949,00	0,19

PLAN RASHODA
2024

Шифра функц. класиф.	Број позиције	Економ. класиф.	Опис	Средства из буџета 01	Средства из сопствених извора 04	Средства из осталих извора	Укупно	Структура (%)
473	209/0	426000	МАТЕРИЈАЛ	394.000,00	0,00	63.475,00	457.475,00	0,03
473	210/0	481000	ДОТАЦИЈЕ НЕВЛАДИНИМ ОРГАНИЗАЦИЈАМА	150.000,00	0,00	0,00	150.000,00	0,01
473	210/1	512000	МАШИНЕ И ОПРЕМА	0,00	0,00	198.570,00	198.570,00	0,02
Укупно за пројекат		**4003**	**Туристичке манифестације**	**5.835.380,00**	**0,00**	**1.550.000,00**	**7.385.380,00**	**0,56**
			Извори финансирања за функцију 473:					
		01	**Приходи из буџета**	**14.000.380,00**				
		03	**Социјални доприноси**			**20.000,00**		
		08	**Добровољни трансфери од физичких и правних лица**			**1.550.000,00**		
Укупно за функц. клас.		**473**	**Туризам**	**14.000.380,00**	**0,00**	**1.570.000,00**	**15.570.380,00**	**1,19**
			Извори финансирања за главу 5.02:					
		01	**Приходи из буџета**	**14.000.380,00**				
		03	**Социјални доприноси**			**20.000,00**		
		08	**Добровољни трансфери од физичких и правних лица**			**1.550.000,00**		
Укупно за главу		**5.02**	**ТУРИСТИЧКА ОРГАНИЗАЦИЈА СЕНТА**	**14.000.380,00**	**0,00**	**1.570.000,00**	**15.570.380,00**	**1,19**
Глава	**5.03**	**УСТАНОВЕ КУЛТУРЕ**						
Функц. клас.	**820**	**Услуге културе**						
Програм	**1201**	**РАЗВОЈ КУЛТУРЕ И ИНФОРМИСАЊА**						
Активност	**0001**	**Функционисање локалних установа културе**						
820	211/0	411000	ПЛАТЕ, ДОДАЦИ И НАКНАДЕ ЗАПОСЛЕНИХ (ЗАРАДЕ)	60.048.569,00	0,00	3.659.000,00	63.707.569,00	4,87
820	212/0	412000	СОЦИЈАЛНИ ДОПРИНОСИ НА ТЕРЕТ ПОСЛОДАВЦА	9.109.069,00	0,00	594.000,00	9.703.069,00	0,74
820	213/0	413000	НАКНАДЕ У НАТУРИ	170.000,00	0,00	0,00	170.000,00	0,01
820	214/0	414000	СОЦИЈАЛНА ДАВАЊА ЗАПОСЛЕНИМА	930.500,00	0,00	0,00	930.500,00	0,07
820	215/0	415000	НАКНАДЕ ТРОШКОВА ЗА ЗАПОСЛЕНЕ	2.433.000,00	0,00	250.000,00	2.683.000,00	0,20
820	216/0	416000	НАГРАДЕ ЗАПОСЛЕНИМА И ОСТАЛИ ПОСЕБНИ РАСХОДИ	3.829.641,00	0,00	380.000,00	4.209.641,00	0,32
820	217/0	421000	СТАЛНИ ТРОШКОВИ	11.647.900,00	0,00	862.651,00	12.510.551,00	0,96
820	218/0	423000	УСЛУГЕ ПО УГОВОРУ	7.001.000,00	1.090.000,00	2.056.000,00	10.147.000,00	0,78
820	219/0	424000	СПЕЦИЈАЛИЗОВАНЕ УСЛУГЕ	1.290.000,00	100.000,00	750.000,00	2.140.000,00	0,16
820	220/0	425000	ТЕКУЋЕ ПОПРАВКЕ И ОДРЖАВАЊЕ	811.000,00	221.760,00	430.000,00	1.462.760,00	0,11
820	221/0	426000	МАТЕРИЈАЛ	1.796.000,00	110.000,00	594.000,00	2.500.000,00	0,19
820	222/1	465000	ОСТАЛЕ ДОТАЦИЈЕ И ТРАНСФЕРИ	825.000,00	0,00	0,00	825.000,00	0,06
820	223/0	482000	ПОРЕЗИ, ОБАВЕЗНЕ ТАКСЕ, КАЗНЕ, ПЕНАЛИ И КАМАТЕ	221.000,00	0,00	0,00	221.000,00	0,02
820	224/0	511000	ЗГРАДЕ И ГРАЂЕВИНСКИ ОБЈЕКТИ	0,00	0,00	140.000,00	140.000,00	0,01
820	225/0	512000	МАШИНЕ И ОПРЕМА	130.500,00	110.000,00	800.000,00	1.040.500,00	0,08
Укупно за активност		**0001**	**Функционисање локалних установа културе**	**100.243.179,00**	**1.631.760,00**	**10.515.651,00**	**112.390.590,00**	**8,59**
Активност	**0002**	**Јачање културне продукције и уметничког стваралаштва**						
820	226/0	421000	СТАЛНИ ТРОШКОВИ	0,00	0,00	6.200,00	6.200,00	0,00
820	227/0	422000	ТРОШКОВИ ПУТОВАЊА	92.000,00	0,00	558.924,00	650.924,00	0,05
820	228/0	423000	УСЛУГЕ ПО УГОВОРУ	3.689.000,00	0,00	6.605.825,00	10.294.825,00	0,79
820	229/0	424000	СПЕЦИЈАЛИЗОВАНЕ УСЛУГЕ	2.243.000,00	0,00	5.797.407,00	8.040.407,00	0,61
820	230/0	425000	ТЕКУЋЕ ПОПРАВКЕ И ОДРЖАВАЊЕ	0,00	0,00	150.300,00	150.300,00	0,01
820	231/0	426000	МАТЕРИЈАЛ	334.000,00	0,00	2.899.452,00	3.233.452,00	0,25
820	232/0	512000	МАШИНЕ И ОПРЕМА	0,00	0,00	1.613.610,00	1.613.610,00	0,12
820	233/0	515000	НЕМАТЕРИЈАЛНА ИМОВИНА	200.000,00	0,00	120.000,00	320.000,00	0,02
Укупно за активност		**0002**	**Јачање културне продукције и уметничког стваралаштва**	**6.558.000,00**	**0,00**	**17.751.718,00**	**24.309.718,00**	**1,86**

PLAN RASHODA
2024

Шифра функц. класиф.	Број позиције	Економ. класиф.	Опис	Средства из буџета 01	Средства из сопствених извора 04	Средства из осталих извора	Укупно	Структура (%)
Активност	**0003**	**Унапређење система очувања и представљања културно-историјског наслеђа**						
820	234/0	421000	СТАЛНИ ТРОШКОВИ	0,00	0,00	0,00	0,00	0,00
820	235/0	422000	ТРОШКОВИ ПУТОВАЊА	210.000,00	0,00	0,00	210.000,00	0,02
820	236/0	423000	УСЛУГЕ ПО УГОВОРУ	3.000.000,00	0,00	49.375,00	3.049.375,00	0,23
820	237/0	424000	СПЕЦИЈАЛИЗОВАНЕ УСЛУГЕ	1.428.000,00	0,00	339.717,00	1.767.717,00	0,14
820	238/0	425000	ТЕКУЋЕ ПОПРАВКЕ И ОДРЖАВАЊЕ	0,00	0,00	0,00	0,00	0,00
820	239/0	426000	МАТЕРИЈАЛ	219.000,00	0,00	183.287,00	402.287,00	0,03
820	240/0	512000	МАШИНЕ И ОПРЕМА	0,00	0,00	53.970,00	53.970,00	0,00
Укупно за активност		**0003**	**Унапређење система очувања и представљања културно-историјског наслеђа**	**4.857.000,00**	**0,00**	**626.349,00**	**5.483.349,00**	**0,42**
Пројекат	**4002**	**Истакнути празници Општине Сента**						
820	241/0	422000	ТРОШКОВИ ПУТОВАЊА	50.000,00	0,00	0,00	50.000,00	0,00
820	242/0	423000	УСЛУГЕ ПО УГОВОРУ	981.000,00	0,00	730.000,00	1.711.000,00	0,13
820	243/0	424000	СПЕЦИЈАЛИЗОВАНЕ УСЛУГЕ	2.550.000,00	0,00	1.270.000,00	3.820.000,00	0,29
Укупно за пројекат		**4002**	**Истакнути празници Општине Сента**	**3.581.000,00**	**0,00**	**2.000.000,00**	**5.581.000,00**	**0,43**
			Извори финансирања за функцију 820:					
		01	**Приходи из буџета**	**115.239.179,00**				
		02	**Трансфери између корисника на истом нивоу**			**7.733.000,00**		
		04	**Сопствени приходи буџетских корисника**		**1.631.760,00**			
		05	**Донације од иностраних земаља**			**16.302.349,00**		
		07	**Трансфери од других нивоа власти**			**2.180.000,00**		
		08	**Добровољни трансфери од физичких и правних лица**			**3.600.002,00**		
		13	**Нераспоређени вишак прихода из ранијих година**			**692.000,00**		
		15	**Неутрошена средства донација из ранијих година**			**386.367,00**		
Укупно за функц. клас.		**820**	**Услуге културе**	**115.239.179,00**	**1.631.760,00**	**30.893.718,00**	**147.764.657,00**	**11,29**
			Извори финансирања за главу 5.03:					
		01	**Приходи из буџета**	**115.239.179,00**				
		02	**Трансфери између корисника на истом нивоу**			**7.733.000,00**		
		04	**Сопствени приходи буџетских корисника**		**1.631.760,00**			
		05	**Донације од иностраних земаља**			**16.302.349,00**		
		07	**Трансфери од других нивоа власти**			**2.180.000,00**		
		08	**Добровољни трансфери од физичких и правних лица**			**3.600.002,00**		
		13	**Нераспоређени вишак прихода из ранијих година**			**692.000,00**		
		15	**Неутрошена средства донација из ранијих година**			**386.367,00**		
Укупно за главу		**5.03**	**УСТАНОВЕ КУЛТУРЕ**	**115.239.179,00**	**1.631.760,00**	**30.893.718,00**	**147.764.657,00**	**11,29**
Глава	**5.04**	**МЕСНЕ ЗАЈЕДНИЦЕ**						
Функц. клас.	**160**	**Опште јавне услуге некласификоване на другом месту**						
Програм	**0602**	**ОПШТЕ УСЛУГЕ ЛОКАЛНЕ САМОУПРАВЕ**						
Активност	**0002**	**Функционисање месних заједница**						
160	244/0	411000	ПЛАТЕ, ДОДАЦИ И НАКНАДЕ ЗАПОСЛЕНИХ (ЗАРАДЕ)	9.345.000,00	0,00	0,00	9.345.000,00	0,71
160	245/0	412000	СОЦИЈАЛНИ ДОПРИНОСИ НА ТЕРЕТ ПОСЛОДАВЦА	1.427.500,00	0,00	0,00	1.427.500,00	0,11
160	246/0	414000	СОЦИЈАЛНА ДАВАЊА ЗАПОСЛЕНИМА	637.000,00	0,00	0,00	637.000,00	0,05
160	247/0	415000	НАКНАДЕ ТРОШКОВА ЗА ЗАПОСЛЕНЕ	893.000,00	0,00	0,00	893.000,00	0,07
160	248/0	416000	НАГРАДЕ ЗАПОСЛЕНИМА И ОСТАЛИ ПОСЕБНИ РАСХОДИ	288.500,00	0,00	0,00	288.500,00	0,02
160	249/0	421000	СТАЛНИ ТРОШКОВИ	2.499.000,00	0,00	0,00	2.499.000,00	0,19

PLAN RASHODA
2024

Шифра функц. класиф.	Број позиције	Економ. класиф.	Опис	Средства из буџета 01	Средства из сопствених извора 04	Средства из осталих извора	Укупно	Структура (%)
160	250/0	422000	ТРОШКОВИ ПУТОВАЊА	253.500,00	0,00	0,00	253.500,00	0,02
160	251/0	423000	УСЛУГЕ ПО УГОВОРУ	2.386.000,00	0,00	10.000,00	2.396.000,00	0,18
160	252/0	424000	СПЕЦИЈАЛИЗОВАНЕ УСЛУГЕ	70.000,00	0,00	0,00	70.000,00	0,01
160	253/0	425000	ТЕКУЋЕ ПОПРАВКЕ И ОДРЖАВАЊЕ	82.000,00	0,00	0,00	82.000,00	0,01
160	254/0	426000	МАТЕРИЈАЛ	1.030.640,00	0,00	0,00	1.030.640,00	0,08
160	255/0	481000	ДОТАЦИЈЕ НЕВЛАДИНИМ ОРГАНИЗАЦИЈАМА	30.000,00	0,00	0,00	30.000,00	0,00
160	256/0	482000	ПОРЕЗИ, ОБАВЕЗНЕ ТАКСЕ, КАЗНЕ, ПЕНАЛИ И КАМАТЕ	0,00	0,00	0,00	0,00	0,00
160	257/0	512000	МАШИНЕ И ОПРЕМА	61.600,00	0,00	0,00	61.600,00	0,00
Укупно за активност	**0002**		**Функционисање месних заједница**	**19.003.740,00**	**0,00**	**10.000,00**	**19.013.740,00**	**1,45**
			Извори финансирања за функцију 160:					
	01		**Приходи из буџета**	**19.003.740,00**				
	08		**Добровољни трансфери од физичких и правних лица**			**10.000,00**		
Укупно за функц. клас.	**160**		**Опште јавне услуге некласификоване на другом месту**	**19.003.740,00**	**0,00**	**10.000,00**	**19.013.740,00**	**1,45**
			Извори финансирања за главу 5.04:					
	01		**Приходи из буџета**	**19.003.740,00**				
	08		**Добровољни трансфери од физичких и правних лица**			**10.000,00**		
Укупно за главу	**5.04**		**МЕСНЕ ЗАЈЕДНИЦЕ**	**19.003.740,00**	**0,00**	**10.000,00**	**19.013.740,00**	**1,45**
			Извори финансирања за раздео 5:					
	01		**Приходи из буџета**	**936.267.117,00**				
	02		**Трансфери између корисника на истом нивоу**			**7.733.000,00**		
	03		**Социјални доприноси**			**20.000,00**		
	04		**Сопствени приходи буџетских корисника**		**1.631.760,00**			
	05		**Донације од иностраних земаља**			**16.302.349,00**		
	06		**Донације од међународних организација**			**3.380.420,00**		
	07		**Трансфери од других нивоа власти**			**241.521.940,00**		
	08		**Добровољни трансфери од физичких и правних лица**			**5.160.002,00**		
	13		**Нераспоређени вишак прихода из ранијих година**			**4.647.562,00**		
	15		**Неутрошена средства донација из ранијих година**			**524.367,00**		
	16		**Родитељски динар за ваннаставне активности**			**300.000,00**		
	17		**Неутрошена средства трансфера од других нивоа власти**			**31.911.853,00**		
Укупно за раздео	**5**		**ОПШТИНСКА УПРАВА**	**936.267.117,00**	**1.631.760,00**	**311.501.493,00**	**1.249.400.370,00**	**95,45**
			Извори финансирања:					
	01		**Приходи из буџета**	**995.777.267,00**				
	02		**Трансфери између корисника на истом нивоу**			**7.733.000,00**		
	03		**Социјални доприноси**			**20.000,00**		
	04		**Сопствени приходи буџетских корисника**		**1.631.760,00**			
	05		**Донације од иностраних земаља**			**16.302.349,00**		
	06		**Донације од међународних организација**			**3.380.420,00**		
	07		**Трансфери од других нивоа власти**			**241.521.940,00**		
	08		**Добровољни трансфери од физичких и правних лица**			**5.160.002,00**		
	13		**Нераспоређени вишак прихода из ранијих година**			**4.647.562,00**		
	15		**Неутрошена средства донација из ранијих година**			**524.367,00**		
	16		**Родитељски динар за ваннаставне активности**			**300.000,00**		
	17		**Неутрошена средства трансфера од других нивоа власти**			**31.911.853,00**		
Укупно за			**БУЏЕТ ОПШТИНЕ СЕНТА**	**995.777.267,00**	**1.631.760,00**	**311.501.493,00**	**1.308.910.520,00**	**100,00**

ПЛАН РАСХОДА ПО ФУНКЦИОНАЛНИМ КЛАСИФИКАЦИЈАМА

За период: 01.01.2024-31.12.2024

Раздео	Назив раздела	План	Средства из буџета 01	Средства из сопствених извора 04	Средства из осталих извора
Функц. клас. 010					
5	ОПШТИНСКА УПРАВА	4.310.000,00	4.310.000,00	0,00	0,00
Укупно за функц. клас. 010 Болест и инвалидност		**4.310.000,00**	**4.310.000,00**	**0,00**	**0,00**
Функц. клас. 040					
5	ОПШТИНСКА УПРАВА	20.479.000,00	17.725.000,00	0,00	2.754.000,00
Укупно за функц. клас. 040 Породица и деца		**20.479.000,00**	**17.725.000,00**	**0,00**	**2.754.000,00**
Функц. клас. 070					
5	ОПШТИНСКА УПРАВА	18.971.080,00	15.685.000,00	0,00	3.286.080,00
Укупно за функц. клас. 070 Социјална помоћ угроженом становништву, некласификована на другом месту		**18.971.080,00**	**15.685.000,00**	**0,00**	**3.286.080,00**
Функц. клас. 090					
5	ОПШТИНСКА УПРАВА	10.300.000,00	10.300.000,00	0,00	0,00
Укупно за функц. клас. 090 Социјална заштита некласификована на другом месту		**10.300.000,00**	**10.300.000,00**	**0,00**	**0,00**
Функц. клас. 111					
1	СКУПШТИНА ОПШТИНА	26.466.150,00	26.466.150,00	0,00	0,00
2	ПРЕДСЕДНИК ОПШТИНЕ	9.365.800,00	9.365.800,00	0,00	0,00
3	ОПШТИНСКО ВЕЋЕ	19.400.800,00	19.400.800,00	0,00	0,00
Укупно за функц. клас. 111 Извршни и законодавни органи		**55.232.750,00**	**55.232.750,00**	**0,00**	**0,00**
Функц. клас. 130					
5	ОПШТИНСКА УПРАВА	187.928.349,00	187.928.349,00	0,00	0,00
Укупно за функц. клас. 130 Опште услуге		**187.928.349,00**	**187.928.349,00**	**0,00**	**0,00**
Функц. клас. 133					
5	ОПШТИНСКА УПРАВА	36.462.748,00	21.784.000,00	0,00	14.678.748,00
Укупно за функц. клас. 133 Остале опште услуге		**36.462.748,00**	**21.784.000,00**	**0,00**	**14.678.748,00**
Функц. клас. 160					
5	ОПШТИНСКА УПРАВА	21.763.740,00	21.753.740,00	0,00	10.000,00
Укупно за функц. клас. 160 Опште јавне услуге некласификоване на другом месту		**21.763.740,00**	**21.753.740,00**	**0,00**	**10.000,00**
Функц. клас. 220					
5	ОПШТИНСКА УПРАВА	500.000,00	500.000,00	0,00	0,00
Укупно за функц. клас. 220 Цивилна одбрана		**500.000,00**	**500.000,00**	**0,00**	**0,00**
Функц. клас. 320					
5	ОПШТИНСКА УПРАВА	2.400.000,00	2.400.000,00	0,00	0,00
Укупно за функц. клас. 320 Услуге противпожарне заштите		**2.400.000,00**	**2.400.000,00**	**0,00**	**0,00**
Функц. клас. 330					
4	ОПШТИНСКО ПРАВОБРАНИЛАШТВО	4.277.400,00	4.277.400,00	0,00	0,00
Укупно за функц. клас. 330 Судови		**4.277.400,00**	**4.277.400,00**	**0,00**	**0,00**

ПЛАН РАСХОДА ПО ФУНКЦИОНАЛНИМ КЛАСИФИКАЦИЈАМА

За период: 01.01.2024-31.12.2024

Раздео	Назив раздела	План	Средства из буџета 01	Средства из сопствених извора 04	Средства из осталих извора
Функц. клас. 360					
5	ОПШТИНСКА УПРАВА	0,00	0,00	0,00	0,00
Укупно за функц. клас. 360 Јавни ред и безбедност некласификован на другом месту		**0,00**	**0,00**	**0,00**	**0,00**
Функц. клас. 411					
5	ОПШТИНСКА УПРАВА	300.000,00	300.000,00	0,00	0,00
Укупно за функц. клас. 411 Општи економски и комерцијални послови		**300.000,00**	**300.000,00**	**0,00**	**0,00**
Функц. клас. 421					
5	ОПШТИНСКА УПРАВА	38.204.147,00	28.720.000,00	0,00	9.484.147,00
Укупно за функц. клас. 421 Пољопривреда		**38.204.147,00**	**28.720.000,00**	**0,00**	**9.484.147,00**
Функц. клас. 435					
5	ОПШТИНСКА УПРАВА	0,00	0,00	0,00	0,00
Укупно за функц. клас. 435 Електрична енергија		**0,00**	**0,00**	**0,00**	**0,00**
Функц. клас. 436					
5	ОПШТИНСКА УПРАВА	7.943.190,00	4.000.000,00	0,00	3.943.190,00
Укупно за функц. клас. 436 Остала енергија		**7.943.190,00**	**4.000.000,00**	**0,00**	**3.943.190,00**
Функц. клас. 451					
5	ОПШТИНСКА УПРАВА	225.977.360,00	33.513.000,00	0,00	192.464.360,00
Укупно за функц. клас. 451 Друмски саобраћај		**225.977.360,00**	**33.513.000,00**	**0,00**	**192.464.360,00**
Функц. клас. 455					
5	ОПШТИНСКА УПРАВА	1.100.000,00	1.100.000,00	0,00	0,00
Укупно за функц. клас. 455 Цевоводи и други облици саобраћаја		**1.100.000,00**	**1.100.000,00**	**0,00**	**0,00**
Функц. клас. 470					
5	ОПШТИНСКА УПРАВА	44.400.000,00	44.400.000,00	0,00	0,00
Укупно за функц. клас. 470 Остале делатности		**44.400.000,00**	**44.400.000,00**	**0,00**	**0,00**
Функц. клас. 473					
5	ОПШТИНСКА УПРАВА	19.070.380,00	16.100.380,00	0,00	2.970.000,00
Укупно за функц. клас. 473 Туризам		**19.070.380,00**	**16.100.380,00**	**0,00**	**2.970.000,00**
Функц. клас. 474					
5	ОПШТИНСКА УПРАВА	7.300.000,00	7.300.000,00	0,00	0,00
Укупно за функц. клас. 474 Вишенаменски развојни пројекти		**7.300.000,00**	**7.300.000,00**	**0,00**	**0,00**
Функц. клас. 490					
5	ОПШТИНСКА УПРАВА	4.850.000,00	4.850.000,00	0,00	0,00
Укупно за функц. клас. 490 Економски послови некласификовани на другом месту		**4.850.000,00**	**4.850.000,00**	**0,00**	**0,00**
Функц. клас. 560					
5	ОПШТИНСКА УПРАВА	32.990.053,00	27.835.269,00	0,00	5.154.784,00
Укупно за функц. клас. 560 Заштита животне средине некласификована на другом месту		**32.990.053,00**	**27.835.269,00**	**0,00**	**5.154.784,00**

ПЛАН РАСХОДА ПО ФУНКЦИОНАЛНИМ КЛАСИФИКАЦИЈАМА

За период: 01.01.2024-31.12.2024

Раздео	Назив раздела	План	Средства из буџета 01	Средства из сопствених извора 04	Средства из осталих извора
Функц. клас. 620					
5	ОПШТИНСКА УПРАВА	8.548.200,00	3.985.200,00	0,00	4.563.000,00
Укупно за функц. клас. 620 Развој заједнице		**8.548.200,00**	**3.985.200,00**	**0,00**	**4.563.000,00**
Функц. клас. 630					
5	ОПШТИНСКА УПРАВА	22.519.206,00	7.220.000,00	0,00	15.299.206,00
Укупно за функц. клас. 630 Водоснабдевање		**22.519.206,00**	**7.220.000,00**	**0,00**	**15.299.206,00**
Функц. клас. 640					
5	ОПШТИНСКА УПРАВА	27.518.000,00	23.622.000,00	0,00	3.896.000,00
Укупно за функц. клас. 640 Улична расвета		**27.518.000,00**	**23.622.000,00**	**0,00**	**3.896.000,00**
Функц. клас. 721					
5	ОПШТИНСКА УПРАВА	10.650.000,00	10.650.000,00	0,00	0,00
Укупно за функц. клас. 721 Опште медицинске услуге		**10.650.000,00**	**10.650.000,00**	**0,00**	**0,00**
Функц. клас. 740					
5	ОПШТИНСКА УПРАВА	200.000,00	200.000,00	0,00	0,00
Укупно за функц. клас. 740 Услуге јавног здравства		**200.000,00**	**200.000,00**	**0,00**	**0,00**
Функц. клас. 810					
5	ОПШТИНСКА УПРАВА	59.287.460,00	54.290.000,00	0,00	4.997.460,00
Укупно за функц. клас. 810 Услуге рекреације и спорта		**59.287.460,00**	**54.290.000,00**	**0,00**	**4.997.460,00**
Функц. клас. 820					
5	ОПШТИНСКА УПРАВА	152.884.657,00	120.359.179,00	1.631.760,00	30.893.718,00
Укупно за функц. клас. 820 Услуге културе		**152.884.657,00**	**120.359.179,00**	**1.631.760,00**	**30.893.718,00**
Функц. клас. 840					
5	ОПШТИНСКА УПРАВА	400.000,00	400.000,00	0,00	0,00
Укупно за функц. клас. 840 Верске и остале услуге заједнице		**400.000,00**	**400.000,00**	**0,00**	**0,00**
Функц. клас. 911					
5	ОПШТИНСКА УПРАВА	176.050.800,00	158.944.000,00	0,00	17.106.800,00
Укупно за функц. клас. 911 Предшколско образовање		**176.050.800,00**	**158.944.000,00**	**0,00**	**17.106.800,00**
Функц. клас. 912					
5	ОПШТИНСКА УПРАВА	69.892.000,00	69.892.000,00	0,00	0,00
Укупно за функц. клас. 912 Основно образовање		**69.892.000,00**	**69.892.000,00**	**0,00**	**0,00**
Функц. клас. 920					
5	ОПШТИНСКА УПРАВА	28.665.000,00	28.665.000,00	0,00	0,00
Укупно за функц. клас. 920 Средње образовање		**28.665.000,00**	**28.665.000,00**	**0,00**	**0,00**
Функц. клас. 923					
5	ОПШТИНСКА УПРАВА	7.535.000,00	7.535.000,00	0,00	0,00
Укупно за функц. клас. 923 Средње образовање са домом ученика		**7.535.000,00**	**7.535.000,00**	**0,00**	**0,00**

ПЛАН РАСХОДА ПО ПРОЈЕКТИМА

За период: 01.01.2024-31.12.2024

	Назив пројекта	Износ у динарима
Програм 0401	**ЗАШТИТА ЖИВОТНЕ СРЕДИНЕ**	
7014	Смањење загађења ваздуха пореклом из индивидуалних извора у општини Сента у 2024. години	1.680.000,00
7015	Пошумљавање у циљу заштите и очувања предеоног диверзитета у 2024. години	1.355.781,00
7016	ИПА-БИОФОРЕСТ	4.020.420,00
7017	Пројекат санације дивље депоније на парцели број 15998 к.о. Сента, општина Сента	1.470.852,00
Укупно за програм: 0401	**ЗАШТИТА ЖИВОТНЕ СРЕДИНЕ**	**8.527.053,00**
Програм 0501	**ЕНЕРГЕТСКА ЕФИКАСНОСТ И ОБНОВЉИВИ ИЗВОРИ ЕНЕРГИЈЕ**	
7001	Замена постојећих светиљки за штедљивим изворима светлости у згради општине Сента	0,00
Укупно за програм: 0501	**ЕНЕРГЕТСКА ЕФИКАСНОСТ И ОБНОВЉИВИ ИЗВОРИ ЕНЕРГИЈЕ**	**0,00**
Програм 0602	**ОПШТЕ УСЛУГЕ ЛОКАЛНЕ САМОУПРАВЕ**	
5004	Пројектовање и изградња дечијег игралишта	1.360.000,00
5005	Куповина некретнине	0,00
Укупно за програм: 0602	**ОПШТЕ УСЛУГЕ ЛОКАЛНЕ САМОУПРАВЕ**	**1.360.000,00**
Програм 0701	**ОРГАНИЗАЦИЈА САОБРАЋАЈА И САОБРАЋАЈНА ИНФРАСТРУКТУРА**	
5003	Неизграђени део бициглистичке стазе на Торњошком путу	0,00
5005	Изградња улица у општини Сента	117.150.000,00
5006	Финансирање И фазе радова на реконструкцији и прошрењу саобраћајнице ос Сел школе до Бурањ шора на територији Општине Сента	97.201.000,00
5007	Финансирање унапређења безбедности саобраћаја на путевима у 2024. години	2.500.000,00
Укупно за програм: 0701	**ОРГАНИЗАЦИЈА САОБРАЋАЈА И САОБРАЋАЈНА ИНФРАСТРУКТУРА**	**216.851.000,00**
Програм 0902	**СОЦИЈАЛНА И ДЕЧЈА ЗАШТИТА**	
4002	Стипендирање студената	1.865.000,00
4003	Локални план акције о деци	0,00
4006	Локалне план акције Рома	0,00
Укупно за програм: 0902	**СОЦИЈАЛНА И ДЕЧЈА ЗАШТИТА**	**1.865.000,00**
Програм 1101	**СТАНОВАЊЕ, УРБАНИЗАМ И ПРОСТОРНО ПЛАНИРАЊЕ**	
7002	ИЗГРАДА ПЛАНА ДЕТАЉНЕ РЕГУЛАЦИЈЕ ЗА ТРАСЕ ДРЖАВНОГ ПУТА ИИА РЕДА БРОЈ 105	1.527.200,00
7005	Израда пројектно-техничке документације за семафоризацију раскрснице Арпадова-Војислава Илића	576.000,00
7006	Пројектно-техничка документација за кружни ток на Суботичком путу у Индустријској зони СЕВЕРО-ЗАПАД у Сенти	1.210.000,00
7009	Пројекта реконстрикције канализационе мреже у улицама Поштанска и Вук Караџића у Сенти	1.020.000,00
Укупно за програм: 1101	**СТАНОВАЊЕ, УРБАНИЗАМ И ПРОСТОРНО ПЛАНИРАЊЕ**	**4.333.200,00**
Програм 1102	**КОМУНАЛНЕ ДЕЛАТНОСТИ**	
5001	Обнова документација за хидротермалну бушотину	1.100.000,00
7010	Бушење бунара Б-10/ИИ на водозахвату-Југ у Сенти	12.438.919,00
7011	Изградња објекта за снабдевање водом на катастарским парцелама број:5915/1,5914 и 8073 КО Торњош	10.080.287,00
Укупно за програм: 1102	**КОМУНАЛНЕ ДЕЛАТНОСТИ**	**23.619.206,00**
Програм 1201	**РАЗВОЈ КУЛТУРЕ И ИНФОРМИСАЊА**	
4002	Истакнути празници Општине Сента	5.581.000,00
Укупно за програм: 1201	**РАЗВОЈ КУЛТУРЕ И ИНФОРМИСАЊА**	**5.581.000,00**
Програм 1301	**РАЗВОЈ СПОРТА И ОМЛАДИНЕ**	
5004	Инвестициано одржавање кошаркашког терена у ул. Златне греде	4.997.460,00
Укупно за програм: 1301	**РАЗВОЈ СПОРТА И ОМЛАДИНЕ**	**4.997.460,00**
Програм 1502	**РАЗВОЈ ТУРИЗМА**	
4003	Туристичке манифестације	7.385.380,00
7013	Прослава 327. годишњице Сенћанске битке	900.000,00
7014	Михољски сусрети села	500.000,00
Укупно за програм: 1502	**РАЗВОЈ ТУРИЗМА**	**8.785.380,00**
Програм 2002	**ПРЕДШКОЛСКО ВАСПИТАЊЕ**	
4001	Пружење услуге боравка деце у предшколској установи за социјално угрожених детета	3.907.562,00
4002	Пружење услуге боравка деце у предшколској установи	17.854.000,00
4003	За извођење ППП (Припремног предшколског програма)	13.904.598,00
4004	Суфинансирање реализације пројеката штедљиве расвете	2.763.960,00
Укупно за програм: 2002	**ПРЕДШКОЛСКО ВАСПИТАЊЕ**	**38.430.120,00**
Програм 2101	**ПОЛИТИЧКИ СИСТЕМ ЛОКАЛНЕ САМОУПРАВЕ**	
4001	Избори 2024	7.074.000,00
Укупно за програм: 2101	**ПОЛИТИЧКИ СИСТЕМ ЛОКАЛНЕ САМОУПРАВЕ**	**7.074.000,00**
Укупно за	**БУЏЕТ ОПШТИНЕ СЕНТА**	**321.423.419,00**

Члан 9.

Члан 9.мења се и гласи : Средства буџета у износу од 995.777.267,00 динара, средства из сопствених извора 1.631.760,00 динара и средства из осталих извора у износу од 311.501.493,00 динара, утврђена су и распоређена по програмској класификацији, и то:

Програм / ПА / пројекат	Шифра	Циљ	Индикатор	Вредност у 2024.	Циљна вредност у 2025.	Циљна вредност у 2026.	Циљна вредност у 2027.	Средства из буџета (извор 01)	Средства из сопствених извора (извор 04)	Средства из осталих извора (извори 02, 03, 05, 06, 07, 08, 13, 15, 16)	Укупно	Одговорно лице
1	2	3	4	5	6	7	8	9	10	11	12	13
1 - СТАНОВАЊЕ, УРБАНИЗАМ И ПРОСТОРНО ПЛАНИРАЊЕ	**1101**	**Просторни развој у складу са плановима**	**Проценат покривености територије урбанистичком планском документацијом**	**100**	**100**	**100**	**100**	**3,985,200.00**	**0.00**	**4,563,000.00**	**8,548,200.00**	**Одељење за грађевинске послове**
Просторно и урбанистичко планирање	0001	Повећање покривености територије планском и урбанистичком документацијом	Усвојен просторни план града/општине	100	100	100	100	3,030,000.00	0.00	365,000.00	3,395,000.00	Одељење за грађевинске послове
Управљање грађевинским земљиштем	0003	Стављање у функцију грађевинског земљишта	Попис јавне имовине и незаконито изграђених објеката и укњижење на територији Општине Сента	300	300	300	300	820,000.00	0.00	0.00	820,000.00	Одељење за грађевинске послове
Израда плана детаљне регулације за трасе државног пута ИИА Реда број 105.	1101-7002	Испуњавање предуслова за унапређење безбедности саобраћаја и растерећење градских саобраћајних токова	Изграђена пројектно-техничка документација	1	0	0	0	0.00	0.00	1,527,200.00	1,527,200.00	Одељење за урбанизам, грађевинске послове
Израда пројектно-техничке документације за семафоризацију раскрснице Арпадова-Војислава Илића	1101-7005	Повећање безбедности саобраћаја	Израда пројхектна техничка документација за семафоризацију раскрснице	1	0	0	0	115,200.00	0.00	460,800.00	576,000.00	Одељење за урбанизам, грађевинске послове

Пројектнпо- техничка документација за кружни ток на Суботичком путу у Индустријској зони СЕВЕРО- ЗАПАД у Сенти	1101-7006	Решавање проблема приступа индустријског саобраћаја на државни пут	Израђена пројектно техничка документација кружног тока (ИДР, ПГД, ПЗИ)	1	0	0	0	0.00	0.00	1,210,000.00	1,210,000.00	Одељење за урбанизам, грађевинске послове
Пројекта реконстрикције канализационе мреже у улицама Поштанска и Вук Караџића у Сенти	1101-7009	Решење проблема о вези канализационе мреже	Број пројектна документација	1	0	0	0	20,000.00	0.00	1,000,000.00	1,020,000.00	Одељење за урбанизам, грађевинске послове
2 - КОМУНАЛНЕ ДЕЛАТНОСТИ	**1102**	**Повећање покривености територије комуналним делатностима одржавања јавних зелених површина, одржавања чистоће на површинама јавне намене и зоохигијене**	**Број м2 територије покривених услугом зоохигијене у односу на укупан број м2 територије, одржавања јавних зелених површина, одржавања чистоће на јавним површинама**	**125000**	**125000**	**125000**	**125000**	**76,342,000.00**	**0.00**	**19,195,206.00**	**95,537,206.00**	**Одељење за грађевинске послове**
Управљање/ одржавање јавним осветљењем	0001	Ефикасно и рационално спровођење јавног осветљења и минималан негативан утицај на животну средину	Укупан број светиљки које су замењене савременијим (кумулативно из године у годину)	97	100	100	100	23,622,000.00	0.00	3,896,000.00	27,518,000.00	Одељење за грађевинске послове
Одржавање јавних зелених површина	0002	Максимална могућа покривеност насеља и територије услугама уређења и одржавања зеленила	Број м2 јавних зелених површина на којима се уређује и одржава зеленило у односу на укупан број м2 зелених површина	125000	125000	125000	125000	21,000,000.00	0.00	0.00	21,000,000.00	Одељење за грађевинске послове
Одржавање чистоће на површинама јавне намене	0003	Максимална могућа покривеност насеља и територије услугама одржавања чистоће јавних површина	Степен извршења годишњих планова јанве хигијене и степен извршења годишњег плана зимске службе	100	100	100	100	12,500,000.00	0.00	0.00	12,500,000.00	Одељење за грађевинске послове

Зоохигијена	0004	Унапређење заштите од заразних и других болести које преносе животиње	Третиране површине за сузбијање зглодара и инсеката	40000000	40000000	40000000	40000000	10,900,000.00	0.00	0.00	10,900,000.00	Одељење за грађевинске послове
			Висина накнаде штете за ујед паса и мачака луталица (дин)	50000	50000	50000	50000					
Обнова документација за хидротермалну бушотину	1102-5001	1) Унапређење локалне комуналне инфраструктуре 2) Допринос развоју туризма Сенте	1) Решење Покрајинског секретаријата					1,100,000.00	0.00	0.00	1,100,000.00	Одељење за грађевинске послове
Бушење бунара Б-10/ИИ на водозахнату ЈУГ у Сенти	1102-7010	Решење проблема снабдевања грађана Сенте пијаном водом	Избушен хидротехнички опремљен бунар дубине око 95м	1	0	0	0	6,510,000.00	0.00	5,928,919.00	12,438,919.00	Одељење за грађевинске послове
Изградња објекта за снабдевање водом на катастарским парцелама број:5915/1,5914 и 8073 КО Торњош	1102-7011	Решавање проблема снабдевање грађана Кеви пијаћом водом	Избушен бунар	1	0	0	0	710,000.00	0.00	9,370,287.00	10,080,287.00	Одељење за грађевинске послове
3 - ЛОКАЛНИ ЕКОНОМСКИ РАЗВОЈ	**1501**	**Повећање запослености на територији града/ општине**	**Број евидентираних незапослених лица на евиденцији НСЗ (разврстаних по полу и старости)**	**3000**	**3000**	**3000**	**2800**	**5,150,000.00**	**0.00**	**0.00**	**5,150,000.00**	**Одељење за привреду и локални економски развој**
Унапређење привредног и инвестиционог амбијента	0001	Унапређење административних процедура и развој адекватних сервиса и услуга за пружање подршке постојећој привреди	Број пројеката за унапређење инвестиионог амбијента на 1000 становника	20	25	30	30	4,850,000.00	0.00	0.00	4,850,000.00	Одељење за привреду и локални економски развој
Подршка економском развоју и промоцији предузетништва	0003	Подстицаји града/општине за развој предузетништва	Број невладиних организација које су користиле подстицаје	20	20	20	20	300,000.00	0.00	0.00	300,000.00	Одељење за општу управу и друштвене делатности
4 - РАЗВОЈ ТУРИЗМА	**1502**	**Позиционирати Сенту на туристичком тржишту**	**Број посетилаца (ноћења)**	**24000**	**25000**	**26000**	**27000**	**16,100,380.00**	**0.00**	**2,970,000.00**	**19,070,380.00**	**Одељење за општу управу и друштвене делатности**

Управљање развојем туризма	0001	Повећање квалитета туристичке понуде и услуге	Број регистрованих кревета	292	300	305	310	8,494,500.00	0.00	20,000.00	8,514,500.00	Одељење за општу управу и друштвене делатности, Директор установе
Промоција туристичке понуде	0002	Адекватна промоција туристичке понуде града/ општине на циљним тржиштама	Број догађаја који промовишу туристичку понуду града/ општине у земљи и/ или иностранству на којима учествује ТО града/ општине	7	8	9	10	1,770,500.00	0.00	0.00	1,770,500.00	Директор установе
Туристичке манифестације	1502-4003	Повећање број доласка туриста	Број посетилаца манифестације	10000	11000	12000	13000	5,835,380.00	0.00	1,550,000.00	7,385,380.00	Директор установе
Прослава 327 годишњице Сенћанске Битке	1502-7013	Прикладно обележавање дана града по осталих празника	Број локалних посетилаца	10000	10000	10000	10000	0.00	0.00	900,000.00	900,000.00	Директор установе
Михољски сусрети села	1502-7014	Чување добросуседних односа у овој вишенационалној средини	Број учесника населје	4	4	4	4	0.00	0.00	500,000.00	500,000.00	Одељење за општу управу и друштвене делатности
5 - ПОЉОПРИВРЕДА И РУРАЛНИ РАЗВОЈ	**0101**	**Раст производње и стабилност дохотка произвођача**	**Број корисника мера усвојене пољопривредне политике/ 1000 становника**	**100**	**100**	**100**	**100**	**28,720,000.00**	**0.00**	**9,484,147.00**	**38,204,147.00**	**Одељење за општу управу и друштвене делатности**
Подршка за спровођење пољопривредне политике у локалној заједници	0001	Стварање услова за развој и унапређење пољопривредне производње	Број невладиних организација којима је додељена дотација	1500	1500	1700	1700	23,720,000.00	0.00	9,484,147.00	33,204,147.00	Одељење за привреду и локални економски развој
Мере подршке руралном развоју	0002	Стварање услова за развој и унапредјење пољопривредне производње	Застицено пољопривредно земљисте од пољске стете/ бр парцела	1500	1500	1700	1700	5,000,000.00	0.00	0.00	5,000,000.00	Одељење за привреду и локални економски развој
6 - ЗАШТИТА ЖИВОТНЕ СРЕДИНЕ	**0401**	**Унапређење квалитета елемената животне средине**	**Број становништва обухваћен праћењем квалитета животне средине**	**21000**	**21000**	**21000**	**21000**	**27,835,269.00**	**0.00**	**5,154,784.00**	**32,990,053.00**	**Одељење за урбанизам, грађевинске послове**

Управљање заштитом животне средине	0001	Испуњење уобавеза у складу са законима удомену постајања стратешких и оперативних планова	Усвојем програм заштите животне средине са акционим планом	21000	21000	21000	21000	1,622,000.00	0.00	0.00	1,622,000.00	Одељење за урбанизам, грађевинске послове
Праћење квалитета елемената животне средине	0002	Праћење у складу са прописаним законским обавезама	Број урађених мониторинга за буку	6	6	6	6	4,000,000.00	0.00	0.00	4,000,000.00	Одељење за урбанизам, грађевинске послове
			Број урађених мониторинга за ваздух	12	12	12	12					
		Контрола квалитета елемената животне средине	Број инспекцијских надзора над спровођењем мера заштите одбуке за посројења и активности за које интегрисаних дозволу издаје надлежни	15	15	15	15					
Управљање комуналним отпадом	0005	Уређење животног простора становништва	Број становништва обухваћен комуналним услугама	21000	21000	21000	21000	18,841,000.00	0.00	0.00	18,841,000.00	Одељење за урбанизам, грађевинске послове
Смањење загађења ваздуха пореклом из индивидуалних извора у општини Сента у 2024. години	0401-7014	Смањење загађења ваздуха у општини Сента	Број инсталираних котлова на гас	21	21	21	21	336,000.00	0.00	1,344,000.00	1,680,000.00	Одељење за урбанизам, грађевинске послове
Пошумљавање у циљу заштите и очувања предеоног диверзидитета у 2024. години	0401-7015	Очување предеоног диверзидитета и побољшање биодиверзитета подручја	Број садница	1007	1000	1000	1000	742,098.00	0.00	613,683.00	1,355,781.00	Одељење за урбанизам, грађевинске послове
ИПА-БИОФОРЕСТ	0401-7016	Очување предеоног диверзидитета и побољшање биодиверзитета подручја	Пошумљавање	3.5 км	0	0	0	2,000,000.00	0.00	2,020,420.00	4,020,420.00	Одељење за урбанизам, грађевинске послове
Пројекат санације дивље депоније на парцели број 15998 к.о. Сента, општина Сента	0401-7017	Уклоњења биљна вегетација- трска	Измуљиван канал	4220 м	0	0	0	294,171.00	0.00	1,176,681.00	1,470,852.00	Одељење за урбанизам, грађевинске послове

7 - ОРГАНИЗАЦИЈА САОБРАЋАЈА И САОБРАЋАЈНА ИНФРАСТРУКТУРА	**0701**	**Повећање безбедности учесника у саобраћају и смањење броја саобраћајних незгода**	**Број смртих исхода**	**0**	**0**	**0**	**0**	**33,513,000.00**	**0.00**	**192,464,360.00**	**225,977,360.00**	**Одељење за грађевинске и комуналне послове**
			Број саобраћајних незгода/инцидената у односу на број из претходне године	**0**	**0**	**0**	**0**					
			Број повређених људи у односу на број из претходне године	**0**	**0**	**0**	**0**					
Управљење и одржавање саобраћајне инфраструктуре	0002	Одржавање квалитета улица кроз реконструкцију и редовно одржавање асфалтног покривача	Површина обновљеног тротоара (у м2)	1600	1600	1600	1600	9,063,000.00	0.00	63,360.00	9,126,360.00	Одељење за грађевинске и комуналне послове
			Дужина поправјене банкине путева (у км)	4	4	4	4					
			Одржаваних путева од ситне коцке (у м2)	150	150	150	150					
		Опремање и одржавање саобраћајне сигнализације на путевима и улицама	Број поправљених и новопостављених саобраћајних знакова	300	300	300	300					
			Дужина обновљене хоризонталне саобраћајне сигнализације (у км)	32	32	32	32					
			Површина обновљене хоризонталне саобраћајне сигнализације (у м2)	2600	2600	2600	2600					
Неизграђени део бициглистичке стазе на Торњошком путу	0701-5003	1) Олакшање и убрзање саобраћаја на Торњошком путу 2) Побољшање квалитета живота локалног становништва	1) Окончана ситуација 2) Записник техничког пријема	200м	300м			0.00	0.00	0.00	0.00	Одељење за грађевинске и комуналне послове
Изградња улица у општини Сента	0701-5005	Асфалтирана 17 улица	Дужина новоасфалтираних улица 4030 м	4030 м	3000 м			17,150,000.00	0.00	100,000,000.00	117,150,000.00	Одељење за грађевинске и комуналне послове

Финансирање И фазе радова на реконструкцији и проширењу саобраћајнице ос Сел школе до Бурањ шора на територији Општине Сента	0701-5006	Реконструкција пут од Сел школе до Бурањ шора	Дужина новоасфалтираних пут	1460 м				7,300,000.00	0.00	89,901,000.00	97,201,000.00	Одељење за грађевинске и комуналне послове
Финансирање унапређења безбедности саобраћаја на путевима у 2024. години	0701-5007	Повећање безбедности учесника у саобраћају и смањење броја саобраћајних незгода	број саобраћајних незгода	0	0	0	0	0.00	0.00	2,500,000.00	2,500,000.00	Одељење за грађевинске и комуналне послове
8- ПРЕДШКОЛСКО ОБРАЗОВАЊЕ И ВАСПИТАЊЕ	**2002**	**Повећање обухвата деце предшколским васпитањем и образовањем**	**Проценат уписане деце у односу на број укупно пријављене деце**	**100**	**100**	**100**	**100**	**158,944,000.00**	**0.00**	**17,106,800.00**	**176,050,800.00**	**Члан општинског већа**
Функционисање и остваривање предшколског васпитања и образовања	0002	Унапређење квалитета предшколског образовања и васпитања	Проценат стручних сарадника који су добили најмање 24 бода за стручно усавршавање кроз учешће на семинарима на годишњем нивоу у односу на укупан број стручних сарадника	100	100	100	100	137,620,680.00	0.00	0.00	137,620,680.00	Директор установе
			Број објеката у којима су извршена инвестициона улагања на годишњем нивоу, у односу на укупан број објеката ПУ	2	2	2	2					
Пружење услуге боравка деце у предшколској установи за социјално угрожених детета	2002-4001	Обезбеђење квалитетне услуге образовања социјално угрожених детета и трећих и четвртих детета у породици у дечјем вртићу	Број социјално угрожених детета која бораве у установи	46	43	41	41	2,848,000.00	0.00	1,059,562.00	3,907,562.00	Директор установе
			Број трећих і четвртих дедета у породици која бораве у установи	88	90	92	92					

Пружење услуге боравка деце у предшколској установи	2002-4002	Обезбеђење квалитетне услуге образовања и васпитања деце у дечјем вртићу	Број детета која бораве у установи	620	630	645	645	17,554,000.00	0.00	300,000.00	17,854,000.00	Директор установе
За извођење ППП (Припремног предшколског програма)- од Републике	2002-4003	Обезбеђење квалитетне услуге образовања и васпитања деце у дечјем вртићу која су обезбеђења ППП	Број детета која подлажу ППП у установи	175	180	185	185	0.00	0.00	13,904,598.00	13,904,598.00	Директор установе
Суфинансирање реализације пројеката штедљиве расвете	2002-4004	Техноекономском анализом обрађено је постојеће стање расвете и предложене нове штедљиве лед светиљке са којима ће се остварити значајне уштеде	Број замењених светиљки	147				921,320.00	0.00	1,842,640.00	2,763,960.00	Директор установе
9 - ОСНОВНО ОБРАЗОВАЊЕ И ВАСПИТАЊЕ	**2003**	**Унапређење доступности основног образовања деци из осталих група**	**Број објеката који су прилагодили простор за децу са инвалидитетом у односу на укупан број објеката основних школа**	**7**	**7**	**7**	**7**	**69,892,000.00**	**0.00**	**0.00**	**69,892,000.00**	**Члан општинског већа**
Реализација делатности основног образовања	0001	Унапређење квалитета образовања и васпитања у основним школама	Број стручних лица су добила најмање 24 бодова за стручно усавршавање кроз учешће на семинарима на годишњем нивоу	24	24	24	24	69,892,000.00	0.00	0.00	69,892,000.00	Директор установе
10 - СРЕДЊЕ ОБРАЗОВАЊЕ И ВАСПИТАЊЕ	**2004**	**Повећање обухвата средњошколског образовања**	**Број деце која су обухваћења средњим образовањем**	**10**	**10**	**10**	**10**	**36,200,000.00**	**0.00**	**0.00**	**36,200,000.00**	**Члан општинског већа**
Реализација делатности средњег образовања	0001	Обезбеђени пописани услови за васпитно- образовни рад у средњим школама и безбедно одвијање наставе	Просечан број ученика по одељењу	28				36,200,000.00	0.00	0.00	36,200,000.00	Директор установе

11 - СОЦИЈАЛНА И ДЕЧЈА ЗАШТИТА	**0902**	**Повећање доступности права и услуга социјалне заштите**	**Проценат корисника локалних социјалних услуга у односу на укупан број корисника социјалне и дечје заштите**	**17**	**18**	**18**	**18**	**48,020,000.00**	**0.00**	**6,040,080.00**	**54,060,080.00**	**Члан општинског већа**
Једнократне помоћи и други облици помоћи	0001	Стварање и побољсање услова становања породица извеглица кроз куповину сеоске куце са окуцницом	Откуп сеоског домацинства са окуцницом	1	0	0	0	12,685,000.00	0.00	3,286,080.00	15,971,080.00	Одељење за општу управу и друштвене делатности
Породични и домски смештај, прихватилишта и друге врсте смештаја	0002	Обезбеђење услуге смештаја	Просечан број дана по кориснику услуге	150	150	150	150	350,000.00	0.00	0.00	350,000.00	Одељење за општу управу и друштвене делатности
Дневне услуге у заједници	0016	Подстицање развоја разноврсних социјалних и других услуга у заједници	Број удружења које добијају средстава из буџета града/ општине	7	7	7	7	6,160,000.00	0.00	0.00	6,160,000.00	Одељење за општу управу и друштвене делатности
Подршка реализацији програма Црвеног крста	0018	Социјално деловање-олакшавање људске патње пружањем неопходне ургентне помоћи лицима у невољи, развијањем солидарности међу људима, организовањем различитих облика помоћи	Број акција на прикупљању различитих врста помоћи	12	12	14	15	5,800,000.00	0.00	0.00	5,800,000.00	Одељење за општу управу и друштвене делатности
Подршка деци и породицама са децом	0019	Повецање наталитета	Број подрска породици за новорођено дете	8	8	10	10	11,800,000.00	0.00	2,754,000.00	14,554,000.00	Одељење за општу управу и друштвене делатности
Подршка рађању и родитељству	0020	Подршка породицама да остваре жељени број деце	Број корисника услуга	200	200	180	180	4,860,000.00	0.00	0.00	4,860,000.00	Одељење за општу управу и друштвене делатности
Подршка особама са инвалидитетом	0021	Обезбеђивање услуга социјалне заштите за старије и одрасле са инвалидитетом	Број корисника услуга	20	20	20	20	4,500,000.00	0.00	0.00	4,500,000.00	Одељење за општу управу и друштвене делатности

Стипендирање студената	0902-4002	Побољшање стање студената	Број студената	23	23	23	25	1,865,000.00	0.00	0.00	1,865,000.00	Одељење за општу управу и друштвене делатности
Локални план акције о деци	0902-4003	Побољшање квалитета живота	Број корисника услуга	20	20	20	20	0.00	0.00	0.00	0.00	Одељење за општу управу и друштвене делатности
Локалне план акције Рома	0902-4006	Побољшање квалитета живота	Број корисника услуга	10	10	10	10	0.00	0.00	0.00	0.00	Одељење за општу управу и друштвене делатности
12 - ЗДРАВСТВЕНА ЗАШТИТА	**1801**	**Унапређење ефикасности примарне здравствене заштите**	**Број медицинског особља**	**111**	**111**	**111**	**111**	**10,850,000.00**	**0.00**	**0.00**	**10,850,000.00**	**Члан општинског већа**
Функционисање установа примарне здравствене заштите-Дом Здравља Сента	0001	Унапређење доступности и правичности промање здравствене заштите (ПЗЗ)	Проценат буџета који се издавају за текуће одржавање просторија у односу на укупан буџет	0.15	0.2	0.25	0.3	10,050,000.00	0.00	0.00	10,050,000.00	Директор установе
Мртвозорство	0002	-	-	0	0	0	0	600,000.00	0.00	0.00	600,000.00	Одељење за општу управу и друштвене делатности
Спровођење активности из области друштвене бриге за јавно здравље	0003	Стварање услова за очување и унапређење здравља становништва	Број становника обухваћених посебним програмима и пројектима из области јавног здравља (може и по категоријама становништва)	1100	1100	1100	1100	200,000.00	0.00	0.00	200,000.00	Одељење за општу управу и друштвене делатности
13 - РАЗВОЈ КУЛТУРЕ И ИНФОРМИСАЊА	**1201**	**Подстицање развоја културе**	**Број реализованих програма на 1000 становника који доприносе остваривању општег интереса у култури**	**18**	**20**	**22**	**22**	**120,759,179.00**	**1,631,760.00**	**30,893,718.00**	**153,284,657.00**	**Члан општинског већа**
Функционисање локалних установа културе	0001	Обезбеђење редовног функционисања установа културе	Број запослених у установама културе у односу на укупан број запослених у ЈЛС	60	60	60	60	100,243,179.00	1,631,760.00	10,515,651.00	112,390,590.00	Директор установе

Јачање културне продукције и уметничког стваралаштва	0002	Повећање учешћа грађана у културној продукцији и уметничком стваралаштву	Број грађана који су учествовали у програмима културне продукције уметничког стваралаштва	12000	12000	12000	12000	8,728,000.00	0.00	17,751,718.00	26,479,718.00	Одељење за општу управу и друштвене делатности
Унапређење система очувања и представљања културно-историјског наслеђа	0003	Унапређење очувања и заштита културног наслеђа	Број посетилаца музеја	2000	3000	3000	3000	5,257,000.00	0.00	626,349.00	5,883,349.00	Одељење за општу управу и друштвене делатности
Остваривање и унапређивање јавног интереса у области јавног информисања	0004	Повећана понуда квалитетних медијских садржаја из области друштвеног живота локалне заједнице	Број програмских садржаја подржаних на конкурсима јавног информисања	3	3	3	3	2,950,000.00	0.00	0.00	2,950,000.00	Одељење за општу управу и друштвене делатности
Истакнути празници Општине Сента	1201-4002	Прикладно обележавање дана града ио осталих празника	Број удружења	24	24	24	24	3,581,000.00	0.00	2,000,000.00	5,581,000.00	Директор установе
			Број братских градова	8	8	8	8					
			Број присутних на манифестацијама	15000	15000	15000	15000					
14 - РАЗВОЈ СПОРТА И ОМЛАДИНЕ	**1301**	**Обезбеђење услова за бављење спортом свих грађана/ општине**	**Број чланова спортских организација и удружења**	**1050**	**1050**	**1050**	**1050**	**54,290,000.00**	**0.00**	**4,997,460.00**	**59,287,460.00**	**Члан општинског већа**
Подршка локалним спортским организацијама, удружењима и савезима	0001	Обезбеђивање услова за рад и унапређење капацитета спортских организација преко којих се остварује јавни интерес у области спорта у општини	Број годишњих програма спортских организација финансираних од стране града/општине	29	32	33	34	31,600,000.00	0.00	0.00	31,600,000.00	Члан општинског већа

Функционисање локалних спортских установа	0004	Редовно одржавање постојећих спортских објеката од интереса за општину	Број функционалних спортских објеката	6	6	7	7	22,470,000.00	0.00	0.00	22,470,000.00	Кординатор спортске хале
Спровођење омладинске политике	0005	Подршка активног укључивања младих	Реализација друштвених активности	3	5	7	7	220,000.00	0.00	0.00	220,000.00	Члан општинског већа
Инвестициано одржавање кошаркашког терена у ул. Златне греде	1301-5004	Одржавање постојећих спортских терена	Број терена	1				0.00	0.00	4,997,460.00	4,997,460.00	Члан општинског већа
15 - ОПШТЕ УСЛУГЕ ЛОКАЛНЕ САМОУПРАВЕ	**0602**	**Одрживо управно и финансијско функционисање града/ општине у складу надлежностима и пословима локалне самоуправе**	**Број примљених и пренесних предмета из ранијих година**	**3100**	**3100**	**3100**	**3100**	**245,943,489.00**	**0.00**	**14,688,748.00**	**260,632,237.00**	**Начелник општинске управе**
Функционисање локалне самоуправе и градских општина	0001	Функционисање управе	Број решених предмета по запосленом	1450	1500	1500	1500	219,412,349.00	0.00	13,318,748.00	232,731,097.00	Начелник општинске управе
Функционисање месних заједница	0002	Одрживо управно и финансијско функционисање града/ општине у складу надлежностима и пословима локалне самоуправе	Уређивање насељеног места (м2)	5000м2	5000м2	5000м2	5000м2	19,003,740.00	0.00	10,000.00	19,013,740.00	Председник савета месне заједнице
Општинско правобранилаштво	0004	Заштита општине испред надлежних органа	Број случаја	370	410	420	450	4,277,400.00	0.00	0.00	4,277,400.00	Општински правобранилац
Функционисање националних савета националних мањина	0007	Остваривање права националних мањина у локалној заједници	Проценат остварења програма националних мањина који се финансира из буџета града/општине	100	100	100	100	600,000.00	0.00	0.00	600,000.00	Члан општинског већа
Текућа буџетска резерва	0009	-	-	0	0	0	0	2,000,000.00	0.00	0.00	2,000,000.00	Одељење за буџет и финансије
Стална буџетска резерва	0010	-	-	0	0	0	0	150,000.00	0.00	0.00	150,000.00	Одељење за буџет и финансије

Управљање у ванредним ситуацијама	0014	Изградња ефикасног превентивног система заштите и спасавања на избегавању последица елементарних и других последица	Колчина улице и путева који треба да се очисти од снежних падавина (км)	100	100	100	100	500,000.00	0.00	0.00	500,000.00	Одељење за општу управу и друштвене делатности
Пројектовање и изградња дечјег игралишта	0602-5004	1) Допринос здравом развоју најмлађе генерације у Сенти 2) Побољшање услова и квалитета живота у Сенти	1) Рачун 2) Записник о примопредаји радова					0.00	0.00	1,360,000.00	1,360,000.00	Одељење за грађевинске послове
Куповина некретнине	0602-5005	Купјен објекат	1) Уговор о купопродаји 2) Извод из земљишне књиге	1				0.00	0.00	0.00	0.00	Одељење за грађевинске послове
16 - ПОЛИТИЧКИ СИСТЕМ ЛОКАЛНЕ САМОУПРАВЕ	**2101**	**Ефикасно и ефективно функционисање органа политичког система локалне самоуправе**						**55,232,750.00**	**0.00**	**0.00**	**55,232,750.00**	**Председник општине**
Функционисање скупштине	0001	Функционисање локалне скуштине	Број седница скупштине	14	14	14	14	19,392,150.00	0.00	0.00	19,392,150.00	Председник општине
Функционисање извршних органа	0002	Функционисање извршних органа	Број седница извршних органа	55	55	56	56	28,766,600.00	0.00	0.00	28,766,600.00	Председник општине
Избори2024	2101-4001	Спровођење гласања	Број гласача у општини	20470				7,074,000.00	0.00	0.00	7,074,000.00	Председник општине
17 - ЕНЕРГЕТСКА ЕФИКАСНОСТ И ОБНОВЉИВИ ИЗВОРИ ЕНЕРГИЈЕ	**0501**	**Повећање удела обновљивих избора енергије у укупној потрошњи**	**Удео обљовнивих избора енергије у укупној потрошњи**	**1**	**2**	**2**	**2**	**4,000,000.00**	**0.00**	**3,943,190.00**	**7,943,190.00**	**Одељење за урбанизам, грађевинске послове**
Енергетски менаџмент	0001	Унапређење енергетске ефикасности стамбених зграда, породичних кућа и станова у општини Сента	Број корисника мера подршке	50				4,000,000.00	0.00	3,943,190.00	7,943,190.00	Одељење за урбанизам, грађевинске послове
Замена постојећих светиљки за штедљивим изворима светлости у згради општине Сента	0501-7001	Смањење потрошње електричне енергије Градске куће	Уграђена штедљива ЛЕД расвета унутар објеката (укупно 418 уграђен расветна дела)	418				0.00	0.00	0.00	0.00	Одељење за урбанизам, грађевинске послове
Укупно								**995,777,267.00**	**1,631,760.00**	**311,501,493.00**	**1,308,910,520.00**	

ИЗВРШЕЊЕ БУЏЕТА

Члан 10.

У складу са Упутством за припрему одлуке о буџету локалне власти за 2024. годину и пројекцијама за 2025. и 2026. годину, које је донео министар надлежан за послове финансија на основу одредби члана 36а Закона о буџетском систему (“Службени гласник РС“, бр. 54/09, 73/2010, 101/2010, 101/2011, 93/2012, 62/2013, 63/2013-испр., 108/2013, 142/2014, 68/2015-др. 103/15, 99/2016, 113/2017 95/2018, 31/2019, 72/2019, 149/2020, 118/2021, 138/2022, 118/2021- др.закон и 92/2023), и Законом о начину одређивања максималног броја запослених у јавном сектору (“Службени гласник РС“, број 68/2015, 81/2016 – одлука УС и 95/2018) одређује се укупан максималан број запослених у органима јединица локалне самоуправе, јавне службе, јавна предузећа, правна лица, основана од стране тих предузећа, привредна друштва и друге организације које у систему локалне самоуправе имају обавезу пријављивања података о запосленима у Регистар, односно запослене чије се плате, односно зараде финансирају из буџета јединице локалне самоуправе.

Члан 11.

Одлуком о максималном броју запослених на неодређено време у систему државних органа, систему јавних служби Аутономне покрајине Војводине и систему локалне самоуправе за 2017. годину (“Службени гласник РС“, број 61/2017, 82/2017, 92/2017, 111/2017, 14/2018, 45/2018, 78/2018, 89/2018, 102/2018, 30/2019, 42/2019, 59/2019, 79/2019, 84/2019 и 88/2019) предвиђено је да општина Сента може да има укупно 337 запослених на неодређено време.

Назив организационог облика система локалне самоуправе општине Сента	**Макс. бр. запослених**
Јавно комунално- стамбено предузеће Сента	**107**
Јавно предузеће Елгас Сента	**21**
Општинска управа општине Сента	**74**
Општинско Јавно Правобранилаштво општине Сента	**2**
Културно - Образовни Центар "Турзо Лајош" Сента	**21**
Српски Културни Центар "Стеван Сремац" Сента	**2**
Историјски архив Сента	**10**
Дечји вртић "Снежана - Hófehérke" Сента	**88**
Сенћанско Мађарско Камерно Позориште Сента	**2**
Туристичка Организација општине Сента	**1**
Д.о.о. Пословни Инкубатор Сента	**1**
Месна заједница "Центар - Топарт" Сента	**1**
Месна заједница "Бачка" Богараш	**1**
Месна заједница Торњош	**1**
Месна заједница "Тисапарт - Алвег" Сента	**1**
Месна заједница "Кертек" Сента	**2**
Месна заједница Горњи Брег	**2**
УКУПНО	**337**

Члан 12.

Распоред и коришћење средства из ове одлуке извршаваће се у овиру следећих раздела:

- Раздео 1. – Скупштине општине Сента,
- Раздео 2. – Председник општине Сента,
- Раздео 3. – Општинско веће општина Сента,
- Раздео 4. – Општинско Правобранилаштво општине Сента,
- Раздео 5. – Општинска управа.

Члан 13.

За извршење ове Одлуке одговоран је председник општине.
Наредбодавац за извршење буџета је председник општине.

Члан 14.

Наредбодавац директних и индиректних корисника буџетских средстава је функционер руководилац, односно лице које је одговорно за управљање средствима, преузимање обавеза, издавање налога за плаћање који се извршавају из средстава органа, као и издавање налога за уплату средстава која припадају буџету.

Члан 15.

За законито и наменско коришћење средстава распоређених овом Одлуком, поред функционера односно руководиоца директних и индиректних корисника буџетских средстава, одговоран је начелник општинске управе.

Члан 16.

Орган управе надлежан за финансије обавезан је да редовно прати извршење буџета и најмање два пута годишње информише председника општине и општинско веће, а обавезно у року од петнаест дана по истеку шестомесечног, односно деветомесечног периода.

У року од петнаест дана по подношењу извештаја из става 1. овог члана, општинско веће усваја и доставља извештај Скупштини општине.

Извештај садржи и одступања између усвојеног буџета и извршења и образложење великих одступања.

Члан 17.

Одлуку о промени апропријације и преносу апропријације у текућу буџетску резерву, у складу са чланом 61. Закона о буџетском систему доноси председник општине.

Средства текуће буџетске резерве користе се за непланиране сврхе за које нису предвиђене апропријације или за сврхе за које се у току године покаже да апропријације нису биле довољне.

Извештај о коришћењу средстава текуће буџетске резерве доставља се локалној скупштини уз завршни рачун буџета.

Одобрена средства по овом основу представљају повећање апропријације корисника за одређене намене и исказују се на конту намена за коју су средства усмерена.

Члан 18.

Решење о употреби сталне и текуће буџетске резерве на предлог локалног органа управе надлежног за финансије доноси председник општине.

Члан 19.

Општинско веће одговорно је за спровођење фискалне политике и управљање јавном имовином, приходима и примањима и расходима и издацима на начин који је у складу са Законом о буџетском систему.

Овлашћује се председник општине да у складу са чланом 27ж Закона о буџетском систему, може поднети захтев Министарству финансија за одобрење фискалног дефицита изнад утврђеног дефицита од 10%, само уколико је фискални дефицит настао као резултат јавних инвестиција.

Члан 20.

Новчана средства буџета општине, директних и индиректних корисника средстава тог буџета, као и других корисника јавних средстава који су укључени у консолидовани рачун трезора општине, воде се и депонују на консолидованом рачуну трезора.

Члан 21.

Директни и индиректни корисници буџетских средстава могу користити средства распоређена овом Одлуком за намене за које су им по њиховим захтевима одобрена и пренета.

Расходи директних корисника буџетскиих средстава ће се реализовати директно са рачуна Налогодавца, тј. Општина Сента број: 840-24640-25.

Корисник буџетских средстава, који одређени расход извршава из средстава буџета и из других прихода, обавезан је да измирење тог расхода прво изврши из прихода из тих других извора.

Обавезе преузете у 2023. години у складу са одобреним апропријацијама у тој години, а не извршене у току 2023. године, преносе се у 2024. годину и имају статус преузетих обавеза и извршавају се на терет одобрених апропријација овом одлуком.

Члан 22.

Преузете обавезе и све финансијске обавезе морају бити извршене искључиво на принципу готовинске основе са консолидованог рачуна трезора, осим ако је законом, односно актом Владе предвиђен другачији метод.

Члан 23.

Корисник буџета може преузимати обавезе на терет буџета само до износа апропријације утврђене Одлуком.

Корисници буџетских средстава преузимају обавезе само на основу писаног уговора или другог правног акта, уколико законом није другачије прописано.

Преузете обавезе чији је износ већи од износа средстава предвиђених Одлуком или су у супротности са Законом о буџетском систему, не могу се извршавати на терет буџета.

Члан 24.

Корисници буџетских средстава приликом додељивања уговора о набавци добара, пружању услуга или извођењу грађевинских радова, морају да поступе у складу са Законом о јавним набавкама (“Службени гласник РС“, број 91/2019 и 92/2023).

Члан 25.

Средства остварена продајом капитала у поступку приватизације у 2024. години користиће се у складу са Законом о приватизацији („Службени гласник РС“, 83/2014, 46/2015, 112/2015 і 20/2016 - аутентично тумачење).

Члан 26.

Корисници буџетских средстава пренеће на рачун извршења буџета до 31. децембра 2024. године, средства која нису утрошена за финансирање расхода у 2024. години, а која су овим корисницима пренета у складу са Одлуком о буџету општине Сента за 2024. годину.

Члан 27.

У случају недовољног прилива средстава буџета, за редовно измиривање обавеза могу се користити краткорочне позајмице. Краткорочно и дугорочно задуживање општине може се вршити у складу са Законом о јавном дугу („Службени гласник РС" бр. 61/2005, 107/2009, 78/2011, 68/2015, 95/2018, 91/2019 и 149/2020).

Члан 28.

Директни и индиректни корисници буџета и Републички органи, који користе пословни простор у својини општине Сента (јавна својина), а финансирају се средствима буџета општине Сента, не плаћају закуп у 2024. години.

Члан 29.

Обавезе према корисницима буџетских средстава извршавају се сразмерно оствареним примањима буџета. Ако се у току године примања смање, издаци буџета извршаваће се по приоритетима, и то:

-обавеза према корисницима наменских средстава,

-обавезе за исплату плата запослених и

- остале обавезе – сразмерно оствареним примањима буџета.

Ако се током године планирани приходи остварују у умањеним износима, обавезе из тачке 3. претходног става вршиће се тако што ће се прво измиривати обавезе утврђене законским прописима на нивоу утврђених а потом минимални стални трошкови неопходни за несметано функционисање корисника буџетских средстава.

Ако корисници буџетских средстава остваре додатне приходе у износу већем од износа исказаног у члану 3. ове Одлуке, могу користити средства остварена из додатних прихода до нивоа до кога су та средства и остварена, а за намене утврђене овом Одлуком.

Ако корисници буџетских средстава не остваре додатне приходе, утврђене у члану 4. ове Одлуке, апропријације утврђене из тих прихода неће се извршавати на терет средстава буџета.

Члан 30.

Корисници средстава буџета могу користити средства распоређена овом Одлуком само за намене за које су им по њиховим захтевима та средства одобрена и пренета.

Средства буџета и приходи, које својом делатношћу остварују буџетски корисници, распоређују се и исказују по ближим наменама, у складу са економском и функционалном класификацијом, годишњим финансијским планом прихода и расхода.

Годишњи програм и финансијски план прихода и расхода из става 1. овог члана доноси Управни одбор, односно надлежни орган буџетског корисника, најкасније 45 дана од дана ступања на снагу одлуке о буџету локалне власти.

Члан 31.

У случају да се у току године обим пословања или овлашћења директног, односно његовог индиректног корисника буџетских средстава промени, износ апропријација издвојених за активности тог корисника могу се увећати, односно смањити.

Ако се обим пословања или овлашћења директног, односно његовог индиректног корисника буџетских средстава из става 1. овог члана повећа, средства ће се обезбедити из текуће буџетске резерве.

Одлуку о промени у апропријацијама из претходног става овог члана, доноси Председник општине.

Директни корисник буџетских средстава, уз одобрење локалног органа управе надлежног за финансије, може извршити преусмеравање апропријација одобрених на име одређеног расхода, у износу од 10% вредности апропријације за расход чији се износ умањује.

Члан 32.

Буџетски корисници су дужни да на захтев органа за финансије ставе на увид документацију о њиховом финансирању, као и да достављају извештаје о остварењу прихода и извршењу расхода у одређеном периоду, укључујући и приходе које остваре обављањем услуга.

За промену броја запослених радника код корисника буџета чије се плате финансирају из буџета општине, потребна је сагласност Председника општине.

Јавно предузеће за сваку календарску годину доноси годишњи програм пословања и доставља га оснивачу ради давања сагласности, најкасније до 1. децембра текуће године за наредну годину.

Јавно предузеће је дужно да у року од 40 дана од дана доношења Одлуке о расподели добити од стране Скупштине општине Сента, уплати део добити, утврђен овом одлуком, оснивачу на рачун 840-745153843-17-Део добити ЈП према одлуци управног одбора у корист нивоа општина,по моделу 97, са позивом на број 84-231.

Члан 33.

Средства распоређена за финансирање расхода и издатака корисника буџета, преносе се на основу захтева и у складу са одобреним квотама у тромесечним плановима буџета.

Члан 34.

Новчана средства на консолидованом рачуну трезора могу се инвестирати у 2024. години само у складу са чланом 10. Закона о буџетском систему, при чему су у складу са истим чланом Закона, председник општине, односно лице које он овласти, одговорни за ефикасност и сигурност тог инвестирања.

Члан 35.

Корисници буџетских средстава пренеће на рачун извршења буџета до 31. децембра 2024. године, средства која нису утрошена за финансирање расхода у 2024. години, која су овим корисницима пренета у складу са Одлуком о буџету општине Сента за 2024. годину на основу члана 59.став 4.односно 5. Закона о буџетском систему.

Члан 36.

Директни и индиректни корисници буџетских средстава, чија се делатност у целини или претежно финансира из буџета, обрачунаваће амортизацију средстава за рад у 2024. години, на терет капитала сразмерно делу средстава обезбеђених у буџету и средстава остварених по основу донација.

Члан 37.

Изузетно, у случају да се буџету општине Сента из другог буџета (Републике, Покрајине, друге општине) определе актом наменска трансферна средства, укључујући и наменска трансферна средства за надокнаду штета услед елементарних непогода, као и у случају уговарања донације, чији износи нису могли бити познати у поступку доношења ове одлуке, орган управе надлежан за финаније на основу тог акта отвара одговарајуће апропријације за извршење расхода по том основу, у складу са чланом 5. Закона о буџетском систему.

Члан 38.

Председник општине може овластити одређено лице које ће бити одговорно за реализацију буџетског програма, текуће активности или буџетског пројекта у смислу наменског, ефикасног, економичног и законитог трошења буџетских средстава.

Члан 39.

За финансирање дефицита текуће ликвидности, који може да настане услед неуравнотежености кретања у приходима и расходима буџета, председник општине може се задужити у складу са одредбама члана 35. Закона о јавном дугу („Сл. Гласник РС“ бр. 61/2005, 107/2009, 78/2011, 68/2015, 95/2018, 91/2019 и 149/2020).

Члан 40.

Средства остварена од давање у закуп пољопривредног земљишта на територији општине Сента, као и накнада за промену намене обрадивог пољопривредног земљишта и коришћења у непољопривредне сврхе усмеравају се за реализацију Програма утврђивања радова на заштити и уређењу пољопривредног земљишта, на који сагласност даје Министарсвто пољопривреде и заштита животне средине.

Члан 41.

Средства остварена од накнаде за заштиту животне средине усмеравају се за реализацију Програма за заштиту животне средине, на који сагласност даје Министарсвто пољопривреде и заштита животне средине.

Члан 42.

На основу Закона о удружењима члан 38. средства за реализовање програма од јавног интереса општина Сента ће на основу јавног конкурса закључивати уговоре о реализовању одобрених програма са цивилном организацијама и удруржењима.

Цивилне организације и удуржења су обавезна да средства из става 1. овог члана користе искључиво за реализовање одобрених програма.

Члан 43.

Ову одлуку објавити у службеном листу општине Сента, интернет страници општине Сента и доставити министарству надлежном за послове финансија.

Члан 44.

Ова одлука ступа на снагу одмах након усвајања на скупштину општине Сента.

Република Србија
Аутономна Покрајина Војводина
Општина Сента
Скупштина општине Сента
Број: 003017926 2024 08858 001 000 400 044
Дана: 27. новембра 2024. године
С е н т а

Председник Скупштине општине Сента

Веселин Петровић

ПЛАН ПРИХОДА
2024

Економ. класиф.	Опис	Средства из буџета 01	Средства из сопствених извора 04	Средства из осталих извора	Укупно	Структура (%)
1	2	3	4	5	6	7
311712	Пренета неутрошена средства за посебне намене	0,00	0,00	32.436.220,00	32.436.220,00	2,48
311000	**КАПИТАЛ**	**0,00**	**0,00**	**32.436.220,00**	**32.436.220,00**	**2,48**
321311	Нераспоређени вишак прихода и примања из ранијих година	0,00	0,00	4.647.562,00	4.647.562,00	0,36
321000	**УТВРЂИВАЊЕ РЕЗУЛТАТА ПОСЛОВАЊА**	**0,00**	**0,00**	**4.647.562,00**	**4.647.562,00**	**0,36**
711111	Порез на зараде	439.403.267,00	0,00	0,00	439.403.267,00	33,57
711121	Порез на приходе од самосталних делатности који се плаћа према стварно оствареном приходу, по решењу Пореске управе	200.000,00	0,00	0,00	200.000,00	0,02
711122	Порез на приходе од самосталних делатности који се плаћа према паушално утврђеном приходу, по решењу Пореске управе	18.000.000,00	0,00	0,00	18.000.000,00	1,38
711123	Порез на приходе од самосталних делатности који се плаћа према стварно оствареном приходу самоопорезивањем	40.000.000,00	0,00	0,00	40.000.000,00	3,06
711145	Порез на приходе од давања у закуп покретних ствари - по основу самоопорезивања и по решењу Пореске управе	4.000.000,00	0,00	0,00	4.000.000,00	0,31
711146	Порез на приход од пољопривреде и шумарства, по решењу Пореске управе	10.000,00	0,00	0,00	10.000,00	0,00
711147	Порез на земљиште	100.000,00	0,00	0,00	100.000,00	0,01
711181	Самодопринос према зарадама запослених и по основу пензија на територији месне заједнице и општине	1.000,00	0,00	0,00	1.000,00	0,00
711191	Порез на остале приходе	40.000.000,00	0,00	0,00	40.000.000,00	3,06
711193	Порез на приходе спортиста и спортских стручњака	6.000.000,00	0,00	0,00	6.000.000,00	0,46
711000	**ПОРЕЗ НА ДОХОДАК, ДОБИТ И КАПИТАЛНЕ ДОБИТКЕ**	**547.714.267,00**	**0,00**	**0,00**	**547.714.267,00**	**41,85**
713121	Порез на имовину обвезника који не воде пословне књиге	90.000.000,00	0,00	0,00	90.000.000,00	6,88
713122	Порез на имовину обвезника који воде пословне књиге	95.000.000,00	0,00	0,00	95.000.000,00	7,26
713311	Порез на наслеђе и поклон, по решењу Пореске управе	400.000,00	0,00	0,00	400.000,00	0,03
713421	Порез на пренос апсолутних права на непокретности, по решењу Пореске управе	12.000.000,00	0,00	0,00	12.000.000,00	0,92
713422	Порез на пренос апсолутних права на акцијама и другим хартијама од вредности, по решењу Пореске управе	1.000,00	0,00	0,00	1.000,00	0,00
713423	Порез на пренос апсолутних права на моторним возилима, пловилима и ваздухопловима, по решењу Пореске управе	950.000,00	0,00	0,00	950.000,00	0,07
713427	Порез на на пренос апсолутних права на употребљаваним моторним возилима	6.000.000,00	0,00	0,00	6.000.000,00	0,46
713000	**ПОРЕЗ НА ИМОВИНУ**	**204.351.000,00**	**0,00**	**0,00**	**204.351.000,00**	**15,61**
714513	Комунална такса за држање моторних друмских и прикључних возила, осим пољопривредних возила и машина	20.000.000,00	0,00	0,00	20.000.000,00	1,53
714543	Накнада за промену намене пољопривредног земљишта	60.000,00	0,00	0,00	60.000,00	0,00
714548	Накнада за супстанце које оштећују озонски омотач и накнада за пластичне полиетиленске кесе	0,00	0,00	0,00	0,00	0,00
714552	Боравишна такса	4.500.000,00	0,00	0,00	4.500.000,00	0,34
714553	Боравишна такса, по решењу надлежног органа јединице локалне самоуправе	250.000,00	0,00	0,00	250.000,00	0,02
714562	Накнада за заштиту и унапређивање животне средине	10.000.000,00	0,00	0,00	10.000.000,00	0,76
714565	Накнада за коришћење простора на јавној површини у пословне и друге сврхе, осим ради продаје штампе, књига и других публикација, производа старих и уметничких заната и домаће радиности	2.500.000,00	0,00	0,00	2.500.000,00	0,19
714566	Накнада за коришћење јавне површине за оглашавање за сопствене потребе и за потребе других лица	2.000.000,00	0,00	0,00	2.000.000,00	0,15
714567	Накнада за коришћење јавне површине по основу заузећа грађевинским материјалом и за извођење грађевинских радова и изградњу	1.000,00	0,00	0,00	1.000,00	0,00
714572	Комунална такса за држање средстава за игру (забавне игре)	100.000,00	0,00	0,00	100.000,00	0,01
714000	**ПОРЕЗ НА ДОБРА И УСЛУГЕ**	**39.411.000,00**	**0,00**	**0,00**	**39.411.000,00**	**3,01**
716111	Комунална такса за истицање фирме на пословном простору	10.000.000,00	0,00	0,00	10.000.000,00	0,76
716000	**ДРУГИ ПОРЕЗИ**	**10.000.000,00**	**0,00**	**0,00**	**10.000.000,00**	**0,76**
732151	Текуће донације од међународних организација у корист нивоа општина	0,00	0,00	19.682.769,00	19.682.769,00	1,50
732000	**ДОНАЦИЈЕ И ПОМОЋИ ОД МЕЂУНАРОДНИХ ОРГАНИЗАЦИЈА**	**0,00**	**0,00**	**19.682.769,00**	**19.682.769,00**	**1,50**
733154	Текући наменски трансфери, у ужем смислу, од Републике у корист нивоа општина	0,00	0,00	17.575.037,00	17.575.037,00	1,34
733156	Текући наменски трансфери, у ужем смислу, од АП Војводина у корист нивоа општина	0,00	0,00	25.476.884,00	25.476.884,00	1,95
733158	Ненаменски трансфери од АП Војводина у корист нивоа општина	92.000.000,00	0,00	0,00	92.000.000,00	7,03
733251	Капитални наменски трансфери, у ужем смислу, од Републике у корист нивоа општина	0,00	0,00	0,00	0,00	0,00
733252	Капитални наменски трансфери, у ужем смислу, од АП Војводина у корист нивоа општина	0,00	0,00	198.470.019,00	198.470.019,00	15,16
733000	**ТРАНСФЕРИ ОД ДРУГИХ НИВОА ВЛАСТИ**	**92.000.000,00**	**0,00**	**241.521.940,00**	**333.521.940,00**	**25,48**
741151	Приходи буџета општине од камата на средства консолидованог рачуна трезора укључена у депозит банака	2.500.000,00	0,00	0,00	2.500.000,00	0,19

ПЛАН ПРИХОДА
2024

Економ. класиф.	Опис	Средства из буџета 01	Средства из сопствених извора 04	Средства из осталих извора	Укупно	Структура (%)
1	2	3	4	5	6	7
741414	Приход од имовине који припада имаоцима полисе осигурања општина	100.000,00	0,00	0,00	100.000,00	0,01
741516	Накнада за коришћење ресурса и резерви минералних сировина када се експлоатација врши на територији аутономне покрајине	5.000.000,00	0,00	0,00	5.000.000,00	0,38
741522	Средства остварена од давања у закуп пољопривредног земљишта, односно пољопривредног објекта у државној својини	30.000.000,00	0,00	0,00	30.000.000,00	2,29
741531	Комунална такса за коришћење простора на јавним површинама или испред пословног простора у пословне сврхе, осим ради продаје штампе, књига и других публикација, производа старих и уметничких заната и домаће радиности	1.000,00	0,00	0,00	1.000,00	0,00
741534	Накнада за коришћење грађевинског земљишта	100.000,00	0,00	0,00	100.000,00	0,01
741538	Допринос за уређивање грађевинског земљишта	2.500.000,00	0,00	0,00	2.500.000,00	0,19
741596	Накнада за коришћење дрвета	400.000,00	0,00	0,00	400.000,00	0,03
741000	**ПРИХОДИ ОД ИМОВИНЕ**	**40.601.000,00**	**0,00**	**0,00**	**40.601.000,00**	**3,10**
742151	Приходи од продаје добара и услуга од стране тржишних организација у корист нивоа општина	3.000.000,00	0,00	0,00	3.000.000,00	0,23
742152	Приходи од давања у закуп, односно на коришћење непокретности у државној својини које користе општине и индиректни корисници њиховог буџета	16.000.000,00	0,00	0,00	16.000.000,00	1,22
742155	Приходи од давања у закуп, односно на коришћење непокретности у општинској својини које користе општине и индиректни корисници њиховог буџета	2.000.000,00	0,00	0,00	2.000.000,00	0,15
742156	Приходи остварени по основу пружања услуга боравка деце у предшколским установама у корист нивоа општина	18.000.000,00	0,00	0,00	18.000.000,00	1,38
742251	Општинске административне таксе	2.500.000,00	0,00	0,00	2.500.000,00	0,19
742255	Такса за озакоњење објеката у корист општина	1.600.000,00	0,00	0,00	1.600.000,00	0,12
742351	Приходи које својом делатношћу остваре органи и организације општина	1.200.000,00	1.441.460,00	0,00	2.641.460,00	0,20
742352	Приходи које својом делатношћу остваре установе културе на нивоу општина	0,00	190.300,00	0,00	190.300,00	0,01
742370	Приходи индиректних корисника буџетских средстава који се остварују додатним активностима	0,00	0,00	300.000,00	300.000,00	0,02
742000	**ПРИХОДИ ОД ПРОДАЈЕ ДОБАРА И УСЛУГА**	**44.300.000,00**	**1.631.760,00**	**300.000,00**	**46.231.760,00**	**3,53**
743353	Приходи од новчаних казни за прекршаје по прекршајном налогу и казни изречених у управном поступку у корист нивоа општина	500.000,00	0,00	0,00	500.000,00	0,04
743924	Увећање пореског дуга у поступку принудне наплате, који је правна последица принудне наплате изворних прихода јединица локалне самоуправе	50.000,00	0,00	0,00	50.000,00	0,00
743000	**НОВЧАНЕ КАЗНЕ И ОДУЗЕТА ИМОВИНСКА КОРИСТ**	**550.000,00**	**0,00**	**0,00**	**550.000,00**	**0,04**
744151	Текући добровољни трансфери од физичких и правних лица у корист нивоа општина	0,00	0,00	5.160.002,00	5.160.002,00	0,39
744000	**ДОБРОВОЉНИ ТРАНСФЕРИ ОД ФИЗИЧКИХ И ПРАВНИХ ЛИЦА**	**0,00**	**0,00**	**5.160.002,00**	**5.160.002,00**	**0,39**
745151	Остали приходи у корист нивоа општина	9.000.000,00	0,00	0,00	9.000.000,00	0,69
745153	Део добити јавног предузећа и других облика организовања, у корист нивоа општина	0,00	0,00	0,00	0,00	0,00
745154	Закупнина за стан у општинској својини у корист нивоа општина	800.000,00	0,00	0,00	800.000,00	0,06
745000	**МЕШОВИТИ И НЕОДРЕЂЕНИ ПРИХОДИ**	**9.800.000,00**	**0,00**	**0,00**	**9.800.000,00**	**0,75**
771110	Меморандумске ставке за рефундацију расхода	0,00	0,00	20.000,00	20.000,00	0,00
771000	**МЕМОРАНДУМСКЕ СТАВКЕ ЗА РЕФУНДАЦИЈУ РАСХОДА**	**0,00**	**0,00**	**20.000,00**	**20.000,00**	**0,00**
772114	Меморандумске ставке за рефундацију расхода буџета општине из претходне године	50.000,00	0,00	0,00	50.000,00	0,00
772000	**МЕМОРАНДУМСКЕ СТАВКЕ ЗА РЕФУНДАЦИЈУ РАСХОДА ИЗ ПРЕТХОДНЕ ГОДИНЕ**	**50.000,00**	**0,00**	**0,00**	**50.000,00**	**0,00**
781111	Трансфери између буџетских корисника на истом нивоу	0,00	0,00	7.733.000,00	7.733.000,00	0,59
781000	**ТРАНСФЕРИ ИЗМЕЂУ БУЏЕТСКИХ КОРИСНИКА НА ИСТОМ НИВОУ**	**0,00**	**0,00**	**7.733.000,00**	**7.733.000,00**	**0,59**
811151	Примања од продаје непокретности у корист нивоа општина	2.000.000,00	0,00	0,00	2.000.000,00	0,15
811153	Примања од отплате станова у корист нивоа општина	1.000.000,00	0,00	0,00	1.000.000,00	0,08
811000	**ПРИМАЊА ОД ПРОДАЈЕ НЕПОКРЕТНОСТИ**	**3.000.000,00**	**0,00**	**0,00**	**3.000.000,00**	**0,23**
812151	Примања од продаје покретних ствари у корист нивоа општина	4.000.000,00	0,00	0,00	4.000.000,00	0,31
812000	**ПРИМАЊА ОД ПРОДАЈЕ ПОКРЕТНЕ ИМОВИНЕ**	**4.000.000,00**	**0,00**	**0,00**	**4.000.000,00**	**0,31**
Укупно		**995.777.267,00**	**1.631.760,00**	**311.501.493,00**	**1.308.910.520,00**	**100,00**

ИЗДАЦИ БУЏЕТА ПО НАМЕНАМА
2024

Економ. класиф.	Опис	Средства из буџета 01	Средства из сопствених извора 04	Средства из осталих извора	Укупно	Структура (%)
1	2	3	4	5	6	7
411000	ПЛАТЕ, ДОДАЦИ И НАКНАДЕ ЗАПОСЛЕНИХ (ЗАРАДЕ)	289.739.044,00	0,00	3.659.000,00	293.398.044,00	22,42
412000	СОЦИЈАЛНИ ДОПРИНОСИ НА ТЕРЕТ ПОСЛОДАВЦА	44.130.193,00	0,00	594.000,00	44.724.193,00	3,42
413000	НАКНАДЕ У НАТУРИ	930.000,00	0,00	0,00	930.000,00	0,07
414000	СОЦИЈАЛНА ДАВАЊА ЗАПОСЛЕНИМА	8.937.500,00	0,00	20.000,00	8.957.500,00	0,68
415000	НАКНАДЕ ТРОШКОВА ЗА ЗАПОСЛЕНЕ	11.917.000,00	0,00	250.000,00	12.167.000,00	0,93
416000	НАГРАДЕ ЗАПОСЛЕНИМА И ОСТАЛИ ПОСЕБНИ РАСХОДИ	17.816.141,00	0,00	421.000,00	18.237.141,00	1,39
410000	**РАСХОДИ ЗА ЗАПОСЛЕНЕ**	**373.469.878,00**	**0,00**	**4.944.000,00**	**378.413.878,00**	**28,91**
421000	СТАЛНИ ТРОШКОВИ	116.533.123,00	0,00	9.255.351,00	125.788.474,00	9,61
422000	ТРОШКОВИ ПУТОВАЊА	2.958.000,00	0,00	558.924,00	3.516.924,00	0,27
423000	УСЛУГЕ ПО УГОВОРУ	73.614.680,00	1.090.000,00	13.948.486,00	88.653.166,00	6,77
424000	СПЕЦИЈАЛИЗОВАНЕ УСЛУГЕ	69.735.269,00	100.000,00	10.860.437,00	80.695.706,00	6,17
425000	ТЕКУЋЕ ПОПРАВКЕ И ОДРЖАВАЊЕ	23.982.597,00	221.760,00	13.960.367,00	38.164.724,00	2,92
426000	МАТЕРИЈАЛ	29.408.920,00	110.000,00	10.442.276,00	39.961.196,00	3,05
420000	**КОРИШЋЕЊЕ УСЛУГА И РОБА**	**316.232.589,00**	**1.521.760,00**	**59.025.841,00**	**376.780.190,00**	**28,79**
441000	ОТПЛАТА ДОМАЋИХ КАМАТА	430.000,00	0,00	0,00	430.000,00	0,03
444000	ПРАТЕЋИ ТРОШКОВИ ЗАДУЖИВАЊА	131.500,00	0,00	0,00	131.500,00	0,01
440000	**ОТПЛАТА КАМАТА И ПРАТЕЋИ ТРОШКОВИ ЗАДУЖИВАЊА**	**561.500,00**	**0,00**	**0,00**	**561.500,00**	**0,04**
451000	СУБВЕНЦИЈЕ ЈАВНИМ НЕФИНАНСИЈСКИМ ПРЕДУЗЕЋИМА И ОРГАНИЗАЦИЈАМА	25.250.000,00	0,00	0,00	25.250.000,00	1,93
454000	СУБВЕНЦИЈЕ ПРИВАТНИМ ПРЕДУЗЕЋИМА	5.550.000,00	0,00	0,00	5.550.000,00	0,42
450000	**СУБВЕНЦИЈЕ**	**30.800.000,00**	**0,00**	**0,00**	**30.800.000,00**	**2,35**
463000	ТРАНСФЕРИ ОСТАЛИМ НИВОИМА ВЛАСТИ	118.607.000,00	0,00	0,00	118.607.000,00	9,06
464000	ДОТАЦИЈЕ ОРГАНИЗАЦИЈАМА ЗА ОБАВЕЗНО СОЦИЈАЛНО ОСИГУРАЊЕ	10.050.000,00	0,00	0,00	10.050.000,00	0,77
465000	ОСТАЛЕ ДОТАЦИЈЕ И ТРАНСФЕРИ	3.925.000,00	0,00	0,00	3.925.000,00	0,30
460000	**ДОНАЦИЈЕ, ДОТАЦИЈЕ И ТРАНСФЕРИ**	**132.582.000,00**	**0,00**	**0,00**	**132.582.000,00**	**10,13**
472000	НАКНАДЕ ЗА СОЦИЈАЛНУ ЗАШТИТУ ИЗ БУЏЕТА	25.739.000,00	0,00	25.546.018,00	51.285.018,00	3,92
470000	**СОЦИЈАЛНО ОСИГУРАЊЕ И СОЦИЈАЛНА ЗАШТИТА**	**25.739.000,00**	**0,00**	**25.546.018,00**	**51.285.018,00**	**3,92**
481000	ДОТАЦИЈЕ НЕВЛАДИНИМ ОРГАНИЗАЦИЈАМА	58.655.000,00	0,00	0,00	58.655.000,00	4,48
482000	ПОРЕЗИ, ОБАВЕЗНЕ ТАКСЕ, КАЗНЕ, ПЕНАЛИ И КАМАТЕ	4.050.000,00	0,00	0,00	4.050.000,00	0,31
483000	НОВЧАНЕ КАЗНЕ И ПЕНАЛИ ПО РЕШЕЊУ СУДОВА	500.000,00	0,00	0,00	500.000,00	0,04
485000	НАКНАДА ШТЕТЕ ЗА ПОВРЕДЕ ИЛИ ШТЕТУ НАНЕТУ ОД СТРАНЕ ДРЖАВНИХ ОРГАНА	1.000.000,00	0,00	0,00	1.000.000,00	0,08
480000	**ОСТАЛИ РАСХОДИ**	**64.205.000,00**	**0,00**	**0,00**	**64.205.000,00**	**4,91**
499000	СРЕДСТВА РЕЗЕРВЕ	2.150.000,00	0,00	0,00	2.150.000,00	0,16
490000	**АДМИНИСТРАТИВНИ ТРАНСФЕРИ ИЗ БУЏЕТА, ОД ДИРЕКТНИХ БУЏЕТСКИХ КОРИСНИКА ИНДИРЕКТНИМ БУЏЕТСКИМ КОРИСНИЦИМА ИЛИ ИЗМЕЂУ БУЏЕТСКИХ КОРИСНИКА НА ИСТОМ НИВОУ И СРЕДСТВА РЕЗЕРВЕ**	**2.150.000,00**	**0,00**	**0,00**	**2.150.000,00**	**0,16**
511000	ЗГРАДЕ И ГРАЂЕВИНСКИ ОБЈЕКТИ	42.765.200,00	0,00	216.000.666,00	258.765.866,00	19,77
512000	МАШИНЕ И ОПРЕМА	5.922.100,00	110.000,00	5.839.968,00	11.872.068,00	0,91
513000	ОСТАЛЕ НЕКРЕТНИНЕ И ОПРЕМА	0,00	0,00	25.000,00	25.000,00	0,00
515000	НЕМАТЕРИЈАЛНА ИМОВИНА	200.000,00	0,00	120.000,00	320.000,00	0,02
510000	**ОСНОВНА СРЕДСТВА**	**48.887.300,00**	**110.000,00**	**221.985.634,00**	**270.982.934,00**	**20,70**
523000	ЗАЛИХЕ РОБЕ ЗА ДАЉУ ПРОДАЈУ	1.150.000,00	0,00	0,00	1.150.000,00	0,09
520000	**ЗАЛИХЕ**	**1.150.000,00**	**0,00**	**0,00**	**1.150.000,00**	**0,09**
Укупно		**995.777.267,00**	**1.631.760,00**	**311.501.493,00**	**1.308.910.520,00**	**100,00**

УПОРЕДНИ ПЛАНОВИ - РАСХОДИ И ИЗДАЦИ
2024

		План	Структура у %	Ребаланс	Структура у %
1		2	3	4	5
411000	ПЛАТЕ, ДОДАЦИ И НАКНАДЕ ЗАПОСЛЕНИХ (ЗАРАДЕ)	280.646.613,00	21,34	293.398.044,00	22,42
412000	СОЦИЈАЛНИ ДОПРИНОСИ НА ТЕРЕТ ПОСЛОДАВЦА	42.557.624,00	3,24	44.724.193,00	3,42
413000	НАКНАДЕ У НАТУРИ	1.180.000,00	0,09	930.000,00	0,07
414000	СОЦИЈАЛНА ДАВАЊА ЗАПОСЛЕНИМА	10.427.545,00	0,79	8.957.500,00	0,68
415000	НАКНАДЕ ТРОШКОВА ЗА ЗАПОСЛЕНЕ	13.522.100,00	1,03	12.167.000,00	0,93
416000	НАГРАДЕ ЗАПОСЛЕНИМА И ОСТАЛИ ПОСЕБНИ РАСХОДИ	16.891.200,00	1,28	18.237.141,00	1,39
421000	СТАЛНИ ТРОШКОВИ	137.809.274,00	10,48	125.788.474,00	9,61
422000	ТРОШКОВИ ПУТОВАЊА	3.893.496,00	0,30	3.516.924,00	0,27
423000	УСЛУГЕ ПО УГОВОРУ	81.972.248,00	6,23	88.653.166,00	6,77
424000	СПЕЦИЈАЛИЗОВАНЕ УСЛУГЕ	90.176.534,00	6,86	80.695.706,00	6,17
425000	ТЕКУЋЕ ПОПРАВКЕ И ОДРЖАВАЊЕ	38.832.534,00	2,95	38.164.724,00	2,92
426000	МАТЕРИЈАЛ	41.753.886,00	3,17	39.961.196,00	3,05
441000	ОТПЛАТА ДОМАЋИХ КАМАТА	280.000,00	0,02	430.000,00	0,03
444000	ПРАТЕЋИ ТРОШКОВИ ЗАДУЖИВАЊА	160.000,00	0,01	131.500,00	0,01
451000	СУБВЕНЦИЈЕ ЈАВНИМ НЕФИНАНСИЈСКИМ ПРЕДУЗЕЋИМА И ОРГАНИЗАЦИЈАМА	25.900.000,00	1,97	25.250.000,00	1,93
454000	СУБВЕНЦИЈЕ ПРИВАТНИМ ПРЕДУЗЕЋИМА	5.550.000,00	0,42	5.550.000,00	0,42
463000	ТРАНСФЕРИ ОСТАЛИМ НИВОИМА ВЛАСТИ	122.615.000,00	9,32	118.607.000,00	9,06
464000	ДОТАЦИЈЕ ОРГАНИЗАЦИЈАМА ЗА ОБАВЕЗНО СОЦИЈАЛНО ОСИГУРАЊЕ	10.050.000,00	0,76	10.050.000,00	0,77
465000	ОСТАЛЕ ДОТАЦИЈЕ И ТРАНСФЕРИ	3.670.000,00	0,28	3.925.000,00	0,30
472000	НАКНАДЕ ЗА СОЦИЈАЛНУ ЗАШТИТУ ИЗ БУЏЕТА	41.999.592,00	3,19	51.285.018,00	3,92
481000	ДОТАЦИЈЕ НЕВЛАДИНИМ ОРГАНИЗАЦИЈАМА	63.557.000,00	4,83	58.655.000,00	4,48
482000	ПОРЕЗИ, ОБАВЕЗНЕ ТАКСЕ, КАЗНЕ, ПЕНАЛИ И КАМАТЕ	3.594.000,00	0,27	4.050.000,00	0,31
483000	НОВЧАНЕ КАЗНЕ И ПЕНАЛИ ПО РЕШЕЊУ СУДОВА	1.000.000,00	0,08	500.000,00	0,04
485000	НАКНАДА ШТЕТЕ ЗА ПОВРЕДЕ ИЛИ ШТЕТУ НАНЕТУ ОД СТРАНЕ ДРЖАВНИХ ОРГАНА	1.000.000,00	0,08	1.000.000,00	0,08
499000	СРЕДСТВА РЕЗЕРВЕ	180.955,00	0,01	2.150.000,00	0,16
511000	ЗГРАДЕ И ГРАЂЕВИНСКИ ОБЈЕКТИ	260.760.666,00	19,83	258.765.866,00	19,77
512000	МАШИНЕ И ОПРЕМА	13.234.156,00	1,01	11.872.068,00	0,91
513000	ОСТАЛЕ НЕКРЕТНИНЕ И ОПРЕМА	574.000,00	0,04	25.000,00	0,00
515000	НЕМАТЕРИЈАЛНА ИМОВИНА	340.000,00	0,03	320.000,00	0,02
523000	ЗАЛИХЕ РОБЕ ЗА ДАЉУ ПРОДАЈУ	990.000,00	0,08	1.150.000,00	0,09
	Укупно	**1.315.118.423,00**	**100,00**	**1.308.910.520,00**	**100,00**

О Б Р А З Л О Ж Е Њ Е

УЗ ПРЕДЛОГ ОДЛУКЕ О ИЗМЕНАМА И ДОПУНАМА ОДЛУКЕ О БУЏЕТУ ОПШТИНЕ СЕНТА ЗА 2024. ГОДИНУ

I ПРАВНИ ОСНОВ ЗА ДОНОШЕЊЕ ОДЛУКЕ

Правни основ за доношење Одлуке о ребалансу буџета Општине Сента за 2024. годину садржан је у члану 32. став 1. тачка 2., и члан 52 став 1., Закона о локалној самоуправи ("Службени гласник РС", број 129/07, 83/14-др. закон, 101/16-др.закон, 47/18 и 111/21-др. закон), члану 43., 47. и 63. Закон о буџетском систему (Службени гласник РС", број 54/09, 73/10, 101/10, 101/11, 93/12, 62/13, 63/13 – испр., 108/13 и 142/14, 68/15-др. закон, 103/15, 99/16, 113/17, 95/18, 31/19, 72/19, 149/20,118/21 и 138/22) и члану 45. став 1. тачка 2. Статута општине Сента ("Службени лист општине Сента", број 04/19).

II РАЗЛОЗИ ЗА ДОНОШЕЊЕ ОДЛУКЕ

Разлози за израду ребаланса буџета општине Сента за 2024. годину су следећи:

1. Повећање масе средстава за плате код индиректног корисника „Сенћанско мађарско камерно позориште“на основу сагласности Министарства финансија број: 000021774 2024 10520 003 000 427 000.

2. Повећање износа апропријација код пројеката, као и смањивање или повећање појединих апропријација за које се показало да су планирани у већем или мањем обиму него што је потребно.

3. Ребалансом буџета врши се распоређивање текућих наменских трансфера и донација одобрених корисницима буџета општине и обезбеђује се потребан износ буџетских средстава за сопствено учешће у финанисрању пројеката носиоцима пројеката, како би се реализација програмских циљева извршила у примереним роковима.

ОБРАЗЛОЖЕЊЕ ПРИХОДА

Приликом планирања ребаланса буџета укупан обим прихода и примања је утврђен у износу као што је то одређено смерницама из упутства Министарства финансија.

• У 2024. години општина Сента планира пренета неутрошена средства за посебне намене, као и нераспоређени вишак прихода и примања из ранијих година у укупном износу од 32.436.220,00 динара.

Приходи и примања планирани одлуком о изменама и допунама одлуке о буџету Општине Сента за 2024. годину су:

ТЕКУЋИ ПРИХОДИ

Порез на доходак и капиталне добитке (**група 711**) планира се у износу од 547.714.267,00 динара. У структури прихода, порез на доходак чини 41,85% укупних прихода и примања буџета. Ова група прихода у себи садржи порез на зараде, порез на

приходе од самосталне делатности, порез на приходе од непокретности, порез на земљиште, самодопринос и порез на друге приходе.

Порез на имовину (**група 713**) предложеним ребалансом се планира у износу од 204.351.000,00 динара. Најзначајнији извор прихода у овој групи је порез на имовину физичких и правних лица и порез на пренос апсолутних права. У структури прихода, порез на имовину чини 15,61% укупних прихода и примања буџета. У ову врсту конта спада порези за правна лица , чија обавеза се утврђује самоопорезивањем до 31. марта текуће године, и порези за имовину физичких лица који се утврђују за време лета , да би смо разлику између аконтационе уплате и важеће обавезе за текућу годину наплатили приликом наплате трећег квартала тј. 15. августа. Континуирано прослеђени веродостојни и тачни подаци од стране Јавнобележничке службе обезбеђују постепени раст броја обвезника сваке године и спречавање пореске евазије односно повећање ефикасности наплате. Захваљујући расту просечних цена квадратног метра непокретности за утврђивање годишње обавезе на име пореза, дошло је до знатног повећања прилива у општински буџет општине Сента.

Порез на добра и услуге (**група 714**) у износу од 39.411.000,00 динара или 3,01% у укупно планираним приходима буџета. Ова група прихода у себи садржи комуналне таксе, накнаду за промену намене пољопривредног земљишта, годишњу накнаду за друмска моторна возила, као и накнаду за заштиту и унапређење животне средине. Код боравишне таксе се од јуна сваке године повећава број боравка људи због одржавања већег броја манифестација. Коришћење јавне површине за летње баште и разни фестивали углавном се организују и наплаћују у другој половини текуће године. За еколошку таксу обвезници имају законски рок да предају пријаву до 31. јула текуће године, тиме се издавање решења аутоматски одложи за друго полугодиште.

Други порези (група 716) ребалансом су планирани у износу од 10.000.000,00 динара. Ова група прихода садржи комуналну таксу за истицање фирме на пословном простору, годинама расте број обвезника који су прекорачили годишњи приход од 50 милиона динара, па су са тиме постали обвезници плаћања ове таксе, чији се износ такође сваке године повећава.

Донације и помоћи од међународних организација (група 732) предложеним ребалансом се планира у износу од 19.682.769,00 динара. Ова група прихода у себи садржи текуће и капиталне донације од међународних организација.

Трансфери од других нивоа власти (**група 733**) планирани су у износу од 333.521.940,00 динара. Ова група прихода у себи садржи текуће и капиталне наменске и ненаменске трансфере од Републике и Покрајине. Износ ненаменског трансфера из буџета РС који припада општини Сента износи 92.000.000,00 динара, односно остаје непромењен. У структури прихода, трансфери од других нивоа власти чине 25,48% укупних прихода и примања буџета.

Наменске трансфере од Ребублике и Покрајине 2024. год.

Р. Б.	Назив пројекта		Уговорени износ
1	104-401-8208/2022-08 Бушење бунара Б-10/II на водозахвату -ЈУГ поз 140/1	Покрајински секретаријат за пољопривреду, водопривреду и шумарство	1.728.918,47
2	Општина Сента - манифестација Прослава 327. годишњице Сенћанкске битке - Дан Града 000048652 2024 80254 001 0002 000 001 04 024	Покрајински секретаријат за регионални развој, међурегионалну сарадњу и локалну самоуправу	900,000.00
3	Замена расвета Дечији вртић Снежана Hófehérke 002323515 2024 09416 002 002 313 104 18 001	Покрајински секретаријат за енергетику, грађевинарство и саобраћај	1.842.640,00
4	Дечији вртић Снежана Hófehérke-”Пчелица”-610-00-00242/2024-07	Покрајински секретаријат за образовање, прописе, управу и нац.мањине-нац заједнице	49.500,00
5	Месна Заједница “Kertek”-за финансирање трошкова израде и постављање табли исписаним и на језицима националних мањина 000956036 2024	Покрајински секретаријат за образовање, прописе, управу и нац.мањине-нац заједнице	120.000,00
6	Уређење атарских путева на територији општине Сента 00166717 2024 09419 006 000 000 001-1	АПВ Покрајински секретаријат за пољопривреду, водопривреду и шумарство	9.484.146,36
7	Суфинансирање набавке светлоодбојних прслука за ученике првог разреда основних школа на територији АПВ	Покрајински секретаријат за енергетику, грађевинарство и саобраћај	63.360,00
8	Изградња улица у општини Сента наставак 000510524 2024 92493 000 000 020 014 18 001-наставак финансирања	Управа за капитална улагања Аутономне Покрајине Војводине	60.175.498,24
9	Историјски архив -Побољшање услова чувања архивске грађе путем набавке савремених металних полица 000136331 2024 09421 002 002 000 001-15	АПВ Покрајински секретаријат за финансије	800.000,00
10	СКЦ „Стеван Сремац“ – Пројекат Фестивал Сенћанска тамбура 000986064 2024 80252 002 001 000 001	АПВ Покрајински секретаријат за културу, јавно информисање и односе с верским заједницама	200,000.00
11	Општина Сента-Уговор о суфинансирању реализације пројекта превенције нелегалног одлагања отпада и уклањање у 2024.години на територији Општине Сента	РС Министраство заштите животне средине	1.176.681,00
12	Регресирање превоза ученика средњих школа на територији Ап Војводина	Покрајински секретаријат за образовање, прописе, управу и националне мањине-националне заједнице	2,753,323.00
13	Уговор о сарадњи на релизацији помоћи намењене решавању стамбених погреба избеглица кроз куповину сеоске куће-001939267 2024 08858 004 007 000001	Комесаријат за избеглице и миграције Републике Србије	1.755.000,00
14	СКЦ „Стеван Сремац“ Уговор о финансирању – суфинансирању пројекта „Фестивал позоришни	АПВ Покрајински секретаријат за културу, јавно информисање и односе с верским заједницама	400.000,00

	дани Јована Ђорђевића“ 000986123 2024 80252 002 001 000 001		
15	СКЦ „Стеван Сремац“ Уговор о финансирању – суфинансирању пројекта „Дани матице српске“	АПВ Покрајински секретаријат за културу, јавно информисање и односе с верским заједницама	140.000,00
16	СКЦ „Стеван Сремац“ Уговор о финансирању – суфинансирању пројекта „Сремчеви дани“	Покрајински секретаријат за културу, јавно информисање и односе с верским заједницама	410.000,00
17	Уговор о бесповратних средстава за куповину сеоске куће са окућницом 001933788 2024 13430 000000 000 001	Министарство за бригу о селу	1.139.761,00
18 `	Пројекат пошумљавања у 2024. години на територији ОС 000153899 2024	Министарство заштите животне средине	613.682,47
19	Суфинансирање енергетске санације породичних кућа и станова који спроводи општина Сента 001476143 2024	Министарство рударства и енергетике	1.914.123,78
20	Министарство заштите животне средине- Пројекат: Смањење загађење ваздуха 0001399385 2024	Министарство заштите животне средине	1.344.000,00
21	Министарство за бригу о селу - "Михољски сусрети села"- 000661410 2024	Министарство за бригу о селу	500.000,00
22	Мин.за рад и запошљавање Дв Снежана 3.4 деца, соц.	Мин.за рад и запошљавање	507.228,54
22	КОЦ "Thurzó Lajos" 29. Етноприповедачко такмичење "Kálmán Lajos" 000404314 2024 80252 003 000 000 001	Покрајински секретаријат за културу, јавно информисање и односе с верским заједницама	70.000,00
23	Четворочасни припремни програм на подручју АП Војводине (јан-август)	Покрајински секретаријат за образовање, прописе, управу и националне мањине-националне заједнице	8.852.948,00
24	Финансирање 1. фазе радова на реконструкцији и проширењу саобраћајнице од Сел школе до Бурањ шора 000888367 2024 09416 001 001 000 001	Покрајински секретаријат за енергетику, грађевинарство и саобраћај	89.900.627,88
25	Културни образовни центар "Thurzó Lajos"-Qiuz night	Покрајински секретаријат за урбанизам и заштиту животне средине	40.000,00
26	Инвестиционо одржавање кошаркашког терена у ул. Златне греде 1164787 2024	Покрајински секретаријат за спорт и омладину	4.997.460,00
27	Културни образовни центар "Thurzó Lajos"-реализација пројекта набавка књига и других публикације за јавне општинске и градске библиотеке	Покрајински секретаријат за културу, јавно информисање и односе с верским заједницама	120.000,00
28	Уговор о преносу средтсва поПрвом јавном позиву за унапређење безбедности саобраћаја на путевима у 2024. години 404-1204/24	Министарство унутрашњих послова	2.500.000,00

29	Уговор о бесповратних средстава за куповину сеоске куће са окућницом 001966563 2024 13430 000000 000 001	Министарство за бригу о селу	982.129,00
30	Уговор о бесповратних средстава за куповину сеоске куће са окућницом 001933788 2024 13430 000000 000 001	Министарство за бригу о селу	1.156.742,00
31	Уговор о бесповратних средстава за куповину сеоске куће са окућницом 001933593 2024 13430 000000 000 001	Министартсво за бригу о селу	1.146.468,00
32	Уговор о бесповратних средстава за куповину сеоске куће са окућницом 001974019 2024 13430 000000 000 001	Министарство за бригу о селу	1.147.331,08
33	Уговор о бесповратних средстава за куповину сеоске куће са окућницом 001966505 2024 13430 000000 000 001	Министарство за бригу о селу	1.199.118,00

Приходи од имовине (**група 741**) планирају се ребалансом у износу од 40.601.000,00 динара. У овој групи прихода најзаступљенија су средства од давања у закуп пољопривредног земљишта у износу од 30.000.000,00 динара. Средином септембра ћемо остварити највећи износ закупа од земљишта на основу уговора од министарства се очекује уплата два велика значајна закупца, а за мањи део земљишта који су издати пољопривредницима сукцесивно се врши наплата по уговору који је склопљен са њима. Такође, планира се и допринос за уређивање грађевинског земљишта у износу од 2.000.000,00 динара, као и приходи буџета општине од камата у износу од 5.000.000,00 динара.

Приходи од продаје добара и услуга (**група 742**) у износу од 46.231.760,00 динара или 3,53% у укупно планираним приходима буџета. Приход остварен по основу пружања услуга боравка деце у предшколским установама у корист нивоа општина је најзаступљенији приход у овој групи и планира се у износу од 25.073.000,00 динара.

Новчане казне и одузета имовинска корист (**група 743)** планирају се у износу од 550.000,00 динара. Од тога, приход од новчаних казни за саобраћајне прекршаје планира се у износу од 500.000,00 динара.

Добровољни трансфери од физичких и правних лица (**група 744**), планирана су у износу од 5.160.002,00 динара што чини 0,39% у укупно планираним приходима и примањима средстава буџета, цео износ је планирани из других извора.

Мешовити и неодређени приходи (**Група 745)**, планирана су у износу од 9.800.000,00 динара, што чини 0,75% у укупно планираним приходима и примањима средстава буџета.

Меморандумске ставке за рефундацију расхода (**Група 771)**, планирана су у износу од 20.000,00 динара.

Меморандумске ставке за рефундацију расхода из претходне године (**Група 772)**, планирана су у укупном износу од 50.000,00 динара.

Трансфери између буџетских корисника на истом нивоу (**Група 781**) планирана су у износу од 7.733.000,00 динара из осталих извора што чини 0,59% у

укупно планираним приходима и примањима средстава буџета. Индиректни корисник Историјски Архив остварује приход од других општина јер је основан као Међуопштински историјски архив, извршење на тај конто је идентична са планираним приходима.

ПРИМАЊА ОД ПРОДАЈЕ НЕФИНАНСИЈСКЕ ИМОВИНЕ

Примања од продаје нефинансијске имовине (група 811) ребалансом се планира у износу од 3.000.000,00 динара што чини 0,23% у укупно планираним приходима и примањима средстава буџета. На тај конто планирана су средства продаје парцеле индустријског парка, и прихода отуђење непокретности јавне својине.

Примања од продаје покретних ствари у корист нивоа општина (**Група 812)** планирана су у износу од 4.000.000,00 динара, што чини 0,31% у укупно планираним приходима и примањима средстава буџета. На тај конто планирана су средства отуђење покретних ствари из јавне својине.

ОБРАЗЛОЖЕЊЕ РАСХОДА

Расходи и издаци планирани ребалансом буџета Општине Сенти за 2024. годину су:

ТЕКУЋИ РАСХОДИ

Расходи за запослене (Катерогија 41) планирана су у укупном износу од 378.413.878,00 динара, од тога 373.469.878,00 динара из средстава буџета, а износ од 4.944.000,00 динара из средстава осталих извора. Маса средстава за плате (на економским класификацијама 411 – Плате, додаци и накнаде запослених и 412 – Социјални доприноси на терет послодавца) планирана је у складу са Упутством за припрему одлуке о буџету локалне власти за 2024. годину са пројекцијама за 2025. и 2026. годину, које је донео министар финансија.

Економска класификација 411 – плате и додаци запослених планирана су у износу од 289.739.044,00 динара из средстава буџета и 3.659.000,00 динара из средстава осталих извора, 412- социјални доприноси на терет послодавца планирана су у износу од 44.724.193,00 динара од тога 44.130.193,00 средства из буџета, и 594.000,00 динара из средстава осталих извора, 413 – накнаде у натури планирана су у износи од 930.000,00 динара и све то из средства буџета; 414- социјална давања запосленима су у износу од 8.937.500,00 динара од тога 8.937.500,00 динара из средства буџета, 20.000,00 динара из осталих извора, 415 – накнада за запослене 12.167.000,00 динара, од тога 11.917.000,00 динара из средстава буџета и 250.000,00 динара средстава из осталих извора, 416 – награде, бонуси и остали посебни расходи у износу од 18.237.141,00 динара, од тога 17.816.141,00 динара из средстава буџета и 421.000,00 динара средстава из осталих извора.

Коришћење роба и услуга (**Категорија 42)** планирана су у износу од 376.780.190,00 динара, од тога 316.232.589,00 динара из средстава буџета, из сопствених извора 1.521.760,00 динара и средства осталих извора у износу од 59.025.841,00 динара.

Економска класификација 421 – стални трошкови планирани су у износу од 125.788.474,00 динара, од тога 116.533.123,00 динара из средстава буџета, док су средства из других извора планирана су у износу од 9.255.351,00 динара; 422 –

трошкови путовања су планирана у износу од 3.516.924,00 од тога 2.958.000,00 динара из средстава буџета и средства осталих извора у износу од 558.924,00 динара; 423 – услуге по уговору планирана су у износу од 88.653.166,00 динара, од тога 73.614.680,00 динара из средстава буџета, из сопствених извора 1.090.000,00 динара, а из других извора 13.948.486,00 динара; 424 – специјализоване услуге планиране су у износу од 80.695.706,00 динара, од тога 69.735.269,00 динара из средстава буџета, из сопствених извора 100.000,00 динара, а из других извора 10.860.437,00 динара; 425 – текуће поправке и одржавање планирана су у износу од 38.164.724,00 динара, од тога 23.982.597,00 динара средстава буџета, а из сопствених извора 221.760,00 дианра, а из других извора 13.960.367,00 динара; 426 – материјал планирана су у износу од 39.961.193,00 динара, од тога 29.408.920,00 динара из буџета, из сопствених извора 110.000,00 динара, а из других извора 10.442.276,00 динара.

Отплата камата (Категорија 44) планирана су у износу од 561.500,00 динара, од тога 561.500,00 динара из средстава буџета.
Економска класификација 441 – отплата домаћих камата планирано је у износу од 430.000,00 динара; 444 – Пратећи трошкови задуживања планирани су у износу од 131.500,00 динара.

Субвенције (**Категорија 45)** су планиране у износу од 30.800.000,00 динара.
Економска класификација 451 – Субвенције јавним нефинансијским предузећима и организацијама планира су у износу од 25.250.000,00 динара; 454 – Субвенције приватним предузећима у износу од 5.550.000,00 динара.

Донације, дотације и трансфери (Категорија 46) планирана су у укупном износу од 132.582.000,00 динара, од тога 132.582.000,00 динара су средства из буџета.
Економска класификација 463 – трансфери осталим нивоима власти у износу од 118.607.000,00 динара из буџета, 464 – дотација организацијама обавезног социјалног осигурања 10.050.000,00 динара и 465 – остале донације, дотације и трансфери у износу од 3.925.000,00 динара.

Социјално осигурање и социјална заштита (**Категорија 47)** планирана су у укупном износу од 51.285.018,00 динара, од тога 25.739.000,00 динара из средстава буџета општине и 25.546.018,00 динара из осталих извора.

Остали расходи (**Категорија 48)** планирана су у износу од 64.205.000,00 динара, од тога 64.205.000,00 динара су средства из буџета.
Економска класификација 481 - дотације невладиним организацијама у износу од 58.655.000,00 динара, 482 – порези, обавезне таксе, казне и пенали и камате су 4.050.000,00 динара; 483 – новчане казне и пенали по решењу судова у износу од 500.000,00 динара; 485 – накнада штете за поврее или штету нанету од стране државних органа у износу од 1.000.000,00 динара.

Административни трансфери из буџета, од директних буџетских корисника индиректних буџетским корисницима или између будџетских корисника на истом нивоу и средства резерве (**Категорија 49)** планирана су у износу од 2.150.000,00 динара, а односе се на текућу буџетску резерву у износу од 2.150.000,00 динара.

КАПИТАЛНИ ИЗДАЦИ

Издаци за **основна средства** (**Категорија 51)** планирана су у износу од 270.982.934,00 динара, од тога 48.887.300,00 динара из средстава буџета општине, 110.00,00 динара из сопствених извора, и 221.985.634,00 динара из осталих извора.

Економска класификација 511– зграде и грађевински објекти планирани су у иносу од 258.765.866,00 динара, од тога 42.765.200,00 динара из средстава буџета општине и 216.000.666,00 динара из осталих извора; 512– машине и опрема у износу од 11.872.068,00 динара, а од тога 5.922.100,00 динара из средстава буџета, и 110.000,00 динара из сопствени извора а из других извора 5.839.968,00 динара; 513- остале некретнине и опрема у износу од 25.000,00 динара а од тога 25.000,00 динара из других извора; 515– нематеријална имовина у износу од 320.000,00 динара а од тога 200.000,00 динара из средстава буџета и 120.000,00 динара из других извора.

Залихе (**Категорија 52)** планирана су у износу од 1.150.000,00 динара за набавку робе за даљу продају.

У посебном делу Одлуке о изменама и допунама одлуке о буџету општине Сента за 2024. годину укупно планирани расходи и издаци распоређују се по корисницима и врстама издатака:

- Раздео 1 – Скупштина општине
- Раздео 2 – Председник општине
- Раздео 3 – Општинско веће
- Раздео 4 – Општинско правобранилаштво
- Раздео 5 – Општинска управа

У посебном делу Предлога Одлуке о изменама и допунама одлуке о буџету општине Сента за 2024. годину укупно планирани расходи и издаци, заједно са пренетим неутрошеним средствима из ранијих година од 1.308.910.520,00 динара распоређују се по корисницима и врстама расхода и издатака.

Предложеним ребалансом буџета планирају се измене и допуне код следећих програма, програмских активности и пројеката:

У оквиру раздела 1, Скупштина општине предложеним ребалансом планирају се укупна средства у износу од 26.466.150,00 динара што представља **повећње** се са износом од 1.548.150,00 динара.

У оквиру раздела 1, Програма 16– Политички систем локалне самоуправе, планирају се средства у износу од 19.392.150,00 динара од тога 19.392.150,00 динара из средстава буџета (01), што представља **повећње** се са износом од 1.548.150,00 динара; **Активност 0001 – функционисање скупштине.**

У оквиру раздела 2, Председник општине предложеним ребалансом планирају се укупна средства у износу од 9.365.800,00 динара што представља **повећње** се са износом од 1.009.800,00 динара.

У оквиру раздела 2, Програма 16– Политички систем локалне самоуправе, планирају се средства у износу од 9.365.800,00 динара од тога 9.365.800,00 динара из средстава буџета (01), што представља **повећње** се са износом од 1.009.800,00 динара; **Активност 0002 – функционисање извршних органа.**

У оквиру раздела 3, Општинско Веће предложеним ребалансом планирају се укупна средства у износу од 19.400.800,00 динара што представља **повећње** се са износом од 1.135.800,00 динара.

У оквиру раздела 1, Програма 16– Политички систем локалне самоуправе, планирају се средства у износу од 19.400.800,00 динара од тога 19.400.800,00 динара из средстава буџета (01), што представља **повећње** се са износом од 1.135.800,00 динара; **Активност 0002 – функционисање извршних органа.**

У оквиру раздела 4, Општинско правобранилаштво предложеним ребалансом планирају се укупна средства у износу од 4.277.400,00 динара што представља **повећње** се са износом од 71.000,00 динара.

У оквиру раздела 4, Програма 15– Опште услуге локалне самоуправе, планирају се средства у износу од 4.277.400,00 динара од тога 4.277.400,00 динара из буџета (01), што представља **повећње** се са износом 71.000,00 динара; **Активност 0004– Општинско правобранилаштво.**

У оквиру раздела 5, Програма 2 – Комуналне делатности, планирају се средства у износу од 12.438.919,00 динара од тога 5.928.919,00 динара из осталих извора (17) и 6.510.000,00 динара из средстава буџета (01), што представља **смањење** се са износом 190.000,00 динара; **а за пројекат– 7010 Бушење бунара Б-10/II на водозахвату- Југ у Сенти.**

У оквиру раздела 5, Програма 2 – Комуналне делатности, планирају се средства у износу од 10.900.000,00 динара од тога 10.900.000,00 динара из средстава буџета (01), што представља **смањење** се са износом 1.500.000,00 динара; **Активност 0004– Зоохигијена**.

У оквиру раздела 5, Програма 2 – Комуналне делатности, планирају се средства у износу од 27.518.000,00 динара од тога 3.896.000,00 динара из осталих извора (13), 23.622.000,00 динара из буџета (01), што представља **смањење** се са износом 1.600.000,00 динара; **Активност 0001 – Управљање/одржавање јавним осветљењем**.

У оквиру раздела 5, Програма 6 – Заштита животне средине, планирају се средства у износу од 18.841.000,00 динара од тога 18.841.000,00 динара из буџета (01), што представља **смањење** се са износом 500.000,00 динара; **Активност 0005– Управљањекомуналним отпадом.**

У оквиру раздела 5, Програма 6 – Заштита животне средине, планирају се средства у износу од 4.020.420,00 динара од тога 2.020.420,00 динара из осталих извора (06) и 2.000.000,00 динара из средстава буџета (01), што представља **смањење** се са износом 2.300.000,00 динара; **Пројекат– 7016 ИПА-БИОФОРЕСТ.**

У оквиру раздела 5, Програма 1– Становање, урбанизам и просторно планирање, планирају се средства у износу од 3.395.000,00 динара од тога 365.000,00 динара из осталих извора (07), и 3.030.000,00 динара из средстава буџета (01), што представља **повећње** се са износом 607.000,00 динара; **Активност 0001– Просторно и урбанистичко планрање.**

У оквиру раздела 5, Програма 1– Становање, урбанизам и просторно планирање, планирају се средства у износу од 820.000,00 динара од тога 820.000,00 динара из средстава буџета (01), што представља **смањење** се са износом 180.000,00 динара; **Активност 0003– Управљање грађевинским земљиштем.**

У оквиру раздела 5, Програма 1– Становање, урбанизам и просторно планирање, планирају се средства у износу од 1.210.000,00 динара од тога 1.210.000,00 динара из осталих извора (17), што представља **смањење** се са износом 600.000,00 динара; **а за пројекат– 7006 Пројектно-техничка документација за кружни ток на Суботичком путу у Индустријској зони СЕВЕРО-ЗАПАД у Сенти.**

У оквиру раздела 5, Програма 1 – Становање, урбанизам и просторно планирање, планирају се средства у износу од 1.020.000,00 динара од тога 1.000.000,00 динара из осталих извора (07) и 20.000,00 динара из средстава буџета (01), што представља **смањење** се са износом 480.000,00 динара; **а за пројекат– 7009 „Пројекта реконструкције канализационе мреже у улицама Поштанска и Вук Караџића у Сенти“.**

У оквиру раздела 5, Програма 15 – Опште услуге локалне самоуправе, планирају се средства у износу од 187.928.349,00 динара од тога 187.928.349,00 динара из буџета (01), што представља **повећање** се са износом 3.729.738,00 динара; **Активност 0001 – Функционисање локалне самоуправе и градских општина.**

У оквиру раздела 5, Програма 15 – Опште услуге локалне самоуправе, планирају се средства у износу од 35.102.748,00 динара од тога 13.318.748,00 динара из осталих извора (07,17), и 21.784.000,00 динара из буџета (01), што представља **повећање** се са износом 2.119.761,00 динара; **Активност 0001– Функционисање локалне самоуправе и градских општина.**

У оквиру раздела 5, Програма 15 – Опште услуге локалне самоуправе, планирају се средства у износу од 2.000.000,00 динара од тога 2.000.000,00 динара из буџета (01), што представља **повећање** се са износом 786.000,00 динара; **Активност 0009 – Текућа буџетска резерва.**

У оквиру раздела 5, Програма 15 – Опште услуге локалне самоуправе, планирају се средства у износу од 19.013.740,00 динара од тога 10.000,00 динара из осталих извора (08), и 19.003.740,00 динара из буџета (01), што представља **повећање** се са износом 198.500,00 динара; **Активност 0002 – Функционисање месних заједница.**

У оквиру раздела 5, Програма 7 – Организација саобраћаја и саобраћајна инфраструктура, планирају се средства у износу од 2.500.000,00 динара од тога 2.500.000,00 динара из осталих извора (07), што представља **повећање** се са износом 2.500.000,00 динара; **а за нови пројекат– 5007 Финансирање унапређења безбедности саобраћаја на путевима 2024. Години.**

У оквиру раздела 5, Програма 14 – Развој спорта и омладине, планирају се средства у износу од 22.470.000,00 динара од тога 22.470.000,00 динара из буџета (01), што представља **повећање** се са износом 1.675.000,00 динара; **Активност 0004 – Функционисање локалних спортских установа.**

У оквиру раздела 5, Програма 13 – Развој културе и информисања, планирају се средства у износу од 2.170.000,00 динара од тога 2.170.000,00 динара из средстава буџета (01), што представља **повећање** се са износом 600.000,00 динара; **Активност 0002- Јачање културне продукције и уметничког стваралаштва.**

У оквиру раздела 5, Програма 13 – Развој културе и информисања, планирају се средства у износу од 112.390.590,00 динара од тога 1.631.760,00 динара из сопствених извора (04), 10.515.651,00 динара из осталих извора (02,04,07,13,15), и 130.500,00 динара из средстава буџета (01), што представља **повећање** се са износом 10.024.012,00 динара;**Активност 0002- Јачање културне продукције и уметничког стваралаштва.**

У оквиру раздела 5, Програма 11 – Социјални и дечја заштита, планирају се средства у износу од 350.000,00 динара од тога 350.000,00 динара из средстава буџета (01), што представља **смањење** се са износом 150.000,00 динара; **Активност 0002 – Породични и домски смештај, прихватилишта и друге врсте смештаја.**

У оквиру раздела 5, Програма 11 – Социјални и дечја заштита, планирају се средства у износу од 800.000,00 динара од тога 800.000,00 динара из средстава буџета (01), што представља **смањење** се са износом 200.000,00 динара; **Активност 0019 – Подршка деци и породици са децом.**

У оквиру раздела 5, Програма 11 – Социјални и дечја заштита, планирају се средства у износу од 13.754.000,00 динара од тога 2.754.000,00 динара из осталих извора (07) и 11.000.000,00 динара из средстава буџета (01), што представља **смањење**

се са износом 1.746.000,00 динара; **Активност 0019 – Подршка деци и породици са децом.**

У оквиру раздела 5, Програма 11 – Социјални и дечја заштита, планирају се средства у износу од 4.860.000,00 динара од тога 4.860.000,00 динара из средстава буџета (01), што представља **повећање** се са износом 360.000,00 динара; **Активност 0020 – Подршка рађању и родитељству.**

У оквиру раздела 5, Програма 11 – Социјални и дечја заштита, планирају се средства у износу од 1.863.000,00 динара од тога 1.863.000,00 динара из средстава буџета (01), што представља **повећање** се са износом 363.000,00 динара; **Пројекат 4002 – Стипендирање студената.**

У оквиру раздела 5, Програма 12 – Здраствена заштита, планирају се средства у износу од 200.000,00 динара од тога 200.000,00 динара из средстава буџета (01), што представља **повећање** се са износом 100.000,00 динара; **Активност 0003– Спровођење активности из области друштвене бриге за јавно здравље.**

У оквиру раздела 5, Програма 9 – Основно образовање, планирају се средства у износу од 69.892.000,00 динара од тога 69.892.000,00 динара из средстава буџета (01), што представља **повећање** се са износом 4.310.000,00 динара; **Активност 0001– Пеализација делатности основног образовања.**

У оквиру раздела 5, Програма 5 – Пољопривреда иррални развој, планирају се средства у износу од 33.204.147,00 динара од тога 9.484.147,00 динара из осталих средстава (07), и 23.720.000,00 динара из средстава буџета (01), што представља **смањење** се са износом 2.930.000,00 динара; **Активност 0001– Подршка за спровођење пољопривредне политике у локалној заједници.**

У оквиру раздела 5, Програма 5 – Пољопривреда иррални развој, планирају се средства у износу од 5.000.000,00 динара од тога 5.000.000,00 динара из средстава буџета (01), што представља **смањење** се са износом 450.000,00 динара; **Активност 0002– Мере подршке руралном развоју.**

У поступку припреме ове одлуке успостављена је сарадња са буџетским корисницима, извршено је сагледавање потреба корисника буџета општина у 2024. години, сагледавње динамике извршења појединих издатака и на основу информација о потребама корисника, а у складу са расположивим средствима и приоритетима, утврђена је расподела средстава за информисање јавних расхода буџета општина у 2024. години.

ОДЕЉЕЊЕ ЗА БУЏЕТ И ФИНАНСИЈЕ

У табели приказана су укупна средства буџета општине Сента планирана одлуком о I. измену и допуну Одлуке о буџету општине Сента за 2024.годину и предлога за II. измену и допуну Одлуке о буџету општине Сента за 2024. годину

Економ. класиф.	Опис	I. измена и допуна Одлуке о буџету општине Сента за 2024. годину	Извор финансирања	Структура (%)	II. измена и допуна Одлуке о буџету општине Сента за 2024. годину	Структура (%)
311712	Пренета неутрошена средства за посебне намене	32,436,220.00	15, 17	2.51%	32,436,220.00	2.48%
311000	**КАПИТАЛ**	**32,436,220.00**		**2.51%**	**32,436,220.00**	**2.48%**
321311	Нераспоређени вишак прихода и примања из ранијих година	4,647,562.00	13	0.36%	4,647,562.00	0.36%
321000	**УТВРЂИВАЊЕ РЕЗУЛТАТА ПОСЛОВАЊА**	**4,647,562.00**		**0.36%**	**4,647,562.00**	**0.36%**
711111	Порез на зараде	424,867,067.00	01	32.94%	439,403,267.00	33.57%
711121	Порез на приходе од самосталних делатности који се плаћа према стварно оствареном приходу, по решењу Пореске управе	200,000.00	01	0.02%	200,000.00	0.02%
711122	Порез на приходе од самосталних делатности који се плаћа према паушално утврђеном приходу, по решењу Пореске управе	16,000,000.00	01	1.24%	18,000,000.00	1.38%
711123	Порез на приходе од самосталних делатности који се плаћа према стварно оствареном приходу самоопорезивањем	40,000,000.00	01	3.10%	40,000,000.00	3.06%
711145	Порез на приходе од давања у закуп покретних ствари - по основу самоопорезивања и по решењу Пореске управе	4,000,000.00	01	0.31%	4,000,000.00	0.31%
711146	Порез на приход од пољопривреде и шумарства, по решењу Пореске управе	10,000.00	01	0.00%	10,000.00	0.00%
711147	Порез на земљиште	300,000.00	01	0.02%	100,000.00	0.01%
711181	Самодопринос према зарадама запослених и по основу пензија на територији месне заједнице и општине	100.00	01	0.00%	1,000.00	0.00%
711191	Порез на остале приходе	43,000,000.00	01	3.33%	40,000,000.00	3.06%
711193	Порез на приходе спортиста и спортских стручњака	6,000,000.00	01	0.47%	6,000,000.00	0.46%
711000	**ПОРЕЗ НА ДОХОДАК, ДОБИТ И КАПИТАЛНЕ ДОБИТКЕ**	**534,377,167.00**		**41.43%**	**547,714,267.00**	**41.85%**
713121	Порез на имовину обвезника који не воде пословне књиге	90,000,000.00	01	6.98%	90,000,000.00	6.88%
713122	Порез на имовину обвезника који воде пословне књиге	95,000,000.00	01	7.37%	95,000,000.00	7.26%
713311	Порез на наслеђе и поклон, по решењу Пореске управе	400,000.00	01	0.03%	400,000.00	0.03%
713421	Порез на пренос апсолутних права на непокретности, по решењу Пореске управе	15,000,000.00	01	1.16%	12,000,000.00	0.92%
713422	Порез на пренос апсолутних права на акцијама и другим хартијама од вредности, по решењу Пореске управе	0.00	01	0.00%	1,000.00	0.00%
713423	Порез на пренос апсолутних права на моторним возилима, пловилима и ваздухопловима, по решењу Пореске управе	950,000.00	01	0.07%	950,000.00	0.07%
713427	Порез на на пренос апсолутних права на употребљаваним моторним возилима	6,000,000.00	01	0.47%	6,000,000.00	0.46%
713000	**ПОРЕЗ НА ИМОВИНУ**	**207,350,000.00**		**16.08%**	**204,351,000.00**	**15.61%**
714513	Комунална такса за држање моторних друмских и прикључних возила, осим пољопривредних возила и машина	19,000,000.00	01	1.47%	20,000,000.00	1.53%
714543	Накнада за промену намене пољопривредног земљишта	30,000.00	01	0.00%	60,000.00	0.00%

714548	Накнада за супстанце које оштећују озонски омотач и накнада за пластичне полиетиленске кесе	100.00	01	0.00%	0.00	0.00%
714552	Боравишна такса	4,500,000.00	01	0.35%	4,500,000.00	0.34%
714553	Боравишна такса, по решењу надлежног органа јединице локалне самоуправе	250,000.00	01	0.02%	250,000.00	0.02%
714562	Накнада за заштиту и унапређивање животне средине	10,000,000.00	01	0.78%	10,000,000.00	0.76%
714565	Накнада за коришћење простора на јавној површини у пословне и друге сврхе, осим ради продаје штампе, књига и других публикација, производа старих и уметничких заната и домаће радиности	2,000,000.00	01	0.16%	2,500,000.00	0.19%
714566	Накнада за коришћење јавне површине за оглашавање за сопствене потребе и за потребе других лица	1,500,000.00	01	0.12%	2,000,000.00	0.15%
714567	Накнада за коришћење јавне површине по основу заузећа грађевинским материјалом и за извођење грађевинских радова и изградњу	1,000.00	01	0.00%	1,000.00	0.00%
714572	Комунална такса за држање средстава за игру (забавне игре)	50,000.00	01	0.00%	100,000.00	0.01%
714000	**ПОРЕЗ НА ДОБРА И УСЛУГЕ**	**37,331,100.00**		**2.89%**	**39,411,000.00**	**3.01%**
716111	Комунална такса за истицање фирме на пословном простору	10,000,000.00	01	0.78%	10,000,000.00	0.76%
716000	**ДРУГИ ПОРЕЗИ**	**10,000,000.00**		**0.78%**	**10,000,000.00**	**0.76%**
732151	Текуће донације од међународних организација у корист нивоа општина	19,682,769.00	05, 06	1.53%	19,682,769.00	1.50%
732000	**ДОНАЦИЈЕ И ПОМОЋИ ОД МЕЂУНАРОДНИХ ОРГАНИЗАЦИЈА**	**19,682,769.00**	**0.00**	**1.53%**	**19,682,769.00**	**1.50%**
733154	Текући наменски трансфери, у ужем смислу, од Републике у корист нивоа општина	11,759,472.00	07	0.91%	17,575,037.00	1.34%
733156	Текући наменски трансфери, у ужем смислу, од АП Војводина у корист нивоа општина	27,835,328.00	07	2.16%	25,476,884.00	1.95%
733158	Ненаменски трансфери од АП Војводина у корист нивоа општина	92,000,000.00	01	7.13%	92,000,000.00	7.03%
733252	Капитални наменски трансфери, у ужем смислу, од АП Војводина у корист нивоа општина	198,470,019.00	07	15.39%	198,470,019.00	15.16%
733000	**ТРАНСФЕРИ ОД ДРУГИХ НИВОА ВЛАСТИ**	**330,064,819.00**		**25.59%**	**333,521,940.00**	**25.48%**
741151	Приходи буџета општине од камата на средства консолидованог рачуна трезора укључена у депозит банака	2,500,000.00	01	0.19%	2,500,000.00	0.19%
741414	Приход од имовине који припада имаоцима полисе осигурања општина	100,000.00	01	0.01%	100,000.00	0.01%
741516	Накнада за коришћење ресурса и резерви минералних сировина када се експлоатација врши на територији аутономне покрајине	5,000,000.00	01	0.39%	5,000,000.00	0.38%
741522	Средства остварена од давања у закуп пољопривредног земљишта, односно пољопривредног објекта у државној својини	30,000,000.00	01	2.33%	30,000,000.00	2.29%
741531	Комунална такса за коришћење простора на јавним површинама или испред пословног простора у пословне сврхе, осим ради продаје штампе, књига и других публикација, производа старих и уметничких заната и домаће радиности	1,000.00	01	0.00%	1,000.00	0.00%
741534	Накнада за коришћење грађевинског земљишта	100,000.00	01	0.01%	100,000.00	0.01%
741538	Допринос за уређивање грађевинског земљишта	2,000,000.00	01	0.16%	2,500,000.00	0.19%
741596	Накнада за коришћење дрвета	400,000.00	01	0.03%	400,000.00	0.03%
741000	**ПРИХОДИ ОД ИМОВИНЕ**	**40,101,000.00**		**3.11%**	**40,601,000.00**	**3.10%**

742151	Приходи од продаје добара и услуга од стране тржишних организација у корист нивоа општина	2,500,000.00	01	0.19%	3,000,000.00	0.23%
742152	Приходи од давања у закуп, односно на коришћење непокретности у државној својини које користе општине и индиректни корисници њиховог буџета	16,000,000.00	01	1.24%	16,000,000.00	1.22%
742155	Приходи од давања у закуп, односно на коришћење непокретности у општинској својини које користе општине и индиректни корисници њиховог буџета	1,500,000.00	01	0.12%	2,000,000.00	0.15%
742156	Приходи остварени по основу пружања услуга боравка деце у предшколским установама у корист нивоа општина	18,000,000.00	01	1.40%	18,000,000.00	1.38%
742251	Општинске административне таксе	2,000,000.00	01	0.16%	2,500,000.00	0.19%
742255	Такса за озакоњење објеката у корист општина	1,100,000.00	01	0.09%	1,600,000.00	0.12%
742351	Приходи које својом делатношћу остваре органи и организације општина	2,641,460.00	01, 04	0.20%	2,641,460.00	0.20%
742352	Приходи које својом делатношћу остваре установе културе на нивоу општина	190,300.00	04	0.01%	190,300.00	0.01%
742378	Родитељски динар за ваннаставне активности	300,000.00	16	0.02%	300,000.00	0.02%
742000	**ПРИХОДИ ОД ПРОДАЈЕ ДОБАРА И УСЛУГА**	**44,231,760.00**		**3.43%**	**46,231,760.00**	**3.53%**
743353	Приходи од новчаних казни за прекршаје по прекршајном налогу и казни изречених у управном поступку у корист нивоа општина	500,000.00	01	0.04%	500,000.00	0.04%
743924	Увећање пореског дуга у поступку принудне наплате, који је правна последица принудне наплате изворних прихода јединица локалне самоуправе	50,000.00	01	0.00%	50,000.00	0.00%
743000	**НОВЧАНЕ КАЗНЕ И ОДУЗЕТА ИМОВИНСКА КОРИСТ**	**550,000.00**		**0.04%**	**550,000.00**	**0.04%**
744151	Текући добровољни трансфери од физичких и правних лица у корист нивоа општина	4,410,001.00	08	0.34%	5,160,002.00	0.39%
744000	**ДОБРОВОЉНИ ТРАНСФЕРИ ОД ФИЗИЧКИХ И ПРАВНИХ ЛИЦА**	**4,410,001.00**		**0.34%**	**5,160,002.00**	**0.39%**
745151	Остали приходи у корист нивоа општина	9,000,000.00	01	0.70%	9,000,000.00	0.69%
745154	Закупнина за стан у општинској својини у корист нивоа општина	800,000.00	01	0.06%	800,000.00	0.06%
745000	**МЕШОВИТИ И НЕОДРЕЂЕНИ ПРИХОДИ**	**9,800,000.00**		**0.76%**	**9,800,000.00**	**0.75%**
771111	Меморандумске ставке за рефундацију расхода	20,000.00	03	0.00%	20,000.00	0.00%
771000	**МЕМОРАНДУМСКЕ СТАВКЕ ЗА РЕФУНДАЦИЈУ РАСХОДА**	**20,000.00**		**0.00%**	**20,000.00**	**0.00%**
772114	Меморандумске ставке за рефундацију расхода буџета општине из претходне године	50,000.00	01	0.00%	50,000.00	0.00%
772000	**МЕМОРАНДУМСКЕ СТАВКЕ ЗА РЕФУНДАЦИЈУ РАСХОДА ИЗ ПРЕТХОДНЕ ГОДИНЕ**	**50,000.00**		**0.00%**	**50,000.00**	**0.00%**
781111	Трансфери између буџетских корисника на истом нивоу	7,733,000.00	02	0.60%	7,733,000.00	0.59%
781000	**ТРАНСФЕРИ ИЗМЕЂУ БУЏЕТСКИХ КОРИСНИКА НА ИСТОМ НИВОУ**	**7,733,000.00**		**0.60%**	**7,733,000.00**	**0.59%**
811151	Примања од продаје непокретности у корист нивоа општина	2,000,000.00	01	0.16%	2,000,000.00	0.15%
811153	Примања од отплате станова у корист нивоа општина	1,000,000.00	01	0.08%	1,000,000.00	0.08%
811000	**ПРИМАЊА ОД ПРОДАЈЕ НЕПОКРЕТНОСТИ**	**3,000,000.00**		**0.23%**	**3,000,000.00**	**0.23%**
812151	Примања од продаје покретних ствари у корист нивоа општина	4,000,000.00	01	0.31%	4,000,000.00	0.31%
812000	**ПРИМАЊА ОД ПРОДАЈЕ ПОКРЕТНЕ ИМОВИНЕ**	**4,000,000.00**		**0.31%**	**4,000,000.00**	0.31%
Укупно		**1,289,785,398.00**		**100.00%**	**1,308,910,520.00**	**100.00%**

У табели приказана су укупна средства буџета општине Сента планирана одлуком о I. измену и допуну Одлуке о буџету општине Сента за 2024.годину и предлога за II. измену и допуну Одлуке о буџету општине Сента за 2024. годину, по изворима финансирања

Укупна средства финансирања	Извор финансирања	I. измена и допуна Одлуке о буџету општине Сента за 2024. годину	Структура (%)	II. измена и допуна Одлуке о буџету општине Сента за 2024. годину	Структура (%)
Приходи из буџета	01	980,859,267.00	76.05%	995,777,267.00	76.08%
Трансфери између корисника на истом нивоу	02	7,733,000.00	0.60%	7,733,000.00	0.59%
Социјални доприноси	03	20,000.00	0.00%	20,000.00	0.00%
Сопствени приходи буџетских корисника	04	1,631,760.00	0.13%	1,631,760.00	0.12%
Донације од иностраних земаља	05	16,302,349.00	1.26%	16,302,349.00	1.25%
Донације од међународних организација	06	3,380,420.00	0.26%	3,380,420.00	0.26%
Трансфери од других нивоа власти	07	238,064,819.00	18.46%	241,521,940.00	18.45%
Добровољни трансфери од физичких и правних лица	08	4,410,001.00	0.34%	5,160,002.00	0.39%
Нераспоређени вишак прихода из ранијих година	13	4,647,562.00	0.36%	4,647,562.00	0.36%
Неутрошена средства донација из ранијих година	15	524,367.00	0.04%	524,367.00	0.04%
Родитељски динар за ваннаставне активности	16	300,000.00	0.02%	300,000.00	0.02%
Неутрошена средства трансфера од других нивоа власти	17	31,911,853.00	2.47%	31,911,853.00	2.44%
УКУПНО		**1,289,785,398.00**	**100.00%**	**1,308,910,520.00**	**100.00%**

У табели приказана су укупна средства буџета општине Сента планирана одлуком о I. измену и допуну Одлуке о буџету општине Сента за 2024.годину и предлога за II. измену и допуну Одлуке о буџету општине Сента за 2024. годину, по економској класификацији

Економска класификација	Опис	I. измена и допуна Одлуке о буџету општине Сента за 2023. годину	Структура (%)	II. измена и допуна Одлуке о буџету општине Сента за 2023. годину	Структура (%)
41	**РАСХОДИ ЗА ЗАПОСЛЕНЕ**	**362,355,878.00**	**28.09%**	**378,413,878.00**	**28.91%**
411	ПЛАТЕ, ДОДАЦИ И НАКНАДЕ ЗАПОСЛЕНИХ (ЗАРАДЕ)	280,577,987.00	21.75%	293,398,044.00	22.42%
412	СОЦИЈАЛНИ ДОПРИНОСИ НА ТЕРЕТ ПОСЛОДАВЦА	42,626,250.00	3.30%	44,724,193.00	3.42%
413	НАКНАДЕ У НАТУРИ	1,180,000.00	0.09%	930,000.00	0.07%
414	СОЦИЈАЛНА ДАВАЊА ЗАПОСЛЕНИМА	8,407,500.00	0.65%	8,957,500.00	0.68%
415	НАКНАДЕ ТРОШКОВА ЗА ЗАПОСЛЕНЕ	12,168,000.00	0.94%	12,167,000.00	0.93%
416	НАГРАДЕ ЗАПОСЛЕНИМА И ОСТАЛИ ПОСЕБНИ РАСХОДИ	17,396,141.00	1.35%	18,237,141.00	1.39%
42	**КОРИШЋЕЊЕ РОБА И УСЛУГА**	**374,748,989.00**	**29.06%**	**376,780,190.00**	**28.79%**
421	СТАЛНИ ТРОШКОВИ	124,813,474.00	9.68%	125,788,474.00	9.61%
422	ТРОШКОВИ ПУТОВАЊА	2,776,924.00	0.22%	3,516,924.00	0.27%
423	УСЛУГЕ ПО УГОВОРУ	85,225,923.00	6.61%	88,653,166.00	6.77%
424	СПЕЦИЈАЛИЗОВАНЕ УСЛУГЕ	85,709,223.00	6.65%	80,695,706.00	6.17%
425	ТЕКУЋЕ ПОПРАВКЕ И ОДРЖАВАЊЕ	38,595,724.00	2.99%	38,164,724.00	2.92%
426	МАТЕРИЈАЛ	37,627,721.00	2.92%	39,961,196.00	3.05%
44	**ОТПЛАТА КАМАТА**	**530,000.00**	**0.04%**	**561,500.00**	**0.04%**
441	ОТПЛАТА ДОМАЋИХ КАМАТА	430,000.00	0.03%	430,000.00	0.03%
444	ПРАТЕЋИ ТРОШКОВИ ЗАДУЖИВАЊА	100,000.00	0.01%	131,500.00	0.01%
45	**СУБВЕНЦИЈЕ**	**31,300,000.00**	**2.43%**	**30,800,000.00**	**2.35%**
451	СУБВЕНЦИЈЕ ЈАВНИМ НЕФИНАНСИЈСКИМ ПРЕДУЗЕЋИМА И ОРГАНИЗАЦИЈАМА	25,750,000.00	2.00%	25,250,000.00	1.93%
454	СУБВЕНЦИЈЕ ПРИВАТНИМ ПРЕДУЗЕЋИМА	5,550,000.00	0.43%	5,550,000.00	0.42%
46	**ДОНАЦИЈЕ, ДОТАЦИЈЕ И ТРАНСФЕРИ**	**128,272,000.00**	**9.95%**	**132,582,000.00**	**10.13%**
463	ТРАНСФЕРИ ОСТАЛИМ НИВОИМА ВЛАСТИ	114,297,000.00	8.86%	118,607,000.00	9.06%
464	ДОТАЦИЈЕ ОРГАНИЗАЦИЈАМА ЗА ОБАВЕЗНО СОЦИЈАЛНО ОСИГУРАЊЕ	10,050,000.00	0.78%	10,050,000.00	0.77%
465	ОСТАЛЕ ДОТАЦИЈЕ И ТРАНСФЕРИ	3,925,000.00	0.30%	3,925,000.00	0.30%
47	**СОЦИЈАЛНО ОСИГУРАЊЕ И СОЦИЈАЛНА ЗАШТИТА**	**50,418,257.00**	**3.91%**	**51,285,018.00**	**3.92%**
472	НАКНАДЕ ЗА СОЦИЈАЛНУ ЗАШТИТУ ИЗ БУЏЕТА	50,418,257.00	3.91%	51,285,018.00	3.92%
48	**ОСТАЛИ РАСХОДИ**	**64,005,000.00**	**4.96%**	**64,205,000.00**	**4.91%**
481	ДОТАЦИЈЕ НЕВЛАДИНИМ ОРГАНИЗАЦИЈАМА	57,955,000.00	4.49%	58,655,000.00	4.48%
482	ПОРЕЗИ, ОБАВЕЗНЕ ТАКСЕ, КАЗНЕ, ПЕНАЛИ И КАМАТЕ	4,550,000.00	0.35%	4,050,000.00	0.31%
483	НОВЧАНЕ КАЗНЕ И ПЕНАЛИ ПО РЕШЕЊУ СУДОВА	500,000.00	0.04%	500,000.00	0.04%
485	НАКНАДА ШТЕТЕ ЗА ПОВРЕДЕ ИЛИ ШТЕТУ НАНЕТУ ОД СТРАНЕ ДРЖАВНИХ ОРГАНА	1,000,000.00	0.08%	1,000,000.00	0.08%
49	**РЕЗЕРВЕ**	**3,150,000.00**	**0.24%**	**2,150,000.00**	**0.16%**
499	СРЕДСТВА РЕЗЕРВЕ	3,150,000.00	0.24%	2,150,000.00	0.16%
51	**ОСНОВНА СРЕДСТВА**	**273,855,274.00**	**21.23%**	**270,982,934.00**	**20.70%**
511	ЗГРАДЕ И ГРАЂЕВИНСКИ ОБЈЕКТИ	261,875,866.00	20.30%	258,765,866.00	19.77%
512	МАШИНЕ И ОПРЕМА	11,634,408.00	0.90%	11,872,068.00	0.91%
513	ОСТАЛЕ НЕКРЕТНИНЕ И ОПРЕМА	25,000.00	0.00%	25,000.00	0.00%
515	НЕМАТЕРИЈАЛНА ИМОВИНА	320,000.00	0.02%	320,000.00	0.02%
52	**ЗАЛИХЕ**	**1,150,000.00**	**0.09%**	**1,150,000.00**	**0.09%**
523	ЗАЛИХЕ РОБЕ ЗА ДАЉУ ПРОДАЈУ	1,150,000.00	0.09%	1,150,000.00	0.09%
УКУПНО		**1,289,785,398.00**	**100.00%**	**1,308,910,520.00**	**100.00%**

АНАЛИТИЧКИ ПЛАН РАСХОДА ДИРЕКТНИХ БУЏЕТСКИХ КОРИСНИКА
2024

Број позиције	Економ. класиф.	Расходи по наменама	Опис	Средства из буџета 01	Средства из сопствених извора 04	Средства из осталих извора	Укупно	Структура (%)
Раздео		**1**	**СКУПШТИНА ОПШТИНА**					
1/0	411000	411100	Плате, додаци и накнаде запослених	4.100.000,00	0,00	0,00	4.100.000,00	0,43
2/0	412000	412100	Допринос за пензијско и инвалидско осигурање	410.000,00	0,00	0,00	410.000,00	0,04
2/0	412000	412200	Допринос за здравствено осигурање	211.150,00	0,00	0,00	211.150,00	0,02
3/0	414000	414300	Отпремнине и помоћи	265.000,00	0,00	0,00	265.000,00	0,03
4/0	415000	415100	Накнаде трошкова за запослене	75.000,00	0,00	0,00	75.000,00	0,01
5/0	416000	416100	Награде запосленима и остали посебни расходи	2.500.000,00	0,00	0,00	2.500.000,00	0,26
6/0	422000	422100	Трошкови службених путовања у земљи	15.000,00	0,00	0,00	15.000,00	0,00
7/0	423000	423100	Административне услуге	10.000,00	0,00	0,00	10.000,00	0,00
7/0	423000	423900	Остале опште услуге	430.000,00	0,00	0,00	430.000,00	0,05
7/0	423000	423600	Услуге за домаћинство и угоститељство	730.000,00	0,00	0,00	730.000,00	0,08
7/0	423000	423700	Репрезентација	1.300.000,00	0,00	0,00	1.300.000,00	0,14
7/0	423000	423500	Стручне услуге	8.486.000,00	0,00	0,00	8.486.000,00	0,89
7/0	423000	423400	Услуге информисања	60.000,00	0,00	0,00	60.000,00	0,01
8/0	481000	481900	Дотације осталим непрофитним институцијама	800.000,00	0,00	0,00	800.000,00	0,08
9/0	416000	416100	Награде запосленима и остали посебни расходи	2.388.000,00	0,00	0,00	2.388.000,00	0,25
10/0	421000	421600	Закуп имовине и опреме	5.000,00	0,00	0,00	5.000,00	0,00
11/0	422000	422200	Трошкови службених путовања у иностранство	0,00	0,00	0,00	0,00	0,00
12/0	423000	423500	Стручне услуге	4.200.000,00	0,00	0,00	4.200.000,00	0,44
13/0	426000	426400	Материјали за саобраћај	20.820,00	0,00	0,00	20.820,00	0,00
13/0	426000	426100	Административни материјал	127.140,00	0,00	0,00	127.140,00	0,01
13/0	426000	426900	Материјали за посебне намене	8.040,00	0,00	0,00	8.040,00	0,00
14/0	481000	481900	Дотације осталим непрофитним институцијама	325.000,00	0,00	0,00	325.000,00	0,03
15/0	512000	512200	Административна опрема	0,00	0,00	0,00	0,00	0,00
Укупно за раздео		**1**	**СКУПШТИНА ОПШТИНА**	**26.466.150,00**	**0,00**	**0,00**	**26.466.150,00**	**2,78**
Раздео		**2**	**ПРЕДСЕДНИК ОПШТИНЕ**					
16/0	411000	411100	Плате, додаци и накнаде запослених	4.797.000,00	0,00	0,00	4.797.000,00	0,50
17/0	412000	412100	Допринос за пензијско и инвалидско осигурање	497.700,00	0,00	0,00	497.700,00	0,05
17/0	412000	412200	Допринос за здравствено осигурање	247.100,00	0,00	0,00	247.100,00	0,03
18/0	415000	415100	Накнаде трошкова за запослене	86.000,00	0,00	0,00	86.000,00	0,01
19/0	422000	422200	Трошкови службених путовања у иностранство	0,00	0,00	0,00	0,00	0,00
19/0	422000	422100	Трошкови службених путовања у земљи	5.000,00	0,00	0,00	5.000,00	0,00
20/0	423000	423900	Остале опште услуге	243.000,00	0,00	0,00	243.000,00	0,03
20/0	423000	423700	Репрезентација	1.865.000,00	0,00	0,00	1.865.000,00	0,20
20/0	423000	423400	Услуге информисања	515.000,00	0,00	0,00	515.000,00	0,05
20/0	423000	423500	Стручне услуге	10.000,00	0,00	0,00	10.000,00	0,00
20/0	423000	423600	Услуге за домаћинство и угоститељство	1.100.000,00	0,00	0,00	1.100.000,00	0,12
Укупно за раздео		**2**	**ПРЕДСЕДНИК ОПШТИНЕ**	**9.365.800,00**	**0,00**	**0,00**	**9.365.800,00**	**0,99**
Раздео		**3**	**ОПШТИНСКО ВЕЋЕ**					
21/0	411000	411100	Плате, додаци и накнаде запослених	9.818.000,00	0,00	0,00	9.818.000,00	1,03
22/0	412000	412200	Допринос за здравствено осигурање	506.000,00	0,00	0,00	506.000,00	0,05
22/0	412000	412100	Допринос за пензијско и инвалидско осигурање	981.800,00	0,00	0,00	981.800,00	0,10
23/0	415000	415100	Накнаде трошкова за запослене	385.000,00	0,00	0,00	385.000,00	0,04
24/0	421000	421900	Остали трошкови	650.000,00	0,00	0,00	650.000,00	0,07
25/0	422000	422100	Трошкови службених путовања у земљи	50.000,00	0,00	0,00	50.000,00	0,01
25/0	422000	422200	Трошкови службених путовања у иностранство	10.000,00	0,00	0,00	10.000,00	0,00
26/0	423000	423100	Административне услуге	22.000,00	0,00	0,00	22.000,00	0,00
26/0	423000	423900	Остале опште услуге	2.292.000,00	0,00	0,00	2.292.000,00	0,24
26/0	423000	423600	Услуге за домаћинство и угоститељство	1.900.000,00	0,00	0,00	1.900.000,00	0,20

АНАЛИТИЧКИ ПЛАН РАСХОДА ДИРЕКТНИХ БУЏЕТСКИХ КОРИСНИКА
2024

Број позиције	Економ. класиф.	Расходи по наменама	Опис	Средства из буџета 01	Средства из сопствених извора 04	Средства из осталих извора	Укупно	Структура (%)
26/0	423000	423700	Репрезентација	1.991.000,00	0,00	0,00	1.991.000,00	0,21
26/0	423000	423400	Услуге информисања	70.000,00	0,00	0,00	70.000,00	0,01
26/0	423000	423500	Стручне услуге	165.000,00	0,00	0,00	165.000,00	0,02
26/0	423000	423300	Услуге образовања и усавршавања запослених	60.000,00	0,00	0,00	60.000,00	0,01
27/0	426000	426400	Материјали за саобраћај	35.000,00	0,00	0,00	35.000,00	0,00
27/0	426000	426900	Материјали за посебне намене	47.000,00	0,00	0,00	47.000,00	0,00
27/0	426000	426100	Административни материјал	383.000,00	0,00	0,00	383.000,00	0,04
27/0	426000	426300	Материјали за образовање и усавршавање запослених	5.000,00	0,00	0,00	5.000,00	0,00
27/0	426000	426800	Материјали за одржавање хигијене и угоститељство	30.000,00	0,00	0,00	30.000,00	0,00
Укупно за раздео		**3**	**ОПШТИНСКО ВЕЋЕ**	**19.400.800,00**	**0,00**	**0,00**	**19.400.800,00**	**2,04**
Раздео		**4**	**ОПШТИНСКО ПРАВОБРАНИЛАШТВО**					
28/0	411000	411100	Плате, додаци и накнаде запослених	2.980.000,00	0,00	0,00	2.980.000,00	0,31
29/0	412000	412200	Допринос за здравствено осигурање	154.000,00	0,00	0,00	154.000,00	0,02
29/0	412000	412100	Допринос за пензијско и инвалидско осигурање	298.000,00	0,00	0,00	298.000,00	0,03
30/0	414000	414400	Помоћ у медицинском лечењу запосленог или чланова уже породице и друге помоћи запосленом	70.000,00	0,00	0,00	70.000,00	0,01
30/0	414000	414300	Отпремнине и помоћи	0,00	0,00	0,00	0,00	0,00
31/0	415000	415100	Накнаде трошкова за запослене	75.000,00	0,00	0,00	75.000,00	0,01
32/0	416000	416100	Награде запосленима и остали посебни расходи	190.000,00	0,00	0,00	190.000,00	0,02
33/0	421000	421900	Остали трошкови	58.600,00	0,00	0,00	58.600,00	0,01
33/0	421000	421300	Комуналне услуге	14.000,00	0,00	0,00	14.000,00	0,00
33/0	421000	421200	Енергетске услуге	117.000,00	0,00	0,00	117.000,00	0,01
34/0	422000	422100	Трошкови службених путовања у земљи	100.000,00	0,00	0,00	100.000,00	0,01
35/0	423000	423900	Остале опште услуге	61.000,00	0,00	0,00	61.000,00	0,01
35/0	423000	423200	Компјутерске услуге	5.000,00	0,00	0,00	5.000,00	0,00
35/0	423000	423300	Услуге образовања и усавршавања запослених	71.800,00	0,00	0,00	71.800,00	0,01
35/0	423000	423100	Административне услуге	5.000,00	0,00	0,00	5.000,00	0,00
35/0	423000	423700	Репрезентација	5.000,00	0,00	0,00	5.000,00	0,00
36/0	426000	426300	Материјали за образовање и усавршавање запослених	38.000,00	0,00	0,00	38.000,00	0,00
36/0	426000	426800	Материјали за одржавање хигијене и угоститељство	9.000,00	0,00	0,00	9.000,00	0,00
36/0	426000	426900	Материјали за посебне намене	19.000,00	0,00	0,00	19.000,00	0,00
36/0	426000	426100	Административни материјал	7.000,00	0,00	0,00	7.000,00	0,00
37/0	512000	512200	Административна опрема	0,00	0,00	0,00	0,00	0,00
Укупно за раздео		**4**	**ОПШТИНСКО ПРАВОБРАНИЛАШТВО**	**4.277.400,00**	**0,00**	**0,00**	**4.277.400,00**	**0,45**
Раздео		**5**	**ОПШТИНСКА УПРАВА**					
38/0	472000	472700	Накнаде из буџета за образовање, културу, науку и спорт	350.000,00	0,00	0,00	350.000,00	0,04
39/0	472000	472300	Накнаде из буџета за децу и породицу	3.160.000,00	0,00	0,00	3.160.000,00	0,33
39/0	472000	472700	Накнаде из буџета за образовање, културу, науку и спорт	0,00	0,00	0,00	0,00	0,00
40/0	423000	423500	Стручне услуге	800.000,00	0,00	0,00	800.000,00	0,08
41/0	472000	472700	Накнаде из буџета за образовање, културу, науку и спорт	11.000.000,00	0,00	2.754.000,00	13.754.000,00	1,45
42/0	472000	472300	Накнаде из буџета за децу и породицу	4.860.000,00	0,00	0,00	4.860.000,00	0,51
43/0	421000	421100	Трошкови платног промета и банкарских услуга	2.000,00	0,00	0,00	2.000,00	0,00
44/0	472000	472700	Накнаде из буџета за образовање, културу, науку и спорт	1.863.000,00	0,00	0,00	1.863.000,00	0,20
45/0	481000	481900	Дотације осталим непрофитним институцијама	0,00	0,00	0,00	0,00	0,00
46/0	463000	421300	Комуналне услуге	2.000.000,00	0,00	0,00	2.000.000,00	0,21
46/0	463000	423400	Услуге информисања	0,00	0,00	0,00	0,00	0,00
46/0	463000	472600	Накнаде из буџета у случају смрти	450.000,00	0,00	0,00	450.000,00	0,05
46/0	463000	472700	Накнаде из буџета за образовање, културу, науку и спорт	1.150.000,00	0,00	0,00	1.150.000,00	0,12
46/0	463000	423500	Стручне услуге	0,00	0,00	0,00	0,00	0,00
46/0	463000	414400	Помоћ у медицинском лечењу запосленог или чланова уже породице и друге помоћи запосленом	150.000,00	0,00	0,00	150.000,00	0,02

АНАЛИТИЧКИ ПЛАН РАСХОДА ДИРЕКТНИХ БУЏЕТСКИХ КОРИСНИКА
2024

Број позиције	Економ. класиф.	Расходи по наменама	Опис	Средства из буџета 01	Средства из сопствених извора 04	Средства из осталих извора	Укупно	Структура (%)
46/0	463000	426300	Материјали за образовање и усавршавање запослених	60.000,00	0,00	0,00	60.000,00	0,01
46/0	463000	416100	Награде запосленима и остали посебни расходи	0,00	0,00	0,00	0,00	0,00
46/0	463000	423200	Компјутерске услуге	200.000,00	0,00	0,00	200.000,00	0,02
46/0	463000	426400	Материјали за саобраћај	120.000,00	0,00	0,00	120.000,00	0,01
46/0	463000	426900	Материјали за посебне намене	40.000,00	0,00	0,00	40.000,00	0,00
46/0	463000	425200	Текуће поправке и одржавање опреме	30.000,00	0,00	0,00	30.000,00	0,00
46/0	463000	421200	Енергетске услуге	1.490.000,00	0,00	0,00	1.490.000,00	0,16
46/0	463000	425100	Текуће поправке и одржавање зграда и објеката	0,00	0,00	0,00	0,00	0,00
46/0	463000	423700	Репрезентација	25.840,00	0,00	0,00	25.840,00	0,00
46/0	463000	512200	Административна опрема	31.320,00	0,00	0,00	31.320,00	0,00
46/0	463000	426100	Административни материјал	100.000,00	0,00	0,00	100.000,00	0,01
46/0	463000	421500	Трошкови осигурања	300.000,00	0,00	0,00	300.000,00	0,03
46/0	463000	423900	Остале опште услуге	3.696.690,00	0,00	0,00	3.696.690,00	0,39
46/0	463000	512100	Опрема за саобраћај	0,00	0,00	0,00	0,00	0,00
46/0	463000	423600	Услуге за домаћинство и угоститељство	0,00	0,00	0,00	0,00	0,00
46/0	463000	421400	Услуге комуникација	430.000,00	0,00	0,00	430.000,00	0,05
46/0	463000	422100	Трошкови службених путовања у земљи	41.150,00	0,00	0,00	41.150,00	0,00
46/0	463000	423300	Услуге образовања и усавршавања запослених	100.000,00	0,00	0,00	100.000,00	0,01
46/0	463000	482200	Обавезне таксе	0,00	0,00	0,00	0,00	0,00
46/0	463000	426800	Материјали за одржавање хигијене и угоститељство	0,00	0,00	0,00	0,00	0,00
46/0	463000	424300	Медицинске услуге	0,00	0,00	0,00	0,00	0,00
46/0	463000	472900	Остале накнаде из буџета	2.100.000,00	0,00	0,00	2.100.000,00	0,22
46/1	472000	472800	Накнаде из буџета за становање и живот	20.000,00	0,00	170.000,00	190.000,00	0,02
46/1	472000	472900	Остале накнаде из буџета	150.000,00	0,00	3.116.080,00	3.266.080,00	0,34
47/0	481000	481900	Дотације осталим непрофитним институцијама	3.000.000,00	0,00	0,00	3.000.000,00	0,32
48/0	481000	481900	Дотације осталим непрофитним институцијама	5.800.000,00	0,00	0,00	5.800.000,00	0,61
49/0	481000	481900	Дотације осталим непрофитним институцијама	4.500.000,00	0,00	0,00	4.500.000,00	0,47
50/0	423000	423700	Репрезентација	0,00	0,00	0,00	0,00	0,00
51/0	472000	472300	Накнаде из буџета за децу и породицу	0,00	0,00	0,00	0,00	0,00
52/0	411000	411100	Плате, додаци и накнаде запослених	90.730.475,00	0,00	0,00	90.730.475,00	9,55
53/0	412000	412200	Допринос за здравствено осигурање	4.389.824,00	0,00	0,00	4.389.824,00	0,46
53/0	412000	412100	Допринос за пензијско и инвалидско осигурање	9.073.050,00	0,00	0,00	9.073.050,00	0,95
54/0	413000	413100	Накнаде у натури	250.000,00	0,00	0,00	250.000,00	0,03
55/0	414000	414300	Отпремнине и помоћи	1.600.000,00	0,00	0,00	1.600.000,00	0,17
55/0	414000	414400	Помоћ у медицинском лечењу запосленог или чланова уже породице и друге помоћи запосленом	3.300.000,00	0,00	0,00	3.300.000,00	0,35
55/0	414000	414100	Исплата накнада за време одсуствовања с посла на терет фондова	100.000,00	0,00	0,00	100.000,00	0,01
56/0	415000	415100	Накнаде трошкова за запослене	4.800.000,00	0,00	0,00	4.800.000,00	0,50
57/0	416000	416100	Награде запосленима и остали посебни расходи	5.500.000,00	0,00	0,00	5.500.000,00	0,58
58/0	421000	421300	Комуналне услуге	9.500.000,00	0,00	0,00	9.500.000,00	1,00
58/0	421000	421400	Услуге комуникација	7.500.000,00	0,00	0,00	7.500.000,00	0,79
58/0	421000	421100	Трошкови платног промета и банкарских услуга	1.400.000,00	0,00	0,00	1.400.000,00	0,15
58/0	421000	421500	Трошкови осигурања	5.000.000,00	0,00	0,00	5.000.000,00	0,53
58/0	421000	421900	Остали трошкови	600.000,00	0,00	0,00	600.000,00	0,06
58/0	421000	421200	Енергетске услуге	6.000.000,00	0,00	0,00	6.000.000,00	0,63
59/0	422000	422200	Трошкови службених путовања у иностранство	13.500,00	0,00	0,00	13.500,00	0,00
59/0	422000	422100	Трошкови службених путовања у земљи	436.500,00	0,00	0,00	436.500,00	0,05
60/0	423000	423700	Репрезентација	270.000,00	0,00	0,00	270.000,00	0,03
60/0	423000	423900	Остале опште услуге	400.000,00	0,00	0,00	400.000,00	0,04
60/0	423000	423100	Административне услуге	50.000,00	0,00	0,00	50.000,00	0,01
60/0	423000	423500	Стручне услуге	4.760.000,00	0,00	0,00	4.760.000,00	0,50

АНАЛИТИЧКИ ПЛАН РАСХОДА ДИРЕКТНИХ БУЏЕТСКИХ КОРИСНИКА
2024

Број позиције	Економ. класиф.	Расходи по наменама	Опис	Средства из буџета 01	Средства из сопствених извора 04	Средства из осталих извора	Укупно	Структура (%)
60/0	423000	423600	Услуге за домаћинство и угоститељство	475.000,00	0,00	0,00	475.000,00	0,05
60/0	423000	423300	Услуге образовања и усавршавања запослених	100.000,00	0,00	0,00	100.000,00	0,01
60/0	423000	423400	Услуге информисања	575.000,00	0,00	0,00	575.000,00	0,06
60/0	423000	423200	Компјутерске услуге	2.375.000,00	0,00	0,00	2.375.000,00	0,25
61/0	425000	425200	Текуће поправке и одржавање опреме	2.090.000,00	0,00	0,00	2.090.000,00	0,22
61/0	425000	425100	Текуће поправке и одржавање зграда и објеката	610.000,00	0,00	0,00	610.000,00	0,06
62/0	426000	426800	Материјали за одржавање хигијене и угоститељство	815.000,00	0,00	0,00	815.000,00	0,09
62/0	426000	426100	Административни материјал	3.878.000,00	0,00	0,00	3.878.000,00	0,41
62/0	426000	426600	Материјали за образовање, културу и спорт	8.000,00	0,00	0,00	8.000,00	0,00
62/0	426000	426300	Материјали за образовање и усавршавање запослених	460.000,00	0,00	0,00	460.000,00	0,05
62/0	426000	426400	Материјали за саобраћај	2.142.000,00	0,00	0,00	2.142.000,00	0,23
62/0	426000	426900	Материјали за посебне намене	2.697.000,00	0,00	0,00	2.697.000,00	0,28
63/0	441000	441900	Финансијске промене на финансијским лизинзима	430.000,00	0,00	0,00	430.000,00	0,05
64/0	451000	451100	Текуће субвенције јавним нефинансијским предузећима и организацијама	2.200.000,00	0,00	0,00	2.200.000,00	0,23
65/0	465000	465100	Остале текуће дотације и трансфери	1.600.000,00	0,00	0,00	1.600.000,00	0,17
66/0	481000	481900	Дотације осталим непрофитним институцијама	700.000,00	0,00	0,00	700.000,00	0,07
67/0	482000	482200	Обавезне таксе	150.000,00	0,00	0,00	150.000,00	0,02
67/0	482000	482100	Остали порези	3.350.000,00	0,00	0,00	3.350.000,00	0,35
68/0	483000	483100	Новчане казне и пенали по решењу судова	500.000,00	0,00	0,00	500.000,00	0,05
69/0	485000	485100	Накнада штете за повреде или штету нанету од стране државних органа	1.000.000,00	0,00	0,00	1.000.000,00	0,11
70/0	511000	511400	Пројектно планирање	500.000,00	0,00	0,00	500.000,00	0,05
71/0	512000	512200	Административна опрема	1.935.000,00	0,00	0,00	1.935.000,00	0,20
71/0	512000	512100	Опрема за саобраћај	3.665.000,00	0,00	0,00	3.665.000,00	0,39
72/0	421000	421200	Енергетске услуге	6.685.000,00	0,00	0,00	6.685.000,00	0,70
72/0	421000	421600	Закуп имовине и опреме	1.810.000,00	0,00	0,00	1.810.000,00	0,19
72/0	421000	421300	Комуналне услуге	1.155.000,00	0,00	0,00	1.155.000,00	0,12
73/0	423000	423100	Административне услуге	50.000,00	0,00	0,00	50.000,00	0,01
73/0	423000	423900	Остале опште услуге	4.135.000,00	0,00	0,00	4.135.000,00	0,44
73/0	423000	423500	Стручне услуге	115.000,00	0,00	0,00	115.000,00	0,01
74/0	424000	424900	Остале специјализоване услуге	250.000,00	0,00	0,00	250.000,00	0,03
75/0	425000	425200	Текуће поправке и одржавање опреме	1.588.000,00	0,00	0,00	1.588.000,00	0,17
75/0	425000	425100	Текуће поправке и одржавање зграда и објеката	1.921.000,00	0,00	0,00	1.921.000,00	0,20
76/0	426000	426900	Материјали за посебне намене	1.000.000,00	0,00	0,00	1.000.000,00	0,11
76/1	472000	472800	Накнаде из буџета за становање и живот	0,00	0,00	13.318.748,00	13.318.748,00	1,40
77/0	481000	481900	Дотације осталим непрофитним институцијама	2.075.000,00	0,00	0,00	2.075.000,00	0,22
78/0	511000	511200	Изградња зграда и објеката	0,00	0,00	0,00	0,00	0,00
78/0	511000	511300	Капитално одржавање зграда и објеката	0,00	0,00	0,00	0,00	0,00
78/0	511000	511400	Пројектно планирање	1.000.000,00	0,00	0,00	1.000.000,00	0,11
79/0	511000	511400	Пројектно планирање	0,00	0,00	0,00	0,00	0,00
79/1	512000	512600	Опрема за образовање, науку, културу и спорт	0,00	0,00	1.360.000,00	1.360.000,00	0,14
80/0	511000	511100	Куповина зграда и објеката	0,00	0,00	0,00	0,00	0,00
81/0	481000	481900	Дотације осталим непрофитним институцијама	600.000,00	0,00	0,00	600.000,00	0,06
82/0	499000	499100	Средства резерве	2.000.000,00	0,00	0,00	2.000.000,00	0,21
83/0	499000	499100	Средства резерве	150.000,00	0,00	0,00	150.000,00	0,02
84/0	421000	421300	Комуналне услуге	170.000,00	0,00	0,00	170.000,00	0,02
85/0	423000	423500	Стручне услуге	180.000,00	0,00	0,00	180.000,00	0,02
86/0	426000	426100	Административни материјал	50.000,00	0,00	0,00	50.000,00	0,01
86/0	426000	426900	Материјали за посебне намене	100.000,00	0,00	0,00	100.000,00	0,01
87/0	481000	481900	Дотације осталим непрофитним институцијама	2.400.000,00	0,00	0,00	2.400.000,00	0,25
88/0	511000	511400	Пројектно планирање	0,00	0,00	0,00	0,00	0,00

АНАЛИТИЧКИ ПЛАН РАСХОДА ДИРЕКТНИХ БУЏЕТСКИХ КОРИСНИКА
2024

Број позиције	Економ. класиф.	Расходи по наменама	Опис	Средства из буџета 01	Средства из сопствених извора 04	Средства из осталих извора	Укупно	Структура (%)
89/0	481000	481900	Дотације осталим непрофитним институцијама	300.000,00	0,00	0,00	300.000,00	0,03
90/0	416000	416100	Награде запосленима и остали посебни расходи	150.000,00	0,00	0,00	150.000,00	0,02
90/1	422000	422900	Остали трошкови транспорта	1.130.000,00	0,00	0,00	1.130.000,00	0,12
91/0	423000	423300	Услуге образовања и усавршавања запослених	50.000,00	0,00	0,00	50.000,00	0,01
91/0	423000	423500	Стручне услуге	1.250.000,00	0,00	0,00	1.250.000,00	0,13
92/0	424000	424900	Остале специјализоване услуге	14.430.000,00	0,00	0,00	14.430.000,00	1,52
92/0	424000	424100	Пољопривредне услуге	1.500.000,00	0,00	0,00	1.500.000,00	0,16
93/0	425000	425200	Текуће поправке и одржавање опреме	2.510.000,00	0,00	9.484.147,00	11.994.147,00	1,26
94/0	426000	426200	Материјали за пољопривреду	470.000,00	0,00	0,00	470.000,00	0,05
95/0	481000	481900	Дотације осталим непрофитним институцијама	1.450.000,00	0,00	0,00	1.450.000,00	0,15
96/0	511000	511400	Пројектно планирање	780.000,00	0,00	0,00	780.000,00	0,08
97/0	416000	416100	Награде запосленима и остали посебни расходи	0,00	0,00	0,00	0,00	0,00
98/0	454000	454100	Текуће субвенције приватним предузећима	5.000.000,00	0,00	0,00	5.000.000,00	0,53
99/0	425000	425100	Текуће поправке и одржавање зграда и објеката	0,00	0,00	0,00	0,00	0,00
100/0	472000	472800	Накнаде из буџета за становање и живот	4.000.000,00	0,00	3.943.190,00	7.943.190,00	0,84
101/0	423000	423700	Репрезентација	20.000,00	0,00	63.360,00	83.360,00	0,01
101/0	423000	423900	Остале опште услуге	43.000,00	0,00	0,00	43.000,00	0,00
102/0	424000	424900	Остале специјализоване услуге	1.000.000,00	0,00	0,00	1.000.000,00	0,11
103/0	425000	425200	Текуће поправке и одржавање опреме	8.000.000,00	0,00	0,00	8.000.000,00	0,84
104/0	511000	511200	Изградња зграда и објеката	0,00	0,00	100.000.000,00	100.000.000,00	10,52
104/0	511000	511400	Пројектно планирање	17.150.000,00	0,00	0,00	17.150.000,00	1,80
104/1	511000	511200	Изградња зграда и објеката	0,00	0,00	89.901.000,00	89.901.000,00	9,46
104/1	511000	511400	Пројектно планирање	7.300.000,00	0,00	0,00	7.300.000,00	0,77
104/2	416000	416100	Награде запосленима и остали посебни расходи	0,00	0,00	41.000,00	41.000,00	0,00
104/3	423000	423500	Стручне услуге	0,00	0,00	459.000,00	459.000,00	0,05
104/4	472000	472900	Остале накнаде из буџета	0,00	0,00	900.000,00	900.000,00	0,09
104/5	511000	511400	Пројектно планирање	0,00	0,00	1.100.000,00	1.100.000,00	0,12
105/0	511000	511400	Пројектно планирање	1.100.000,00	0,00	0,00	1.100.000,00	0,12
106/0	424000	424500	Услуге одржавања националних паркова и природних површина	21.000.000,00	0,00	0,00	21.000.000,00	2,21
107/0	421000	421300	Комуналне услуге	12.500.000,00	0,00	0,00	12.500.000,00	1,32
108/0	421000	421300	Комуналне услуге	400.000,00	0,00	0,00	400.000,00	0,04
109/0	424000	424900	Остале специјализоване услуге	4.500.000,00	0,00	0,00	4.500.000,00	0,47
109/0	424000	424600	Услуге очувања животне средине, науке и геодетске услуге	6.000.000,00	0,00	0,00	6.000.000,00	0,63
110/0	481000	481900	Дотације осталим непрофитним институцијама	2.100.000,00	0,00	0,00	2.100.000,00	0,22
110/1	421000	421600	Закуп имовине и опреме	0,00	0,00	200.000,00	200.000,00	0,02
110/1	421000	421300	Комуналне услуге	0,00	0,00	0,00	0,00	0,00
110/2	421000	421600	Закуп имовине и опреме	0,00	0,00	240.000,00	240.000,00	0,03
110/3	423000	423400	Услуге информисања	0,00	0,00	20.000,00	20.000,00	0,00
110/3	423000	423500	Стручне услуге	0,00	0,00	50.000,00	50.000,00	0,01
110/3	423000	423900	Остале опште услуге	0,00	0,00	0,00	0,00	0,00
110/4	426000	426900	Материјали за посебне намене	0,00	0,00	50.000,00	50.000,00	0,01
110/4	426000	426600	Материјали за образовање, културу и спорт	0,00	0,00	140.000,00	140.000,00	0,01
110/5	423000	423900	Остале опште услуге	0,00	0,00	700.000,00	700.000,00	0,07
111/0	424000	424900	Остале специјализоване услуге	300.000,00	0,00	0,00	300.000,00	0,03
112/0	511000	511300	Капитално одржавање зграда и објеката	0,00	0,00	0,00	0,00	0,00
112/0	511000	511200	Изградња зграда и објеката	1.200.000,00	0,00	0,00	1.200.000,00	0,13
112/0	511000	511400	Пројектно планирање	5.800.000,00	0,00	0,00	5.800.000,00	0,61
113/0	451000	451100	Текуће субвенције јавним нефинансијским предузећима и организацијама	4.850.000,00	0,00	0,00	4.850.000,00	0,51
114/0	424000	424600	Услуге очувања животне средине, науке и геодетске услуге	0,00	0,00	0,00	0,00	0,00
114/0	424000	424500	Услуге одржавања националних паркова и природних површина	1.075.000,00	0,00	0,00	1.075.000,00	0,11

АНАЛИТИЧКИ ПЛАН РАСХОДА ДИРЕКТНИХ БУЏЕТСКИХ КОРИСНИКА
2024

Број позиције	Економ. класиф.	Расходи по наменама	Опис	Средства из буџета 01	Средства из сопствених извора 04	Средства из осталих извора	Укупно	Структура (%)
114/0	424000	424900	Остале специјализоване услуге	547.000,00	0,00	0,00	547.000,00	0,06
115/0	426000	426100	Административни материјал	0,00	0,00	0,00	0,00	0,00
115/0	426000	426900	Материјали за посебне намене	0,00	0,00	0,00	0,00	0,00
115/0	426000	426500	Материјали за очување животне средине и науку	0,00	0,00	0,00	0,00	0,00
116/0	424000	424600	Услуге очувања животне средине, науке и геодетске услуге	4.000.000,00	0,00	0,00	4.000.000,00	0,42
117/0	424000	424900	Остале специјализоване услуге	641.000,00	0,00	0,00	641.000,00	0,07
118/0	451000	451100	Текуће субвенције јавним нефинансијским предузећима и организацијама	18.200.000,00	0,00	0,00	18.200.000,00	1,91
118/1	472000	472800	Накнаде из буџета за становање и живот	336.000,00	0,00	1.344.000,00	1.680.000,00	0,18
118/2	424000	424500	Услуге одржавања националних паркова и природних површина	742.098,00	0,00	613.683,00	1.355.781,00	0,14
118/3	423000	423700	Репрезентација	2.000.000,00	0,00	0,00	2.000.000,00	0,21
118/3	423000	423500	Стручне услуге	0,00	0,00	2.020.420,00	2.020.420,00	0,21
118/4	424000	424500	Услуге одржавања националних паркова и природних површина	294.171,00	0,00	1.176.681,00	1.470.852,00	0,15
119/0	416000	416100	Награде запосленима и остали посебни расходи	570.000,00	0,00	0,00	570.000,00	0,06
120/0	423000	423500	Стручне услуге	1.350.000,00	0,00	0,00	1.350.000,00	0,14
121/0	424000	424600	Услуге очувања животне средине, науке и геодетске услуге	530.000,00	0,00	0,00	530.000,00	0,06
122/0	511000	511400	Пројектно планирање	580.000,00	0,00	365.000,00	945.000,00	0,10
123/0	424000	424600	Услуге очувања животне средине, науке и геодетске услуге	820.000,00	0,00	0,00	820.000,00	0,09
124/0	511000	511400	Пројектно планирање	0,00	0,00	1.527.200,00	1.527.200,00	0,16
125/0	511000	511400	Пројектно планирање	0,00	0,00	1.210.000,00	1.210.000,00	0,13
126/0	511000	511400	Пројектно планирање	20.000,00	0,00	1.000.000,00	1.020.000,00	0,11
126/1	511000	511400	Пројектно планирање	115.200,00	0,00	460.800,00	576.000,00	0,06
127/0	511000	511200	Изградња зграда и објеката	6.092.000,00	0,00	5.928.919,00	12.020.919,00	1,26
127/0	511000	511400	Пројектно планирање	418.000,00	0,00	0,00	418.000,00	0,04
127/1	511000	511400	Пројектно планирање	710.000,00	0,00	0,00	710.000,00	0,07
127/1	511000	511200	Изградња зграда и објеката	0,00	0,00	9.370.287,00	9.370.287,00	0,99
128/0	421000	421200	Енергетске услуге	19.000.000,00	0,00	3.896.000,00	22.896.000,00	2,41
129/0	423000	423500	Стручне услуге	1.422.000,00	0,00	0,00	1.422.000,00	0,15
129/1	424000	424900	Остале специјализоване услуге	0,00	0,00	0,00	0,00	0,00
130/0	425000	425100	Текуће поправке и одржавање зграда и објеката	3.200.000,00	0,00	0,00	3.200.000,00	0,34
131/0	464000	424300	Медицинске услуге	2.354.872,00	0,00	0,00	2.354.872,00	0,25
131/0	464000	412200	Допринос за здравствено осигурање	293.114,00	0,00	0,00	293.114,00	0,03
131/0	464000	512100	Опрема за саобраћај	0,00	0,00	0,00	0,00	0,00
131/0	464000	412100	Допринос за пензијско и инвалидско осигурање	569.155,00	0,00	0,00	569.155,00	0,06
131/0	464000	511300	Капитално одржавање зграда и објеката	282.312,00	0,00	0,00	282.312,00	0,03
131/0	464000	421200	Енергетске услуге	131.000,00	0,00	0,00	131.000,00	0,01
131/0	464000	423500	Стручне услуге	440.000,00	0,00	0,00	440.000,00	0,05
131/0	464000	423900	Остале опште услуге	288.000,00	0,00	0,00	288.000,00	0,03
131/0	464000	411100	Плате, додаци и накнаде запослених	5.691.547,00	0,00	0,00	5.691.547,00	0,60
132/0	424000	424300	Медицинске услуге	600.000,00	0,00	0,00	600.000,00	0,06
133/0	481000	481900	Дотације осталим непрофитним институцијама	200.000,00	0,00	0,00	200.000,00	0,02
134/0	481000	481900	Дотације осталим непрофитним институцијама	31.600.000,00	0,00	0,00	31.600.000,00	3,32
135/0	421000	421200	Енергетске услуге	7.150.000,00	0,00	0,00	7.150.000,00	0,75
135/0	421000	421300	Комуналне услуге	13.225.000,00	0,00	0,00	13.225.000,00	1,39
136/0	423000	423100	Административне услуге	0,00	0,00	0,00	0,00	0,00
136/0	423000	423900	Остале опште услуге	620.000,00	0,00	0,00	620.000,00	0,07
137/0	424000	424900	Остале специјализоване услуге	450.000,00	0,00	0,00	450.000,00	0,05
138/0	425000	425100	Текуће поправке и одржавање зграда и објеката	60.000,00	0,00	0,00	60.000,00	0,01
138/0	425000	425200	Текуће поправке и одржавање опреме	315.000,00	0,00	0,00	315.000,00	0,03
139/0	426000	426600	Материјали за образовање, културу и спорт	0,00	0,00	0,00	0,00	0,00
139/0	426000	426900	Материјали за посебне намене	448.000,00	0,00	0,00	448.000,00	0,05

АНАЛИТИЧКИ ПЛАН РАСХОДА ДИРЕКТНИХ БУЏЕТСКИХ КОРИСНИКА
2024

Број позиције	Економ. класиф.	Расходи по наменама	Опис	Средства из буџета 01	Средства из сопствених извора 04	Средства из осталих извора	Укупно	Структура (%)
139/0	426000	426500	Материјали за очување животне средине и науку	0,00	0,00	0,00	0,00	0,00
139/0	426000	426800	Материјали за одржавање хигијене и угоститељство	202.000,00	0,00	0,00	202.000,00	0,02
140/0	481000	481900	Дотације осталим непрофитним институцијама	220.000,00	0,00	0,00	220.000,00	0,02
140/1	511000	511300	Капитално одржавање зграда и објеката	0,00	0,00	4.997.460,00	4.997.460,00	0,53
141/0	412000	412100	Допринос за пензијско и инвалидско осигурање	170.000,00	0,00	0,00	170.000,00	0,02
142/0	481000	481900	Дотације осталим непрофитним институцијама	2.000.000,00	0,00	0,00	2.000.000,00	0,21
143/0	423000	423400	Услуге информисања	2.400.000,00	0,00	0,00	2.400.000,00	0,25
144/0	454000	454100	Текуће субвенције приватним предузећима	550.000,00	0,00	0,00	550.000,00	0,06
145/0	481000	481900	Дотације осталим непрофитним институцијама	400.000,00	0,00	0,00	400.000,00	0,04
146/0	463000	426100	Административни материјал	677.000,00	0,00	0,00	677.000,00	0,07
146/0	463000	426900	Материјали за посебне намене	702.000,00	0,00	0,00	702.000,00	0,07
146/0	463000	511300	Капитално одржавање зграда и објеката	4.310.000,00	0,00	0,00	4.310.000,00	0,45
146/0	463000	421100	Трошкови платног промета и банкарских услуга	560.000,00	0,00	0,00	560.000,00	0,06
146/0	463000	421500	Трошкови осигурања	1.275.000,00	0,00	0,00	1.275.000,00	0,13
146/0	463000	423500	Стручне услуге	2.348.000,00	0,00	0,00	2.348.000,00	0,25
146/0	463000	424600	Услуге очувања животне средине, науке и геодетске услуге	0,00	0,00	0,00	0,00	0,00
146/0	463000	423900	Остале опште услуге	45.000,00	0,00	0,00	45.000,00	0,00
146/0	463000	482300	Новчане казне, пенали и камате	0,00	0,00	0,00	0,00	0,00
146/0	463000	512900	Опрема за производњу, моторна, непокретна и немоторна опрема	120.000,00	0,00	0,00	120.000,00	0,01
146/0	463000	426400	Материјали за саобраћај	639.000,00	0,00	0,00	639.000,00	0,07
146/0	463000	423400	Услуге информисања	70.000,00	0,00	0,00	70.000,00	0,01
146/0	463000	423100	Административне услуге	10.000,00	0,00	0,00	10.000,00	0,00
146/0	463000	423200	Компјутерске услуге	622.000,00	0,00	0,00	622.000,00	0,07
146/0	463000	515100	Нематеријална имовина	0,00	0,00	0,00	0,00	0,00
146/0	463000	482100	Остали порези	95.000,00	0,00	0,00	95.000,00	0,01
146/0	463000	512400	Опрема за заштиту животне средине	0,00	0,00	0,00	0,00	0,00
146/0	463000	423700	Репрезентација	560.000,00	0,00	0,00	560.000,00	0,06
146/0	463000	423600	Услуге за домаћинство и угоститељство	0,00	0,00	0,00	0,00	0,00
146/0	463000	426800	Материјали за одржавање хигијене и угоститељство	2.210.000,00	0,00	0,00	2.210.000,00	0,23
146/0	463000	512200	Административна опрема	457.000,00	0,00	0,00	457.000,00	0,05
146/0	463000	424300	Медицинске услуге	8.500,00	0,00	0,00	8.500,00	0,00
146/0	463000	413100	Накнаде у натури	90.000,00	0,00	0,00	90.000,00	0,01
146/0	463000	511400	Пројектно планирање	1.140.000,00	0,00	0,00	1.140.000,00	0,12
146/0	463000	416100	Награде запосленима и остали посебни расходи	4.914.000,00	0,00	0,00	4.914.000,00	0,52
146/0	463000	422100	Трошкови службених путовања у земљи	95.000,00	0,00	0,00	95.000,00	0,01
146/0	463000	423300	Услуге образовања и усавршавања запослених	303.500,00	0,00	0,00	303.500,00	0,03
146/0	463000	424900	Остале специјализоване услуге	110.000,00	0,00	0,00	110.000,00	0,01
146/0	463000	482200	Обавезне таксе	16.000,00	0,00	0,00	16.000,00	0,00
146/0	463000	426600	Материјали за образовање, културу и спорт	554.600,00	0,00	0,00	554.600,00	0,06
146/0	463000	426300	Материјали за образовање и усавршавање запослених	520.000,00	0,00	0,00	520.000,00	0,05
146/0	463000	512600	Опрема за образовање, науку, културу и спорт	5.000,00	0,00	0,00	5.000,00	0,00
146/0	463000	414300	Отпремнине и помоћи	0,00	0,00	0,00	0,00	0,00
146/0	463000	415100	Накнаде трошкова за запослене	16.885.000,00	0,00	0,00	16.885.000,00	1,78
146/0	463000	421300	Комуналне услуге	1.714.000,00	0,00	0,00	1.714.000,00	0,18
146/0	463000	422300	Трошкови путовања у оквиру редовног рада	60.000,00	0,00	0,00	60.000,00	0,01
146/0	463000	483100	Новчане казне и пенали по решењу судова	10.000,00	0,00	0,00	10.000,00	0,00
146/0	463000	421400	Услуге комуникација	681.000,00	0,00	0,00	681.000,00	0,07
146/0	463000	422400	Трошкови путовања ученика	4.860.000,00	0,00	0,00	4.860.000,00	0,51
146/0	463000	425100	Текуће поправке и одржавање зграда и објеката	490.000,00	0,00	0,00	490.000,00	0,05
146/0	463000	414400	Помоћ у медицинском лечењу запосленог или чланова уже породице и друге помоћи запосленом	618.000,00	0,00	0,00	618.000,00	0,07

АНАЛИТИЧКИ ПЛАН РАСХОДА ДИРЕКТНИХ БУЏЕТСКИХ КОРИСНИКА
2024

Број позиције	Економ. класиф.	Расходи по наменама	Опис	Средства из буџета 01	Средства из сопствених извора 04	Средства из осталих извора	Укупно	Структура (%)
146/0	463000	421200	Енергетске услуге	21.187.400,00	0,00	0,00	21.187.400,00	2,23
146/0	463000	425200	Текуће поправке и одржавање опреме	930.000,00	0,00	0,00	930.000,00	0,10
147/0	463000	421900	Остали трошкови	380.000,00	0,00	0,00	380.000,00	0,04
147/0	463000	482100	Остали порези	45.000,00	0,00	0,00	45.000,00	0,00
147/0	463000	483100	Новчане казне и пенали по решењу судова	110.000,00	0,00	0,00	110.000,00	0,01
147/0	463000	423900	Остале опште услуге	650.000,00	0,00	0,00	650.000,00	0,07
147/0	463000	422200	Трошкови службених путовања у иностранство	50.000,00	0,00	0,00	50.000,00	0,01
147/0	463000	414400	Помоћ у медицинском лечењу запосленог или чланова уже породице и друге помоћи запосленом	550.000,00	0,00	0,00	550.000,00	0,06
147/0	463000	424900	Остале специјализоване услуге	120.000,00	0,00	0,00	120.000,00	0,01
147/0	463000	413100	Накнаде у натури	140.000,00	0,00	0,00	140.000,00	0,01
147/0	463000	423200	Компјутерске услуге	150.000,00	0,00	0,00	150.000,00	0,02
147/0	463000	421200	Енергетске услуге	8.100.000,00	0,00	0,00	8.100.000,00	0,85
147/0	463000	421100	Трошкови платног промета и банкарских услуга	20.000,00	0,00	0,00	20.000,00	0,00
147/0	463000	425100	Текуће поправке и одржавање зграда и објеката	115.000,00	0,00	0,00	115.000,00	0,01
147/0	463000	426400	Материјали за саобраћај	250.000,00	0,00	0,00	250.000,00	0,03
147/0	463000	511400	Пројектно планирање	100.000,00	0,00	0,00	100.000,00	0,01
147/0	463000	426800	Материјали за одржавање хигијене и угоститељство	550.000,00	0,00	0,00	550.000,00	0,06
147/0	463000	426700	Медицински и лабораторијски материјали	200.000,00	0,00	0,00	200.000,00	0,02
147/0	463000	421300	Комуналне услуге	1.200.000,00	0,00	0,00	1.200.000,00	0,13
147/0	463000	421500	Трошкови осигурања	1.020.000,00	0,00	0,00	1.020.000,00	0,11
147/0	463000	416100	Награде запосленима и остали посебни расходи	1.870.000,00	0,00	0,00	1.870.000,00	0,20
147/0	463000	515100	Нематеријална имовина	50.000,00	0,00	0,00	50.000,00	0,01
147/0	463000	426100	Административни материјал	610.000,00	0,00	0,00	610.000,00	0,06
147/0	463000	415100	Накнаде трошкова за запослене	6.965.000,00	0,00	0,00	6.965.000,00	0,73
147/0	463000	423500	Стручне услуге	500.000,00	0,00	0,00	500.000,00	0,05
147/0	463000	426900	Материјали за посебне намене	490.000,00	0,00	0,00	490.000,00	0,05
147/0	463000	425200	Текуће поправке и одржавање опреме	485.000,00	0,00	0,00	485.000,00	0,05
147/0	463000	426300	Материјали за образовање и усавршавање запослених	600.000,00	0,00	0,00	600.000,00	0,06
147/0	463000	422100	Трошкови службених путовања у земљи	170.000,00	0,00	0,00	170.000,00	0,02
147/0	463000	512600	Опрема за образовање, науку, културу и спорт	0,00	0,00	0,00	0,00	0,00
147/0	463000	426600	Материјали за образовање, културу и спорт	850.000,00	0,00	0,00	850.000,00	0,09
147/0	463000	512200	Административна опрема	350.000,00	0,00	0,00	350.000,00	0,04
147/0	463000	422400	Трошкови путовања ученика	200.000,00	0,00	0,00	200.000,00	0,02
147/0	463000	421400	Услуге комуникација	940.000,00	0,00	0,00	940.000,00	0,10
147/0	463000	423700	Репрезентација	580.000,00	0,00	0,00	580.000,00	0,06
147/0	463000	423300	Услуге образовања и усавршавања запослених	255.000,00	0,00	0,00	255.000,00	0,03
148/0	463000	421600	Закуп имовине и опреме	600.000,00	0,00	0,00	600.000,00	0,06
148/0	463000	424200	Услуге образовања, културе и спорта	200.000,00	0,00	0,00	200.000,00	0,02
148/0	463000	421200	Енергетске услуге	1.900.000,00	0,00	0,00	1.900.000,00	0,20
148/0	463000	416100	Награде запосленима и остали посебни расходи	410.000,00	0,00	0,00	410.000,00	0,04
148/0	463000	421100	Трошкови платног промета и банкарских услуга	0,00	0,00	0,00	0,00	0,00
148/0	463000	421500	Трошкови осигурања	185.000,00	0,00	0,00	185.000,00	0,02
148/0	463000	415100	Накнаде трошкова за запослене	4.010.000,00	0,00	0,00	4.010.000,00	0,42
148/0	463000	421400	Услуге комуникација	150.000,00	0,00	0,00	150.000,00	0,02
148/0	463000	421300	Комуналне услуге	80.000,00	0,00	0,00	80.000,00	0,01
148/0	463000	423500	Стручне услуге	0,00	0,00	0,00	0,00	0,00
Укупно за раздео		**5**	**ОПШТИНСКА УПРАВА**	**629.079.818,00**	**0,00**	**261.920.975,00**	**891.000.793,00**	**93,74**
Укупно за			**БУЏЕТ ОПШТИНЕ СЕНТА**	**688.589.968,00**	**0,00**	**261.920.975,00**	**950.510.943,00**	**100,00**

ПЛАН РАСХОДА ЗА КОРИСНИКА БУЏЕТ ОПШТИНЕ СЕНТА

За период: 01.01.2024-31.12.2024

Конто	Расходи по наменама	Опис	Планирано	Средства из буџета 01	Средства из сопствених извора 04	Средства из осталих извора	Укупно	Структура (%)
БУЏЕТ ОПШТИНЕ СЕНТА								
411000	411100	Плате, додаци и накнаде запослених	112.425.475,00	112.425.475,00	0,00	0,00	112.425.475,00	11,83
Укупно за конто		**411000**	**112.425.475,00**	**112.425.475,00**	**0,00**	**0,00**	**112.425.475,00**	**11,83**
412000	412100	Допринос за пензијско и инвалидско осигурање	11.430.550,00	11.430.550,00	0,00	0,00	11.430.550,00	1,20
412000	412200	Допринос за здравствено осигурање	5.508.074,00	5.508.074,00	0,00	0,00	5.508.074,00	0,58
Укупно за конто		**412000**	**16.938.624,00**	**16.938.624,00**	**0,00**	**0,00**	**16.938.624,00**	**1,78**
413000	413100	Накнаде у натури	250.000,00	250.000,00	0,00	0,00	250.000,00	0,03
Укупно за конто		**413000**	**250.000,00**	**250.000,00**	**0,00**	**0,00**	**250.000,00**	**0,03**
414000	414100	Исплата накнада за време одсуствовања с посла на терет фондова	100.000,00	100.000,00	0,00	0,00	100.000,00	0,01
414000	414300	Отпремнине и помоћи	1.865.000,00	1.865.000,00	0,00	0,00	1.865.000,00	0,20
414000	414400	Помоћ у медицинском лечењу запосленог или чланова уже породице и друге помоћи запосленом	3.370.000,00	3.370.000,00	0,00	0,00	3.370.000,00	0,35
Укупно за конто		**414000**	**5.335.000,00**	**5.335.000,00**	**0,00**	**0,00**	**5.335.000,00**	**0,56**
415000	415100	Накнаде трошкова за запослене	5.421.000,00	5.421.000,00	0,00	0,00	5.421.000,00	0,57
Укупно за конто		**415000**	**5.421.000,00**	**5.421.000,00**	**0,00**	**0,00**	**5.421.000,00**	**0,57**
416000	416100	Награде запосленима и остали посебни расходи	11.339.000,00	11.298.000,00	0,00	41.000,00	11.339.000,00	1,19
Укупно за конто		**416000**	**11.339.000,00**	**11.298.000,00**	**0,00**	**41.000,00**	**11.339.000,00**	**1,19**
421000	421100	Трошкови платног промета и банкарских услуга	1.402.000,00	1.402.000,00	0,00	0,00	1.402.000,00	0,15
421000	421200	Енергетске услуге	42.848.000,00	38.952.000,00	0,00	3.896.000,00	42.848.000,00	4,51
421000	421300	Комуналне услуге	36.964.000,00	36.964.000,00	0,00	0,00	36.964.000,00	3,89
421000	421400	Услуге комуникација	7.500.000,00	7.500.000,00	0,00	0,00	7.500.000,00	0,79
421000	421500	Трошкови осигурања	5.000.000,00	5.000.000,00	0,00	0,00	5.000.000,00	0,53
421000	421600	Закуп имовине и опреме	2.255.000,00	1.815.000,00	0,00	440.000,00	2.255.000,00	0,24
421000	421900	Остали трошкови	1.308.600,00	1.308.600,00	0,00	0,00	1.308.600,00	0,14
Укупно за конто		**421000**	**97.277.600,00**	**92.941.600,00**	**0,00**	**4.336.000,00**	**97.277.600,00**	**10,23**
422000	422100	Трошкови службених путовања у земљи	606.500,00	606.500,00	0,00	0,00	606.500,00	0,06
422000	422200	Трошкови службених путовања у иностранство	23.500,00	23.500,00	0,00	0,00	23.500,00	0,00
422000	422900	Остали трошкови транспорта	1.130.000,00	1.130.000,00	0,00	0,00	1.130.000,00	0,12
Укупно за конто		**422000**	**1.760.000,00**	**1.760.000,00**	**0,00**	**0,00**	**1.760.000,00**	**0,19**
423000	423100	Административне услуге	137.000,00	137.000,00	0,00	0,00	137.000,00	0,01
423000	423200	Компјутерске услуге	2.380.000,00	2.380.000,00	0,00	0,00	2.380.000,00	0,25
423000	423300	Услуге образовања и усавршавања запослених	281.800,00	281.800,00	0,00	0,00	281.800,00	0,03
423000	423400	Услуге информисања	3.640.000,00	3.620.000,00	0,00	20.000,00	3.640.000,00	0,38
423000	423500	Стручне услуге	25.267.420,00	22.738.000,00	0,00	2.529.420,00	25.267.420,00	2,66
423000	423600	Услуге за домаћинство и угоститељство	4.205.000,00	4.205.000,00	0,00	0,00	4.205.000,00	0,44
423000	423700	Репрезентација	7.514.360,00	7.451.000,00	0,00	63.360,00	7.514.360,00	0,79
423000	423900	Остале опште услуге	8.924.000,00	8.224.000,00	0,00	700.000,00	8.924.000,00	0,94
Укупно за конто		**423000**	**52.349.580,00**	**49.036.800,00**	**0,00**	**3.312.780,00**	**52.349.580,00**	**5,51**
424000	424100	Пољопривредне услуге	1.500.000,00	1.500.000,00	0,00	0,00	1.500.000,00	0,16
424000	424300	Медицинске услуге	600.000,00	600.000,00	0,00	0,00	600.000,00	0,06
424000	424500	Услуге одржавања националних паркова и природних површина	24.901.633,00	23.111.269,00	0,00	1.790.364,00	24.901.633,00	2,62
424000	424600	Услуге очувања животне средине, науке и геодетске услуге	11.350.000,00	11.350.000,00	0,00	0,00	11.350.000,00	1,19
424000	424900	Остале специјализоване услуге	22.118.000,00	22.118.000,00	0,00	0,00	22.118.000,00	2,33
Укупно за конто		**424000**	**60.469.633,00**	**58.679.269,00**	**0,00**	**1.790.364,00**	**60.469.633,00**	**6,36**
425000	425100	Текуће поправке и одржавање зграда и објеката	5.791.000,00	5.791.000,00	0,00	0,00	5.791.000,00	0,61
425000	425200	Текуће поправке и одржавање опреме	23.987.147,00	14.503.000,00	0,00	9.484.147,00	23.987.147,00	2,52
Укупно за конто		**425000**	**29.778.147,00**	**20.294.000,00**	**0,00**	**9.484.147,00**	**29.778.147,00**	**3,13**
426000	426100	Административни материјал	4.445.140,00	4.445.140,00	0,00	0,00	4.445.140,00	0,47
426000	426200	Материјали за пољопривреду	470.000,00	470.000,00	0,00	0,00	470.000,00	0,05

ПЛАН РАСХОДА ЗА КОРИСНИКА БУЏЕТ ОПШТИНЕ СЕНТА

За период: 01.01.2024-31.12.2024

Конто	Расходи по наменама	Опис	Планирано	Средства из буџета 01	Средства из сопствених извора 04	Средства из осталих извора	Укупно	Структура (%)
426000	426300	Материјали за образовање и усавршавање запослених	503.000,00	503.000,00	0,00	0,00	503.000,00	0,05
426000	426400	Материјали за саобраћај	2.197.820,00	2.197.820,00	0,00	0,00	2.197.820,00	0,23
426000	426500	Материјали за очување животне средине и науку	0,00	0,00	0,00	0,00	0,00	0,00
426000	426600	Материјали за образовање, културу и спорт	148.000,00	8.000,00	0,00	140.000,00	148.000,00	0,02
426000	426800	Материјали за одржавање хигијене и угоститељство	1.056.000,00	1.056.000,00	0,00	0,00	1.056.000,00	0,11
426000	426900	Материјали за посебне намене	4.369.040,00	4.319.040,00	0,00	50.000,00	4.369.040,00	0,46
Укупно за конто		**426000**	**13.189.000,00**	**12.999.000,00**	**0,00**	**190.000,00**	**13.189.000,00**	**1,39**
441000	441900	Финансијске промене на финансијским лизинзима	430.000,00	430.000,00	0,00	0,00	430.000,00	0,05
Укупно за конто		**441000**	**430.000,00**	**430.000,00**	**0,00**	**0,00**	**430.000,00**	**0,05**
451000	451100	Текуће субвенције јавним нефинансијским предузећима и организацијама	25.250.000,00	25.250.000,00	0,00	0,00	25.250.000,00	2,66
Укупно за конто		**451000**	**25.250.000,00**	**25.250.000,00**	**0,00**	**0,00**	**25.250.000,00**	**2,66**
454000	454100	Текуће субвенције приватним предузећима	5.550.000,00	5.550.000,00	0,00	0,00	5.550.000,00	0,58
Укупно за конто		**454000**	**5.550.000,00**	**5.550.000,00**	**0,00**	**0,00**	**5.550.000,00**	**0,58**
463000	413100	Накнаде у натури	230.000,00	230.000,00	0,00	0,00	230.000,00	0,02
463000	414300	Отпремнине и помоћи	0,00	0,00	0,00	0,00	0,00	0,00
463000	414400	Помоћ у медицинском лечењу запосленог или чланова уже породице и друге помоћи запосленом	1.318.000,00	1.318.000,00	0,00	0,00	1.318.000,00	0,14
463000	415100	Накнаде трошкова за запослене	27.860.000,00	27.860.000,00	0,00	0,00	27.860.000,00	2,93
463000	416100	Награде запосленима и остали посебни расходи	7.194.000,00	7.194.000,00	0,00	0,00	7.194.000,00	0,76
463000	421100	Трошкови платног промета и банкарских услуга	580.000,00	580.000,00	0,00	0,00	580.000,00	0,06
463000	421200	Енергетске услуге	32.677.400,00	32.677.400,00	0,00	0,00	32.677.400,00	3,44
463000	421300	Комуналне услуге	4.994.000,00	4.994.000,00	0,00	0,00	4.994.000,00	0,53
463000	421400	Услуге комуникација	2.201.000,00	2.201.000,00	0,00	0,00	2.201.000,00	0,23
463000	421500	Трошкови осигурања	2.780.000,00	2.780.000,00	0,00	0,00	2.780.000,00	0,29
463000	421600	Закуп имовине и опреме	600.000,00	600.000,00	0,00	0,00	600.000,00	0,06
463000	421900	Остали трошкови	380.000,00	380.000,00	0,00	0,00	380.000,00	0,04
463000	422100	Трошкови службених путовања у земљи	306.150,00	306.150,00	0,00	0,00	306.150,00	0,03
463000	422200	Трошкови службених путовања у иностранство	50.000,00	50.000,00	0,00	0,00	50.000,00	0,01
463000	422300	Трошкови путовања у оквиру редовног рада	60.000,00	60.000,00	0,00	0,00	60.000,00	0,01
463000	422400	Трошкови путовања ученика	5.060.000,00	5.060.000,00	0,00	0,00	5.060.000,00	0,53
463000	423100	Административне услуге	10.000,00	10.000,00	0,00	0,00	10.000,00	0,00
463000	423200	Компјутерске услуге	972.000,00	972.000,00	0,00	0,00	972.000,00	0,10
463000	423300	Услуге образовања и усавршавања запослених	658.500,00	658.500,00	0,00	0,00	658.500,00	0,07
463000	423400	Услуге информисања	70.000,00	70.000,00	0,00	0,00	70.000,00	0,01
463000	423500	Стручне услуге	2.848.000,00	2.848.000,00	0,00	0,00	2.848.000,00	0,30
463000	423600	Услуге за домаћинство и угоститељство	0,00	0,00	0,00	0,00	0,00	0,00
463000	423700	Репрезентација	1.165.840,00	1.165.840,00	0,00	0,00	1.165.840,00	0,12
463000	423900	Остале опште услуге	4.391.690,00	4.391.690,00	0,00	0,00	4.391.690,00	0,46
463000	424200	Услуге образовања, културе и спорта	200.000,00	200.000,00	0,00	0,00	200.000,00	0,02
463000	424300	Медицинске услуге	8.500,00	8.500,00	0,00	0,00	8.500,00	0,00
463000	424600	Услуге очувања животне средине, науке и геодетске услуге	0,00	0,00	0,00	0,00	0,00	0,00
463000	424900	Остале специјализоване услуге	230.000,00	230.000,00	0,00	0,00	230.000,00	0,02
463000	425100	Текуће поправке и одржавање зграда и објеката	605.000,00	605.000,00	0,00	0,00	605.000,00	0,06
463000	425200	Текуће поправке и одржавање опреме	1.445.000,00	1.445.000,00	0,00	0,00	1.445.000,00	0,15
463000	426100	Административни материјал	1.387.000,00	1.387.000,00	0,00	0,00	1.387.000,00	0,15
463000	426300	Материјали за образовање и усавршавање запослених	1.180.000,00	1.180.000,00	0,00	0,00	1.180.000,00	0,12
463000	426400	Материјали за саобраћај	1.009.000,00	1.009.000,00	0,00	0,00	1.009.000,00	0,11
463000	426600	Материјали за образовање, културу и спорт	1.404.600,00	1.404.600,00	0,00	0,00	1.404.600,00	0,15
463000	426700	Медицински и лабораторијски материјали	200.000,00	200.000,00	0,00	0,00	200.000,00	0,02
463000	426800	Материјали за одржавање хигијене и угоститељство	2.760.000,00	2.760.000,00	0,00	0,00	2.760.000,00	0,29

ПЛАН РАСХОДА ЗА КОРИСНИКА БУЏЕТ ОПШТИНЕ СЕНТА

За период: 01.01.2024-31.12.2024

Конто	Расходи по наменама	Опис	Планирано	Средства из буџета 01	Средства из сопствених извора 04	Средства из осталих извора	Укупно	Структура (%)
463000	426900	Материјали за посебне намене	1.232.000,00	1.232.000,00	0,00	0,00	1.232.000,00	0,13
463000	472600	Накнаде из буџета у случају смрти	450.000,00	450.000,00	0,00	0,00	450.000,00	0,05
463000	472700	Накнаде из буџета за образовање, културу, науку и спорт	1.150.000,00	1.150.000,00	0,00	0,00	1.150.000,00	0,12
463000	472900	Остале накнаде из буџета	2.100.000,00	2.100.000,00	0,00	0,00	2.100.000,00	0,22
463000	482100	Остали порези	140.000,00	140.000,00	0,00	0,00	140.000,00	0,01
463000	482200	Обавезне таксе	16.000,00	16.000,00	0,00	0,00	16.000,00	0,00
463000	482300	Новчане казне, пенали и камате	0,00	0,00	0,00	0,00	0,00	0,00
463000	483100	Новчане казне и пенали по решењу судова	120.000,00	120.000,00	0,00	0,00	120.000,00	0,01
463000	511300	Капитално одржавање зграда и објеката	4.310.000,00	4.310.000,00	0,00	0,00	4.310.000,00	0,45
463000	511400	Пројектно планирање	1.240.000,00	1.240.000,00	0,00	0,00	1.240.000,00	0,13
463000	512100	Опрема за саобраћај	0,00	0,00	0,00	0,00	0,00	0,00
463000	512200	Административна опрема	838.320,00	838.320,00	0,00	0,00	838.320,00	0,09
463000	512400	Опрема за заштиту животне средине	0,00	0,00	0,00	0,00	0,00	0,00
463000	512600	Опрема за образовање, науку, културу и спорт	5.000,00	5.000,00	0,00	0,00	5.000,00	0,00
463000	512900	Опрема за производњу, моторна, непокретна и немоторна опрема	120.000,00	120.000,00	0,00	0,00	120.000,00	0,01
463000	515100	Нематеријална имовина	50.000,00	50.000,00	0,00	0,00	50.000,00	0,01
Укупно за конто		**463000**	**118.607.000,00**	**118.607.000,00**	**0,00**	**0,00**	**118.607.000,00**	**12,48**
464000	411100	Плате, додаци и накнаде запослених	5.691.547,00	5.691.547,00	0,00	0,00	5.691.547,00	0,60
464000	412100	Допринос за пензијско и инвалидско осигурање	569.155,00	569.155,00	0,00	0,00	569.155,00	0,06
464000	412200	Допринос за здравствено осигурање	293.114,00	293.114,00	0,00	0,00	293.114,00	0,03
464000	421200	Енергетске услуге	131.000,00	131.000,00	0,00	0,00	131.000,00	0,01
464000	423500	Стручне услуге	440.000,00	440.000,00	0,00	0,00	440.000,00	0,05
464000	423900	Остале опште услуге	288.000,00	288.000,00	0,00	0,00	288.000,00	0,03
464000	424300	Медицинске услуге	2.354.872,00	2.354.872,00	0,00	0,00	2.354.872,00	0,25
464000	511300	Капитално одржавање зграда и објеката	282.312,00	282.312,00	0,00	0,00	282.312,00	0,03
464000	512100	Опрема за саобраћај	0,00	0,00	0,00	0,00	0,00	0,00
Укупно за конто		**464000**	**10.050.000,00**	**10.050.000,00**	**0,00**	**0,00**	**10.050.000,00**	**1,06**
465000	465100	Остале текуће дотације и трансфери	1.600.000,00	1.600.000,00	0,00	0,00	1.600.000,00	0,17
Укупно за конто		**465000**	**1.600.000,00**	**1.600.000,00**	**0,00**	**0,00**	**1.600.000,00**	**0,17**
472000	472300	Накнаде из буџета за децу и породицу	8.020.000,00	8.020.000,00	0,00	0,00	8.020.000,00	0,84
472000	472700	Накнаде из буџета за образовање, културу, науку и спорт	15.967.000,00	13.213.000,00	0,00	2.754.000,00	15.967.000,00	1,68
472000	472800	Накнаде из буџета за становање и живот	23.131.938,00	4.356.000,00	0,00	18.775.938,00	23.131.938,00	2,43
472000	472900	Остале накнаде из буџета	4.166.080,00	150.000,00	0,00	4.016.080,00	4.166.080,00	0,44
Укупно за конто		**472000**	**51.285.018,00**	**25.739.000,00**	**0,00**	**25.546.018,00**	**51.285.018,00**	**5,40**
481000	481900	Дотације осталим непрофитним институцијама	58.470.000,00	58.470.000,00	0,00	0,00	58.470.000,00	6,15
Укупно за конто		**481000**	**58.470.000,00**	**58.470.000,00**	**0,00**	**0,00**	**58.470.000,00**	**6,15**
482000	482100	Остали порези	3.350.000,00	3.350.000,00	0,00	0,00	3.350.000,00	0,35
482000	482200	Обавезне таксе	150.000,00	150.000,00	0,00	0,00	150.000,00	0,02
Укупно за конто		**482000**	**3.500.000,00**	**3.500.000,00**	**0,00**	**0,00**	**3.500.000,00**	**0,37**
483000	483100	Новчане казне и пенали по решењу судова	500.000,00	500.000,00	0,00	0,00	500.000,00	0,05
Укупно за конто		**483000**	**500.000,00**	**500.000,00**	**0,00**	**0,00**	**500.000,00**	**0,05**
485000	485100	Накнада штете за повреде или штету нанету од стране државних органа	1.000.000,00	1.000.000,00	0,00	0,00	1.000.000,00	0,11
Укупно за конто		**485000**	**1.000.000,00**	**1.000.000,00**	**0,00**	**0,00**	**1.000.000,00**	**0,11**
499000	499100	Средства резерве	2.150.000,00	2.150.000,00	0,00	0,00	2.150.000,00	0,23
Укупно за конто		**499000**	**2.150.000,00**	**2.150.000,00**	**0,00**	**0,00**	**2.150.000,00**	**0,23**
511000	511100	Куповина зграда и објеката	0,00	0,00	0,00	0,00	0,00	0,00
511000	511200	Изградња зграда и објеката	212.492.206,00	7.292.000,00	0,00	205.200.206,00	212.492.206,00	22,36
511000	511300	Капитално одржавање зграда и објеката	4.997.460,00	0,00	0,00	4.997.460,00	4.997.460,00	0,53
511000	511400	Пројектно планирање	41.136.200,00	35.473.200,00	0,00	5.663.000,00	41.136.200,00	4,33

ПЛАН РАСХОДА ЗА КОРИСНИКА БУЏЕТ ОПШТИНЕ СЕНТА

За период: 01.01.2024-31.12.2024

Конто	Расходи по наменама	Опис	Планирано	Средства из буџета 01	Средства из сопствених извора 04	Средства из осталих извора	Укупно	Структура (%)
Укупно за конто		**511000**	**258.625.866,00**	**42.765.200,00**	**0,00**	**215.860.666,00**	**258.625.866,00**	**27,21**
512000	512100	Опрема за саобраћај	3.665.000,00	3.665.000,00	0,00	0,00	3.665.000,00	0,39
512000	512200	Административна опрема	1.935.000,00	1.935.000,00	0,00	0,00	1.935.000,00	0,20
512000	512600	Опрема за образовање, науку, културу и спорт	1.360.000,00	0,00	0,00	1.360.000,00	1.360.000,00	0,14
Укупно за конто		**512000**	**6.960.000,00**	**5.600.000,00**	**0,00**	**1.360.000,00**	**6.960.000,00**	**0,73**
Укупно			**950.510.943,00**	**688.589.968,00**	**0,00**	**261.920.975,00**	**950.510.943,00**	**100,00**

ПЛАН РАСХОДА
За период: 01.01.2024-31.12.2024

О.Ш. ПЕТЕФИ ШАНДОР

Конто	Расходи по наменама	Опис	Планирано	Средства из буџета 01	Средства из сопствених извора 04	Средства из осталих извора	Укупно	Структура (%)
463000	415100	Накнаде трошкова за запослене	4.800.000,00	4.800.000,00	0,00	0,00	4.800.000,00	0,50
463000	416100	Награде запосленима и остали посебни расходи	1.000.000,00	1.000.000,00	0,00	0,00	1.000.000,00	0,11
463000	421100	Трошкови платног промета и банкарских услуга	130.000,00	130.000,00	0,00	0,00	130.000,00	0,01
463000	421200	Енергетске услуге	5.550.000,00	5.550.000,00	0,00	0,00	5.550.000,00	0,58
463000	421300	Комуналне услуге	555.000,00	555.000,00	0,00	0,00	555.000,00	0,06
463000	421400	Услуге комуникација	187.000,00	187.000,00	0,00	0,00	187.000,00	0,02
463000	421500	Трошкови осигурања	380.000,00	380.000,00	0,00	0,00	380.000,00	0,04
463000	422400	Трошкови путовања ученика	220.000,00	220.000,00	0,00	0,00	220.000,00	0,02
463000	423100	Административне услуге	0,00	0,00	0,00	0,00	0,00	0,00
463000	423200	Компјутерске услуге	190.000,00	190.000,00	0,00	0,00	190.000,00	0,02
463000	423300	Услуге образовања и усавршавања запослених	0,00	0,00	0,00	0,00	0,00	0,00
463000	423500	Стручне услуге	640.000,00	640.000,00	0,00	0,00	640.000,00	0,07
463000	423700	Репрезентација	70.000,00	70.000,00	0,00	0,00	70.000,00	0,01
463000	423900	Остале опште услуге	5.000,00	5.000,00	0,00	0,00	5.000,00	0,00
463000	424300	Медицинске услуге	0,00	0,00	0,00	0,00	0,00	0,00
463000	424900	Остале специјализоване услуге	10.000,00	10.000,00	0,00	0,00	10.000,00	0,00
463000	425100	Текуће поправке и одржавање зграда и објеката	100.000,00	100.000,00	0,00	0,00	100.000,00	0,01
463000	425200	Текуће поправке и одржавање опреме	455.000,00	455.000,00	0,00	0,00	455.000,00	0,05
463000	426100	Административни материјал	300.000,00	300.000,00	0,00	0,00	300.000,00	0,03
463000	426300	Материјали за образовање и усавршавање запослених	77.000,00	77.000,00	0,00	0,00	77.000,00	0,01
463000	426400	Материјали за саобраћај	350.000,00	350.000,00	0,00	0,00	350.000,00	0,04
463000	426600	Материјали за образовање, културу и спорт	155.000,00	155.000,00	0,00	0,00	155.000,00	0,02
463000	426800	Материјали за одржавање хигијене и угоститељство	500.000,00	500.000,00	0,00	0,00	500.000,00	0,05
463000	426900	Материјали за посебне намене	350.000,00	350.000,00	0,00	0,00	350.000,00	0,04
463000	482100	Остали порези	50.000,00	50.000,00	0,00	0,00	50.000,00	0,01
463000	482200	Обавезне таксе	6.000,00	6.000,00	0,00	0,00	6.000,00	0,00
463000	512200	Административна опрема	160.000,00	160.000,00	0,00	0,00	160.000,00	0,02
463000	512400	Опрема за заштиту животне средине	0,00	0,00	0,00	0,00	0,00	0,00
463000	512900	Опрема за производњу, моторна, непокретна и немоторна опрема	0,00	0,00	0,00	0,00	0,00	0,00
Укупно за конто		**463000**	**16.240.000,00**	**16.240.000,00**	**0,00**	**0,00**	**16.240.000,00**	**1,71**
Укупно за		**О.Ш. ПЕТЕФИ ШАНДОР**	**16.240.000,00**	**16.240.000,00**	**0,00**	**0,00**	**16.240.000,00**	**1,71**

ПЛАН РАСХОДА
За период: 01.01.2024-31.12.2024

О.Ш.ТУРЗО ЛАЈОШ

Конто	Расходи по наменама	Опис	Планирано	Средства из буџета 01	Средства из сопствених извора 04	Средства из осталих извора	Укупно	Структура (%)
463000	413100	Накнаде у натури	90.000,00	90.000,00	0,00	0,00	90.000,00	0,01
463000	414400	Помоћ у медицинском лечењу запосленог или чланова уже породице и друге помоћи запосленом	50.000,00	50.000,00	0,00	0,00	50.000,00	0,01
463000	415100	Накнаде трошкова за запослене	3.085.000,00	3.085.000,00	0,00	0,00	3.085.000,00	0,32
463000	416100	Награде запосленима и остали посебни расходи	1.282.000,00	1.282.000,00	0,00	0,00	1.282.000,00	0,13
463000	421100	Трошкови платног промета и банкарских услуга	120.000,00	120.000,00	0,00	0,00	120.000,00	0,01
463000	421200	Енергетске услуге	2.439.000,00	2.439.000,00	0,00	0,00	2.439.000,00	0,26
463000	421300	Комуналне услуге	400.000,00	400.000,00	0,00	0,00	400.000,00	0,04
463000	421400	Услуге комуникација	114.000,00	114.000,00	0,00	0,00	114.000,00	0,01
463000	421500	Трошкови осигурања	195.000,00	195.000,00	0,00	0,00	195.000,00	0,02
463000	422100	Трошкови службених путовања у земљи	30.000,00	30.000,00	0,00	0,00	30.000,00	0,00
463000	422300	Трошкови путовања у оквиру редовног рада	0,00	0,00	0,00	0,00	0,00	0,00
463000	422400	Трошкови путовања ученика	40.000,00	40.000,00	0,00	0,00	40.000,00	0,00
463000	423100	Административне услуге	10.000,00	10.000,00	0,00	0,00	10.000,00	0,00
463000	423200	Компјутерске услуге	132.000,00	132.000,00	0,00	0,00	132.000,00	0,01
463000	423300	Услуге образовања и усавршавања запослених	90.000,00	90.000,00	0,00	0,00	90.000,00	0,01
463000	423400	Услуге информисања	30.000,00	30.000,00	0,00	0,00	30.000,00	0,00
463000	423500	Стручне услуге	618.000,00	618.000,00	0,00	0,00	618.000,00	0,07
463000	423600	Услуге за домаћинство и угоститељство	0,00	0,00	0,00	0,00	0,00	0,00
463000	423700	Репрезентација	146.000,00	146.000,00	0,00	0,00	146.000,00	0,02
463000	423900	Остале опште услуге	15.000,00	15.000,00	0,00	0,00	15.000,00	0,00
463000	424300	Медицинске услуге	0,00	0,00	0,00	0,00	0,00	0,00
463000	425200	Текуће поправке и одржавање опреме	115.000,00	115.000,00	0,00	0,00	115.000,00	0,01
463000	426100	Административни материјал	127.000,00	127.000,00	0,00	0,00	127.000,00	0,01
463000	426300	Материјали за образовање и усавршавање запослених	143.000,00	143.000,00	0,00	0,00	143.000,00	0,02
463000	426400	Материјали за саобраћај	115.000,00	115.000,00	0,00	0,00	115.000,00	0,01
463000	426600	Материјали за образовање, културу и спорт	160.000,00	160.000,00	0,00	0,00	160.000,00	0,02
463000	426800	Материјали за одржавање хигијене и угоститељство	670.000,00	670.000,00	0,00	0,00	670.000,00	0,07
463000	426900	Материјали за посебне намене	127.000,00	127.000,00	0,00	0,00	127.000,00	0,01
463000	482100	Остали порези	15.000,00	15.000,00	0,00	0,00	15.000,00	0,00
463000	482200	Обавезне таксе	0,00	0,00	0,00	0,00	0,00	0,00
463000	483100	Новчане казне и пенали по решењу судова	0,00	0,00	0,00	0,00	0,00	0,00
463000	512200	Административна опрема	207.000,00	207.000,00	0,00	0,00	207.000,00	0,02
463000	512600	Опрема за образовање, науку, културу и спорт	0,00	0,00	0,00	0,00	0,00	0,00
463000	512900	Опрема за производњу, моторна, непокретна и немоторна опрема	20.000,00	20.000,00	0,00	0,00	20.000,00	0,00
Укупно за конто	**463000**		**10.585.000,00**	**10.585.000,00**	**0,00**	**0,00**	**10.585.000,00**	**1,11**
Укупно за	**О.Ш.ТУРЗО ЛАЈОШ**		**10.585.000,00**	**10.585.000,00**	**0,00**	**0,00**	**10.585.000,00**	**1,11**

ПЛАН РАСХОДА
За период: 01.01.2024-31.12.2024

О.Ш. СТЕВАН СРЕМАЦ

Конто	Расходи по наменама	Опис	Планирано	Средства из буџета 01	Средства из сопствених извора 04	Средства из осталих извора	Укупно	Структура (%)
463000	414300	Отпремнине и помоћи	0,00	0,00	0,00	0,00	0,00	0,00
463000	414400	Помоћ у медицинском лечењу запосленог или чланова уже породице и друге помоћи запосленом	200.000,00	200.000,00	0,00	0,00	200.000,00	0,02
463000	415100	Накнаде трошкова за запослене	2.100.000,00	2.100.000,00	0,00	0,00	2.100.000,00	0,22
463000	416100	Награде запосленима и остали посебни расходи	1.530.000,00	1.530.000,00	0,00	0,00	1.530.000,00	0,16
463000	421100	Трошкови платног промета и банкарских услуга	120.000,00	120.000,00	0,00	0,00	120.000,00	0,01
463000	421200	Енергетске услуге	7.386.000,00	7.386.000,00	0,00	0,00	7.386.000,00	0,78
463000	421300	Комуналне услуге	479.000,00	479.000,00	0,00	0,00	479.000,00	0,05
463000	421400	Услуге комуникација	200.000,00	200.000,00	0,00	0,00	200.000,00	0,02
463000	421500	Трошкови осигурања	300.000,00	300.000,00	0,00	0,00	300.000,00	0,03
463000	422100	Трошкови службених путовања у земљи	55.000,00	55.000,00	0,00	0,00	55.000,00	0,01
463000	422400	Трошкови путовања ученика	50.000,00	50.000,00	0,00	0,00	50.000,00	0,01
463000	423100	Административне услуге	0,00	0,00	0,00	0,00	0,00	0,00
463000	423200	Компјутерске услуге	250.000,00	250.000,00	0,00	0,00	250.000,00	0,03
463000	423300	Услуге образовања и усавршавања запослених	51.000,00	51.000,00	0,00	0,00	51.000,00	0,01
463000	423400	Услуге информисања	30.000,00	30.000,00	0,00	0,00	30.000,00	0,00
463000	423500	Стручне услуге	800.000,00	800.000,00	0,00	0,00	800.000,00	0,08
463000	423700	Репрезентација	224.000,00	224.000,00	0,00	0,00	224.000,00	0,02
463000	423900	Остале опште услуге	5.000,00	5.000,00	0,00	0,00	5.000,00	0,00
463000	424300	Медицинске услуге	0,00	0,00	0,00	0,00	0,00	0,00
463000	425100	Текуће поправке и одржавање зграда и објеката	50.000,00	50.000,00	0,00	0,00	50.000,00	0,01
463000	425200	Текуће поправке и одржавање опреме	85.000,00	85.000,00	0,00	0,00	85.000,00	0,01
463000	426100	Административни материјал	150.000,00	150.000,00	0,00	0,00	150.000,00	0,02
463000	426300	Материјали за образовање и усавршавање запослених	160.000,00	160.000,00	0,00	0,00	160.000,00	0,02
463000	426400	Материјали за саобраћај	100.000,00	100.000,00	0,00	0,00	100.000,00	0,01
463000	426600	Материјали за образовање, културу и спорт	130.000,00	130.000,00	0,00	0,00	130.000,00	0,01
463000	426800	Материјали за одржавање хигијене и угоститељство	440.000,00	440.000,00	0,00	0,00	440.000,00	0,05
463000	426900	Материјали за посебне намене	170.000,00	170.000,00	0,00	0,00	170.000,00	0,02
463000	482100	Остали порези	0,00	0,00	0,00	0,00	0,00	0,00
463000	482200	Обавезне таксе	5.000,00	5.000,00	0,00	0,00	5.000,00	0,00
463000	482300	Новчане казне, пенали и камате	0,00	0,00	0,00	0,00	0,00	0,00
463000	483100	Новчане казне и пенали по решењу судова	0,00	0,00	0,00	0,00	0,00	0,00
463000	511400	Пројектно планирање	1.140.000,00	1.140.000,00	0,00	0,00	1.140.000,00	0,12
463000	512200	Административна опрема	90.000,00	90.000,00	0,00	0,00	90.000,00	0,01
463000	512600	Опрема за образовање, науку, културу и спорт	0,00	0,00	0,00	0,00	0,00	0,00
463000	512900	Опрема за производњу, моторна, непокретна и немоторна опрема	0,00	0,00	0,00	0,00	0,00	0,00
463000	515100	Нематеријална имовина	0,00	0,00	0,00	0,00	0,00	0,00
Укупно за конто	**463000**		**16.300.000,00**	**16.300.000,00**	**0,00**	**0,00**	**16.300.000,00**	**1,71**
Укупно за	**О.Ш. СТЕВАН СРЕМАЦ**		**16.300.000,00**	**16.300.000,00**	**0,00**	**0,00**	**16.300.000,00**	**1,71**

ПЛАН РАСХОДА
За период: 01.01.2024-31.12.2024

О.Ш. ТЕМЕРКЕЊ ИШТВАН

Конто	Расходи по наменама	Опис	Планирано	Средства из буџета 01	Средства из сопствених извора 04	Средства из осталих извора	Укупно	Структура (%)
463000	414300	Отпремнине и помоћи	0,00	0,00	0,00	0,00	0,00	0,00
463000	414400	Помоћ у медицинском лечењу запосленог или чланова уже породице и друге помоћи запосленом	368.000,00	368.000,00	0,00	0,00	368.000,00	0,04
463000	415100	Накнаде трошкова за запослене	4.000.000,00	4.000.000,00	0,00	0,00	4.000.000,00	0,42
463000	416100	Награде запосленима и остали посебни расходи	602.000,00	602.000,00	0,00	0,00	602.000,00	0,06
463000	421100	Трошкови платног промета и банкарских услуга	120.000,00	120.000,00	0,00	0,00	120.000,00	0,01
463000	421200	Енергетске услуге	4.112.400,00	4.112.400,00	0,00	0,00	4.112.400,00	0,43
463000	421300	Комуналне услуге	180.000,00	180.000,00	0,00	0,00	180.000,00	0,02
463000	421400	Услуге комуникација	100.000,00	100.000,00	0,00	0,00	100.000,00	0,01
463000	421500	Трошкови осигурања	150.000,00	150.000,00	0,00	0,00	150.000,00	0,02
463000	422100	Трошкови службених путовања у земљи	10.000,00	10.000,00	0,00	0,00	10.000,00	0,00
463000	422300	Трошкови путовања у оквиру редовног рада	60.000,00	60.000,00	0,00	0,00	60.000,00	0,01
463000	422400	Трошкови путовања ученика	4.550.000,00	4.550.000,00	0,00	0,00	4.550.000,00	0,48
463000	423100	Административне услуге	0,00	0,00	0,00	0,00	0,00	0,00
463000	423200	Компјутерске услуге	50.000,00	50.000,00	0,00	0,00	50.000,00	0,01
463000	423300	Услуге образовања и усавршавања запослених	117.500,00	117.500,00	0,00	0,00	117.500,00	0,01
463000	423400	Услуге информисања	10.000,00	10.000,00	0,00	0,00	10.000,00	0,00
463000	423500	Стручне услуге	200.000,00	200.000,00	0,00	0,00	200.000,00	0,02
463000	423600	Услуге за домаћинство и угоститељство	0,00	0,00	0,00	0,00	0,00	0,00
463000	423700	Репрезентација	120.000,00	120.000,00	0,00	0,00	120.000,00	0,01
463000	423900	Остале опште услуге	20.000,00	20.000,00	0,00	0,00	20.000,00	0,00
463000	424300	Медицинске услуге	8.500,00	8.500,00	0,00	0,00	8.500,00	0,00
463000	424600	Услуге очувања животне средине, науке и геодетске услуге	0,00	0,00	0,00	0,00	0,00	0,00
463000	424900	Остале специјализоване услуге	100.000,00	100.000,00	0,00	0,00	100.000,00	0,01
463000	425100	Текуће поправке и одржавање зграда и објеката	340.000,00	340.000,00	0,00	0,00	340.000,00	0,04
463000	425200	Текуће поправке и одржавање опреме	275.000,00	275.000,00	0,00	0,00	275.000,00	0,03
463000	426100	Административни материјал	100.000,00	100.000,00	0,00	0,00	100.000,00	0,01
463000	426300	Материјали за образовање и усавршавање запослених	140.000,00	140.000,00	0,00	0,00	140.000,00	0,01
463000	426400	Материјали за саобраћај	74.000,00	74.000,00	0,00	0,00	74.000,00	0,01
463000	426600	Материјали за образовање, културу и спорт	109.600,00	109.600,00	0,00	0,00	109.600,00	0,01
463000	426800	Материјали за одржавање хигијене и угоститељство	600.000,00	600.000,00	0,00	0,00	600.000,00	0,06
463000	426900	Материјали за посебне намене	55.000,00	55.000,00	0,00	0,00	55.000,00	0,01
463000	482100	Остали порези	30.000,00	30.000,00	0,00	0,00	30.000,00	0,00
463000	482200	Обавезне таксе	5.000,00	5.000,00	0,00	0,00	5.000,00	0,00
463000	483100	Новчане казне и пенали по решењу судова	10.000,00	10.000,00	0,00	0,00	10.000,00	0,00
463000	511300	Капитално одржавање зграда и објеката	4.310.000,00	4.310.000,00	0,00	0,00	4.310.000,00	0,45
463000	512200	Административна опрема	0,00	0,00	0,00	0,00	0,00	0,00
463000	512600	Опрема за образовање, науку, културу и спорт	5.000,00	5.000,00	0,00	0,00	5.000,00	0,00
463000	512900	Опрема за производњу, моторна, непокретна и немоторна опрема	100.000,00	100.000,00	0,00	0,00	100.000,00	0,01
463000	515100	Нематеријална имовина	0,00	0,00	0,00	0,00	0,00	0,00
Укупно за конто		**463000**	**21.032.000,00**	**21.032.000,00**	**0,00**	**0,00**	**21.032.000,00**	**2,21**
Укупно за		**О.Ш. ТЕМЕРКЕЊ ИШТВАН**	**21.032.000,00**	**21.032.000,00**	**0,00**	**0,00**	**21.032.000,00**	**2,21**

ПЛАН РАСХОДА
За период: 01.01.2024-31.12.2024

О.М.Ш. СТЕВАН МОКРАЊАЦ

Конто	Расходи по наменама	Опис	Планирано	Средства из буџета 01	Средства из сопствених извора 04	Средства из осталих извора	Укупно	Структура (%)
463000	415100	Накнаде трошкова за запослене	2.900.000,00	2.900.000,00	0,00	0,00	2.900.000,00	0,31
463000	416100	Награде запосленима и остали посебни расходи	500.000,00	500.000,00	0,00	0,00	500.000,00	0,05
463000	421100	Трошкови платног промета и банкарских услуга	70.000,00	70.000,00	0,00	0,00	70.000,00	0,01
463000	421200	Енергетске услуге	1.700.000,00	1.700.000,00	0,00	0,00	1.700.000,00	0,18
463000	421300	Комуналне услуге	100.000,00	100.000,00	0,00	0,00	100.000,00	0,01
463000	421400	Услуге комуникација	80.000,00	80.000,00	0,00	0,00	80.000,00	0,01
463000	421500	Трошкови осигурања	250.000,00	250.000,00	0,00	0,00	250.000,00	0,03
463000	423300	Услуге образовања и усавршавања запослених	45.000,00	45.000,00	0,00	0,00	45.000,00	0,00
463000	423500	Стручне услуге	90.000,00	90.000,00	0,00	0,00	90.000,00	0,01
463000	482200	Обавезне таксе	0,00	0,00	0,00	0,00	0,00	0,00
Укупно за конто	**463000**		**5.735.000,00**	**5.735.000,00**	**0,00**	**0,00**	**5.735.000,00**	**0,60**
Укупно за	**О.М.Ш. СТЕВАН МОКРАЊАЦ**		**5.735.000,00**	**5.735.000,00**	**0,00**	**0,00**	**5.735.000,00**	**0,60**

ПЛАН РАСХОДА
За период: 01.01.2024-31.12.2024

СЕЊАНСКА ГИМНАЗИЈА

Конто	Расходи по наменама	Опис	Планирано	Средства из буџета 01	Средства из сопствених извора 04	Средства из осталих извора	Укупно	Структура (%)
463000	413100	Накнаде у натури	60.000,00	60.000,00	0,00	0,00	60.000,00	0,01
463000	414400	Помоћ у медицинском лечењу запосленог или чланова уже породице и друге помоћи запосленом	200.000,00	200.000,00	0,00	0,00	200.000,00	0,02
463000	415100	Накнаде трошкова за запослене	2.000.000,00	2.000.000,00	0,00	0,00	2.000.000,00	0,21
463000	416100	Награде запосленима и остали посебни расходи	623.000,00	623.000,00	0,00	0,00	623.000,00	0,07
463000	421100	Трошкови платног промета и банкарских услуга	10.000,00	10.000,00	0,00	0,00	10.000,00	0,00
463000	421200	Енергетске услуге	8.100.000,00	8.100.000,00	0,00	0,00	8.100.000,00	0,85
463000	421300	Комуналне услуге	1.200.000,00	1.200.000,00	0,00	0,00	1.200.000,00	0,13
463000	421400	Услуге комуникација	300.000,00	300.000,00	0,00	0,00	300.000,00	0,03
463000	421500	Трошкови осигурања	400.000,00	400.000,00	0,00	0,00	400.000,00	0,04
463000	421900	Остали трошкови	100.000,00	100.000,00	0,00	0,00	100.000,00	0,01
463000	422100	Трошкови службених путовања у земљи	20.000,00	20.000,00	0,00	0,00	20.000,00	0,00
463000	422400	Трошкови путовања ученика	100.000,00	100.000,00	0,00	0,00	100.000,00	0,01
463000	423300	Услуге образовања и усавршавања запослених	85.000,00	85.000,00	0,00	0,00	85.000,00	0,01
463000	423500	Стручне услуге	400.000,00	400.000,00	0,00	0,00	400.000,00	0,04
463000	423700	Репрезентација	400.000,00	400.000,00	0,00	0,00	400.000,00	0,04
463000	423900	Остале опште услуге	400.000,00	400.000,00	0,00	0,00	400.000,00	0,04
463000	425100	Текуће поправке и одржавање зграда и објеката	115.000,00	115.000,00	0,00	0,00	115.000,00	0,01
463000	425200	Текуће поправке и одржавање опреме	335.000,00	335.000,00	0,00	0,00	335.000,00	0,04
463000	426100	Административни материјал	200.000,00	200.000,00	0,00	0,00	200.000,00	0,02
463000	426300	Материјали за образовање и усавршавање запослених	200.000,00	200.000,00	0,00	0,00	200.000,00	0,02
463000	426400	Материјали за саобраћај	250.000,00	250.000,00	0,00	0,00	250.000,00	0,03
463000	426800	Материјали за одржавање хигијене и угоститељство	200.000,00	200.000,00	0,00	0,00	200.000,00	0,02
463000	426900	Материјали за посебне намене	200.000,00	200.000,00	0,00	0,00	200.000,00	0,02
463000	482100	Остали порези	45.000,00	45.000,00	0,00	0,00	45.000,00	0,00
463000	483100	Новчане казне и пенали по решењу судова	0,00	0,00	0,00	0,00	0,00	0,00
463000	511400	Пројектно планирање	100.000,00	100.000,00	0,00	0,00	100.000,00	0,01
463000	512200	Административна опрема	50.000,00	50.000,00	0,00	0,00	50.000,00	0,01
463000	512600	Опрема за образовање, науку, културу и спорт	0,00	0,00	0,00	0,00	0,00	0,00
463000	515100	Нематеријална имовина	50.000,00	50.000,00	0,00	0,00	50.000,00	0,01
Укупно за конто	**463000**		**16.143.000,00**	**16.143.000,00**	**0,00**	**0,00**	**16.143.000,00**	**1,70**
Укупно за	**СЕЊАНСКА ГИМНАЗИЈА**		**16.143.000,00**	**16.143.000,00**	**0,00**	**0,00**	**16.143.000,00**	**1,70**

ПЛАН РАСХОДА
За период: 01.01.2024-31.12.2024

ЕКОНОМСКО ТРГОВИНСКА ШКОЛА

Конто	Расходи по наменама	Опис	Планирано	Средства из буџета 01	Средства из сопствених извора 04	Средства из осталих извора	Укупно	Структура (%)
463000	413100	Накнаде у натури	80.000,00	80.000,00	0,00	0,00	80.000,00	0,01
463000	414400	Помоћ у медицинском лечењу запосленог или чланова уже породице и друге помоћи запосленом	100.000,00	100.000,00	0,00	0,00	100.000,00	0,01
463000	415100	Накнаде трошкова за запослене	1.965.000,00	1.965.000,00	0,00	0,00	1.965.000,00	0,21
463000	416100	Награде запосленима и остали посебни расходи	285.000,00	285.000,00	0,00	0,00	285.000,00	0,03
463000	421100	Трошкови платног промета и банкарских услуга	10.000,00	10.000,00	0,00	0,00	10.000,00	0,00
463000	421400	Услуге комуникација	290.000,00	290.000,00	0,00	0,00	290.000,00	0,03
463000	421500	Трошкови осигурања	270.000,00	270.000,00	0,00	0,00	270.000,00	0,03
463000	421900	Остали трошкови	260.000,00	260.000,00	0,00	0,00	260.000,00	0,03
463000	422100	Трошкови службених путовања у земљи	150.000,00	150.000,00	0,00	0,00	150.000,00	0,02
463000	422200	Трошкови службених путовања у иностранство	50.000,00	50.000,00	0,00	0,00	50.000,00	0,01
463000	422400	Трошкови путовања ученика	50.000,00	50.000,00	0,00	0,00	50.000,00	0,01
463000	423200	Компјутерске услуге	150.000,00	150.000,00	0,00	0,00	150.000,00	0,02
463000	423300	Услуге образовања и усавршавања запослених	150.000,00	150.000,00	0,00	0,00	150.000,00	0,02
463000	423500	Стручне услуге	50.000,00	50.000,00	0,00	0,00	50.000,00	0,01
463000	423700	Репрезентација	100.000,00	100.000,00	0,00	0,00	100.000,00	0,01
463000	424900	Остале специјализоване услуге	120.000,00	120.000,00	0,00	0,00	120.000,00	0,01
463000	425200	Текуће поправке и одржавање опреме	150.000,00	150.000,00	0,00	0,00	150.000,00	0,02
463000	426100	Административни материјал	250.000,00	250.000,00	0,00	0,00	250.000,00	0,03
463000	426300	Материјали за образовање и усавршавање запослених	200.000,00	200.000,00	0,00	0,00	200.000,00	0,02
463000	426600	Материјали за образовање, културу и спорт	750.000,00	750.000,00	0,00	0,00	750.000,00	0,08
463000	426800	Материјали за одржавање хигијене и угоститељство	250.000,00	250.000,00	0,00	0,00	250.000,00	0,03
463000	426900	Материјали за посебне намене	210.000,00	210.000,00	0,00	0,00	210.000,00	0,02
463000	483100	Новчане казне и пенали по решењу судова	10.000,00	10.000,00	0,00	0,00	10.000,00	0,00
463000	512200	Административна опрема	300.000,00	300.000,00	0,00	0,00	300.000,00	0,03
Укупно за конто	**463000**		**6.200.000,00**	**6.200.000,00**	**0,00**	**0,00**	**6.200.000,00**	**0,65**
Укупно за	**ЕКОНОМСКО ТРГОВИНСКА ШКОЛА**		**6.200.000,00**	**6.200.000,00**	**0,00**	**0,00**	**6.200.000,00**	**0,65**

ПЛАН РАСХОДА
За период: 01.01.2024-31.12.2024

СРЕДЊА МЕДИЦИНСКА ШКОЛА

Конто	Расходи по наменама	Опис	Планирано	Средства из буџета 01	Средства из сопствених извора 04	Средства из осталих извора	Укупно	Структура (%)
463000	414400	Помоћ у медицинском лечењу запосленог или чланова уже породице и друге помоћи запосленом	250.000,00	250.000,00	0,00	0,00	250.000,00	0,03
463000	415100	Накнаде трошкова за запослене	3.000.000,00	3.000.000,00	0,00	0,00	3.000.000,00	0,32
463000	416100	Награде запосленима и остали посебни расходи	962.000,00	962.000,00	0,00	0,00	962.000,00	0,10
463000	421100	Трошкови платног промета и банкарских услуга	0,00	0,00	0,00	0,00	0,00	0,00
463000	421400	Услуге комуникација	350.000,00	350.000,00	0,00	0,00	350.000,00	0,04
463000	421500	Трошкови осигурања	350.000,00	350.000,00	0,00	0,00	350.000,00	0,04
463000	421900	Остали трошкови	20.000,00	20.000,00	0,00	0,00	20.000,00	0,00
463000	422100	Трошкови службених путовања у земљи	0,00	0,00	0,00	0,00	0,00	0,00
463000	422400	Трошкови путовања ученика	50.000,00	50.000,00	0,00	0,00	50.000,00	0,01
463000	423300	Услуге образовања и усавршавања запослених	20.000,00	20.000,00	0,00	0,00	20.000,00	0,00
463000	423500	Стручне услуге	50.000,00	50.000,00	0,00	0,00	50.000,00	0,01
463000	423700	Репрезентација	80.000,00	80.000,00	0,00	0,00	80.000,00	0,01
463000	423900	Остале опште услуге	250.000,00	250.000,00	0,00	0,00	250.000,00	0,03
463000	426100	Административни материјал	160.000,00	160.000,00	0,00	0,00	160.000,00	0,02
463000	426300	Материјали за образовање и усавршавање запослених	200.000,00	200.000,00	0,00	0,00	200.000,00	0,02
463000	426600	Материјали за образовање, културу и спорт	100.000,00	100.000,00	0,00	0,00	100.000,00	0,01
463000	426700	Медицински и лабораторијски материјали	200.000,00	200.000,00	0,00	0,00	200.000,00	0,02
463000	426800	Материјали за одржавање хигијене и угоститељство	100.000,00	100.000,00	0,00	0,00	100.000,00	0,01
463000	426900	Материјали за посебне намене	80.000,00	80.000,00	0,00	0,00	80.000,00	0,01
463000	483100	Новчане казне и пенали по решењу судова	100.000,00	100.000,00	0,00	0,00	100.000,00	0,01
Укупно за конто		**463000**	**6.322.000,00**	**6.322.000,00**	**0,00**	**0,00**	**6.322.000,00**	**0,67**
Укупно за		**СРЕДЊА МЕДИЦИНСКА ШКОЛА**	**6.322.000,00**	**6.322.000,00**	**0,00**	**0,00**	**6.322.000,00**	**0,67**

ПЛАН РАСХОДА
За период: 01.01.2024-31.12.2024

ГИМНАЗИЈА ЗА НАДАРЕНЕ УЧЕНИКА БОЉАИ

Конто	Расходи по наменама	Опис	Планирано	Средства из буџета 01	Средства из сопствених извора 04	Средства из осталих извора	Укупно	Структура (%)
463000	415100	Накнаде трошкова за запослене	4.010.000,00	4.010.000,00	0,00	0,00	4.010.000,00	0,42
463000	416100	Награде запосленима и остали посебни расходи	410.000,00	410.000,00	0,00	0,00	410.000,00	0,04
463000	421100	Трошкови платног промета и банкарских услуга	0,00	0,00	0,00	0,00	0,00	0,00
463000	421200	Енергетске услуге	1.900.000,00	1.900.000,00	0,00	0,00	1.900.000,00	0,20
463000	421300	Комуналне услуге	80.000,00	80.000,00	0,00	0,00	80.000,00	0,01
463000	421400	Услуге комуникација	150.000,00	150.000,00	0,00	0,00	150.000,00	0,02
463000	421500	Трошкови осигурања	185.000,00	185.000,00	0,00	0,00	185.000,00	0,02
463000	421600	Закуп имовине и опреме	600.000,00	600.000,00	0,00	0,00	600.000,00	0,06
463000	423500	Стручне услуге	0,00	0,00	0,00	0,00	0,00	0,00
463000	424200	Услуге образовања, културе и спорта	200.000,00	200.000,00	0,00	0,00	200.000,00	0,02
Укупно за конто	**463000**		**7.535.000,00**	**7.535.000,00**	**0,00**	**0,00**	**7.535.000,00**	**0,79**
Укупно за	**ГИМНАЗИЈА ЗА НАДАРЕНЕ УЧЕНИКА БОЉАИ**		**7.535.000,00**	**7.535.000,00**	**0,00**	**0,00**	**7.535.000,00**	**0,79**

ПЛАН РАСХОДА
За период: 01.01.2024-31.12.2024

ДОМ ЗДРАВЉА СЕНТА

Конто	Расходи по наменама	Опис	Планирано	Средства из буџета 01	Средства из сопствених извора 04	Средства из осталих извора	Укупно	Структура (%)
464000	411100	Плате, додаци и накнаде запослених	5.691.547,00	5.691.547,00	0,00	0,00	5.691.547,00	0,60
464000	412100	Допринос за пензијско и инвалидско осигурање	569.155,00	569.155,00	0,00	0,00	569.155,00	0,06
464000	412200	Допринос за здравствено осигурање	293.114,00	293.114,00	0,00	0,00	293.114,00	0,03
464000	421200	Енергетске услуге	131.000,00	131.000,00	0,00	0,00	131.000,00	0,01
464000	423500	Стручне услуге	440.000,00	440.000,00	0,00	0,00	440.000,00	0,05
464000	423900	Остале опште услуге	288.000,00	288.000,00	0,00	0,00	288.000,00	0,03
464000	424300	Медицинске услуге	2.354.872,00	2.354.872,00	0,00	0,00	2.354.872,00	0,25
464000	511300	Капитално одржавање зграда и објеката	282.312,00	282.312,00	0,00	0,00	282.312,00	0,03
464000	512100	Опрема за саобраћај	0,00	0,00	0,00	0,00	0,00	0,00
Укупно за конто	**464000**		**10.050.000,00**	**10.050.000,00**	**0,00**	**0,00**	**10.050.000,00**	**1,06**
Укупно за	**ДОМ ЗДРАВЉА СЕНТА**		**10.050.000,00**	**10.050.000,00**	**0,00**	**0,00**	**10.050.000,00**	**1,06**

ПЛАН РАСХОДА
За период: 01.01.2024-31.12.2024

ЦЕНТАР ЗА СОЦИЈАЛНИ РАД

Конто	Расходи по наменама	Опис	Планирано	Средства из буџета 01	Средства из сопствених извора 04	Средства из осталих извора	Укупно	Структура (%)
463000	414400	Помоћ у медицинском лечењу запосленог или чланова уже породице и друге помоћи запосленом	150.000,00	150.000,00	0,00	0,00	150.000,00	0,02
463000	416100	Награде запосленима и остали посебни расходи	0,00	0,00	0,00	0,00	0,00	0,00
463000	421200	Енергетске услуге	1.490.000,00	1.490.000,00	0,00	0,00	1.490.000,00	0,16
463000	421300	Комуналне услуге	2.000.000,00	2.000.000,00	0,00	0,00	2.000.000,00	0,21
463000	421400	Услуге комуникација	430.000,00	430.000,00	0,00	0,00	430.000,00	0,05
463000	421500	Трошкови осигурања	300.000,00	300.000,00	0,00	0,00	300.000,00	0,03
463000	422100	Трошкови службених путовања у земљи	41.150,00	41.150,00	0,00	0,00	41.150,00	0,00
463000	423200	Компјутерске услуге	200.000,00	200.000,00	0,00	0,00	200.000,00	0,02
463000	423300	Услуге образовања и усавршавања запослених	100.000,00	100.000,00	0,00	0,00	100.000,00	0,01
463000	423400	Услуге информисања	0,00	0,00	0,00	0,00	0,00	0,00
463000	423500	Стручне услуге	0,00	0,00	0,00	0,00	0,00	0,00
463000	423600	Услуге за домаћинство и угоститељство	0,00	0,00	0,00	0,00	0,00	0,00
463000	423700	Репрезентација	25.840,00	25.840,00	0,00	0,00	25.840,00	0,00
463000	423900	Остале опште услуге	3.696.690,00	3.696.690,00	0,00	0,00	3.696.690,00	0,39
463000	424300	Медицинске услуге	0,00	0,00	0,00	0,00	0,00	0,00
463000	425100	Текуће поправке и одржавање зграда и објеката	0,00	0,00	0,00	0,00	0,00	0,00
463000	425200	Текуће поправке и одржавање опреме	30.000,00	30.000,00	0,00	0,00	30.000,00	0,00
463000	426100	Административни материјал	100.000,00	100.000,00	0,00	0,00	100.000,00	0,01
463000	426300	Материјали за образовање и усавршавање запослених	60.000,00	60.000,00	0,00	0,00	60.000,00	0,01
463000	426400	Материјали за саобраћај	120.000,00	120.000,00	0,00	0,00	120.000,00	0,01
463000	426800	Материјали за одржавање хигијене и угоститељство	0,00	0,00	0,00	0,00	0,00	0,00
463000	426900	Материјали за посебне намене	40.000,00	40.000,00	0,00	0,00	40.000,00	0,00
463000	472600	Накнаде из буџета у случају смрти	450.000,00	450.000,00	0,00	0,00	450.000,00	0,05
463000	472700	Накнаде из буџета за образовање, културу, науку и спорт	1.150.000,00	1.150.000,00	0,00	0,00	1.150.000,00	0,12
463000	472900	Остале накнаде из буџета	2.100.000,00	2.100.000,00	0,00	0,00	2.100.000,00	0,22
463000	482200	Обавезне таксе	0,00	0,00	0,00	0,00	0,00	0,00
463000	512100	Опрема за саобраћај	0,00	0,00	0,00	0,00	0,00	0,00
463000	512200	Административна опрема	31.320,00	31.320,00	0,00	0,00	31.320,00	0,00
Укупно за конто		**463000**	**12.515.000,00**	**12.515.000,00**	**0,00**	**0,00**	**12.515.000,00**	**1,32**
Укупно за		**ЦЕНТАР ЗА СОЦИЈАЛНИ РАД**	**12.515.000,00**	**12.515.000,00**	**0,00**	**0,00**	**12.515.000,00**	**1,32**

АНАЛИТИЧКИ ПЛАН РАСХОДА ИНДИРЕКТНИХ БУЏЕТСКИХ КОРИСНИКА

2024

Број позиције	Економ. класиф.	Расходи по наменама	Опис	Средства из буџета 01	Средства из сопствених извора 04	Средства из осталих извора	Укупно	Структура (%)
Раздео		**5**	**ОПШТИНСКА УПРАВА**					
Глава		**5.01**	**ДЕЧЈИ ВРТИЋ СНЕЖАНА ХОФЕХЕРКЕ**					
5.01	**ДЕЧЈИ ВРТИЋ СНЕЖАНА ХОФЕХЕРКЕ**							
149/0	411000	411100	Плате, додаци и накнаде запослених	103.700.000,00	0,00	0,00	103.700.000,00	28,93
150/0	412000	412100	Допринос за пензијско и инвалидско осигурање	10.677.000,00	0,00	0,00	10.677.000,00	2,98
150/0	412000	412200	Допринос за здравствено осигурање	5.338.000,00	0,00	0,00	5.338.000,00	1,49
151/0	413000	413100	Накнаде у натури	440.000,00	0,00	0,00	440.000,00	0,12
152/0	414000	414300	Отпремнине и помоћи	542.100,00	0,00	0,00	542.100,00	0,15
152/0	414000	414400	Помоћ у медицинском лечењу запосленог или чланова уже породице и друге помоћи запосленом	1.387.900,00	0,00	0,00	1.387.900,00	0,39
153/0	415000	415100	Накнаде трошкова за запослене	3.050.000,00	0,00	0,00	3.050.000,00	0,85
154/0	416000	416100	Награде запосленима и остали посебни расходи	2.400.000,00	0,00	0,00	2.400.000,00	0,67
155/0	421000	421200	Енергетске услуге	1.281.723,00	0,00	0,00	1.281.723,00	0,36
155/0	421000	421300	Комуналне услуге	660.000,00	0,00	0,00	660.000,00	0,18
155/0	421000	421500	Трошкови осигурања	170.000,00	0,00	0,00	170.000,00	0,05
156/0	422000	422100	Трошкови службених путовања у земљи	245.000,00	0,00	0,00	245.000,00	0,07
156/0	422000	422400	Трошкови путовања ученика	130.000,00	0,00	0,00	130.000,00	0,04
157/0	423000	423200	Компјутерске услуге	130.000,00	0,00	0,00	130.000,00	0,04
157/0	423000	423300	Услуге образовања и усавршавања запослених	283.500,00	0,00	0,00	283.500,00	0,08
157/0	423000	423500	Стручне услуге	620.000,00	0,00	0,00	620.000,00	0,17
157/0	423000	423600	Услуге за домаћинство и угоститељство	270.000,00	0,00	0,00	270.000,00	0,08
157/0	423000	423700	Репрезентација	290.000,00	0,00	0,00	290.000,00	0,08
158/0	424000	424200	Услуге образовања, културе и спорта	270.000,00	0,00	0,00	270.000,00	0,08
158/0	424000	424300	Медицинске услуге	464.000,00	0,00	0,00	464.000,00	0,13
158/0	424000	424900	Остале специјализоване услуге	400.000,00	0,00	0,00	400.000,00	0,11
159/0	425000	425100	Текуће поправке и одржавање зграда и објеката	1.168.277,00	0,00	0,00	1.168.277,00	0,33
159/0	425000	425200	Текуће поправке и одржавање опреме	60.000,00	0,00	0,00	60.000,00	0,02
160/0	426000	426100	Административни материјал	300.000,00	0,00	0,00	300.000,00	0,08
160/0	426000	426300	Материјали за образовање и усавршавање запослених	30.000,00	0,00	0,00	30.000,00	0,01
160/0	426000	426800	Материјали за одржавање хигијене и угоститељство	1.008.680,00	0,00	0,00	1.008.680,00	0,28
160/0	426000	426900	Материјали за посебне намене	374.000,00	0,00	0,00	374.000,00	0,10
161/0	444000	444200	Казне за кашњење	131.500,00	0,00	0,00	131.500,00	0,04
162/0	465000	465100	Остале текуће дотације и трансфери	1.500.000,00	0,00	0,00	1.500.000,00	0,42
163/0	482000	482100	Остали порези	30.000,00	0,00	0,00	30.000,00	0,01
163/0	482000	482200	Обавезне таксе	269.000,00	0,00	0,00	269.000,00	0,08
164/0	511000	511300	Капитално одржавање зграда и објеката	0,00	0,00	0,00	0,00	0,00
164/0	511000	511400	Пројектно планирање	0,00	0,00	0,00	0,00	0,00
165/0	512000	512600	Опрема за образовање, науку, културу и спорт	0,00	0,00	0,00	0,00	0,00
165/0	512000	512900	Опрема за производњу, моторна, непокретна и немоторна опрема	0,00	0,00	0,00	0,00	0,00
166/0	513000	513100	Остале некретнине и опрема	0,00	0,00	0,00	0,00	0,00
167/0	421000	421100	Трошкови платног промета и банкарских услуга	0,00	0,00	60.000,00	60.000,00	0,02
167/0	421000	421400	Услуге комуникација	260.000,00	0,00	0,00	260.000,00	0,07
168/0	423000	423400	Услуге информисања	5.000,00	0,00	0,00	5.000,00	0,00
169/0	425000	425100	Текуће поправке и одржавање зграда и објеката	50.000,00	0,00	0,00	50.000,00	0,01
169/0	425000	425200	Текуће поправке и одржавање опреме	22.000,00	0,00	0,00	22.000,00	0,01
170/0	426000	426100	Административни материјал	362.000,00	0,00	0,00	362.000,00	0,10
170/0	426000	426300	Материјали за образовање и усавршавање запослених	60.000,00	0,00	0,00	60.000,00	0,02
170/0	426000	426400	Материјали за саобраћај	50.000,00	0,00	0,00	50.000,00	0,01
170/0	426000	426600	Материјали за образовање, културу и спорт	0,00	0,00	100.000,00	100.000,00	0,03
170/0	426000	426800	Материјали за одржавање хигијене и угоститељство	1.679.000,00	0,00	684.562,00	2.363.562,00	0,66
170/0	426000	426900	Материјали за посебне намене	360.000,00	0,00	215.000,00	575.000,00	0,16

АНАЛИТИЧКИ ПЛАН РАСХОДА ИНДИРЕКТНИХ БУЏЕТСКИХ КОРИСНИКА
2024

Број позиције	Економ. класиф.	Расходи по наменама	Опис	Средства из буџета 01	Средства из сопствених извора 04	Средства из осталих извора	Укупно	Структура (%)
171/0	513000	513100	Остале некретнине и опрема	0,00	0,00	0,00	0,00	0,00
172/0	421000	421100	Трошкови платног промета и банкарских услуга	80.000,00	0,00	0,00	80.000,00	0,02
172/0	421000	421200	Енергетске услуге	5.820.400,00	0,00	0,00	5.820.400,00	1,62
172/0	421000	421300	Комуналне услуге	340.000,00	0,00	0,00	340.000,00	0,09
172/0	421000	421400	Услуге комуникација	330.000,00	0,00	0,00	330.000,00	0,09
172/0	421000	421500	Трошкови осигурања	140.000,00	0,00	300.000,00	440.000,00	0,12
173/0	422000	422400	Трошкови путовања ученика	160.000,00	0,00	0,00	160.000,00	0,04
174/0	423000	423200	Компјутерске услуге	140.000,00	0,00	0,00	140.000,00	0,04
174/0	423000	423300	Услуге образовања и усавршавања запослених	60.000,00	0,00	0,00	60.000,00	0,02
174/0	423000	423400	Услуге информисања	5.000,00	0,00	0,00	5.000,00	0,00
174/0	423000	423500	Стручне услуге	1.264.000,00	0,00	0,00	1.264.000,00	0,35
175/0	424000	424300	Медицинске услуге	200.000,00	0,00	0,00	200.000,00	0,06
175/0	424000	424900	Остале специјализоване услуге	300.000,00	0,00	0,00	300.000,00	0,08
176/0	425000	425100	Текуће поправке и одржавање зграда и објеката	250.000,00	0,00	0,00	250.000,00	0,07
176/0	425000	425200	Текуће поправке и одржавање опреме	225.000,00	0,00	0,00	225.000,00	0,06
177/0	426000	426100	Административни материјал	100.000,00	0,00	0,00	100.000,00	0,03
177/0	426000	426300	Материјали за образовање и усавршавање запослених	200.000,00	0,00	0,00	200.000,00	0,06
177/0	426000	426400	Материјали за саобраћај	300.000,00	0,00	0,00	300.000,00	0,08
177/0	426000	426600	Материјали за образовање, културу и спорт	1.440.000,00	0,00	0,00	1.440.000,00	0,40
177/0	426000	426800	Материјали за одржавање хигијене и угоститељство	4.139.600,00	0,00	0,00	4.139.600,00	1,16
177/0	426000	426900	Материјали за посебне намене	2.030.000,00	0,00	0,00	2.030.000,00	0,57
178/0	511000	511300	Капитално одржавање зграда и објеката	0,00	0,00	0,00	0,00	0,00
179/0	512000	512600	Опрема за образовање, науку, културу и спорт	0,00	0,00	0,00	0,00	0,00
179/0	512000	512900	Опрема за производњу, моторна, непокретна и немоторна опрема	30.000,00	0,00	0,00	30.000,00	0,01
180/0	513000	513100	Остале некретнине и опрема	0,00	0,00	0,00	0,00	0,00
181/0	421000	421100	Трошкови платног промета и банкарских услуга	0,00	0,00	110.000,00	110.000,00	0,03
181/0	421000	421200	Енергетске услуге	0,00	0,00	2.750.000,00	2.750.000,00	0,77
181/0	421000	421300	Комуналне услуге	0,00	0,00	450.000,00	450.000,00	0,13
181/0	421000	421400	Услуге комуникација	0,00	0,00	310.000,00	310.000,00	0,09
181/0	421000	421500	Трошкови осигурања	0,00	0,00	70.000,00	70.000,00	0,02
182/0	423000	423200	Компјутерске услуге	0,00	0,00	30.000,00	30.000,00	0,01
182/0	423000	423400	Услуге информисања	0,00	0,00	200.000,00	200.000,00	0,06
182/0	423000	423500	Стручне услуге	0,00	0,00	380.000,00	380.000,00	0,11
183/0	424000	424900	Остале специјализоване услуге	0,00	0,00	200.000,00	200.000,00	0,06
184/0	425000	425100	Текуће поправке и одржавање зграда и објеката	0,00	0,00	2.033.280,00	2.033.280,00	0,57
184/0	425000	425200	Текуће поправке и одржавање опреме	0,00	0,00	20.000,00	20.000,00	0,01
185/0	426000	426100	Административни материјал	0,00	0,00	700.000,00	700.000,00	0,20
185/0	426000	426400	Материјали за саобраћај	0,00	0,00	200.000,00	200.000,00	0,06
185/0	426000	426600	Материјали за образовање, културу и спорт	0,00	0,00	187.500,00	187.500,00	0,05
185/0	426000	426800	Материјали за одржавање хигијене и угоститељство	0,00	0,00	4.145.000,00	4.145.000,00	1,16
185/0	426000	426900	Материјали за посебне намене	0,00	0,00	280.000,00	280.000,00	0,08
186/0	511000	511300	Капитално одржавање зграда и објеката	0,00	0,00	0,00	0,00	0,00
187/0	512000	512200	Административна опрема	0,00	0,00	75.000,00	75.000,00	0,02
187/0	512000	512600	Опрема за образовање, науку, културу и спорт	0,00	0,00	1.667.000,00	1.667.000,00	0,47
187/0	512000	512900	Опрема за производњу, моторна, непокретна и немоторна опрема	0,00	0,00	71.818,00	71.818,00	0,02
188/0	513000	513100	Остале некретнине и опрема	0,00	0,00	25.000,00	25.000,00	0,01
188/1	425000	425100	Текуће поправке и одржавање зграда и објеката	921.320,00	0,00	1.842.640,00	2.763.960,00	0,77
Укупно за аналитику		**5.01**		**158.944.000,00**				
Укупно за главу		**5.01**	**ДЕЧЈИ ВРТИЋ СНЕЖАНА ХОФЕХЕРКЕ**	**158.944.000,00**	**0,00**	**17.106.800,00**	**176.050.800,00**	**49,12**
Глава		**5.02**	**ТУРИСТИЧКА ОРГАНИЗАЦИЈА СЕНТА**					

АНАЛИТИЧКИ ПЛАН РАСХОДА ИНДИРЕКТНИХ БУЏЕТСКИХ КОРИСНИКА
2024

Број позиције	Економ. класиф.	Расходи по наменама	Опис	Средства из буџета 01	Средства из сопствених извора 04	Средства из осталих извора	Укупно	Структура (%)
5.02	**ТУРИСТИЧКА ОРГАНИЗАЦИЈА СЕНТА**							
189/0	411000	411100	Плате, додаци и накнаде запослених	4.220.000,00	0,00	0,00	4.220.000,00	1,18
190/0	412000	412100	Допринос за пензијско и инвалидско осигурање	427.000,00	0,00	0,00	427.000,00	0,12
190/0	412000	412200	Допринос за здравствено осигурање	213.000,00	0,00	0,00	213.000,00	0,06
191/0	413000	413100	Накнаде у натури	70.000,00	0,00	0,00	70.000,00	0,02
192/0	414000	414100	Исплата накнада за време одсуствовања с посла на терет фондова	0,00	0,00	20.000,00	20.000,00	0,01
192/0	414000	414400	Помоћ у медицинском лечењу запосленог или чланова уже породице и друге помоћи запосленом	105.000,00	0,00	0,00	105.000,00	0,03
193/0	415000	415100	Накнаде трошкова за запослене	120.000,00	0,00	0,00	120.000,00	0,03
194/0	421000	421100	Трошкови платног промета и банкарских услуга	51.000,00	0,00	0,00	51.000,00	0,01
194/0	421000	421300	Комуналне услуге	0,00	0,00	0,00	0,00	0,00
194/0	421000	421400	Услуге комуникација	159.500,00	0,00	0,00	159.500,00	0,04
194/0	421000	421500	Трошкови осигурања	66.000,00	0,00	0,00	66.000,00	0,02
195/0	423000	423500	Стручне услуге	480.000,00	0,00	0,00	480.000,00	0,13
195/0	423000	423700	Репрезентација	35.000,00	0,00	0,00	35.000,00	0,01
196/0	424000	424900	Остале специјализоване услуге	11.000,00	0,00	0,00	11.000,00	0,00
197/0	425000	425200	Текуће поправке и одржавање опреме	99.000,00	0,00	0,00	99.000,00	0,03
198/0	426000	426100	Административни материјал	45.000,00	0,00	0,00	45.000,00	0,01
198/0	426000	426400	Материјали за саобраћај	105.000,00	0,00	0,00	105.000,00	0,03
198/0	426000	426800	Материјали за одржавање хигијене и угоститељство	25.000,00	0,00	0,00	25.000,00	0,01
198/0	426000	426900	Материјали за посебне намене	28.000,00	0,00	0,00	28.000,00	0,01
199/0	481000	481900	Дотације осталим непрофитним институцијама	5.000,00	0,00	0,00	5.000,00	0,00
200/0	482000	482100	Остали порези	30.000,00	0,00	0,00	30.000,00	0,01
201/0	512000	512200	Административна опрема	100.000,00	0,00	0,00	100.000,00	0,03
202/0	513000	513100	Остале некретнине и опрема	0,00	0,00	0,00	0,00	0,00
203/0	422000	422100	Трошкови службених путовања у земљи	5.000,00	0,00	0,00	5.000,00	0,00
203/0	422000	422200	Трошкови службених путовања у иностранство	52.500,00	0,00	0,00	52.500,00	0,01
204/0	423000	423100	Административне услуге	15.000,00	0,00	0,00	15.000,00	0,00
204/0	423000	423200	Компјутерске услуге	0,00	0,00	0,00	0,00	0,00
204/0	423000	423300	Услуге образовања и усавршавања запослених	0,00	0,00	0,00	0,00	0,00
204/0	423000	423400	Услуге информисања	517.000,00	0,00	0,00	517.000,00	0,14
204/0	423000	423600	Услуге за домаћинство и угоститељство	20.000,00	0,00	0,00	20.000,00	0,01
204/0	423000	423700	Репрезентација	11.000,00	0,00	0,00	11.000,00	0,00
205/0	523000	523100	Залихе робе за даљу продају	1.150.000,00	0,00	0,00	1.150.000,00	0,32
206/0	421000	421200	Енергетске услуге	20.000,00	0,00	0,00	20.000,00	0,01
206/0	421000	421500	Трошкови осигурања	66.000,00	0,00	500,00	66.500,00	0,02
207/0	423000	423400	Услуге информисања	70.950,00	0,00	30.000,00	100.950,00	0,03
207/0	423000	423500	Стручне услуге	2.530.000,00	0,00	500.000,00	3.030.000,00	0,85
207/0	423000	423600	Услуге за домаћинство и угоститељство	80.430,00	0,00	0,00	80.430,00	0,02
207/0	423000	423700	Репрезентација	342.000,00	0,00	29.506,00	371.506,00	0,10
207/0	423000	423900	Остале опште услуге	352.000,00	0,00	15.000,00	367.000,00	0,10
208/0	424000	424900	Остале специјализоване услуге	1.830.000,00	0,00	712.949,00	2.542.949,00	0,71
209/0	426000	426900	Материјали за посебне намене	394.000,00	0,00	63.475,00	457.475,00	0,13
210/0	481000	481900	Дотације осталим непрофитним институцијама	150.000,00	0,00	0,00	150.000,00	0,04
210/1	512000	512200	Административна опрема	0,00	0,00	198.570,00	198.570,00	0,06
Укупно за аналитику		**5.02**		**14.000.380,00**				
Укупно за главу		**5.02**	**ТУРИСТИЧКА ОРГАНИЗАЦИЈА СЕНТА**	**14.000.380,00**	**0,00**	**1.570.000,00**	**15.570.380,00**	**4,34**
Глава		**5.03**	**УСТАНОВЕ КУЛТУРЕ**					
5.03.01	**КУЛТУРНО ОБРАЗОВНИ ЦЕНТАР ТУРЗО ЛАЈОШ**							
211/0	411000	411100	Плате, додаци и накнаде запослених	27.300.000,00	0,00	0,00	27.300.000,00	7,62

АНАЛИТИЧКИ ПЛАН РАСХОДА ИНДИРЕКТНИХ БУЏЕТСКИХ КОРИСНИКА

2024

Број позиције	Економ. класиф.	Расходи по наменама	Опис	Средства из буџета 01	Средства из сопствених извора 04	Средства из осталих извора	Укупно	Структура (%)
212/0	412000	412100	Допринос за пензијско и инвалидско осигурање	2.760.000,00	0,00	0,00	2.760.000,00	0,77
212/0	412000	412200	Допринос за здравствено осигурање	1.380.000,00	0,00	0,00	1.380.000,00	0,39
213/0	413000	413100	Накнаде у натури	65.000,00	0,00	0,00	65.000,00	0,02
214/0	414000	414400	Помоћ у медицинском лечењу запосленог или чланова уже породице и друге помоћи запосленом	250.000,00	0,00	0,00	250.000,00	0,07
215/0	415000	415100	Накнаде трошкова за запослене	1.040.000,00	0,00	0,00	1.040.000,00	0,29
216/0	416000	416100	Награде запосленима и остали посебни расходи	3.304.641,00	0,00	0,00	3.304.641,00	0,92
217/0	421000	421100	Трошкови платног промета и банкарских услуга	110.000,00	0,00	651,00	110.651,00	0,03
217/0	421000	421200	Енергетске услуге	6.880.000,00	0,00	0,00	6.880.000,00	1,92
217/0	421000	421300	Комуналне услуге	1.949.000,00	0,00	0,00	1.949.000,00	0,54
217/0	421000	421400	Услуге комуникација	328.000,00	0,00	0,00	328.000,00	0,09
217/0	421000	421500	Трошкови осигурања	118.000,00	0,00	0,00	118.000,00	0,03
218/0	423000	423200	Компјутерске услуге	155.000,00	0,00	0,00	155.000,00	0,04
218/0	423000	423400	Услуге информисања	49.000,00	0,00	0,00	49.000,00	0,01
218/0	423000	423500	Стручне услуге	1.400.000,00	0,00	0,00	1.400.000,00	0,39
218/0	423000	423600	Услуге за домаћинство и угоститељство	200.000,00	0,00	0,00	200.000,00	0,06
218/0	423000	423700	Репрезентација	100.000,00	0,00	0,00	100.000,00	0,03
220/0	425000	425100	Текуће поправке и одржавање зграда и објеката	308.000,00	0,00	0,00	308.000,00	0,09
220/0	425000	425200	Текуће поправке и одржавање опреме	427.000,00	0,00	0,00	427.000,00	0,12
221/0	426000	426100	Административни материјал	300.000,00	0,00	0,00	300.000,00	0,08
221/0	426000	426300	Материјали за образовање и усавршавање запослених	75.000,00	0,00	0,00	75.000,00	0,02
221/0	426000	426400	Материјали за саобраћај	120.000,00	0,00	0,00	120.000,00	0,03
221/0	426000	426800	Материјали за одржавање хигијене и угоститељство	160.000,00	0,00	0,00	160.000,00	0,04
221/0	426000	426900	Материјали за посебне намене	91.000,00	0,00	0,00	91.000,00	0,03
222/1	465000	465100	Остале текуће дотације и трансфери	825.000,00	0,00	0,00	825.000,00	0,23
223/0	482000	482100	Остали порези	50.000,00	0,00	0,00	50.000,00	0,01
223/0	482000	482200	Обавезне таксе	15.000,00	0,00	0,00	15.000,00	0,00
226/0	421000	421100	Трошкови платног промета и банкарских услуга	0,00	0,00	0,00	0,00	0,00
227/0	422000	422900	Остали трошкови транспорта	10.000,00	0,00	0,00	10.000,00	0,00
228/0	423000	423200	Компјутерске услуге	130.000,00	0,00	0,00	130.000,00	0,04
228/0	423000	423400	Услуге информисања	0,00	0,00	0,00	0,00	0,00
228/0	423000	423500	Стручне услуге	2.270.000,00	0,00	800.931,00	3.070.931,00	0,86
228/0	423000	423600	Услуге за домаћинство и угоститељство	200.000,00	0,00	0,00	200.000,00	0,06
228/0	423000	423700	Репрезентација	414.000,00	0,00	523.648,00	937.648,00	0,26
228/0	423000	423900	Остале опште услуге	100.000,00	0,00	163.260,00	263.260,00	0,07
229/0	424000	424200	Услуге образовања, културе и спорта	1.293.000,00	0,00	202.161,00	1.495.161,00	0,42
230/0	425000	425200	Текуће поправке и одржавање опреме	0,00	0,00	0,00	0,00	0,00
231/0	426000	426100	Административни материјал	40.000,00	0,00	0,00	40.000,00	0,01
231/0	426000	426600	Материјали за образовање, културу и спорт	170.000,00	0,00	0,00	170.000,00	0,05
231/0	426000	426800	Материјали за одржавање хигијене и угоститељство	0,00	0,00	5.000,00	5.000,00	0,00
231/0	426000	426900	Материјали за посебне намене	64.000,00	0,00	0,00	64.000,00	0,02
232/0	512000	512200	Административна опрема	0,00	0,00	0,00	0,00	0,00
233/0	515000	515100	Нематеријална имовина	200.000,00	0,00	120.000,00	320.000,00	0,09
234/0	421000	421500	Трошкови осигурања	0,00	0,00	0,00	0,00	0,00
235/0	422000	422100	Трошкови службених путовања у земљи	10.000,00	0,00	0,00	10.000,00	0,00
235/0	422000	422900	Остали трошкови транспорта	200.000,00	0,00	0,00	200.000,00	0,06
236/0	423000	423200	Компјутерске услуге	50.000,00	0,00	0,00	50.000,00	0,01
236/0	423000	423300	Услуге образовања и усавршавања запослених	0,00	0,00	0,00	0,00	0,00
236/0	423000	423400	Услуге информисања	180.000,00	0,00	0,00	180.000,00	0,05
236/0	423000	423500	Стручне услуге	2.614.000,00	0,00	3.875,00	2.617.875,00	0,73
236/0	423000	423600	Услуге за домаћинство и угоститељство	50.000,00	0,00	0,00	50.000,00	0,01

АНАЛИТИЧКИ ПЛАН РАСХОДА ИНДИРЕКТНИХ БУЏЕТСКИХ КОРИСНИКА

2024

Број позиције	Економ. класиф.	Расходи по наменама	Опис	Средства из буџета 01	Средства из сопствених извора 04	Средства из осталих извора	Укупно	Структура (%)
236/0	423000	423700	Репрезентација	106.000,00	0,00	30.000,00	136.000,00	0,04
236/0	423000	423900	Остале опште услуге	0,00	0,00	15.500,00	15.500,00	0,00
237/0	424000	424200	Услуге образовања, културе и спорта	1.428.000,00	0,00	339.717,00	1.767.717,00	0,49
238/0	425000	425200	Текуће поправке и одржавање опреме	0,00	0,00	0,00	0,00	0,00
239/0	426000	426100	Административни материјал	10.000,00	0,00	33.372,00	43.372,00	0,01
239/0	426000	426600	Материјали за образовање, културу и спорт	90.000,00	0,00	149.915,00	239.915,00	0,07
239/0	426000	426900	Материјали за посебне намене	119.000,00	0,00	0,00	119.000,00	0,03
240/0	512000	512200	Административна опрема	0,00	0,00	53.970,00	53.970,00	0,02
241/0	422000	422900	Остали трошкови транспорта	50.000,00	0,00	0,00	50.000,00	0,01
242/0	423000	423400	Услуге информисања	40.000,00	0,00	0,00	40.000,00	0,01
242/0	423000	423500	Стручне услуге	711.000,00	0,00	520.000,00	1.231.000,00	0,34
242/0	423000	423600	Услуге за домаћинство и угоститељство	170.000,00	0,00	120.000,00	290.000,00	0,08
242/0	423000	423700	Репрезентација	60.000,00	0,00	90.000,00	150.000,00	0,04
243/0	424000	424200	Услуге образовања, културе и спорта	2.550.000,00	0,00	1.270.000,00	3.820.000,00	1,07
Укупно за аналитику	**5.03.01**			**63.088.641,00**				
5.03.02	**СЕЊАНСКО МАЂАРСКО КАМЕРНО ПОЗОРИШТЕ**							
211/0	411000	411100	Плате, додаци и накнаде запослених	16.103.569,00	0,00	0,00	16.103.569,00	4,49
212/0	412000	412100	Допринос за пензијско и инвалидско осигурање	1.613.616,00	0,00	0,00	1.613.616,00	0,45
212/0	412000	412200	Допринос за здравствено осигурање	825.453,00	0,00	0,00	825.453,00	0,23
213/0	413000	413100	Накнаде у натури	30.000,00	0,00	0,00	30.000,00	0,01
214/0	414000	414300	Отпремнине и помоћи	560.000,00	0,00	0,00	560.000,00	0,16
214/0	414000	414400	Помоћ у медицинском лечењу запосленог или чланова уже породице и друге помоћи запосленом	120.000,00	0,00	0,00	120.000,00	0,03
215/0	415000	415100	Накнаде трошкова за запослене	563.000,00	0,00	0,00	563.000,00	0,16
216/0	416000	416100	Награде запосленима и остали посебни расходи	525.000,00	0,00	0,00	525.000,00	0,15
217/0	421000	421100	Трошкови платног промета и банкарских услуга	80.000,00	0,00	0,00	80.000,00	0,02
217/0	421000	421400	Услуге комуникација	112.700,00	0,00	0,00	112.700,00	0,03
217/0	421000	421500	Трошкови осигурања	136.200,00	0,00	0,00	136.200,00	0,04
218/0	423000	423200	Компјутерске услуге	130.000,00	0,00	0,00	130.000,00	0,04
218/0	423000	423500	Стручне услуге	100.000,00	0,00	0,00	100.000,00	0,03
219/0	424000	424200	Услуге образовања, културе и спорта	290.000,00	0,00	0,00	290.000,00	0,08
220/0	425000	425200	Текуће поправке и одржавање опреме	36.000,00	0,00	0,00	36.000,00	0,01
221/0	426000	426100	Административни материјал	155.000,00	0,00	0,00	155.000,00	0,04
221/0	426000	426400	Материјали за саобраћај	51.000,00	0,00	0,00	51.000,00	0,01
221/0	426000	426800	Материјали за одржавање хигијене и угоститељство	63.000,00	0,00	0,00	63.000,00	0,02
221/0	426000	426900	Материјали за посебне намене	0,00	0,00	0,00	0,00	0,00
223/0	482000	482100	Остали порези	41.000,00	0,00	0,00	41.000,00	0,01
223/0	482000	482200	Обавезне таксе	15.000,00	0,00	0,00	15.000,00	0,00
225/0	512000	512200	Административна опрема	0,00	0,00	0,00	0,00	0,00
226/0	421000	421100	Трошкови платног промета и банкарских услуга	0,00	0,00	6.200,00	6.200,00	0,00
227/0	422000	422100	Трошкови службених путовања у земљи	67.000,00	0,00	401.424,00	468.424,00	0,13
227/0	422000	422200	Трошкови службених путовања у иностранство	0,00	0,00	0,00	0,00	0,00
227/0	422000	422900	Остали трошкови транспорта	15.000,00	0,00	157.500,00	172.500,00	0,05
228/0	423000	423100	Административне услуге	0,00	0,00	0,00	0,00	0,00
228/0	423000	423200	Компјутерске услуге	0,00	0,00	0,00	0,00	0,00
228/0	423000	423400	Услуге информисања	30.000,00	0,00	361.516,00	391.516,00	0,11
228/0	423000	423500	Стручне услуге	280.000,00	0,00	3.061.231,00	3.341.231,00	0,93
228/0	423000	423600	Услуге за домаћинство и угоститељство	65.000,00	0,00	355.000,00	420.000,00	0,12
228/0	423000	423700	Репрезентација	150.000,00	0,00	433.947,00	583.947,00	0,16
228/0	423000	423900	Остале опште услуге	50.000,00	0,00	906.292,00	956.292,00	0,27
229/0	424000	424200	Услуге образовања, културе и спорта	950.000,00	0,00	5.595.246,00	6.545.246,00	1,83

АНАЛИТИЧКИ ПЛАН РАСХОДА ИНДИРЕКТНИХ БУЏЕТСКИХ КОРИСНИКА

2024

Број позиције	Економ. класиф.	Расходи по наменама	Опис	Средства из буџета 01	Средства из сопствених извора 04	Средства из осталих извора	Укупно	Структура (%)
230/0	425000	425200	Текуће поправке и одржавање опреме	0,00	0,00	150.300,00	150.300,00	0,04
231/0	426000	426400	Материјали за саобраћај	0,00	0,00	244.106,00	244.106,00	0,07
231/0	426000	426600	Материјали за образовање, културу и спорт	20.000,00	0,00	1.785.614,00	1.805.614,00	0,50
231/0	426000	426900	Материјали за посебне намене	40.000,00	0,00	864.732,00	904.732,00	0,25
232/0	512000	512200	Административна опрема	0,00	0,00	288.590,00	288.590,00	0,08
232/0	512000	512600	Опрема за образовање, науку, културу и спорт	0,00	0,00	1.325.020,00	1.325.020,00	0,37
Укупно за аналитику		**5.03.02**		**23.217.538,00**				
5.03.03	**СРПСКИ КУЛТУРНИ ЦЕНТАР СТЕВАН СРЕМАЦ**							
211/0	411000	411100	Плате, додаци и накнаде запослених	3.745.000,00	0,00	0,00	3.745.000,00	1,04
212/0	412000	412100	Допринос за пензијско и инвалидско осигурање	380.000,00	0,00	0,00	380.000,00	0,11
212/0	412000	412200	Допринос за здравствено осигурање	190.000,00	0,00	0,00	190.000,00	0,05
214/0	414000	414400	Помоћ у медицинском лечењу запосленог или чланова уже породице и друге помоћи запосленом	500,00	0,00	0,00	500,00	0,00
215/0	415000	415100	Накнаде трошкова за запослене	130.000,00	0,00	0,00	130.000,00	0,04
217/0	421000	421100	Трошкови платног промета и банкарских услуга	10.000,00	0,00	0,00	10.000,00	0,00
217/0	421000	421200	Енергетске услуге	495.000,00	0,00	0,00	495.000,00	0,14
217/0	421000	421300	Комуналне услуге	162.000,00	0,00	10.000,00	172.000,00	0,05
217/0	421000	421400	Услуге комуникација	100.000,00	0,00	0,00	100.000,00	0,03
217/0	421000	421500	Трошкови осигурања	68.000,00	0,00	0,00	68.000,00	0,02
218/0	423000	423100	Административне услуге	600.000,00	0,00	0,00	600.000,00	0,17
218/0	423000	423200	Компјутерске услуге	698.000,00	0,00	0,00	698.000,00	0,19
218/0	423000	423400	Услуге информисања	20.000,00	0,00	65.000,00	85.000,00	0,02
218/0	423000	423500	Стручне услуге	1.300.000,00	340.000,00	0,00	1.640.000,00	0,46
218/0	423000	423600	Услуге за домаћинство и угоститељство	345.000,00	0,00	455.000,00	800.000,00	0,22
218/0	423000	423700	Репрезентација	290.000,00	0,00	30.000,00	320.000,00	0,09
218/0	423000	423900	Остале опште услуге	1.034.000,00	0,00	0,00	1.034.000,00	0,29
219/0	424000	424200	Услуге образовања, културе и спорта	530.000,00	0,00	230.000,00	760.000,00	0,21
219/0	424000	424900	Остале специјализоване услуге	470.000,00	0,00	360.000,00	830.000,00	0,23
220/0	425000	425100	Текуће поправке и одржавање зграда и објеката	20.000,00	0,00	0,00	20.000,00	0,01
220/0	425000	425200	Текуће поправке и одржавање опреме	20.000,00	0,00	0,00	20.000,00	0,01
221/0	426000	426100	Административни материјал	75.000,00	0,00	0,00	75.000,00	0,02
221/0	426000	426400	Материјали за саобраћај	20.000,00	0,00	0,00	20.000,00	0,01
221/0	426000	426600	Материјали за образовање, културу и спорт	115.000,00	0,00	0,00	115.000,00	0,03
221/0	426000	426800	Материјали за одржавање хигијене и угоститељство	15.000,00	0,00	0,00	15.000,00	0,00
221/0	426000	426900	Материјали за посебне намене	1.000,00	0,00	0,00	1.000,00	0,00
223/0	482000	482100	Остали порези	25.000,00	0,00	0,00	25.000,00	0,01
225/0	512000	512200	Административна опрема	30.000,00	0,00	0,00	30.000,00	0,01
225/0	512000	512600	Опрема за образовање, науку, културу и спорт	500,00	0,00	0,00	500,00	0,00
Укупно за аналитику		**5.03.03**		**10.889.000,00**				
5.03.04	**ИСТОРИЈСКИ АРХИВ**							
211/0	411000	411100	Плате, додаци и накнаде запослених	12.900.000,00	0,00	3.659.000,00	16.559.000,00	4,62
212/0	412000	412100	Допринос за пензијско и инвалидско осигурање	1.307.000,00	0,00	400.000,00	1.707.000,00	0,48
212/0	412000	412200	Допринос за здравствено осигурање	653.000,00	0,00	194.000,00	847.000,00	0,24
213/0	413000	413100	Накнаде у натури	75.000,00	0,00	0,00	75.000,00	0,02
214/0	414000	414300	Отпремнине и помоћи	0,00	0,00	0,00	0,00	0,00
215/0	415000	415100	Накнаде трошкова за запослене	700.000,00	0,00	250.000,00	950.000,00	0,27
216/0	416000	416100	Награде запосленима и остали посебни расходи	0,00	0,00	380.000,00	380.000,00	0,11
217/0	421000	421100	Трошкови платног промета и банкарских услуга	75.000,00	0,00	2.000,00	77.000,00	0,02
217/0	421000	421200	Енергетске услуге	490.000,00	0,00	850.000,00	1.340.000,00	0,37
217/0	421000	421300	Комуналне услуге	138.000,00	0,00	0,00	138.000,00	0,04
217/0	421000	421400	Услуге комуникација	165.000,00	0,00	0,00	165.000,00	0,05

АНАЛИТИЧКИ ПЛАН РАСХОДА ИНДИРЕКТНИХ БУЏЕТСКИХ КОРИСНИКА
2024

Број позиције	Економ. класиф.	Расходи по наменама	Опис	Средства из буџета 01	Средства из сопствених извора 04	Средства из осталих извора	Укупно	Структура (%)
217/0	421000	421500	Трошкови осигурања	231.000,00	0,00	0,00	231.000,00	0,06
218/0	423000	423100	Административне услуге	480.000,00	0,00	50.000,00	530.000,00	0,15
218/0	423000	423200	Компјутерске услуге	0,00	0,00	60.000,00	60.000,00	0,02
218/0	423000	423300	Услуге образовања и усавршавања запослених	40.000,00	0,00	0,00	40.000,00	0,01
218/0	423000	423400	Услуге информисања	10.000,00	150.000,00	60.000,00	220.000,00	0,06
218/0	423000	423500	Стручне услуге	50.000,00	50.000,00	100.000,00	200.000,00	0,06
218/0	423000	423600	Услуге за домаћинство и угоститељство	0,00	50.000,00	40.000,00	90.000,00	0,03
218/0	423000	423700	Репрезентација	0,00	400.000,00	336.000,00	736.000,00	0,21
218/0	423000	423900	Остале опште услуге	0,00	100.000,00	860.000,00	960.000,00	0,27
219/0	424000	424200	Услуге образовања, културе и спорта	0,00	100.000,00	160.000,00	260.000,00	0,07
220/0	425000	425100	Текуће поправке и одржавање зграда и објеката	0,00	184.260,00	220.000,00	404.260,00	0,11
220/0	425000	425200	Текуће поправке и одржавање опреме	0,00	37.500,00	210.000,00	247.500,00	0,07
221/0	426000	426100	Административни материјал	0,00	10.000,00	230.000,00	240.000,00	0,07
221/0	426000	426300	Материјали за образовање и усавршавање запослених	165.000,00	0,00	0,00	165.000,00	0,05
221/0	426000	426400	Материјали за саобраћај	390.000,00	100.000,00	70.000,00	560.000,00	0,16
221/0	426000	426800	Материјали за одржавање хигијене и угоститељство	0,00	0,00	20.000,00	20.000,00	0,01
221/0	426000	426900	Материјали за посебне намене	0,00	0,00	274.000,00	274.000,00	0,08
223/0	482000	482100	Остали порези	60.000,00	0,00	0,00	60.000,00	0,02
223/0	482000	482200	Обавезне таксе	15.000,00	0,00	0,00	15.000,00	0,00
224/0	511000	511400	Пројектно планирање	0,00	0,00	140.000,00	140.000,00	0,04
225/0	512000	512200	Административна опрема	100.000,00	110.000,00	800.000,00	1.010.000,00	0,28
Укупно за аналитику		**5.03.04**		**18.044.000,00**				
Укупно за главу		**5.03**	**УСТАНОВЕ КУЛТУРЕ**	**115.239.179,00**	**1.631.760,00**	**30.893.718,00**	**147.764.657,00**	**41,23**
Глава		**5.04**	**МЕСНЕ ЗАЈЕДНИЦЕ**					
5.04.01	**МЕСНА ЗАЈЕДНИЦА ТИСАПАРТ АЛВЕГ**							
244/0	411000	411100	Плате, додаци и накнаде запослених	650.000,00	0,00	0,00	650.000,00	0,18
245/0	412000	412100	Допринос за пензијско и инвалидско осигурање	65.000,00	0,00	0,00	65.000,00	0,02
245/0	412000	412200	Допринос за здравствено осигурање	34.000,00	0,00	0,00	34.000,00	0,01
246/0	414000	414300	Отпремнине и помоћи	267.000,00	0,00	0,00	267.000,00	0,07
246/0	414000	414400	Помоћ у медицинском лечењу запосленог или чланова уже породице и друге помоћи запосленом	20.000,00	0,00	0,00	20.000,00	0,01
247/0	415000	415100	Накнаде трошкова за запослене	30.000,00	0,00	0,00	30.000,00	0,01
248/0	416000	416100	Награде запосленима и остали посебни расходи	0,00	0,00	0,00	0,00	0,00
249/0	421000	421100	Трошкови платног промета и банкарских услуга	5.000,00	0,00	0,00	5.000,00	0,00
249/0	421000	421200	Енергетске услуге	330.000,00	0,00	0,00	330.000,00	0,09
249/0	421000	421300	Комуналне услуге	40.000,00	0,00	0,00	40.000,00	0,01
249/0	421000	421400	Услуге комуникација	40.000,00	0,00	0,00	40.000,00	0,01
251/0	423000	423500	Стручне услуге	320.000,00	0,00	0,00	320.000,00	0,09
251/0	423000	423700	Репрезентација	60.000,00	0,00	10.000,00	70.000,00	0,02
252/0	424000	424900	Остале специјализоване услуге	30.000,00	0,00	0,00	30.000,00	0,01
253/0	425000	425200	Текуће поправке и одржавање опреме	0,00	0,00	0,00	0,00	0,00
254/0	426000	426100	Административни материјал	10.000,00	0,00	0,00	10.000,00	0,00
254/0	426000	426400	Материјали за саобраћај	0,00	0,00	0,00	0,00	0,00
254/0	426000	426800	Материјали за одржавање хигијене и угоститељство	20.000,00	0,00	0,00	20.000,00	0,01
254/0	426000	426900	Материјали за посебне намене	40.000,00	0,00	0,00	40.000,00	0,01
Укупно за аналитику		**5.04.01**		**1.961.000,00**				
5.04.02	**МЕСНА ЗАЈЕДНИЦА ЦЕНТАР ТОПАРТ**							
244/0	411000	411100	Плате, додаци и накнаде запослених	1.745.000,00	0,00	0,00	1.745.000,00	0,49
245/0	412000	412100	Допринос за пензијско и инвалидско осигурање	174.500,00	0,00	0,00	174.500,00	0,05
245/0	412000	412200	Допринос за здравствено осигурање	90.000,00	0,00	0,00	90.000,00	0,03

АНАЛИТИЧКИ ПЛАН РАСХОДА ИНДИРЕКТНИХ БУЏЕТСКИХ КОРИСНИКА
2024

Број позиције	Економ. класиф.	Расходи по наменама	Опис	Средства из буџета 01	Средства из сопствених извора 04	Средства из осталих извора	Укупно	Структура (%)
246/0	414000	414400	Помоћ у медицинском лечењу запосленог или чланова уже породице и друге помоћи запосленом	70.000,00	0,00	0,00	70.000,00	0,02
247/0	415000	415100	Накнаде трошкова за запослене	80.000,00	0,00	0,00	80.000,00	0,02
249/0	421000	421100	Трошкови платног промета и банкарских услуга	20.000,00	0,00	0,00	20.000,00	0,01
249/0	421000	421200	Енергетске услуге	201.000,00	0,00	0,00	201.000,00	0,06
249/0	421000	421300	Комуналне услуге	62.000,00	0,00	0,00	62.000,00	0,02
249/0	421000	421400	Услуге комуникација	50.000,00	0,00	0,00	50.000,00	0,01
249/0	421000	421900	Остали трошкови	45.000,00	0,00	0,00	45.000,00	0,01
250/0	422000	422900	Остали трошкови транспорта	20.000,00	0,00	0,00	20.000,00	0,01
251/0	423000	423100	Административне услуге	0,00	0,00	0,00	0,00	0,00
251/0	423000	423200	Компјутерске услуге	10.000,00	0,00	0,00	10.000,00	0,00
251/0	423000	423400	Услуге информисања	20.000,00	0,00	0,00	20.000,00	0,01
251/0	423000	423500	Стручне услуге	0,00	0,00	0,00	0,00	0,00
251/0	423000	423700	Репрезентација	40.000,00	0,00	0,00	40.000,00	0,01
251/0	423000	423900	Остале опште услуге	0,00	0,00	0,00	0,00	0,00
252/0	424000	424200	Услуге образовања, културе и спорта	0,00	0,00	0,00	0,00	0,00
252/0	424000	424500	Услуге одржавања националних паркова и природних површина	0,00	0,00	0,00	0,00	0,00
252/0	424000	424900	Остале специјализоване услуге	20.000,00	0,00	0,00	20.000,00	0,01
253/0	425000	425200	Текуће поправке и одржавање опреме	10.000,00	0,00	0,00	10.000,00	0,00
254/0	426000	426100	Административни материјал	10.000,00	0,00	0,00	10.000,00	0,00
254/0	426000	426400	Материјали за саобраћај	10.000,00	0,00	0,00	10.000,00	0,00
254/0	426000	426600	Материјали за образовање, културу и спорт	0,00	0,00	0,00	0,00	0,00
254/0	426000	426800	Материјали за одржавање хигијене и угоститељство	20.000,00	0,00	0,00	20.000,00	0,01
254/0	426000	426900	Материјали за посебне намене	41.140,00	0,00	0,00	41.140,00	0,01
255/0	481000	481900	Дотације осталим непрофитним институцијама	30.000,00	0,00	0,00	30.000,00	0,01
256/0	482000	482200	Обавезне таксе	0,00	0,00	0,00	0,00	0,00
256/0	482000	482300	Новчане казне, пенали и камате	0,00	0,00	0,00	0,00	0,00
Укупно за аналитику		**5.04.02**		**2.768.640,00**				
5.04.03	**МЕСНА ЗАЈЕДНИЦА КЕРТЕК**							
244/0	411000	411100	Плате, додаци и накнаде запослених	1.720.000,00	0,00	0,00	1.720.000,00	0,48
245/0	412000	412100	Допринос за пензијско и инвалидско осигурање	172.000,00	0,00	0,00	172.000,00	0,05
245/0	412000	412200	Допринос за здравствено осигурање	89.000,00	0,00	0,00	89.000,00	0,02
246/0	414000	414400	Помоћ у медицинском лечењу запосленог или чланова уже породице и друге помоћи запосленом	70.000,00	0,00	0,00	70.000,00	0,02
247/0	415000	415100	Накнаде трошкова за запослене	75.000,00	0,00	0,00	75.000,00	0,02
249/0	421000	421100	Трошкови платног промета и банкарских услуга	5.000,00	0,00	0,00	5.000,00	0,00
249/0	421000	421200	Енергетске услуге	500.000,00	0,00	0,00	500.000,00	0,14
249/0	421000	421300	Комуналне услуге	60.000,00	0,00	0,00	60.000,00	0,02
249/0	421000	421400	Услуге комуникација	45.000,00	0,00	0,00	45.000,00	0,01
251/0	423000	423200	Компјутерске услуге	0,00	0,00	0,00	0,00	0,00
251/0	423000	423500	Стручне услуге	26.000,00	0,00	0,00	26.000,00	0,01
251/0	423000	423700	Репрезентација	10.000,00	0,00	0,00	10.000,00	0,00
253/0	425000	425200	Текуће поправке и одржавање опреме	0,00	0,00	0,00	0,00	0,00
254/0	426000	426100	Административни материјал	10.000,00	0,00	0,00	10.000,00	0,00
254/0	426000	426400	Материјали за саобраћај	10.000,00	0,00	0,00	10.000,00	0,00
254/0	426000	426600	Материјали за образовање, културу и спорт	10.000,00	0,00	0,00	10.000,00	0,00
254/0	426000	426800	Материјали за одржавање хигијене и угоститељство	10.000,00	0,00	0,00	10.000,00	0,00
254/0	426000	426900	Материјали за посебне намене	20.000,00	0,00	0,00	20.000,00	0,01
257/0	512000	512200	Административна опрема	61.600,00	0,00	0,00	61.600,00	0,02
Укупно за аналитику		**5.04.03**		**2.893.600,00**				
5.04.04	**МЕСНА ЗАЈЕДНИЦА ГОРЊИ БРЕГ**							

АНАЛИТИЧКИ ПЛАН РАСХОДА ИНДИРЕКТНИХ БУЏЕТСКИХ КОРИСНИКА
2024

Број позиције	Економ. класиф.	Расходи по наменама	Опис	Средства из буџета 01	Средства из сопствених извора 04	Средства из осталих извора	Укупно	Структура (%)
244/0	411000	411100	Плате, додаци и накнаде запослених	1.700.000,00	0,00	0,00	1.700.000,00	0,47
245/0	412000	412100	Допринос за пензијско и инвалидско осигурање	170.000,00	0,00	0,00	170.000,00	0,05
245/0	412000	412200	Допринос за здравствено осигурање	88.000,00	0,00	0,00	88.000,00	0,02
246/0	414000	414400	Помоћ у медицинском лечењу запосленог или чланова уже породице и друге помоћи запосленом	70.000,00	0,00	0,00	70.000,00	0,02
247/0	415000	415100	Накнаде трошкова за запослене	75.000,00	0,00	0,00	75.000,00	0,02
249/0	421000	421100	Трошкови платног промета и банкарских услуга	5.000,00	0,00	0,00	5.000,00	0,00
249/0	421000	421200	Енергетске услуге	360.000,00	0,00	0,00	360.000,00	0,10
249/0	421000	421400	Услуге комуникација	15.000,00	0,00	0,00	15.000,00	0,00
251/0	423000	423700	Репрезентација	95.000,00	0,00	0,00	95.000,00	0,03
251/0	423000	423900	Остале опште услуге	0,00	0,00	0,00	0,00	0,00
253/0	425000	425100	Текуће поправке и одржавање зграда и објеката	52.000,00	0,00	0,00	52.000,00	0,01
253/0	425000	425200	Текуће поправке и одржавање опреме	0,00	0,00	0,00	0,00	0,00
254/0	426000	426100	Административни материјал	30.000,00	0,00	0,00	30.000,00	0,01
254/0	426000	426400	Материјали за саобраћај	200.000,00	0,00	0,00	200.000,00	0,06
254/0	426000	426800	Материјали за одржавање хигијене и угоститељство	7.000,00	0,00	0,00	7.000,00	0,00
254/0	426000	426900	Материјали за посебне намене	90.000,00	0,00	0,00	90.000,00	0,03
Укупно за аналитику		**5.04.04**		**2.957.000,00**				
5.04.05	**МЕСНА ЗАЈЕДНИЦА БАЧКА БОГАРАШ**							
244/0	411000	411100	Плате, додаци и накнаде запослених	950.000,00	0,00	0,00	950.000,00	0,27
245/0	412000	412100	Допринос за пензијско и инвалидско осигурање	100.000,00	0,00	0,00	100.000,00	0,03
245/0	412000	412200	Допринос за здравствено осигурање	50.000,00	0,00	0,00	50.000,00	0,01
246/0	414000	414400	Помоћ у медицинском лечењу запосленог или чланова уже породице и друге помоћи запосленом	35.000,00	0,00	0,00	35.000,00	0,01
247/0	415000	415100	Накнаде трошкова за запослене	40.000,00	0,00	0,00	40.000,00	0,01
249/0	421000	421100	Трошкови платног промета и банкарских услуга	5.000,00	0,00	0,00	5.000,00	0,00
249/0	421000	421200	Енергетске услуге	90.000,00	0,00	0,00	90.000,00	0,03
249/0	421000	421300	Комуналне услуге	30.000,00	0,00	0,00	30.000,00	0,01
249/0	421000	421400	Услуге комуникација	15.000,00	0,00	0,00	15.000,00	0,00
249/0	421000	421600	Закуп имовине и опреме	240.000,00	0,00	0,00	240.000,00	0,07
250/0	422000	422100	Трошкови службених путовања у земљи	30.000,00	0,00	0,00	30.000,00	0,01
251/0	423000	423500	Стручне услуге	700.000,00	0,00	0,00	700.000,00	0,20
251/0	423000	423700	Репрезентација	110.000,00	0,00	0,00	110.000,00	0,03
251/0	423000	423900	Остале опште услуге	0,00	0,00	0,00	0,00	0,00
253/0	425000	425200	Текуће поправке и одржавање опреме	20.000,00	0,00	0,00	20.000,00	0,01
254/0	426000	426100	Административни материјал	10.000,00	0,00	0,00	10.000,00	0,00
254/0	426000	426400	Материјали за саобраћај	80.000,00	0,00	0,00	80.000,00	0,02
254/0	426000	426800	Материјали за одржавање хигијене и угоститељство	10.000,00	0,00	0,00	10.000,00	0,00
254/0	426000	426900	Материјали за посебне намене	50.000,00	0,00	0,00	50.000,00	0,01
Укупно за аналитику		**5.04.05**		**2.565.000,00**				
5.04.06	**МЕСНА ЗАЈЕДНИЦА ТОРЊОШ**							
244/0	411000	411100	Плате, додаци и накнаде запослених	1.700.000,00	0,00	0,00	1.700.000,00	0,47
245/0	412000	412100	Допринос за пензијско и инвалидско осигурање	170.000,00	0,00	0,00	170.000,00	0,05
245/0	412000	412200	Допринос за здравствено осигурање	90.000,00	0,00	0,00	90.000,00	0,03
246/0	414000	414400	Помоћ у медицинском лечењу запосленог или чланова уже породице и друге помоћи запосленом	70.000,00	0,00	0,00	70.000,00	0,02
247/0	415000	415100	Накнаде трошкова за запослене	75.000,00	0,00	0,00	75.000,00	0,02
248/0	416000	416100	Награде запосленима и остали посебни расходи	142.500,00	0,00	0,00	142.500,00	0,04
249/0	421000	421100	Трошкови платног промета и банкарских услуга	5.000,00	0,00	0,00	5.000,00	0,00
249/0	421000	421200	Енергетске услуге	40.000,00	0,00	0,00	40.000,00	0,01
249/0	421000	421300	Комуналне услуге	16.000,00	0,00	0,00	16.000,00	0,00

АНАЛИТИЧКИ ПЛАН РАСХОДА ИНДИРЕКТНИХ БУЏЕТСКИХ КОРИСНИКА
2024

Број позиције	Економ. класиф.	Расходи по наменама	Опис	Средства из буџета 01	Средства из сопствених извора 04	Средства из осталих извора	Укупно	Структура (%)
249/0	421000	421400	Услуге комуникација	20.000,00	0,00	0,00	20.000,00	0,01
250/0	422000	422100	Трошкови службених путовања у земљи	40.000,00	0,00	0,00	40.000,00	0,01
251/0	423000	423700	Репрезентација	40.000,00	0,00	0,00	40.000,00	0,01
252/0	424000	424900	Остале специјализоване услуге	20.000,00	0,00	0,00	20.000,00	0,01
254/0	426000	426100	Административни материјал	10.000,00	0,00	0,00	10.000,00	0,00
254/0	426000	426200	Материјали за пољопривреду	0,00	0,00	0,00	0,00	0,00
254/0	426000	426400	Материјали за саобраћај	100.000,00	0,00	0,00	100.000,00	0,03
254/0	426000	426800	Материјали за одржавање хигијене и угоститељство	10.000,00	0,00	0,00	10.000,00	0,00
254/0	426000	426900	Материјали за посебне намене	67.500,00	0,00	0,00	67.500,00	0,02
Укупно за аналитику		**5.04.06**		**2.616.000,00**				
5.04.07	**МЕСНА ЗАЈЕДНИЦА КЕВИ**							
244/0	411000	411100	Плате, додаци и накнаде запослених	880.000,00	0,00	0,00	880.000,00	0,25
245/0	412000	412100	Допринос за пензијско и инвалидско осигурање	89.000,00	0,00	0,00	89.000,00	0,02
245/0	412000	412200	Допринос за здравствено осигурање	46.000,00	0,00	0,00	46.000,00	0,01
246/0	414000	414400	Помоћ у медицинском лечењу запосленог или чланова уже породице и друге помоћи запосленом	35.000,00	0,00	0,00	35.000,00	0,01
247/0	415000	415100	Накнаде трошкова за запослене	518.000,00	0,00	0,00	518.000,00	0,14
248/0	416000	416100	Награде запосленима и остали посебни расходи	146.000,00	0,00	0,00	146.000,00	0,04
249/0	421000	421100	Трошкови платног промета и банкарских услуга	5.000,00	0,00	0,00	5.000,00	0,00
249/0	421000	421200	Енергетске услуге	100.000,00	0,00	0,00	100.000,00	0,03
249/0	421000	421300	Комуналне услуге	100.000,00	0,00	0,00	100.000,00	0,03
249/0	421000	421400	Услуге комуникација	50.000,00	0,00	0,00	50.000,00	0,01
250/0	422000	422900	Остали трошкови транспорта	163.500,00	0,00	0,00	163.500,00	0,05
251/0	423000	423200	Компјутерске услуге	5.000,00	0,00	0,00	5.000,00	0,00
251/0	423000	423400	Услуге информисања	50.000,00	0,00	0,00	50.000,00	0,01
251/0	423000	423500	Стручне услуге	800.000,00	0,00	0,00	800.000,00	0,22
251/0	423000	423600	Услуге за домаћинство и угоститељство	0,00	0,00	0,00	0,00	0,00
251/0	423000	423700	Репрезентација	40.000,00	0,00	0,00	40.000,00	0,01
251/0	423000	423900	Остале опште услуге	60.000,00	0,00	0,00	60.000,00	0,02
254/0	426000	426100	Административни материјал	20.000,00	0,00	0,00	20.000,00	0,01
254/0	426000	426400	Материјали за саобраћај	70.000,00	0,00	0,00	70.000,00	0,02
254/0	426000	426800	Материјали за одржавање хигијене и угоститељство	25.000,00	0,00	0,00	25.000,00	0,01
254/0	426000	426900	Материјали за посебне намене	40.000,00	0,00	0,00	40.000,00	0,01
Укупно за аналитику		**5.04.07**		**3.242.500,00**				
Укупно за главу		**5.04**	**МЕСНЕ ЗАЈЕДНИЦЕ**	**19.003.740,00**	**0,00**	**10.000,00**	**19.013.740,00**	**5,31**
Укупно за раздео		**5**	**ОПШТИНСКА УПРАВА**	**307.187.299,00**	**1.631.760,00**	**49.580.518,00**	**358.399.577,00**	**100,00**
Укупно за			**БУЏЕТ ОПШТИНЕ СЕНТА**	**307.187.299,00**	**1.631.760,00**	**49.580.518,00**	**358.399.577,00**	**100,00**

Назив локалне власти **СЕНТА** **(написати назив)**

БРОЈ ЗАПОСЛЕНИХ У 2024. ГОДИНИ

Табела 1.

Т1 - УКУПАН БРОЈ ЗАПОСЛЕНИХ ЧИЈЕ СЕ ПЛАТЕ ФИНАНСИРАЈУ ИЗ СВИХ ИЗВОРА НА ЕКОНОМСКИМ КЛАСИФИКАЦИЈАМА 411 И 412

Редни број	Директни и индиректни корисници буџетских средстава локалне власти	Број запослених у октобру 2023. године			Запослени који су одсутни са рада у октобру 2023. године (по основу боловања, пл. одсуства, непл. одсуства и сл.)			Укупан број запослених у октобру 2023. године			Планирани број запослених на дан 01.01.2024. године			Планирано увећање броја запослених до 1. децембра 2024. године			Планирано смањење броја запослених до 1. децембра 2024. године			Укупан број запослених 1. децембра 2024. године		
		Број запослених на **неодређено**	Број запослених на **одређено**	Укупан број запослених	Број запослених на **неодређено**	Број запослених на **одређено**	Укупан број запослених	Број запослених на **неодређено**	Број запослених на **одређено**	Укупан број запослених	Број запослених на **неодређено**	Број запослених на **одређено**	Укупан број запослених	Број запослених на **неодређено**	Број запослених на **одређено**	Укупан број запослених	Број запослених на **неодређено**	Број запослених на **одређено**	Укупан број запослених	Број запослених на **неодређено**	Број запослених на **одређено**	Укупан број запослених
1	*2*	*3*	*4*	*5(3+4)*	*6*	*7*	*8(6+7)*	*9*	*10*	*11*	*12*	*13*	*14(12+13)*	*15*	*16*	*17(15+16)*	*18*	*19*	*20(18+19)*	*21*	*22*	*23(21+22)*
1	**Органи и службе локалне власти**	**66**	**13**	**79**	**2**	**0**	**2**	**68**	**13**	**81**	**66**	**13**	**79**	**0**	**0**	**0**	**0**	**0**	**0**	**66**	**13**	**79**
	Изабрана лица		8	8		0	0		8	8		8	8		0	0		0	0		8	8
	Постављена лица		3	3		0	0		3	3		3	3		0	0		0	0		3	3
	Запослени	66	2	68	2	0	2	68	2	70	66	2	68	0	0	0	0	0	0	66	2	68
2	**Установе културе**	**25**	**17**	**42**	**0**	**0**	**0**	**25**	**17**	**42**	**25**	**17**	**42**	**0**	**0**	**0**	**0**	**0**	**0**	**25**	**17**	**42**
	Постављена лица		4	4		0	0		4	4		4	4		0	0		0	0		4	4
	Запослени	25	13	38	0	0	0	25	13	38	25	13	38	0	0	0	0	0	0	25	13	38
3	**Остале установе из области јавних служби које се финансирају из буџета** (навести назив установе):	**1**	**4**	**5**	**0**	**0**	**0**	**1**	**4**	**5**	**1**	**4**	**5**	**0**	**0**	**0**	**0**	**0**	**0**	**1**	**4**	**5**
	1. Општинско јавног правобранилаштво	1	1	2	0	0	0	1	1	2	1	1	2	0	0	0	0	0	0	1	1	2
	Постављена лица		1	1		0	0		1	1		1	1		0	0		0	0		1	1
	Запослени	1	0	1	0	0	0	1	0	1	1	0	1	0	0	0	0	0	0	1	0	1
	2. Туристичка организација општине Сента	0	3	3	0	0	0	0	3	3	0	3	3	0	0	0	0	0	0	0	3	3
	Постављена лица		1	1		0	0		1	1		1	1		0	0		0	0		1	1
	Запослени	0	2	2	0	0	0	0	2	2	0	2	2	0	0	0	0	0	0	0	2	2
	3.	0	0	0	0	0	0	0	0	0	0	0	0	0	0	0	0	0	0	0	0	0
	Постављена лица		0	0		0	0		0	0		0	0		0	0		0	0		0	0
	Запослени	0	0	0	0	0	0	0	0	0	0	0	0	0	0	0	0	0	0	0	0	0
	4.	0	0	0	0	0	0	0	0	0	0	0	0	0	0	0	0	0	0	0	0	0
	Постављена лица		0	0		0	0		0	0		0	0		0	0		0	0		0	0
	Запослени	0	0	0	0	0	0	0	0	0	0	0	0	0	0	0	0	0	0	0	0	0
	5.	0	0	0	0	0	0	0	0	0	0	0	0	0	0	0	0	0	0	0	0	0
	Постављена лица		0	0		0	0		0	0		0	0		0	0		0	0		0	0
	Запослени	0	0	0	0	0	0	0	0	0	0	0	0	0	0	0	0	0	0	0	0	0
4	**Дирекције основане од стране локалне власти**	**0**	**0**	**0**	**0**	**0**	**0**	**0**	**0**	**0**	**0**	**0**	**0**	**0**	**0**	**0**	**0**	**0**	**0**	**0**	**0**	**0**
	Постављена лица		0	0		0	0		0	0		0	0		0	0		0	0		0	0
	Запослени	0	0	0	0	0	0	0	0	0	0	0	0	0	0	0	0	0	0	0	0	0
5	**Месне заједнице**	**7**	**4**	**11**	**0**	**0**	**0**	**7**	**4**	**11**	**7**	**4**	**11**	**0**	**0**	**0**	**0**	**0**	**0**	**7**	**4**	**11**
	Изабрана лица		0	0		0	0		0	0		0	0		0	0		0	0		0	0
	Запослени	7	4	11	0	0	0	7	4	11	7	4	11	0	0	0	0	0	0	7	4	11
6	**Предшколске установе**	**78**	**16**	**94**	**0**	**0**	**0**	**78**	**16**	**94**	**78**	**16**	**94**	**0**	**0**	**0**	**0**	**0**	**0**	**78**	**16**	**94**
	Постављена лица		1	1		0	0		1	1		1	1		0	0		0	0		1	1
	Запослени	78	15	93	0	0	0	78	15	93	78	15	93	0	0	0	0	0	0	78	15	93
7	**Нове установе и органи** (навести назив установа и	**0**	**0**	**0**	**0**	**0**	**0**	**0**	**0**	**0**	**0**	**0**	**0**	**0**	**0**	**0**	**0**	**0**	**0**	**0**	**0**	**0**
	1.	0	0	0	0	0	0	0	0	0	0	0	0	0	0	0	0	0	0	0	0	0
	Постављена лица		0	0		0	0		0	0		0	0		0	0		0	0		0	0
	Запослени	0	0	0	0	0	0	0	0	0	0	0	0	0	0	0	0	0	0	0	0	0
	2.	0	0	0	0	0	0	0	0	0	0	0	0	0	0	0	0	0	0	0	0	0
	Постављена лица		0	0		0	0		0	0		0	0		0	0		0	0		0	0
	Запослени	0	0	0	0	0	0	0	0	0	0	0	0	0	0	0	0	0	0	0	0	0
	3.	0	0	0	0	0	0	0	0	0	0	0	0	0	0	0	0	0	0	0	0	0
	Постављена лица		0	0		0	0		0	0		0	0		0	0		0	0		0	0
	Запослени	0	0	0	0	0	0	0	0	0	0	0	0	0	0	0	0	0	0	0	0	0
8	***Укупно за све кориснике буџета који се финансирају са економских класификација 411 и 412***	**177**	**54**	**231**	**2**	**0**	**2**	**179**	**54**	**233**	**177**	**54**	**231**	**0**	**0**	**0**	**0**	**0**	**0**	**177**	**54**	**231**
	Изабрана лица		8	8		0	0		8	8		8	8		0	0		0	0		8	8
	Постављена лица		10	10		0	0		10	10		10	10		0	0		0	0		10	10
	Запослени	177	36	213	2	0	2	179	36	215	177	36	213	0	0	0	0	0	0	177	36	213

Назив локалне власти **СЕНТА**

Табела 1.

Т1.1 - БРОЈ ЗАПОСЛЕНИХ ЧИЈЕ СЕ ПЛАТЕ ФИНАНСИРАЈУ ИЗ БУЏЕТА ЈЕДИНИЦЕ ЛОКАЛНЕ ВЛАСТИ НА ЕКОНОМСКИМ КЛАСИФИКАЦИЈАМА 411 И 412

Редни број	Директни и индиректни корисници буџетских средстава локалне власти	**Број запослених у октобру 2023. године**			**Запослени који су одсутни са рада у октобру 2023. године (по основу боловања, пл. одсуства, непл. одсуства и сл.)**			**Укупан број запослених у октобру 2023. године**			**Планирани број запослених на дан 01.01.2024. године**			**Планирано увећање броја запослених до 1. децембра 2024. године**			**Планирано смањење броја запослених до 1. децембра 2024. године**			**Укупан број запослених 1. децембра 2024. године**		
		Број запослених на **неодређено**	**Број** запослених на **одређено**	**Укупан број** запослених	**Број** запослених на **неодређено**	**Број** запослених на **одређено**	**Укупан број** запослених	**Број** запослених на **неодређено**	**Број** запослених на **одређено**	**Укупан број** запослених	**Број** запослених на **неодређено**	**Број** запослених на **одређено**	**Укупан број** запослених	**Број** запослених на **неодређено**	**Број** запослених на **одређено**	**Укупан број** запослених	**Број** запослених на **неодређено**	**Број** запослених на **одређено**	**Укупан број** запослених	**Број** запослених на **неодређено**	**Број** запослених на **одређено**	**Укупан број** запослених
1	*2*	*3*	*4*	*5(3+4)*	*6*	*7*	*8(6+7)*	*9*	*10*	*11*	*12*	*13*	*14(12+13)*	*15*	*16*	*17(15+16)*	*18*	*19*	*20(18+19)*	*21*	*22*	*23(21+22)*
1	**Органи и службе локалне власти**	**66**	**13**	**79**	**2**	**0**	**2**	**68**	**13**	**81**	**66**	**13**	**79**	**0**	**0**	**0**	**0**	**0**	**0**	**66**	**13**	**79**
	Изабрана лица		8	8			0		8	8		8	8			0			0		8	8
	Постављена лица		3	3			0		3	3		3	3			0			0		3	3
	Запослени	66	2	68	2		2	68	2	70	66	2	68			0			0	66	2	68
2	**Установе културе**	**25**	**17**	**42**	**0**	**0**	**0**	**25**	**17**	**42**	**25**	**17**	**42**	**0**	**0**	**0**	**0**	**0**	**0**	**25**	**17**	**42**
	Постављена лица		4	4			0		4	4		4	4			0			0		4	4
	Запослени	25	13	38			0	25	13	38	25	13	38			0			0	25	13	38
3	**Остале установе из области јавних служби које се финансирају из буџета** (навести назив установе):	**1**	**4**	**5**	**0**	**0**	**0**	**1**	**4**	**5**	**1**	**4**	**5**	**0**	**0**	**0**	**0**	**0**	**0**	**1**	**4**	**5**
	1. Општинско јавног правобанилаштво	1	1	2	0	0	0	1	1	2	1	1	2	0	0	0	0	0	0	1	1	2
	Постављена лица		1	1			0		1	1		1	1			0			0		1	1
	Запослени	1		1			0	1	0	1	1		1			0			0	1	0	1
	2. Туристичка организација општине Сента	0	3	3	0	0	0	0	3	3	0	3	3	0	0	0	0	0	0	0	3	3
	Постављена лица		1	1			0		1	1		1	1			0			0		1	1
	Запослени		2	2			0	0	2	2		2	2			0			0	0	2	2
	3.	0	0	0	0	0	0	0	0	0	0	0	0	0	0	0	0	0	0	0	0	0
	Постављена лица			0			0		0	0			0			0			0		0	0
	Запослени			0			0	0	0	0			0			0			0	0	0	0
	4.	0	0	0	0	0	0	0	0	0	0	0	0	0	0	0	0	0	0	0	0	0
	Постављена лица			0			0		0	0			0			0			0		0	0
	Запослени			0			0	0	0	0			0			0			0	0	0	0
	5.	0	0	0	0	0	0	0	0	0	0	0	0	0	0	0	0	0	0	0	0	0
	Постављена лица			0			0		0	0			0			0			0		0	0
	Запослени			0			0	0	0	0			0			0			0	0	0	0
4	**Дирекције основане од стране локалне власти**	**0**	**0**	**0**	**0**	**0**	**0**	**0**	**0**	**0**	**0**	**0**	**0**	**0**	**0**	**0**	**0**	**0**	**0**	**0**	**0**	**0**
	Постављена лица			0			0		0	0			0			0			0		0	0
	Запослени			0			0	0	0	0			0			0			0	0	0	0
5	**Месне заједнице**	**7**	**4**	**11**	**0**	**0**	**0**	**7**	**4**	**11**	**7**	**4**	**11**	**0**	**0**	**0**	**0**	**0**	**0**	**7**	**4**	**11**
	Изабрана лица			0			0		0	0			0			0			0		0	0
	Запослени	7	4	11			0	7	4	11	7	4	11			0			0	7	4	11
6	**Предшколске установе**	**78**	**16**	**94**	**0**	**0**	**0**	**78**	**16**	**94**	**78**	**16**	**94**	**0**	**0**	**0**	**0**	**0**	**0**	**78**	**16**	**94**
	Постављена лица		1	1			0		1	1		1	1			0			0		1	1
	Запослени	78	15	93			0	78	15	93	78	15	93			0			0	78	15	93
7	**Нове установе и органи** (навести назив установа и	**0**	**0**	**0**	**0**	**0**	**0**	**0**	**0**	**0**	**0**	**0**	**0**	**0**	**0**	**0**	**0**	**0**	**0**	**0**	**0**	**0**
	1.	0	0	0	0	0	0	0	0	0	0	0	0	0	0	0	0	0	0	0	0	0
	Постављена лица			0			0		0	0			0			0			0		0	0
	Запослени			0			0	0	0	0			0			0			0	0	0	0
	2.	0	0	0	0	0	0	0	0	0	0	0	0	0	0	0	0	0	0	0	0	0
	Постављена лица			0			0		0	0			0			0			0		0	0
	Запослени			0			0	0	0	0			0			0			0	0	0	0
	3.	0	0	0	0	0	0	0	0	0	0	0	0	0	0	0	0	0	0	0	0	0
	Постављена лица			0			0		0	0			0			0			0		0	0
	Запослени			0			0	0	0	0			0			0			0	0	0	0
8	***Укупно за све кориснике буџета који се финансирају са економских класификација 411 и 412***	**177**	**54**	**231**	**2**	**0**	**2**	**179**	**54**	**233**	**177**	**54**	**231**	**0**	**0**	**0**	**0**	**0**	**0**	**177**	**54**	**231**
	Изабрана лица		8	8		0	0		8	8		8	8		0	0		0	0		8	8
	Постављена лица		10	10		0	0		10	10		10	10		0	0		0	0		10	10
	Запослени	177	36	213	2	0	2	179	36	215	177	36	213	0	0	0	0	0	0	177	36	213

Назив локалне власти **СЕНТА**

Табела 1.

Т1.2 - БРОЈ ЗАПОСЛЕНИХ ЧИЈЕ СЕ ПЛАТЕ ФИНАНСИРАЈУ ИЗ ИЗВОРА 04 НА ЕКОНОМСКИМ КЛАСИФИКАЦИЈАМА 411 И 412

Редни број	Директни и индиректни корисници буџетских средстава локалне власти	**Број запослених у октобру 2023. године**			**Запослени који су одсутни са рада у октобру 2023. године (по основу боловања, пл. одсуства, непл. одсуства и сл.)**			**Укупан број запослених у октобру 2023. године**			**Планирани број запослених на дан 01.01.2024. године**			**Планирано увећање броја запослених до 1. децембра 2024. године**			**Планирано смањење броја запослених до 1. децембра 2024. године**			**Укупан број запослених 1. децембра 2024. године**		
		Број запослених на **неодређено**	**Број** запослених на **одређено**	**Укупан број** запослених	**Број** запослених на **неодређено**	**Број** запослених на **одређено**	**Укупан број** запослених	**Број** запослених на **неодређено**	**Број** запослених на **одређено**	**Укупан број** запослених	**Број** запослених на **неодређено**	**Број** запослених на **одређено**	**Укупан број** запослених	**Број** запослених на **неодређено**	**Број** запослених на **одређено**	**Укупан број** запослених	**Број** запослених на **неодређено**	**Број** запослених на **одређено**	**Укупан број** запослених	**Број** запослених на **неодређено**	**Број** запослених на **одређено**	**Укупан број** запослених
1	*2*	*3*	*4*	*5(3+4)*	*6*	*7*	*8(6+7)*	*9*	*10*	*11*	*12*	*13*	*14(12+13)*	*15*	*16*	*17(15+16)*	*18*	*19*	*20(18+19)*	*21*	*22*	*23(21+22)*
	Органи и службе локалне власти	**0**	**0**	**0**	**0**	**0**	**0**	**0**	**0**	**0**	**0**	**0**	**0**	**0**	**0**	**0**	**0**	**0**	**0**	**0**	**0**	**0**
1	Изабрана лица			0			0		0	0			0			0			0		0	0
	Постављена лица			0			0		0	0			0			0			0		0	0
	Запослени			0			0	0	0	0			0			0			0	0	0	0
	Установе културе	**0**	**0**	**0**	**0**	**0**	**0**	**0**	**0**	**0**	**0**	**0**	**0**	**0**	**0**	**0**	**0**	**0**	**0**	**0**	**0**	**0**
2	Постављена лица			0			0		0	0			0			0			0		0	0
	Запослени			0			0	0	0	0			0			0			0	0	0	0
	Остале установе из области јавних служби које се финансирају из буџета (навести назив установе):	**0**	**0**	**0**	**0**	**0**	**0**	**0**	**0**	**0**	**0**	**0**	**0**	**0**	**0**	**0**	**0**	**0**	**0**	**0**	**0**	**0**
	1. Општинско јавног правобанилаштво	0	0	0	0	0	0	0	0	0	0	0	0	0	0	0	0	0	0	0	0	0
	Постављена лица			0			0		0	0			0			0			0		0	0
	Запослени			0			0	0	0	0			0			0			0	0	0	0
3	**2. Туристичка организација општине Сента**	0	0	0	0	0	0	0	0	0	0	0	0	0	0	0	0	0	0	0	0	0
	Постављена лица			0			0		0	0			0			0			0		0	0
	Запослени			0			0	0	0	0			0			0			0	0	0	0
	3.	0	0	0	0	0	0	0	0	0	0	0	0	0	0	0	0	0	0	0	0	0
	Постављена лица			0			0		0	0			0			0			0		0	0
	Запослени			0			0	0	0	0			0			0			0	0	0	0
	4.	0	0	0	0	0	0	0	0	0	0	0	0	0	0	0	0	0	0	0	0	0
	Постављена лица			0			0		0	0			0			0			0		0	0
	Запослени			0			0	0	0	0			0			0			0	0	0	0
	5.	0	0	0	0	0	0	0	0	0	0	0	0	0	0	0	0	0	0	0	0	0
	Постављена лица			0			0		0	0			0			0			0		0	0
	Запослени			0			0	0	0	0			0			0			0	0	0	0
4	**Дирекције основане од стране локалне власти**	**0**	**0**	**0**	**0**	**0**	**0**	**0**	**0**	**0**	**0**	**0**	**0**	**0**	**0**	**0**	**0**	**0**	**0**	**0**	**0**	**0**
	Постављена лица			0			0		0	0			0			0			0		0	0
	Запослени			0			0	0	0	0			0			0			0	0	0	0
5	**Месне заједнице**	**0**	**0**	**0**	**0**	**0**	**0**	**0**	**0**	**0**	**0**	**0**	**0**	**0**	**0**	**0**	**0**	**0**	**0**	**0**	**0**	**0**
	Изабрана лица			0			0		0	0			0			0			0		0	0
	Запослени			0			0	0	0	0			0			0			0	0	0	0
6	**Предшколске установе**	**0**	**0**	**0**	**0**	**0**	**0**	**0**	**0**	**0**	**0**	**0**	**0**	**0**	**0**	**0**	**0**	**0**	**0**	**0**	**0**	**0**
	Постављена лица			0			0		0	0			0			0			0		0	0
	Запослени			0			0	0	0	0			0			0			0	0	0	0
	Нове установе и органи (навести назив установа и	**0**	**0**	**0**	**0**	**0**	**0**	**0**	**0**	**0**	**0**	**0**	**0**	**0**	**0**	**0**	**0**	**0**	**0**	**0**	**0**	**0**
	1.	0	0	0	0	0	0	0	0	0	0	0	0	0	0	0	0	0	0	0	0	0
	Постављена лица			0			0		0	0			0			0			0		0	0
	Запослени			0			0	0	0	0			0			0			0	0	0	0
7	**2.**	0	0	0	0	0	0	0	0	0	0	0	0	0	0	0	0	0	0	0	0	0
	Постављена лица			0			0		0	0			0			0			0		0	0
	Запослени			0			0	0	0	0			0			0			0	0	0	0
	3.	0	0	0	0	0	0	0	0	0	0	0	0	0	0	0	0	0	0	0	0	0
	Постављена лица			0			0		0	0			0			0			0		0	0
	Запослени			0			0	0	0	0			0			0			0	0	0	0
8	***Укупно за све кориснике буџета који се финансирају са економских класификација 411 и 412***	**0**	**0**	**0**	**0**	**0**	**0**	**0**	**0**	**0**	**0**	**0**	**0**	**0**	**0**	**0**	**0**	**0**	**0**	**0**	**0**	**0**
	Изабрана лица		0	0		0	0		0	0		0	0		0	0		0	0		0	0
	Постављена лица		0	0		0	0		0	0		0	0		0	0		0	0		0	0
	Запослени	0	0	0	0	0	0	0	0	0	0	0	0	0	0	0	0	0	0	0	0	0

Назив локалне власти **СЕНТА**

Табела 1.

Т1.3 - БРОЈ ЗАПОСЛЕНИХ ЧИЈЕ СЕ ПЛАТЕ ФИНАНСИРАЈУ ИЗ ИЗВОРА 05-08 НА ЕКОНОМСКИМ КЛАСИФИКАЦИЈАМА 411 И 412

Редни број	Директни и индиректни корисници буџетских средстава локалне власти	**Број запослених у октобру 2023. године**			**Запослени који су одсутни са рада у октобру 2023. године (по основу боловања, пл. одсуства, непл. одсуства и сл.)**			**Укупан број запослених у октобру 2023. године**			**Планирани број запослених на дан 01.01.2024. године**			**Планирано увећање броја запослених до 1. децембра 2024. године**			**Планирано смањење броја запослених до 1. децембра 2024. године**			**Укупан број запослених 1. децембра 2024. године**		
		Број запослених на **неодређено**	**Број** запослених на **одређено**	**Укупан број** запослених	**Број** запослених на **неодређено**	**Број** запослених на **одређено**	**Укупан број** запослених	**Број** запослених на **неодређено**	**Број** запослених на **одређено**	**Укупан број** запослених	**Број** запослених на **неодређено**	**Број** запослених на **одређено**	**Укупан број** запослених	**Број** запослених на **неодређено**	**Број** запослених на **одређено**	**Укупан број** запослених	**Број** запослених на **неодређено**	**Број** запослених на **одређено**	**Укупан број** запослених	**Број** запослених на **неодређено**	**Број** запослених на **одређено**	**Укупан број** запослених
1	*2*	*3*	*4*	*5(3+4)*	*6*	*7*	*8(6+7)*	*9*	*10*	*11*	*12*	*13*	*14(12+13)*	*15*	*16*	*17(15+16)*	*18*	*19*	*20(18+19)*	*21*	*22*	*23(21+22)*
1	**Органи и службе локалне власти**	**0**	**0**	**0**	**0**	**0**	**0**	**0**	**0**	**0**	**0**	**0**	**0**	**0**	**0**	**0**	**0**	**0**	**0**	**0**	**0**	**0**
	Изабрана лица			0			0		0	0			0			0			0		0	0
	Постављена лица			0			0		0	0			0			0			0		0	0
	Запослени			0			0	0	0	0			0			0			0	0	0	0
2	**Установе културе**	**0**	**0**	**0**	**0**	**0**	**0**	**0**	**0**	**0**	**0**	**0**	**0**	**0**	**0**	**0**	**0**	**0**	**0**	**0**	**0**	**0**
	Постављена лица			0			0		0	0			0			0			0		0	0
	Запослени			0			0	0	0	0			0			0			0	0	0	0
3	**Остале установе из области јавних служби које се финансирају из буџета** (навести назив установе)**:**	**0**	**0**	**0**	**0**	**0**	**0**	**0**	**0**	**0**	**0**	**0**	**0**	**0**	**0**	**0**	**0**	**0**	**0**	**0**	**0**	**0**
	1. Општинско јавног правобранилаштво	0	0	0	0	0	0	0	0	0	0	0	0	0	0	0	0	0	0	0	0	0
	Постављена лица			0			0		0	0			0			0			0		0	0
	Запослени			0			0	0	0	0			0			0			0	0	0	0
	2. Туристичка организација општине Сента	0	0	0	0	0	0	0	0	0	0	0	0	0	0	0	0	0	0	0	0	0
	Постављена лица			0			0		0	0			0			0			0		0	0
	Запослени			0			0	0	0	0			0			0			0	0	0	0
	3.	0	0	0	0	0	0	0	0	0	0	0	0	0	0	0	0	0	0	0	0	0
	Постављена лица			0			0		0	0			0			0			0		0	0
	Запослени			0			0	0	0	0			0			0			0	0	0	0
	4.	0	0	0	0	0	0	0	0	0	0	0	0	0	0	0	0	0	0	0	0	0
	Постављена лица			0			0		0	0			0			0			0		0	0
	Запослени			0			0	0	0	0			0			0			0	0	0	0
	5.	0	0	0	0	0	0	0	0	0	0	0	0	0	0	0	0	0	0	0	0	0
	Постављена лица			0			0		0	0			0			0			0		0	0
	Запослени			0			0	0	0	0			0			0			0	0	0	0
4	**Дирекције основане од стране локалне власти**	**0**	**0**	**0**	**0**	**0**	**0**	**0**	**0**	**0**	**0**	**0**	**0**	**0**	**0**	**0**	**0**	**0**	**0**	**0**	**0**	**0**
	Постављена лица			0			0		0	0			0			0			0		0	0
	Запослени			0			0	0	0	0			0			0			0	0	0	0
5	**Месне заједнице**	**0**	**0**	**0**	**0**	**0**	**0**	**0**	**0**	**0**	**0**	**0**	**0**	**0**	**0**	**0**	**0**	**0**	**0**	**0**	**0**	**0**
	Изабрана лица			0			0		0	0			0			0			0		0	0
	Запослени			0			0	0	0	0			0			0			0	0	0	0
6	**Предшколске установе**	**0**	**0**	**0**	**0**	**0**	**0**	**0**	**0**	**0**	**0**	**0**	**0**	**0**	**0**	**0**	**0**	**0**	**0**	**0**	**0**	**0**
	Постављена лица			0			0		0	0			0			0			0		0	0
	Запослени			0			0	0	0	0			0			0			0	0	0	0
7	**Нове установе и органи** (навести назив установа и	**0**	**0**	**0**	**0**	**0**	**0**	**0**	**0**	**0**	**0**	**0**	**0**	**0**	**0**	**0**	**0**	**0**	**0**	**0**	**0**	**0**
	1.	0	0	0	0	0	0	0	0	0	0	0	0	0	0	0	0	0	0	0	0	0
	Постављена лица			0			0		0	0			0			0			0		0	0
	Запослени			0			0	0	0	0			0			0			0	0	0	0
	2.	0	0	0	0	0	0	0	0	0	0	0	0	0	0	0	0	0	0	0	0	0
	Постављена лица			0			0		0	0			0			0			0		0	0
	Запослени			0			0	0	0	0			0			0			0	0	0	0
	3.	0	0	0	0	0	0	0	0	0	0	0	0	0	0	0	0	0	0	0	0	0
	Постављена лица			0			0		0	0			0			0			0		0	0
	Запослени			0			0	0	0	0			0			0			0	0	0	0
8	***Укупно за све кориснике буџета који се финансирају са економских класификација 411 и 412***	**0**	**0**	**0**	**0**	**0**	**0**	**0**	**0**	**0**	**0**	**0**	**0**	**0**	**0**	**0**	**0**	**0**	**0**	**0**	**0**	**0**
	Изабрана лица		0	0		0	0		0	0		0	0		0	0		0	0		0	0
	Постављена лица		0	0		0	0		0	0		0	0		0	0		0	0		0	0
	Запослени	0	0	0	0	0	0	0	0	0	0	0	0	0	0	0	0	0	0	0	0	0

Назив локалне власти **СЕНТА**

Табела 2.

МАСА СРЕДСТАВА ЗА ПЛАТЕ ИСПЛАЋЕНА У 2023. ГОДИНИ И ПЛАНИРАНА У 2024. ГОДИНИ

Редни број	Директни и индиректни корисници буџетских средстава локалне власти	**Маса средстава за плате исплаћена за период I-X 2023. године и планирана пројекција за период XI-XII према Одлуци о буџету ЈЛС за 2023. годину на економским класификацијама 411 и 412**						**Маса средстава за плате исплаћена за септембар 2023. године на економским класификацијама 411 и 412**			**Маса средстава за плате планирана за 2024. годину на економским класификацијама 411 и 412**					
		Укупан број зап. у октобру 2023. године из извора 01	**Маса** средстава за плате на **извору 01**	**Укупан број зап. у октобру 2023. године из извора 04**	**Маса** средстава за плате на **извору 04**	**Укупан број зап. у октобру 2023. године из извора 05-08**	**Маса** средстава за плате на **извору 05-08**	**Маса** средстава за плате на извору **01**	**Маса** средстава за плате на извору **04**	**Маса** средстава за плате на извору **05-08**	**Укупан планиран број зап. у децембру 2024. године из извора 01**	**Маса** средстава за плате **на извору 01**	**Укупан планиран број зап. у децембру 2024. године из извора 04**	**Маса** средстава за плате **на извору 04**	**Укупан планиран број зап. у децембру 2024. године из извора 05-08**	**Маса** средстава за плате **на извору 05-08**
1	*2*	*3*	*4*	*5*	*6*	*7*	*8*	*9*	*10*	*11*	*12*	*13*	*14*	*15*	*16*	*17*
	Органи и службе локалне власти	**81**	**106,719,656**	**0**		**0**		**9,518,359**			**79**	**125,932,099**	**0**		**0**	
1	Изабрана лица	8		0		0					8		0		0	
	Постављена лица	3		0		0					3		0		0	
	Запослени	70		0		0					68		0		0	
2	**Установе културе**	**42**	49,119,196	**0**		**0**		4,136,825			**42**	69,157,638	**0**		**0**	
	Постављена лица	4		0		0					4		0		0	
	Запослени	38		0		0					38		0		0	
3	**Остале установе из области јавних служби које се финансирају из буџета** (навести назив установе)**:**	**5**	**6,861,532**	**0**	**0**	**0**	**0**	**626,408**	**0**	**0**	**5**	**8,292,000**	**0**	**0**	**0**	**0**
	1. Општинско јавно правобранилаштво	2	**2,859,147**	0		0		**255,652**			2	**3,432,000**	0		0	
	Постављена лица	1		0		0					1		0		0	
	Запослени	1		0		0					1		0		0	
	2. Туристичка организација општина Сента	3	4,002,385	0		0		370,756			3	4,860,000	0		0	
	Постављена лица	1		0		0					1		0		0	
	Запослени	2		0		0					2		0		0	
	3.	0		0		0					0		0		0	
	Постављена лица	0		0		0					0		0		0	
	Запослени	0		0		0					0		0		0	
	4.	0		0		0					0		0		0	
	Постављена лица	0		0		0					0		0		0	
	Запослени	0		0		0					0		0		0	
	5.	0		0		0					0		0		0	
	Постављена лица	0		0		0					0		0		0	
	Запослени	0		0		0					0		0		0	
4	**Дирекције основане од стране локалне власти**	**0**		**0**		**0**					**0**		**0**		**0**	
	Постављена лица	0		0		0					0		0		0	
	Запослени	0		0		0					0		0		0	
5	**Месне заједнице**	**11**	9,197,258	**0**		**0**		775,300			**11**	10,772,500	**0**		**0**	
	Изабрана лица	0		0		0					0		0		0	
	Запослени	11		0		0					11		0		0	
6	**Предшколске установе**	**94**	102,129,558	**0**		**0**		9,290,531			**94**	119,715,000	**0**		**0**	
	Постављена лица	1		0		0					1		0		0	
	Запослени	93		0		0					93		0		0	
7	**Нове установе и органи** (навести назив установа и органа)**:**	**0**	**0**	**0**	**0**	**0**	**0**	**0**	**0**	**0**	**0**	**0**	**0**	**0**	**0**	**0**
	1.	0		0		0					0		0		0	
	Постављена лица	0		0		0					0		0		0	
	Запослени	0		0		0					0		0		0	
	2.	0		0		0					0		0		0	
	Постављена лица	0		0		0					0		0		0	
	Запослени	0		0		0					0		0		0	
	3.	0		0		0					0		0		0	
	Постављена лица	0		0		0					0		0		0	
	Запослени	0		0		0					0		0		0	
8	***Укупно за све кориснике буџета који се финансирају са економских класификација 411 и 412***	**233**	**274,027,200**	**0**	**0**	**0**	**0**	**24,347,423**	**0**	**0**	**231**	**333,869,237**	**0**	**0**	**0**	**0**
	Изабрана лица	8		0		0					8		0		0	
	Постављена лица	10		0		0					10		0		0	
	Запослени	215		0		0					213		0		0	

Назив локалне власти **СЕНТА**

БРОЈ ЗАПОСЛЕНИХ ЧИЈЕ СЕ ПЛАТЕ ФИНАНСИРАЈУ ИЗ БУЏЕТА СА ОСТАЛИХ ЕКОНОМСКИХ КЛАСИФИКАЦИЈА У 2024. ГОДИНИ

Табела 3.

Ред.бр.	**Назив корисника чије се плате у 2024. години финансирају из буџета на осталим економским класификацијама**	Економска класификација **(навести која)**	Број запослених на **неодређено** време	Маса **средстава** за плате запослених на **неодређено** време	Број запослених на **одређено** време	Маса **средстава** за плате запослених на **одређено** време	**Укупан** број запослених	Укупна маса средстава за плате запослених у 2024. години
1	*2*	*3*	*4*	*5*	*6*	*7*	*8*	*9 (5+7)*
1	ДОМ ЗДРАВЉА	411	4	6,553,816			**4**	**6,553,816**
2							**0**	**0**
3							**0**	**0**
4							**0**	**0**
5							**0**	**0**
6							**0**	**0**
7							**0**	**0**
8							**0**	**0**
9							**0**	**0**
10							**0**	**0**
11							**0**	**0**
12							**0**	**0**
13							**0**	**0**
14							**0**	**0**
15							**0**	**0**
16							**0**	**0**
17							**0**	**0**
18							**0**	**0**
19							**0**	**0**
20			**4**	**6,553,816**	**0**	**0**	**4**	**6,553,816**

Назив локалне власти **СЕНТА**

ПЛАНИРАНА СРЕДСТВА НА ЕКОНОМСКОЈ КЛАСИФИКАЦИЈИ 416 У 2024. ГОДИНИ

Табела 5.

Ред.бр.	Директни и индиректни корисници буџетских средстава локалне власти	2023						2024			
		Планирана средства у 2023. години на економској класификацији 416		Исплаћена средства у 2023. години на економској класификацији 416		Укупан број запослених за који су исплаћена средства за јубиларне награде у 2023. години	Укупан број запослених за који су исплаћена средства по другом основу у 2023. години	Планирана средства у 2024. години на економској класификацији 416		Укупан број запослених за који се планира исплата средстава за јубиларне награде у 2024. години	Укупан број запослених за који се планира исплата средстава по другом основу у 2024. години
		Јубиларне награде	Други основ (**навести који**):	Јубиларне награде	Други основ (**навести који**):			Јубиларне награде	Други основ (**навести који**):		
1	*2*	*3*	*4*	*5*	*6*	*7*	*8*	*9*	*10*	*11*	*12*
1	**Органи и службе локалне власти**	**1,115,000**		**1,114,395**		**9**	**0**	**2,806,000**		**10**	
2	**Установе културе**	**1,100,000**		**644,439**		**4**		**3,829,641**		**9**	
3	**Остале установе из области јавних служби које се финансирају из буџета** (навести назив)**:**	**91,000**	**0**	**90,798**	**0**	**1**	**0**	**190,000**	**0**	**1**	**0**
	1 Општински јавни правобранилаштво							190,000		1	
	2 Туристичка организација општине Сента	91,000		90,798		1					
	3										
	4.										
	5.										
4	**Дирекције основане од стране локалне власти**										
5	**Месне заједнице**	**366,000**		**328,546**		**3**		**288,500**		**2**	
6	**Предшколске установе**	**3,300,000**		**960,730**		**3**		**2,400,000**		**6**	
7	**Нове установе и органи** (навести назив)**:**	**0**	**0**	**0**	**0**	**0**	**0**	**0**	**0**	**0**	**0**
	1										
	2										
	3.										
	4.										
8	***Укупно за све кориснике буџета***	***5,972,000***	***0***	***3,138,908***	***0***	***20***	***0***	***9,514,141***	***0***	***28***	***0***

Назив локалне власти **СЕНТА**

ПРЕГЛЕД БРОЈА ЗАПОСЛЕНИХ И СРЕДСТАВА ЗА ПЛАТЕ У 2024. ГОДИНИ ПО ЗВАЊИМА И ЗАНИМАЊИМА У ОРГАНИМА И СЛУЖБАМА ЛОКАЛНЕ ВЛАСТИ

Табела 6.

Ред.бр.	Звања и занимања	Основни коеф.	Додатни коеф.	Увећање основног коефицијента (члан 5. став 2.)														Укупан коефицијент	Основица	Нето плата	Број запослених	нето-пореска олакшица	Додаци за минули рад	Додаци за прековремени и приправност	Укупна нето плата за број запослених	Бруто I	Бруто II (411+412)
				Именована и постављена лица највише до 30%		Који координира најсложеније активности до 10%		Који руководи унутрашњом орг. јединицом до 10%		Припрема и извршење буџета или фин. плана, вођење посл. књига и састављање рач. извештаја до 10%		На пословима комуналног милицајца до 10%		На пословима буџетске инспекције до 10%		На пословима инспекцијског-тренског надзора у непосредном контакту са субјектима надзора до 20%									
				изражен у проценту	изражен кроз коефицијент	изражен у проценту	изражен кроз коефицијент	изражен у проценту	изражен кроз коефицијент	изражен у проценту	изражен кроз коефицијент	изражен у проценту	изражен кроз коефицијент	изражен у проценту	изражен кроз коефицијент	изражен у проценту	изражен кроз коефицијент									
	На одређено време	150.99	37.81															203.12			17		0	0	1,583,620	2,206,434	2,540,708
1	Изабрана лица	7.74		%		%		%		%		%		%		%		7.74	16,379.77	126,779	1	124,608.2			126,779	177,758	204,688
	Изабрана лица	7.59																7.59	16,379.77	124,322	2	122,151.3			248,645	348,506	401,304
	Изабрана лица	14.85	9.00	30.00%	7.16													31.01	3,525.04	109,311	1	107,140.3			109,311	152,839	175,994
2	Именована (постављена) лица	14.85	9.00	30.00%	7.16	%		%		%		%		%		%		31.01	3,525.04	109,311	2	107,140.3			218,623	305,678	351,989
	Именована (постављена) лица	14.85	14.85	%		%		%		%		%		%		%		29.70	3,525.04	104,694	1	102,522.5			104,694	146,252	168,409
	Именована (постављена) лица	6.99		%		%		%		%		%		%		%		6.99	16,379.77	114,495	5	112,323.4			572,473	801,165	922,542
3	Самостални стручни сарадник	12.05		%		%		%		%		%		%		%		12.05		0		-2,171.2			0	0	0
4	Виши стручни сарадник	10.77		%		%		%		%		%		%		%		10.77		0		-2,171.2			0	0	0
5	Стручни сарадник, преводилац, библиотекар	10.45		%		%		%		%		%		%		%		10.45		0		-2,171.2			0	0	0
6	Виши сарадник	9.91		%		%		%		%		%		%		%		9.91		0		-2,171.2			0	0	0
7	Сарадник	8.95	2.30	%		%		%		%		%		%		%		11.25	4,228.50	47,571	1	45,399.4			47,571	64,764	74,576
8	Виши референт, ВКВ радник, стенограф	8.85	1.20	%		%		%		%		%		%		%		10.05	4,228.50	42,496	1	40,325.2			42,496	57,525	66,240
9	Референт, дактилограф	8.74	0.93	%		%		%		%		%		%		%		9.67	4,228.50	40,890	1	38,718.4			40,890	55,233	63,601
10	Квалификовани радник	8.00	0.53	%		%		%		%		%		%		%		8.53	4,228.50	36,069	2	33,897.9			72,138	96,713	111,365
11	Неквалификовани радник	6.40		%		%		%		%		%		%		%		6.40		0		-2,171.2			0	0	0
	На неодређено време	147.66	64.84															223.18		0	61	-2,171.2	0	0	3,732,250	5,141,440	5,920,368
	Именована (постављена) лица	14.85	9.00	30.00%	7.16	%		%		%		%		%		%		31.01	3,525.04	109,311	1	107,140.3			109,311	152,839	175,994
	Именована (постављена) лица	14.85	8.00	30.00%	6.86	%		%		%		%		%		%		29.71	3,525.04	104,729	1	102,557.7			104,729	146,302	168,467
3	Самостални стручни сарадник	12.05	8.40	%		%		10.00%	2.05	%		%		%		%		22.50	3,844.09	86,492	12	84,320.8			1,037,904	1,443,438	1,662,119
	Самостални стручни сарадник	12.05	8.40	%		%		%		10.00%	2.05	%		%		%		22.50	3,844.09	86,492	7	84,320.8			605,444	842,005	969,569
	Самостални стручни сарадник	12.05	8.40	%		%		%		%		%		%		%		20.45	3,844.09	78,612	3	76,440.4			235,835	327,135	376,695
4	Виши стручни сарадник	10.77	8.20	%		%		%		10.00%	1.90	%		%		%		20.87	3,844.09	80,226	1	78,055.0			80,226	111,348	128,217
	Виши стручни сарадник	10.77	8.20	%		%		%		%		%		%		%		18.97	3,844.09	72,922	2	70,751.2			145,845	201,858	232,439
5	Стручни сарадник, преводилац, библиотекар	10.45	5.75	%		%		%		%		%		%		%		16.20	3,844.09	62,274	4	60,103.1			249,097	342,956	394,914
6	Виши сарадник	9.91	3.60	%		%		%		%		%		%		%		13.51	3,844.09	51,934	4	49,762.5			207,735	283,951	326,970
	Виши сарадник	9.91	3.60	%		%		10.00%	1.35	%		%		%		%		14.86	3,844.09	57,123	2	54,952.0			114,246	156,782	180,534
	Виши сарадник	9.91	3.60	%		%		%		10.00%	1.35	%		%		%		14.86	3,844.09	57,123	3	54,952.0			171,370	235,173	270,801
7	Сарадник	8.95	2.30	%		%		%		%		%		%		%		11.25	3,844.09	43,246	1	41,074.8			43,246	58,595	67,472
8	Виши референт, ВКВ радник, стенограф	8.85	1.20	%		%		%		%		%		%		%		10.05	4,228.50	42,496	10	40,325.2			424,964	575,253	662,404
	Виши референт, ВКВ радник, стенограф	8.85	1.20	%		%		%		10.00%	1.01	%		%		%		11.06	4,228.50	46,767	5	44,596.0			233,836	318,089	366,279
9	Референт, дактилограф	8.74	0.93	%		%		%		10.00%	0.97	%		%		%		10.64	4,228.50	44,991	1	42,820.0			44,991	61,084	70,338
10	Квалификовани радник	8.00	0.53	%		%		%		%		%		%		%		8.53	4,228.50	36,069	3	33,897.9			108,207	145,069	167,048
11	Неквалификовани радник	6.40	0.53	%		%		%		%		%		%		%		6.93	4,228.50	29,304	1	27,132.3			29,304	38,705	44,569
12	**УКУПНО**	**298.65**	**102.65**		**14.32**		**0.00**		**3.40**		**7.28**		**0.00**		**0.00**		**0.00**	**426.30**			**78**		**0**	**0**	**5,315,871**	**7,347,874**	**8,461,076**

Назив локалне власти **СЕНТА**

ИСПЛАЋЕНА СРЕДСТВА НА ЕКОНОМСКИМ КЛАСИФИКАЦИЈАМА 413 - 416 У 2023. ГОДИНИ И ПЛАНИРАНА У 2024. ГОДИНИ

Табела 7.		**2023**				**2024**			
Ред.бр.	**Директни и индиректни корисници буџетских средстава локалне власти**	**413**	**414**	**415**	**416**	**413**	**414**	**415**	**416**
1	*2*	*11*	*12*	*13*	*14*	*15*	*16*	*17*	*18*
1	**Органи и службе локалне власти**	**500,000**	**300,000**	**4,740,000**	**1,115,000**	**250,000**	**1,865,000**	**5,346,000**	**2,806,000**
2	**Установе културе**	**140,000**	**400,000**	**2,205,000**	**1,186,000**	**170,000**	**560,000**	**2,433,000**	**3,829,641**
3	**Остале установе из области јавних служби које се финансирају из буџета** (навести назив)**:**	**70,000**	**140,000**	**210,000**	**91,000**	**70,000**	**0**	**195,000**	**190,000**
	1. Општинско јавног правобранилаштво		**140,000**	**70,000**				**75,000**	**190,000**
	2. Туристичка организација општине Сента	**70,000**		**140,000**	**91,000**	**70,000**		**120,000**	
	3.								
	4.								
	5.								
4	**Дирекције основане од стране локалне власти**								
5	**Месне заједнице**			**959,100**	**250,000**		**267,000**	**893,000**	**288,500**
6	**Предшколске установе**	**360,000**	**1,800,000**	**4,500,000**	**3,300,000**	**440,000**	**542,100**	**3,050,000**	**2,400,000**
7	**Нове установе и органи** (навести назив)**:**	**0**	**0**	**0**	**0**	**0**	**0**	**0**	**0**
	1.								
	2.								
	3.								
	4.								
8	***Укупно за све кориснике буџета***	***1,070,000***	***2,640,000***	***12,614,100***	***5,942,000***	***930,000***	***3,234,100***	***11,917,000***	***9,514,141***

Indoklás:

A költségvetési rendszerről szóló törvény (az SZK Hivatalos Közlönye, 54/2009., 73/2010., 101/2010., 101/2011., 93/2012., 62/2013., 63/2013. szám – kiigazítás, 108/2013., 142/2014., 68/2015. szám – másik törvény, 103/15., 99/2016., 113/2017., 95/2018., 31/2019., 72/2019, 149/2020, 118/21, 138/22, 118/21 szám, és m. törvény és 92/2023) 47. szakasza és Zenta község statútuma (Zenta Község Hivatalos Lapja, 04/2019. sz.) 25. és 45. szakasza 2. pontja alapján, ha a fiskális év folyamán sor kerül a költségek és kiadások növekedésére vagy a költségvetés bevételeinek csökkenésére, a költségvetést ki kell egyenlíteni a tervezett költségek és kiadások csökkentésével vagy új jövedelmek bevezetésével. A költségvetés kiegyenlítését, amely nem következménye az új törvény meghozatalának, a költségvetés módosításával és kiegészítésével kell eszközölni, amelyet a költségvetés meghozatala eljárásában kell meghozni, a helyhatalmi szerv hatásköri végrehajtó szerve megállapítja a helyi hatalom költségvetéséről szóló rendelet módosításáról és kiegészítéséről szóló rendeletjavaslatot és kötelezően megküldi azt a helyi hatalom képviselő-testületének, a költségvetési naptárral előirányozott határidőben.

A költségvetési és pénzügyi osztály elkészítette Zenta község 2024-as évi költségvetéséről szóló rendelet második módosításáról és kiegészítéséről szóló rendelettervezetet.

106.

A vagyonadóról szóló törvény (az SZK Hivatalos Közlönye, 26/2001., a JSZK Hivatalos Lapja, 42/2002. – az AB határozata, az SZK Hivatalos Közlönye, 80/2002., 80/2002.- más törv., 135/2004., 61/2007., 5/2009., 101/2010., 24/2011., 78/2011., 57/2012. sz. – az AB határozata, 47/2013. és 68/2014. sz. – más törv., 95/2018. és 99/2018. sz. – az AB határozata, 86/2019., 144/2020., 118/2021., 138/2022. és 92/2023 sz.) 6. szakaszának 5-től 7. bekezdése, 6a szakasza és 7a szakasza, valamint Zenta község statútuma (Zenta Község Hivatalos Lapja, 4/2019. sz.) 45. szakaszának 6) pontja alapján Zenta Község Képviselő-testülete a 2024. november 27-én tartott ülésén meghozta az alábbi

R E N D E L E T E T

ZENTA KÖZSÉG TERÜLETÉN A 2025. ÉVRE A MEGFELELŐ INGATLANOK NÉGYZETMÉTERENKÉNTI ÁTLAGÁRÁNAK MEGÁLLAPÍTÁSÁRÓL A VAGYONADÓ MEGÁLLAPÍTÁSA CÉLJÁBÓL

1. szakasz

A jelen rendelettel a KKT megállapítja Zenta község területén a 2025. évre a megfelelő ingatlanok négyzetméterenkénti átlagárát a vagyonadó megállapítása céljából.

2. szakasz

Zenta község területén három övezet van kijelölve a vagyonadó megállapítására, a kommunális felszereltségtől és a közlétesítmények felszereltségétől, a közlekedési összeköttetésétől Zenta község központi részeivel, illetve a munkaövezetek és a településen más tartalmaktól függően, éspedig:

ELSŐ ÖVEZET: Zenta település – legfelszereltebb övezet,

MÁSODIK ÖVEZET: Felöleli a falvakat Bogarast, Tornyost, Felsőhegyet és Kevit

HARMADIK ÖVEZET: Zenta község területén azok az ingatlanok alkotják, amelyek nem lettek felölelve sem az első, sem a második övezettel, azzal, hogy az első övezet a legfelszereltebb övezetként került megállapításra.

Az ingatlanok négyzetméterének átlagára Zenta község területén a 2025. évi vagyonadó megállapítására az első övezetben az alábbiakat teszik:

1) építési telek	1.077,00 dinár
2) mezőgazdasági földterület	-

3) erdészeti földterület	-
4) más földterület	-
5) a lakásokra	53.630,00 dinár
6) a lakóépületekre	27.130,00 dinár
7) üzletviteli épületekre és másra	53.500,00 dinár
(föld feletti és föld alatti) építészeti létesítmények	
amelyek tevékenység ellátását szolgálják	
8) garázsok és melléképületek	17.400,00 dinár

Az ingatlanok négyzetméterenkénti átlagárai Zenta község területén a 2025. évi vagyonadó megállapítására a második övezetben az alábbiak:

1) építési telek	350,00 dinár
2) mezőgazdasági földterület	-
3) erdészeti földterület	-
4) más földterület	-
5) a lakásokra	-
6) a lakóépületekre	14.000,00 dinár
7) üzletviteli épületekre és másra	22.355,00 dinár
(föld feletti és föld alatti) építészeti létesítményekre	
amelyek tevékenység ellátását szolgálják	
8) garázsok és melléképületek	-

Az ingatlanok négyzetméterenkénti átlagárai Zenta község területén a 2025. évi vagyonadó megállapítására a harmadik övezetben az alábbiak:

1) építési telek	220,00 dinár
2) mezőgazdasági földterület	185,00 dinár
3) erdészeti földterület	-
4) más földterület	-
5) a lakásokra	-

6) a lakóépületekre	7.740,00 dinár
7) üzletviteli épületekre és másra	-
(föld feletti és föld alatti) építészeti létesítményekre	
amelyek tevékenység ellátását szolgálják	
8) garázsok és melléképületek	-

3. szakasz

A jelen rendeletet közzé kell tenni Zenta Község Hivatalos Lapjában és Zenta község hivatalos honlapján.

4. szakasz

A jelen rendelet a Zenta Község Hivatalos Lapjában való közzétételétől számított nyolcadik napon lép hatályba és 2025. január 1-jétől kell alkalmazni.

Szerb Köztársaság
Vajdaság Autonóm Tartomány **Petrović Veselin s. k.**
Zenta község **Zenta Község Képviselő-testületének az elnöke**
Zentai Községi Képviselő-testület
Szám:003048135 2024 08858 001 000 000 001
Kelt: 2024. november 27-én
Z e n t a

Indoklás:

A vagyonadóról szóló törvény (az SZK Hivatalos Közlönye, 26/2001., a JSZK Hivatalos Lapja, 42/2002. – az AB határozata, az SZK Hivatalos Közlönye, 80/2002., 80/2002.- más törv., 135/2004., 61/2007., 5/2009., 101/2010., 24/2011., 78/2011., 57/2012. sz. – az AB határozata, 47/2013. és 68/2014. sz. – más törv., 95/2018. és 99/2018. sz. – az AB határozata, 86/2019., 144/2020., 118/2021.,138/2022. és 92/2023. sz.) 6. szakasza előirányozza, hogy az ingatlan értékét az alábbi elemek alkalmazásával kell megállapítani:

1) hasznos felület,

2) a megfelelő ingatlan négyzetméterenkénti átlagára az övezetben, amelyben az ingatlan található.

A földterület hasznos felülete a teljes felülete, magába foglalva az épület alatti területet is, a létesítmény hasznos felülete a padlózat felülete és a létesítmény külső falainak belső fele között (kivéve a balkonokat, teraszokat, loggiákat, gabariton kívüli lépcsőházakat, adaptálatlan padláshelyiségeket és a helyiségeket a közös, oszthatatlan tulajdonban a létesítmény külön részének minden tulajdonosának a tulajdonában, kivéve a hordozófalak és a hordozóoszlopok alatti területeket, amelyek a létesítményen keresztül haladnak, és egyidejűleg a létesítmény külön és közös részei), a létesítményt illetően, amelynek nincs horizontális padlózati felülete vagy peremfala a hasznos felület a vertikális projekciójának a felülete a földterületen.

A törvény 6. szakasza 1. bekezdésének 2. pontja szerinti övezetek a helyi önkormányzati egység részeit képezik, amelyeket a helyi önkormányzati egység hatásköri szerve a rendeletével állapíthat meg, elválasztva a településen a település fajtájától függően (falu, város) és a településen kívül vagy egységesen a településre és a településen kívülre, a kommunális felszereltség és a közlétesítmények felszereltsége, a közlekedési összeköttetésétől a helyi önkormányzati egység központi részeivel, illetve a munkaövezetek és a településen más tartalmaktól függően (a továbbiakban: övezetek).

A helyi önkormányzati egység köteles a területén legalább két övezetet megállapítani, összhangban a törvény 6. szakaszának 3. bekezdésével.

A megfelelő ingatlanok átlagárát övezetenként a helyi önkormányzati egység területén megállapítja minden helyi önkormányzati egység a hatásköri szerve aktusával, az árak alapján, amelyeket a megfelelő ingatlanforgalomban valósítottak meg térítés ellenében övezetenként, a folyó évet megelőző év október 1-jétől folyó év szeptember 30-áig tartó időszakban.

Folyó évnek, a törvény 6. szakaszának 5. bekezdése szerint, azon naptári év tekinthető, amely megelőzi az évet, amelyre a vagyonadót megállapítják.

Az átlagár az övezetben, amelyben nem volt legalább három forgalom (a továbbiakban: az övezet, amelyben nem volt forgalom) a megfelelő ingatlant illetően a törvény 6. szakaszának 5. bekezdése szerinti időszakban, ezekre az ingatlanokra a határos övezetekben megvalósított átlagárak alapján kell megállapítani, amelyekben ebben az időszakban volt legalább három megfelelő ingatlanforgalom, kivéve a törvény 6. szakaszának 11. bekezdését illetően.

A törvény 7. szakaszának 6. bekezdése szerinti határövezetek azok az övezetek, amelyeknek a területe határos az övezettel, amelyben nem volt forgalom, melyek azonos helyi önkormányzati egységhez tartoznak.

Ha az övezetben nem került megállapításra más földterület átlagára (a törvény 6a. szakaszának 7. bekezdése), mert a határövezetben nem volt legalább három ingatlanforgalom térítés ellenében más földterületet illetően, a másik földterület éréke

(kivéve a kiaknázott mezőket), amely a vagyonadó alapját képezi erre a vagyonra az adóévben a mezőgazdasági földterület átlagárának alkalmazásával kell megállapítani ebben az övezetben, csökkentve 40%-kal.

A törvény 6. szakaszának 9. bekezdése esetében, úgy kell tekinteni, hogy megállapításra került a más földterület átlagára az övezetben, a mezőgazdasági földterület átlagárának a megállapításával.

A legfelszereltebb, illve a legfelszereletlenebb övezetben, amelyben nem volt forgalom az adott ingatlanfajtával, amely több övezettel határos, a megfelelő ingatlan átlagárának az alábbiak tekintendőek:

1) a legfelszereltebb övezetben – a határos övezetben a megfelelő ingatlan átlagára, amelyben a megfelelő ingatlanok átlagára a legmagasabb:

2) a legfelszereletlenebb övezetben - a határos övezetben a megfelelő ingatlan átlagára, amelyben a megfelelő ingatlan átlagára a legalacsonyabb.

A megfelelő ingatlanok térítés ellenében a forgalomban megvalósított árának tekintendő az övezetekben az ingatlan feletti tulajdonjog átruházása során történő térítés is , amelyet megítéltek, illetve megállapítottak bírósági vagy más eljárásban, okirattal, amely jogerőre lépett a folyó évet megelőző év október 1-jétől , a folyó év szeptember 30-áig.

Ha a törvény 6. szakaszának 8. bekezdése szerinti határövezetben nem volt megfelelő ingatlanforgalom a jelen szakasz 5. bekezdése szerint, vagy a más földterület értéke nem állapítható meg, összhangban a jelen szakasz 9. bekezdésével, a vagyonadó alapja ezekre az ingatlanokra, az övezetben, amelyben nem volt forgalom ,megegyezik az adott illetve megfelelő ingatlanok vagyonadó alappjával, az adott övezetben, azon kötelezett esetében amely nem vezet üzletviteli könyveket a folyó évre vonatkozóan , az ingatlan hasznos területét illetően.

A törvény 6a. szakasza előirányozza, hogy a vagyonadóalap meghatározása céljából, az ingatlanokat besorolják a következő megfelelő ingatlancsoportokba:

1) építési telek
2) mezőgazdasági földterület
3) erdős földterület
4) más földterület
5) lakások
6) lakóházak
7) üzletviteli épületek és más (föld feletti és föld alatti) építészeti létesítmények, amelyek tevékenység ellátását szolgálják,
8) garázsok és melléképületek

Ha a létesítményt több különálló egész képezi, a törvény 6a. szakaszának 1. bekezdése szerint különböző csoportokba sorolhatóak, minden egyes külön egészet a létesítmény keretében, a vagyonadó megállapításának szükségleteire, a megfelelő ingatlancsoportba kell besorolni.

A létesítmény, amely egységes egész vegyes karakterű, a vagyonadó megállapítása szükségleteire, a törvény 6a. szakaszának 1. bekezdésével összhangban a fő rendeltetése szerint kerül besorolásra.

Más földterület, a jelen törvény 6a szakasza 1. bekezdésének 4) pontja értelmében a földterület, amely nem építési, mezőgazdasági vagy erdei földterület.

A törvény 7a. szakasza előirányozza, hogy a helyi önkormányzati egység köteles közzétenni az aktust, amellyel megállapítja a megfelelő ingatlanok átlagárát az övezetekben, összhangban a törvény 6. szakaszának 5.,6. és 11. bekezdésével minden folyó év november 30-áig, oly módon, ahogyan az általános aktusait teszi közzé.

A gazdasági és helyi gazdaságfejlesztési osztály helyi adóigazgatási alosztálya a beszerzett adatok alapján a megfelelő ingatlanok forgalmával megvalósított árakról övezetenként az előző év október 01-jétől folyó év szeptember 30-áig a Pénzügyminisztérium – Adóigazgatás – Zentai Fiókintézetétől az abszolút jogok átruházására az adó megállapításakor és a megkötött adásvételi szerződések alapján, amelyeket a felsorolt időszakban a zentai közjegyző küldött meg, megvitatva a vagyonadó szerepét a helyi önkormányzati egység tervezett költségvetésének megvalósításában, és ezzel együtt a megfizettetés lehetőségét is, tekintettel arra, hogy az adóterhelés optimális legyen a legszélesebb rétegű lakosság élet- és munkafeltételeiben, kidolgozta a Zenta község területén a 2025. évben a vagyonadó megállapítására a megfelelő ingatlan négyzetméterenkénti átlagára megállapításáról szóló rendelettervezetet, továbbította Zenta község Községi Tanácsának megvitatásra és megerősítésre, amely azt követően közvitára bocsájtotta.

A közvita megtartását követően , amely 2024.11.13-án került megtartásra , a gazdasági és helyi gazdaságfejlesztési osztály helyi adóigazgatási alosztálya, kidolgozta a Zenta község területén a 2025. évben a vagyonadó megállapítására a megfelelő ingatlan négyzetméterenkénti átlagára megállapításáról szóló rendeletjavaslatot.

Zenta község Községi Tanácsa, 2024.11.20-án megtartott ülésén megerősítette Zenta község területén a 2025. évben a vagyonadó megállapítására a megfelelő ingatlan négyzetméterenkénti átlagára megállapításáról szóló rendeletjavaslatot a javasolt formában és továbbította a Zentai Községi Képviselő-testületnek annak megvitatására és elfogadására.

107.

A helyi önkormányzatról szóló törvény (az SZK Hivatalos Közlönye, 129/2007. szám, 83/2014. szám - másik törvény, 101/2016. szám - másik törvény, 47/2018. szám és 111/2021. szám – másik törvény) 59. szakaszának 1. bekezdése és Zenta község statútuma (Zenta Község Hivatalos Lapja, 4/2019. szám) 83. szakaszának 1. bekezdése alapján Zenta Község Képviselő-testülete a 2024. november 27-én tartott ülésén meghozta az alábbi

R E N D E L E T E T
A ZENTAI KÖZSÉGI KÖZIGAZGATÁSI HIVATALRÓL

I. ÁLTALÁNOS RENDELKEZÉSEK

1. szakasz

A Zentai Községi Közigazgatási Hivatalról szóló rendelettel (a továbbiakban: rendelet) meghatározásra kerül az illetékesség, a belső szervezet, az irányítás módja, a más szervek iránt tanúsított viszony, a munkához szükséges eszközök, a finanszírozás, a munka nyilvánossága, továbbá a Zentai Községi Közigazgatási Hivatal (a továbbiakban: Községi Közigazgatási Hivatal) megszervezése és munkája szempontjából jelentős egyéb kérdések.

2. szakasz

A Községi Közigazgatási Hivatal Zenta község szerve.
A Községi Közigazgatási Hivatal a község jogosultságainak és kötelezettségeinek keretébe tartozó közigazgatási teendőket, a Szerb Köztársaság és a Vajdaság Autonóm Tartomány által ráruházott teendőket, továbbá a Zentai Községi Képviselő-testület (a továbbiakban: Képviselő-testület), Zenta község polgármestere (a továbbiakban: polgármester) és Zenta Község Községi Tanácsa (a továbbiakban: Községi Tanács) szükségleteire bizonyos szakmai teendőket ellátó egységes szervként kerül megalakításra.

3. szakasz

A Községi Közigazgatási Hivatal az alábbi feladatokat látja el:

1. kidolgozza a Községi Képviselő-testület, a község polgármestere és a Községi Tanács által meghozandó jogszabályok és egyéb ügyiratok tervezetét;
2. végrehajtja a Képviselő-testület, a polgármester és a Községi Tanács határozatait és más ügyiratait;
3. a község hatáskörébe tartozó közigazgatási ügyekben első fokon dönt a polgárok, a vállalatok, az intézmények és más szervezetek jogosultságairól és kötelezettségeiről;
4. közigazgatási felügyeletet gyakorol a K épviselő-testület jogszabályainak és egyéb általános ügyiratainak végrehajtása felett;
5. végrehajtja a törvényeket és más jogszabályokat, melyek végrehajtása a községre került átruházásra;
6. szükség szerint, de évente legalább egy alkalommal jelentést tesz a község eredeti hatáskörébe tartozó, valamint a Képviselő-testületre, a polgármesterre és a Községi

Tanácsra átruházott feladatok elvégzéséről;
7. a Képviselő-testület, a polgármester és a Községi Tanács által meghatározott szakmai és egyéb teendőket is ellát.

4. szakasz

A Községi Közigazgatási Hivatal eredeti hatáskörébe tartozó teendők finanszírozására szolgáló eszközök Zenta község költségvetésében kerülnek biztosításra, az átruházott illetékességek finanszírozására szolgáló eszközöket pedig a Köztársaság, illetve az Autonóm Tartomány biztosítja.

5. szakasz

A Községi Közigazgatási Hivatal az alkotmány, a törvény, a község alapszabálya és a Községi Közigazgatási Hivatal illetékességét szabályozó egyéb előírások és határozatok alapján és keretében végzi teendőit.
A Községi Közigazgatási Hivatal előtt folytatott azon eljárásban, melyben a polgárok és jogi személyek jogosultságairól és kötelezettségeiről határoznak, a közigazgatási eljárásról szóló előírások alkalmazandók.

6. szakasz

A Községi Közigazgatási Hivatal munkája hozzáférhető a nyilvánosság számára, és a polgárok kritikájának és nyilvános ellenőrzésének tárgyát képezi, a törvénnyel és a község alapszabályával meghatározott módon.
A Községi Közigazgatási Hivatal munkája oly módon kerül megszervezésre, amely lehetővé teszi a polgárok jogosultságainak és érdekeinek törvényszerű, megfelelő idejű és hatékony érvényesítését.

7. szakasz

A Községi Közigazgatási Hivatal a szakma szabályai szerint, pártatlanul, és politikailag semlegesen jár el. A Községi Közigazgatási Hivatal köteles a polgárokkal együttműködni, valamint azok személyiségét és méltóságát tiszteletben tartani.
A Községi Közigazgatási Hivatal alkalmazottait (tisztviselők és közalkalmazottak) és a tisztséget ellátó hivatalnokokat a feladataik ellátása során nem irányíthatja politikai meggyőződésük, továbbá nem fejezhetik ki, illetve képviselhetik azokat.
A Községi Közigazgatási Hivatalban tilos politikai pártok és egyéb politikai szervezetek, illetve azok bizonyos belső szervezeti formáinak megalakítása.

8. szakasz

A Községi Közigazgatási Hivatal jogosultságaik, kötelezettségeik és érdekeik érvényesítése tekintetében valamennyi polgárnak és jogi személynek köteles egyenlő jogvédelmet biztosítani.

II. A KÖZSÉGI KÖZIGAZGATÁSI HIVATAL SZERVEZETI EGYSÉGEI ÉS AZOK HATÁSKÖRE

9. szakasz

A Községi Közigazgatási Hivatal egységes szervként kerül megszervezésre.

10. szakasz

A Községi Közigazgatási Hivatalban az egymással összefüggő közigazgatási, szakmai és egyéb teendők ellátására alapvető szervezeti egységekként osztályok kerülnek megalakításra.

Az egymással összefüggő azonos vagy hasonló feladatok egységesítése, az osztályok, illetve egyéb alapvető szervezeti egységek meghatározott hatáskörébe tartozó feladatok sikeresebb végrehajtása, valamint ezek alkalmazottainak teljes körű foglalkoztatottsága és felelőssége érdekében a Községi Közigazgatási Hivatal alapvető szervezeti egységein belül belső szervezeti egységek (alosztályok, szolgálatok, referádák stb.) is megalakíthatók.
A Községi Közigazgatási Hivatal belső szervezete és a munkahelyek besorolása a Községi Tanács által elfogadandó szabályzattal kerül meghatározásra. Az előző bekezdés szerinti szabályzat meghatározza a tisztviselők és közalkalmazottak munkahelyeit, a tisztviselők munkahelyeinek fokozatok szerinti besorolását, a közalkalmazottak munkahelyeinek besorolását és a munkahelyek leírásának megállapítását, a fokozatokat, melyekbe a tisztviselők munkahelyei besorolásra kerültek, a szükséges alkalmazottak számát valamennyi munkahelyre vonatkozóan, a képzettség fokát és fajtáját, a munkatapasztalatot, valamint a munkához szükséges egyéb feltételeket valamennyi munkahelyre vonatkozóan.

11. szakasz

A Községi Közigazgatási Hivatal szervezeti egységei az alábbiak:

1. ÁLTALÁNOS KÖZIGAZGATÁSI ÉS TÁRSADALMI TEVÉKENYSÉGI OSZTÁLY

1.1. Általános közigazgatási alosztály

1.2. Társadalmi tevékenységi alosztály

2. KÉPVISELŐ-TESTÜLETI ÉS VÉGREHAJTÁSI OSZTÁLY

2.1. Képviselő-testületi és IT teendők alosztálya

2.2. Általános és végrehajtási teendők alosztálya

3. KÖLTSÉGVETÉSI ÉS PÉNZÜGYI OSZTÁLY

3.1. Költségvetési és pénzügyi alosztály

3.2. Közbeszerzési alosztály

4. GAZDASÁGI ÉS HELYI GAZDASÁGFEJLESZTÉSI OSZTÁLY

4.1. Gazdasági és helyi gazdaságfejlesztési alosztály

4.2. Helyi adóigazgatási alosztály

5. ÉPÍTÉSÜGYI ÉS KOMMUNÁLIS TEVÉKENYSÉGI OSZTÁLY

5.1. Településrendezési, építésügyi és kommunális tevékenységi alosztály

5.2. Felügyelőségi alosztály

5.3. Vagyonjogi alosztály

1. ÁLTALÁNOS KÖZIGAZGATÁSI ÉS TÁRSADALMI TEVÉKENYSÉGI OSZTÁLY

1.1. Általános közigazgatási alosztály

12. szakasz

Az általános közigazgatási alosztály:

- ellátja a fogadóiroda, az iktató, az irattár és a kézbesízői szolgálat szervezését,
- végzi az anyakönyvvezetői teendőket és figyelemmel kíséri a polgárok személyi állását,
- normatív-jogi teendőket lát el az osztály területén és hatáskörében,
- végzi az ingyenes jogsegély teendőit a polgároknak,
- ellátja az irodai ügyvitelről szóló jogszabályok alkalmazása feletti ellenőrzést,
- vezeti a választói névjegyzéket,
- szakmai és adminisztrációs teendőket lát el a választások lefolytatására és a népszavazás megszervezésére,
- ellátja a helyi közösségek munkájának figyelemmel kísérését és segítséget nyújt azoknak,
- végzi a foglalkoztatottak, a kinevezett és tisztségbe helyezett személyek munkaviszonyból eredő jogainak és kötelezettségeinek a megvalósítását,
- végzi a kádernyilvántartás vezetését,
- ellátja a teendőket, amelyek az iskoláskor előtti nevelés és oktatás, az általános és középfokú oktatás, a kultúra, a sport a gyermek- és szociális védelem, a harcos-és rokkantvédelem, a közegészségügy és az elsődleges egészségvédelem terén a működéshez szükséges feltételek biztosítása figyelemmel kísérésére vonatkoznak,
- teendőket lát el, amelyek a fiatalok programjai és projektumai feltételei figyelemmel kísérésére és biztosítására vonatkoznak,
- végzi a közigazgatási, terv, analitikai és más szakmai teendőket a saját területén,
- felügyeletet gyakorol a társadalmi tevékenységi intézmények munkája felett, amelyeknek az alapítója a község,

- végzi az intézmény munkaprogramja és fejlesztése állapotának és megvalósításának figyelemmel kísérését,
- intézkedéseket javasol ezen területeken a megállapított politika lefolytatása céljából,
- figyelemmel kíséri az osztály területén és hatásköréből a jogszabályok lefolytatását,
- másodfokú eljárást folytat a szociális védelem terén a jogosultságokról és kötelezettségekről, amelyekben a község rendelkezik hatáskörrel,
- szakmai és adminisztrációs teendőket lát el a bizottságoknak, tanácsoknak és más testületeknek az osztály hatásköréből,
- ellátja a teendőket, amelyek a gyermek- és szociális védelmi intézmények hálózatáról, általános és középfokú oktatásról szóló rendeletjavaslatra vonatkoznak,
- ellátja a teendőket, amelyek az intézkedések és aktivitások programja meghozatalára vonatkoznak a szociális védelmi szolgáltatás, a tanulói és hallgatói életszínvonal minőségének előmozdítása és a formák és szolgáltatások fejlesztése terén,
- ellátja a teendőket, amelyek a tanulók és a hallgatók ösztöndíjaira és hiteleire, otthonbeli elhelyezésére, gyógyulására, a tandíj visszatérítésére vonatkoznak,
- előkészíti az általános és más aktusok javaslatait, jelentéseket és elemzéseket a község szervei számára,

  Mind szervezeti forma az általános közigazgatási alosztály keretében megszervezi a tornyosi Helyi Irodát, Tornyos és Kevi lakott településre az alábbi teendők ellátására:

- fogadóirodai és iktatói teendők.

A helyi iroda elláthat más teendőket is az alosztály vezetőjének, az osztályvezetőnek és a Községi Közigazgatási Hivatal vezetőjének meghagyására.

1.2. Társadalmi tevékenységi alosztály

13. szakasz

A társadalmi tevékenységi alosztály:

- vezeti a közigazgatási eljárást a családi pótlékra, a szülői pótlékra, a szülési szabadság idején a távollétre a keresettérítményre, a gyermek ápolása miatti munkából való távolmaradásra, a gyermek különleges ápolása miatti munkából való távolmaradásra, a szülői gondoskodást nélkülöző gyermekek, a fejlődésben gátolt gyermekek és az anyagilag veszélyeztetett családokból a gyermekek iskoláskor előtti intézményben való tartózkodására a költségek megtérítését, dönt első fokon a törvény elismeréséről bizonyos harcos-, hadirokkant és elesett harcosok családjai jogairól,
- kidolgozza a község költségvetéséről szóló rendeletjavaslatot a részben, amely a társadalmi tevékenységre vonatkozik, a pénzügyi tervek előkészítése és a javaslat megállapítása a költségvetési eszközhasználóknak az alapfokú és középfokú oktatás, a gyermekekről való társadalmi gondoskodás, a kultúra, a testnevelés és sport és szociális védelem terén,
- gyakorolja az ellenőrzést az egyes fizetési kérelmek felett,
- végzi az eszközök felosztását a használóknak a jóváhagyott approriációk és kvóták keretében,
- figyelemmel kíséri a pénzügyi tervet, változásokat javasol az appropriációban és javasolja a költségvetés-használók pénzügyi terveinek a módosítását a társadalmi tevékenység terén,

- kidolgozza a tervdokumentációt a tűzvédelem, elemi csapások és egyéb nagyobb szerencsétlenségektől való védelem megszervezésében, megszervezi a polgárvédelmet,
- kidolgozza a feltételeket az integrált védelmi és mentési rendszer felállítására, elkészíti a védelmi terveket és megvalósítja a védekezési érdeket háborús feltételekben és rendkívüli állapotok idején a község területén,
- végrehajtja a végrehajtási vagy végleges határozatokat az osztály hatáskörébe tartozó területen a teendők hatékonyabb végzése céljából, szakmai segítséget nyújt, elkészíti a dokumentációt, kidolgozza a naprakész veszélyeztetettségi értékelést és védelmi és mentési terveket, amelyek felölelik a megelőző védelmi intézkedéseket, amelyekkel megakadályozhatóak az elemi csapások vagy azok hatása enyhíthető,
- kidolgozza a védelmi és mentési intézkedéseket közvetlen veszélyre elemi csapásoktól,
- végzi az intézkedések foganatosítását az elemi csapácsok enyhítésére és a közvetlen következmények elhárítására, megszervezi a polgárvédelmet, felállítja az integrált védelmi és mentési rendszert, amelyek egyesítenek minden megelőző és operatív intézkedést a polgárok életének és vagyonának védelmében,
- foganatosítja az intézkedéseket és figyelemmel kíséri az intézkedések megvalósulását a védelmi tervekből és a rendkívüli helyzetek terveiből, különösen a megelőző intézkedések foganatosításának és a kockázat becslésének részében, felülvizsgálja az elemi csapások és más rendkívüli események által keletkezett károk következményeit,
- elvégzi a szakmai és adminisztrációs teendőket a rendkívüli helyzetek községi törzskara és a polgárvédelmi egységek szükségleteire, elkészíti a védelmi terveket és a védekezési érdekek megvalósítását a község területén háborús feltételekben és rendkívüli helyzetben,

  Az osztály ellát más teendőket is a hatásköréből.

2. KÉPVISELŐ-TESTÜLETI ÉS VÉGREHAJTÁSI OSZTÁLY

2.1. Képviselő-testületi és IT teendők alosztálya

14. szakasz

A képviselő-testületi és IT alosztály:

- normatív-jogi, szakmai, adminisztratív és műszaki teendőket lát el a Községi Képviselő-testület elnöke és elnök-helyettese, a polgármester, az alpolgármester és a polgármester tanácsadóinak részére,
- nyilvántartást vezet a megtartott ülésekről és kidolgozza azok jegyzőkönyveit, nyilvántartásba veszi, archiválja és őrzi a Községi Képviselő-testület, a Községi Tanács és a község polgármestere által meghozott forrásdokumentumokat és aktusokat,
- együttműködik a Községi Közigazgatási Hivatal szervezeti egységeivel a községi szervek által meghozandó általános és egyéb ügyiratok tervezetének és javaslatának kidolgozása területén,
- végzi a Községi Képviselő-testület és a Községi Tanács megszervezésére és munkájára vonatkozó ügyiratok és anyagok kidolgozását, valamint részt vesz a község

illetékességébe tartozó ügyiratok kidolgozásában, melyek nem tartoznak a Községi Közigazgatási Hivatal más szervezeti egységeinek feladatkörébe,
- elkészíti a községi előírások egységes szerkezetbe foglalt szövegét,
- szakmai és szervezési teendőket végez a Községi Képviselő-testület, a Községi Tanács és a község más szervei egyes állandó és ideiglenes munkatestületeinek szükségletire,
- vezeti a községi szervek köztisztviselőinek nyilvántartását és megküldi az adatokat, az információkat és a dokumentumokat az illetékes szervnek, a korrupcióellenes küzdelmet és az érdekellentétet szabályozó törvénnyel összhangban,
- kidolgozza a Községi Képviselő-testület munkatervének és a Községi Tanács munkajelentésének tervezetét,
- szakmai és egyéb támogatást nyújt a képviselőknek és a képviselői csoportoknak a kötelezettségeik ellátása területén,
- a törvénnyel és a község alapszabályával összhangban gondoskodik a Községi Képviselő-testület és a Községi Tanács munkájának nyilvánosságáról,
- végzi a Zenta Község Hivatalos Lapja összeállításával és kiadásával kapcsolatos teendőket,
- ellátja a Községi Előírások elnevezésű program adatbázisának naprakész állapotba hozását és fejlesztését,
- biztosítja és gondoskodik az anyagok szerb nyelvről magyar nyelvre történő fordításáról, és fordítva,
- gondoskodik az anyagok fordításáról szerbről magyar nyelve és fordítva,
- gondoskodik a KKT ülések fordításának biztosításáról,
- biztosítja a községi szervek munkájával kapcsolatos közérdekű információkhoz való hozzáférést, közzéteszi, és naprakész állapotban tartja a községi szervek munkájáról szóló tájékoztatót, a törvénnyel összhangban,
- gondoskodik az emberi jogok, az egyéni és a kollektív jogok védelmének biztosításáról, a nemzeti kisebbséghez tartozókat és az etnikai csoportokat illetően, valamint a nemek egyenjogúságáról,
- gondoskodik a községi szervek számítógépes hálózatának műszaki és programozási karbantartásáról, valamint fejlesztéséről, továbbá a község honlapjának kidolgozásáról és karbantartásáról,
- végzi a munka szakmai koordinálását és megszervezését az információs technológiák bevezetése, fejlesztése és használata terén a községi szervek szükségleteire,
- részt vesz a szoftvermegoldások és adatbázisok kidolgozásában a községi szervek szükségleteire,
- megszervezi, és közvetlenül részt vesz az információs rendszer felszerelésének karbantartásában, és felel a biztonsági intézkedések végrehajtásáért az információs rendszerek adatvédelme céljából,
- egyéb szakmai, adminisztratív és műszaki jellegű feladatokat is ellát a KKT titkárának meghagyásai, illetve a Községi Képviselő-testület elnökének, az osztályvezetőnek és a Községi Közigazgatási Hivatal vesetőjének megbízása alapján.

2.2. Informatikai és végrehajtási teendők alosztálya

15. szakasz

Az informatikai és végrehatási teendők alosztálya:

- közvetlenül felelős a multimediális anyagok (prezentációk, diplomák, köszönőlevelek, meghívók, nyomtatott reklámanyagok, poszterek, óriásplakátok stb.) kidolgozásáért,
- kidolgozza a községi honlap dizájnját, és részt vesz a községi honlap megtervezésében és karbantartásában, minden szükséges adatot összegyűjt az internetes bemutatáshoz, dokumentumokat, képeket és szövegeket gyűjt, feltesz, digitalizál és dolgoz ki,
- adatbevitelt végez a községi szervek részére, ha nagyobb tömegű adatbevitelre van szükség a gépi adatfeldolgozáshoz,
- anyagokat nyomtat és fénymásol a községi szervek részére és előkészíti őket szállításra,
- nyomtatja Zenta Község Hivatalos Lapját és más nyomtatott anyagokat a községi szervek részére,
- hangfelvételt készít a Községi Képviselő-testületi ülésekről, és digitális formában őrzi és nyilvántartja a hangfelvételeket,
- figyelemmel kíséri a Web, SMS és a hangszerver operativitását és telefonkapcsolatot létesít a községi szervek szükségleteire,
- gondoskodik a személyautók és egyéb járművek használatáról és karbantartásáról,
- gondoskodik az épületek és hivatali helyiségek használatáról, valamint egyéb munkafeltételek biztosításáról a Községi Közigazgatási Hivatalban és a község egyéb szerveiben, gondoskodik az üzlethelyiségek ésszerű használatáról stb.,
- hivatalos utazásokat szervez és szállítást végez a községi szervekben alkalmazott, választott, kinevezett és tisztségbe helyezett személyek szükségleteire,
- gondoskodik a hivatali járművek megfelelő időben történő műszaki vizsgálatáról és bejegyzéséről, illetve azok szervizeléséről,
- kisebb protokolláris teendőket lát el a község polgármestere és alpolgármestere, a Községi Tanács, valamint a Községi Képviselő-testület elnöke és elnökhelyettese szükségleteire,
- meleg és hideg italokat készít és szolgál fel,
- gondoskodik a villamoshálózat és a vízvezeték-hálózat kifogástalan működéséről a Községi Közigazgatási Hivatal hivatali épületében,
- kisebb javításokat végez ezeken,
- kisebb festő-mázoló, kőműves-, asztalos- és lakatosmunkákat végez,
- a Községi Közigazgatási Hivatal hivatali épületének udvarában karbantartja a zöldfelületet,
- takarítja az udvart és a Községi Közigazgatási Hivatal hivatali épületének utcai részét,
- kézbesítési teendőket végez,
- gondoskodik a telefonközpontok használatáról és karbantartásáról,
- az illetékességébe tartozó egyéb feladatokat is ellát a törvénnyel, a községi rendeletekkel és egyéb ügyiratokkal összhangban,
- egyéb szakmai, adminisztratív és műszaki jellegű feladatokat is ellát az osztályvezető és a Községi Közigazgatási Hivatal vezetőjének meghagyása alapján.

3. KÖLTSÉGVETÉSI ÉS PÉNZÜGYI OSZTÁLY

3.1. Költségvetési és pénzügyi alosztály

16. szakasz

A költségvetési és pénzügyi alosztály:

- figyelemmel kíséri az alosztály illetékességébe tartozó előírásokat,

- végzi a költségvetés elkészítésének és megvalósításának, valamint a község zárszámadása elkészítésének teendőit,
- végzi a költségvetésbe beáramló közbevételek megvalósítása figyelemmel kísérésének teendőit,
- ellátja a költségvetési teendők pénzügyi és számviteli megszervezésének teendőit,
- ellátja a költségvetési eszközök használata feletti felügyelet teendőit,
- ellátja a költségvetés, az alapok és a különrendeltetésű számlák pénzügyi-anyagi és könyvviteli teendőit,
- egyéb feladatokat lát el a pénzügyi-anyagi üzletvitel területén a község szükségleteire,
- ellátja az újraértékelés teendőit a lakások felvásárlásával kapcsolatban,
- elvégzi az alkalmazottak, valamint a tisztségbe helyezett és választott személyek fizetése, térítése és egyéb jövedelme elszámolásának és kifizetésének teendőit,
- végzi a község tulajdonában levő és a község szervei és szervezetei által használt eszközök állásáról, értékéről és mozgásáról szóló nyilvántartás vezetésének teendőit,
- végzi az állóeszközök könyvelésének teendőit,
- vezeti az ügyviteli könyveket,
- összehangolja a követeléseket és a kötelezettségeket,
- irányvonalakat dolgoz ki a költségvetés elkészítésére vonatkozóan,
- elemzi a költségvetési eszközhasználók finanszírozása iránti kérelmeket,
- ellenőrzi a költségvetés végrehajtási tervét, ellenőrzi a vállalt kötelezettségeket,
- irányítja a pénzügyi információs rendszert,
- ellátja a költségvetési eszközhasználóknak történő szakmai segítségnyújtás teendőit az eszközök használatára irányuló programok és projektumok kidolgozása területén,
- kidolgozza a Községi Képviselő-testület, a község polgármestere és a Községi Tanács által meghozandó előírások és egyéb ügyiratok tervezeteit, valamint végrehajtja az ezen szervek által meghozott, és a hatáskörébe tartozó rendeleteket és egyéb ügyiratokat,
- az osztály munkakörébe tartozó feladatok végrehajtásával kapcsolatos egyéb szakmai, adminisztratív és műszaki jellegű feladatokat, továbbá az osztályvezető és a Községi Közigazgatási Hivatal vezetője által rábízott feladatokat is ellát.

3.2. Közbeszerzési alosztály

17. szakasz

A közbeszerzési alosztály:

- piackutatást végez és hatékonyan tervezi a beszerzést,
- elkészíti a beszerzési tervet a költségvetési eszközhasználók számára, amelyeket illetően közbeszerzési eljárásokat folytat le együttműködve más szolgálatokkal,
- biztosítja a feltételeket a közpénzek gazdaságos, hatékony és átlátható használatáról és a versenyképesség serkentését és a közbeszerzési eljárásokban az ajánlattevők egyenjogúságát,
- lefolytatja a közbeszerzési eljárásokat a törvénnyel előirányozott procedúra szerint,
- lefolytatja a közbeszerzési eljárásokat más megrendelők meghatalmazása alapján, összhangban a közbeszerzésről szóló törvénnyel,
- lefolytatja az egyesített beszerzéseket több megrendelő számára, összhangban a törvénnyel,
- hirdetéseket tesz közzé a közbeszerzésről, a pályázati dokumentációról, tájékoztatásokat és jelentéseket a közbeszerzési portálon, konzultációs szolgáltatásokat és szakmai

segítséget nyújt a közvetlen és közvetett költségvetési eszközhasználóknak és a közbeszerzési eljárásokban az ajánlattevőknek,
- meghatározza a foglalkoztatottakat, akik képviselik a községet/községeket a közbeszerzési eljárásokban, amelyeket más megrendelők folytatnak le,
- begyűjti és nyilvántart bizonyos adatokat a közbeszerzési eljárásokról és a közbeszerzésről kötött szerződésekről,
- külön nyilvántartást vezet a kis értékű közbeszerzésekről,
- kidolgozza a jelentést a nagy- és nagy értékű közbeszerzésről megkötött szerződésekről,
- megküldi az előirányozott törvényes határidőkben a felsorolt jelentéseket a Közbeszerzési Igazgatóságnak, figyelemmel kíséri a közbeszerzésről kötött szerződések megvalósulását,
- a közbeszerzésről szóló törvénnyel és más jogszabályokkal összhangban, amelyek a közbeszerzést rendezik egyéb teendőket is ellát.

Az osztály ellát egyéb, a hatáskörébe tartozó teendőket is.

4. GAZDASÁGI ÉS HELYI GAZDASÁGFEJLESZTÉSI OSZTÁLY

18. szakasz

4.1. Gazdasági és helyi gazdaságfejlesztési alosztály:

- megvalósítja a község érdekében levő fejlesztési projektumokat, végzi a község gazdasági potenciáljai bemutatásának teendőit és a beruházások vonzása aktivitásainak megvalósítását,
- végzi a helyi gazdasági fejlesztés terén a normatív és egyéb aktusok kidolgozását, gondoskodik a község teljes gazdasági fejlődéséről,
- végzi a gazdaság terén a közigazgatási és szakmai teendőket, serkenti és gondoskodik a turizmus fejlesztéséről, a régi mesterségekről, a mezőgazdaságról és egyéb gazdasági ágazatokról,
- végzi a turisztikai létesítmények kategorizálásának teendőit, összhangban a törvénnyel,
- végzi az éves mezőgazdasági- és vidékfejlesztési programok kidolgozását,
- végzi az állami tulajdonú mezőgazdasági földterületek éves védelmi, rendezési és használati programja kidolgozását,
- végzi az általános és operatív védelmi tervek kidolgozását elemi csapások ellen, jelentést tesz a mezőgazdasági termelésről (vetés, aratás, őszi munkálatok),
- végzi az individuális mezőgazdasági termelők és a regisztrált mezőgazdasági birtokok tájékoztatását a mezőgazdasággal kapcsolatos aktualitásokról, serkenti a vállalkozókat, kis- és középvállalatokat, összhangban a törvénnyel és a Községi Képviselő-testület rendeleteivel,
- végzi az információadást és a műszaki támogatás nyújtását jogi személyeknek a projektumok, állami szubvenciók és hitelek megvalósításában, adminisztrációs teendőket lát el a Gazdasági Cégjegyzékek Ügynökségének és támogatást nyújt a helyi mezőgazdászoknak a szervezési formák regisztrációjában és átregisztrálásában,
- ellátja az adatbázis kidolgozását, a község területén a gazdasági aktivitások állásának és mozgásának a figyelemmel kísérését, elemzését és jelentéstételét,
- ellátja a jövőbeli mozgások kivetítésének kidolgozását és stratégiákat javasol a további fejlődésre, gazdasági kapcsolatokat létesít és gondoskodik új beruházók vonzásáról a községbe, ellátja a szakmai, adminisztrációs, műszaki és egyéb

teendőket a község gazdasági fejlődése terén a teendők vezetésében, koordinálásában és szervizelésében, bemutatja a községben a befektetések lehetőségét és feltételeit,
- ellátja a község szervezését és részvételét különböző promóciós rendezvényeken, vásárokon és gazdasági kiállításokon, fenntartja a rendszeres kapcsolatot a köztársasági és más intézményekkel, amelyek a gazdasági fejlesztés előmozdításával és a beruházások vonzásával foglalkoznak, képviseli a községet a regionális, állami és nemzetközi szinten a helyi gazdaságfejlesztéssel kapcsolatos aktivitásokban, kreálja és megszervezi a tréning programot, összhangban a gazdaság szükségleteivel,
- együttműködik a Nemzeti Foglalkoztatási Hivatallal (NSZ) az aktív foglalkoztatási politika megvalósításainak intézkedéseiben, kapcsolatot létesít nemzetközi szervezetekkel és adományozókkal, kutatja a lehetőséget a fejlesztési programok finanszírozására,
- végzi a fejlesztési projektumok és nagy értékű beruházások előkészítését, igazgatását és megvalósítását a nyilvános infrastruktúra terén, figyelemmel kíséri a közvállalatok, tőketársaságok munkáját, amelyeket a község alapított vagy amelyeknek a társalapítója vagy amelyekkel rábízták a kommunális tevékenység ellátását és a munkajelentéseik véleményezését,
- végzi a közvállalatok, nyilvános ügynökségek, tőketársaságok munkájának figyelemmel kísérését a mezőgazdaság, vízgazdálkodás és más gazdasági ágazatok terén, amelyeknek az alapítója vagy társalapítója a község és véleményezi a munkajelentéseiket,
- végzi a község fejlesztési stratégiája és programja tervezetének előkészítését, valamint a hatáskörébe tartozó egyéb teendőket.

19. szakasz

4.2. A helyi adóigazgatási alosztály:

- átveszi, feldolgozza, ellenőrzi és beviszi az adatokat az adóbevallásokból,
- határozatokat hoz a helyi közbevételek alapján a kötelezettség megállapításáról, amelyeket illetően nincs előirányozva, hogy maga az adókötelezett állapítja meg,
- végzi a megállapított adókötelezettség nyilvántartását a helyi adóigazgatás adókönyvvitelben, összhangban a jogszabályokkal,
- végzi az eszközölt befizetések könyvelését a helyi közbevételek alapján, az irodai és terepi adóellenőrzést az adóbevallások törvényességét és szabályosságát illetően, amelyet határozattal a helyi adóigazgatás állapít meg,
- biztosítja az adókötelezettség megfizettetését,
- végzi az adótartozás rendes- és kényszermegfizettetésének, az adóadósság fizetése halasztásának teendőit, csődeljárás megindítását, kérelem benyújtását az adó szabálysértési eljárás megindítására, megküldi a jelentéseket a bizonyítékokkal az adórendőrségnek, ha fennáll annak alapos gyanúja, hogy adóval kapcsolatos bűncselekmény elkövetésére került sor, az elsőfokú eljárás teendőit az adókötelezettek kinyilatkozott fellebbezése alapján,
- ellátja a jogsegély nyújtását a hatásköri Adóigazgatóság szervezeti egységeinek és a helyi adóigazgatás más szervezeti egységeinek,
- ellátja az egységes adókönyvvitel vezetését a helyi közbevételekre, az egységes szabványok alkalmazását, a kódolt adatok meghatározását, osztályozást és nomenklatúráját és műszaki feldolgozását, összhangban a helyi adóigazgatás egységes információs rendszerével, előkészíti a módszertani utasításokat a helyi közbevételek terén

a jogszabályok egységes alkalmazását illetően, ingyenes információkat ad az adóelőírásokról, amelyekből az adókötelezettség származik a helyi közbevételek alapján,
- végzi a bizonylatok és igazolások kiadását és a helyi adóigazgatás és az Adóigazgatóságnak a jelentéstételét a helyi közbevételekkel kapcsolatban és egyéb teendőket is ellát, összhangban a törvénnyel és más jogszabályokkal, amelyek ezt a területet rendezik.

1. ÉPÍTÉSÜGYI ÉS KOMMUNÁLIS TEVÉKENYSÉGI OSZTÁLY

1.1. Településrendezési, építésügyi és kommunális tevékenységi alosztály

20. szakasz

A településrendezési, építésügyi és kommunális tevékenységi alosztály az alábbi teendőket látja el:
- a kommunális tevékenység rendezése, fejlesztése és ellátása, a kommunális tevékenységek tartós ellátásához szükséges anyagi és egyéb feltételek biztosításáról való gondoskodás,
- az alapvető kommunális funkciók megvalósításának figyelemmel kísérése (ivóvízellátás és szennyvízelvezetés, piacok, parkok, zöld és egyéb közterületek, nyilvános parkolók, a közvilágítás, a közlekedés használata és karbantartása, továbbá temetők rendezése és karbantartása, valamint temetkezés),
- figyelemmel kíséri a kommunális vállalat programjainak és terveinek meghozatalát a község területén, valamint azok megvalósítását,
- teendőket lát el az építési telkekkel, a kommunális infrastruktúrával és a lakóépületekkel kapcsolatban,
- rendezi és megállapítja a források, a közkutak és vízcsapok használatának módját és igazgatását,
- teendőket lát el, melyek a helyi kategorizálatlan utak, valamint a település utcái kiépítésére, helyreállítására és átépítésére, karbantartására, védelmére, használatára, fejlesztésére és igazgatására vonatkoznak,
- a tanulók menetrenden kívüli szállításával és a taxis személyszállítással kapcsolatos teendőket lát el,

- lefolytatja az egységesített eljárást a következőkre vonatkozóan: lokációs engedélyek kiadása és dokumentumok beszerzése a közmegbízatások birtokosaitól az egységesített eljárás folyamatában; építési engedélyek kiadása; a tervezésről és kiépítésről szóló törvény 145. szakaszával részletesen leírt határozatok és jóváhagyások kiadása; munkálatok bejelentése; használatbavételi engedélyek kiadása; tervezéshez, illetve a létesítmény infrastruktúra-hálózatra való rákapcsolásához szükséges feltételek beszerzése; a kiépített létesítmény feletti tulajdonjog bejegyzése, valamint az ezen eljárásban beszerzésre kerülő ügyiratok módosítása,
- vezeti az lokációs információk, bizonylatok, igazolások és egyéb dokumentumok kiadására irányuló eljárásokat a tervezésről és kiépítésről szóló törvénnyel, a törvénynél alacsonyabb rangú ügyiratokkal és az építészet és településrendezés területét érintő egyéb előírásokkal összhangban,
- ellátja és koordinálja a község illetékességébe tartozó teendőket, melyek a területi terv, a szabályozási főterv, a részletes szabályozási terv, a településrendezési főterv és a településrendezési projektum kidolgozási eljárásának lefolytatására, a parcellázási terv

megerősítésére, létesítmények rendszeres használatához a földterületek meghatározására, valamint építési parcellák kialakítására vonatkoznak,
- kidolgozza a településrendezés és építészet területét érintő községi rendeletek, információk és egyéb ügyiratok tervezeteit,
- vezeti a törvényesítés, valamint a jogellenesen épített létesítmények eltávolításának eljárását,
- a Zenta község köztulajdonában, illetve állami tulajdonban levő, Zenta község által használt létesítmények beruházási, illetve folyó-beruházási karbantartásához kapcsolódó építőipari szakmai teendőket lát el,
- szakmai segítséget nyújt a közbeszerzési teendők ellátása, valamint a közbeszerzésekre irányuló pályázati dokumentációk kidolgozása alkalmával,
- a környezeti stratégiai hatásvizsgálatra, a környezetszennyezés integrált ellenőrzésére, a természet védelmére, a környezetre gyakorolt hatások felbecslésére, a környezetvédelemre, a levegő védelmére, az életkörnyezetben jelentkező zajtól való védelemre, a hulladékkezelésre, a nem-ionizáló sugárzástól való védelemre és a vegyi anyagok integrált kezelésére vonatkozó feladatokat lát el,
- a Zenta község környezetvédelmi költségvetési pénzalapjához kapcsolódó szakmai, adminisztratív és egyéb feladatokat lát el,
- javasolja a megszervezést és megelőző intézkedéseket foganatosít úgy, mint: kártevőirtás, fertőtlenítés, rovartalanítás és szúnyogok megsemmisítése,
- házi- és egyéb állatok tartásával kapcsolatos feladatokat lát el,
- a településrendezés és építészet területét illető szakmai munkatestületek és bizottságok szükségleteire adminisztratív és műszaki teendőket végez,
- az energetika és a megújuló energiaforrások területét érintő feladatokat lát el a törvénnyel és egyéb előírásokkal összhangban,
- vízgazdálkodási közigazgatási ügyiratok kiadásának teendőit végzi a hatályos előírásokkal összhangban,
- elkészíti a megalakítása szerinti területet érintő ügyiratok javaslatát és javasolja azok meghozatalát, valamint végrehajtja a rendeleteket és egyéb ügyiratokat,
- egyéb szakmai, adminisztratív és műszaki jellegű feladatokat is ellát az osztályvezető és a Községi Közigazgatási Hivatal vezetőjének meghagyása alapján.

1.2. Felügyelőségi alosztály

21. szakasz

A felügyelőségi alosztály az alábbi teendőket látja el:
- figyelemmel kíséri az alosztály illetékességébe tartozó előírásokat,
- közigazgatási, felügyelőségi és egyéb feladatokat lát el a településrendezés, a tervezés és kiépítés, a lakásügyi és kommunális terület, a környezetvédelem, a közlekedés és az utak, valamint az értékesítési helyen kívül történő kereskedelem – a távolsági kereskedelem kivételével – területét

érintő törvények és községi előírások közvetlen végrehajtása alkalmával, továbbá a munkaidő kifüggesztése és betartása és a cégnév kifüggesztése tekintetében,
- felügyelőségi ellenőrzési feladatokat lát el a községi szervek kommunális tevékenység területét érintő előírásainak végrehajtása felett, továbbá felügyeli a kommunális tevékenységek ellátóinak munkáját,
- felügyeletet gyakorol az inert és veszélytelen hulladék összegyűjtésére, szállítására,

raktározására, kezelésére és ártalmatlanítására irányuló tevékenységek felett, melyekre az illetékes szerv engedélyt ad ki,
- felügyeletet gyakorol a kereskedelemről szóló törvény végrehajtása felett,
- felügyeletet gyakorol azon előírások végrehajtása felett, melyek az utcák és a helyi és kategorizálatlan utak rendezését és védelmét, valamint a község területén elhelyezkedő állami utak karbantartását és védelmét szabályozzák, továbbá a személyek és dolgok helyi, menetrend szerinti és menetrenden kívüli szállítása, a személyek és dolgok saját szükségletre történő szállítása és az autótaxis szállítás felett,
- felügyelőségi ellenőrzést gyakorol a környezetvédelmet szabályozó törvény rendelkezéseinek alkalmazása felett a község által védettnek kikiáltott területeken,
- felügyeletet gyakorol a környezeti hatásfelmérés területén,
- felügyeletet gyakorol a környezetszennyezés integrált ellenőrzése és megakadályozása felett az életkörnyezetben fellépő zaj, a környezetvédelem, a levegővédelem, a nem-ionizáló sugárzástól való védelem, a vegyi anyagok integrált kezelése és a hulladékkezelés területén,
- felügyelőségi ellenőrzési teendőket lát el a létesítmények kiépítése felett, melyekre építési engedély kerül kiállításra,
- együttműködik a rendőrséggel és más felügyelőségi szervekkel a teendők ellátása és a meghatalmazások alkalmazása területén, a felügyelőségi ellenőrzésről szóló törvénnyel összhangban,
- részt vesz a Községi Közigazgatási Hivatalnak az alosztály illetékességét érintő normatív ügyiratai kidolgozásában,
- egyéb szakmai, adminisztratív és műszaki jellegű feladatokat is ellát az osztályvezető és a Községi Közigazgatási Hivatal vezetőjének meghagyása alapján.

1.3. Vagyonjogi alosztály

22. szakasz

A vagyonjogi alosztály:
- vagyonjogi teendőket lát el, melyek a község ingatlanainak irányítására, használatára és az azokkal való rendelkezésre, a földterületek és épületek forgalmára, valamint a lakások eladására vonatkoznak,
- ellátja a község vagyonjogi érdekeinek védelmét, és gondoskodik az ingatlanok és ingóságok, valamint a község egyéb vagyoni jogai feletti köztulajdon megszűnéséről,
- vezeti a hivatali, üzleti és egyéb épületek nyilvántartását és összeírását, és ellátja ezen ingatlanok irányítása, használata, illetve a velük való rendelkezés teendőit,
- vagyonjogi teendőket lát el, melyek a község ingatlanainak védelmére, megóvására és nyilvántartásba-vételére vonatkoznak,
- gondoskodik a község tulajdonának az ingatlankataszterbe történő bejegyzéséről,
- kisajátítással, tagosítással és hasonlókkal kapcsolatos teendőket lát el,
- a köztulajdonról szóló törvényből eredő valamennyi egyéb szakmai teendőt ellát,
- feladatokat lát el, melyek a lakásszükségletek megoldására vonatkoznak, az előírásokkal és a község külön programjaival összhangban,
- lefolytatja a lakásokba és a lakóépületek közös helyiségeibe jogellenesen beköltözött személyek kilakoltatásának eljárását,
- végzi a helyi önkormányzat vagyonjogi viszonyainak területét érintő előírások, valamint egyéb általános és egyedi ügyiratok szakmai és normatív előkészítésének teendőit,
- végrehajtja a Községi Képviselő-testület, a Községi Tanács és a község polgármesterének határozatait és egyéb ügyiratait,
- az osztály munkakörébe tartozó feladatok végrehajtásával kapcsolatos egyéb szakmai,

adminisztratív és műszaki jellegű feladatokat, valamint az osztályvezető és a Községi Közigazgatási Hivatal vezetője által rábízott feladatokat is ellát.

23. szakasz

A Községi Közigazgatási Hivatal szervezeti egységei közötti viszonyok a törvénnyel, a község alapszabályával és a jelen rendelettel megállapított jogosultságokon és kötelezettségeken alapulnak.
A Községi Közigazgatási Hivatal szervezeti egységei kötelesek együttműködni és a munka szempontjából jelentős adatokat és információkat egymás között cserélni.

24. szakasz

A Közigazgatásban a törvénnyel összhangban megszervezésre kerül az Elnöki hivatal, mint külön szervezeti egység.

Az Elnöki Hivatal, mint külön szervezeti egység kerül megszervezésre tanácsadói és protokolláris feladatok ellátására, a nyilvánossággal való kapcsolattartćsra és adminisztratív-technikai teendők ellátására, melyek a község polgármesterének munkájában birnak jelentőséggel.

25. szakasz

A Községi Közigazgatási Hivatalban a törvénnyel összhangban különállóan működő független munkahely (szervezeti egység) kerül megszervezésre a belső ellenőrzés ellátására – belső ellenőr, amely közvetlenül jelentést tesz a község polgármesterének.
A belső ellenőr olyan tevékenységeket végez, melyek független objektív bizonyosságot nyújtanak, valamint tanácsadói tevékenységet, éspedig azzal a céllal, hogy hozzájáruljon a községi szervek ügyvitelének előmozdításához, segítse a község szerveit azok céljainak megvalósításában, oly módon, hogy szisztematikusan és szabályozottan felméri és értékeli a kockázatkezelést, valamint a szervezés ellenőrzését és irányítását.
A belső könyvvizsgáló ellátja a belső könyvvizsgálatot a község azon költségvetési eszközhasználói számára is, amelyek nem alakították meg a belső könyvvizsgálatot az előírt módok egyikén.

III. A KÖZSÉGI KÖZIGAZGATÁSI HIVATAL IRÁNYÍTÁSA

26. szakasz

A Községi Közigazgatási Hivatal munkáját tisztséget ellátó hivatalnokként a Községi Közigazgatási Hivatal vezetője irányítja.
A Községi Közigazgatási Hivatal vezetőjét a Községi Tanács helyezi tisztségbe, illetve menti fel. Munkájáért és a Községi Közigazgatási Hivatal munkájáért a Községi Közigazgatási Hivatal vezetője a törvénnyel, a község alapszabályával és a jelen rendelettel összhangban a Községi Tanácsnak felel.

27. szakasz

A Községi Közigazgatási Hivatal vezetőjévé azon személy nevezhető ki, aki felsőfokú végzettséget szerzett a jogtudomány területén 240 EPR pont terjedelmű akadémiai alapozó tanulmányokon, akadémiai mestertanulmányokon, mester szaktanulmányokon, szakosítási

akadémiai tanulmányokon vagy szakosítási szaktanulmányokon, illetve legalább négyéves alapozó tanulmányokon, vagy egyetemi szakosítási tanulmányokon, továbbá állami szakvizsgával és a szakmájában szerzett legalább öt év munkatapasztalattal rendelkezik.
A Községi Közigazgatási Hivatal vezetője nyilvános pályázat alapján kerül tisztségbe helyezésre, ötéves időszakra.
Az előző bekezdés szerinti pályázatot a Községi Tanács hirdeti meg, a választási eljárás pedig a törvénnyel összhangban kerül lefolytatásra.

28. szakasz

A Községi Közigazgatási Hivatal vezetőjének van helyettese, aki távolléte vagy kötelezettségei ellátását illető akadályoztatása estén helyettesíti őt.

A Községi Közigazgatási Hivatal vezető-helyettese a hivatalvezetővel azonos módon és feltételekkel kerül tisztségbe helyezésre.

29. szakasz

A községi Közigazgatási Hivatal vezetője:
- megszervezi, koordinálja és irányítja a Községi Közigazgatási Hivatal munkáját,
- a Községi Tanács jóváhagyásával meghozza a Községi Közigazgatási Hivatal belső szervezetéről és a besorolásról szóló ügyiratot,
- a törvénnyel összhangban általános ügyiratokat hoz a munkaviszonyokról és az alkalmazottak fegyelmi felelősségéről, továbbá egyéb normatív ügyiratokat a törvénnyel összhangban,
- beosztja a szervezeti egységek vezetőit,
- dönt a Községi Közigazgatási Hivatal alkalmazottai (tisztviselők és közalkalmazottak) munkajogi viszonyaiból eredő jogosultságairól és kötelezettségeiről,
- szükség szerint, de évente legalább egy alkalommal megküldi a község illetékességébe tartozó és az átruházott teendők végrehajtásával kapcsolatban végzett munkájáról szóló jelentést a község polgármesterének, a Községi Tanácsnak és a Községi Képviselő-testületnek,
- megoldja a szervezeti egységek között fellépő joghatósági összeütközéseket,
- dönt a Községi Közigazgatási Hivatal alkalmazottainak kizárásáról,
- meghatározza a munkaidőt,
- a törvény, az alapszabály és a község egyéb ügyiratai alapján az illetékességébe tartozó egyéb teendőket is ellát.

30. szakasz

A Községi Közigazgatási Hivatal vezetője a munkaadó (község) nevében gyakorolja jogait és kötelezettségeit a tisztviselőkre és közalkalmazottakra vonatkozóan. A Községi Közigazgatási Hivatal vezetője képviseli a Közigazgatási Hivatalt, megszervezi és biztosítja a teendők törvényszerű és hatékony ellátását, koordinálja az alapvető szervezeti egységek munkáját és egymás közti együttműködését, valamint dönt az alkalmazottak jogosultságairól, kötelezettségeiről és felelősségeiről.

31. szakasz

A hivatalvezető azon ügyirata, mellyel az alkalmazottak munkaviszonyból eredő jogosultságairól, kötelezettségeiről és felelősségeiről dönt, határozat formájában kerül meghozatalra, az általános közigazgatási eljárást szabályozó törvénnyel összhangban, és közigazgatási ügyirat jellege van, ha az autonóm tartomány és a helyi önkormányzati egységek alkalmazottairól szóló törvénnyel nem került másként elrendelésre.
A tisztviselők előző bekezdés szerint határozatra benyújtott fellebbezéseiről a Községi Tanács által megalakított Fellebbviteli Bizottság dönt.
A közalkalmazottak jogosultágairól és kötelezettségeiről határozattal a hivatalvezető dönt.

32. szakasz

A Községi Közigazgatási Hivatal **osztályát** (mint alapvető szervezeti egységet) az osztályvezető irányítja, aki megszervezi az osztály munkáját, gondoskodik a teendők szabályszerű elosztásáról, valamint az alkalmazottak munkakötelezettségeinek végrehajtásáról.

Az osztályvezető képviseli az osztályt, határozatot hoz a közigazgatási és egyéb egyedi ügyekben, dönt az osztály illetékességébe tartozó egyéb kérdésekről, és köteles a Községi Közigazgatási Hivatal vezetőjének meghagyásait és utasításait tiszteletben tartani.
Az osztályvezető a Községi Közigazgatási hivatal vezetőjének felel a munkájáért és az osztály teendőinek törvényszerű és megfelelő idejű ellátásáért.
Az **alosztályt** az alosztályvezető irányítja, aki az osztályvezetőnek felel a munkájáért, továbbá köteles az osztályvezető és a Községi Közigazgatási Hivatal vezetőjének meghagyásait és utasításait tiszteletben tartani.

33. szakasz

Az alapvető szervezeti egységek (osztályok) vezetőit a Községi Közigazgatási Hivatal vezetője osztja be az alkalmazottak közül, vagy pedig munkaviszonyba felveszi hirdetmény útján, a törvénnyel és a Községi Közigazgatási Hivatal belső szervezetéről és a besorolásról szóló ügyirattal összhangban.
A belső szervezeti egységek vezetőit a Községi Közigazgatási Hivatal vezetője osztja be, az alapvető szervezeti egységek vezetőinek javaslata alapján.
A belső szervezeti egységek vezetői a belső szervezeti egységük legösszetettebb feladatait látják el, és gondoskodnak a teendők hatékony, törvényszerű és minőséges ellátásáról, valamint az alkalmazottak egyenlő foglalkoztatásáról.
A belső szervezeti egységek vezetői az alapvető szervezeti egység vezetőjének és a Községi Közigazgatási Hivatal vezetőjének felelnek munkájukért.

34. szakasz

Az osztály munkájának figyelemmel kísérése érdekében a koordináció megvalósítása tekintetében annak munkája során a Községi Közigazgatási Hivatal Kollégiumot hív össze, melynek munkájában az osztályvezetők vesznek részt.

IV. MUNKAVISZONYOK A KÖZSÉGI KÖZIGAZGATÁSI HIVATALBAN

35. szakasz

A Községi Közigazgatási Hivatal alkalmazottai tisztviselők és közalkalmazottak, a törvénnyel összhangban.
A **tisztviselő** alkalmazott személy, aki hivatásszerűen végzi a Községi Közigazgatási Hivatal illetékességébe tartozó szakmai tevékenységet, illetve az ezekhez kapcsolódó általános jogi, informatikai, anyagi-pénzügyi, számviteli és adminisztratív tevékenységeket.
A tisztviselő alkalmazotti munkahelyen, valamint tisztséget ellátó hivatalnok munkahelyén foglalkoztatott személy.
Tisztség alatt olyan munkahely értendő, melyen a tisztviselő meghatalmazásokkal és felelősségekkel rendelkezik a Községi Közigazgatási Hivatal irányításával és munkájának összehangolásával kapcsolatban.
A **közalkalmazott** a Községi Közigazgatási Hivatal kísérő és kisegítő-műszaki teendőinek ellátása céljából munkaviszonyt létesítő személy.

Munkaviszonyba való felvétel

36. szakasz

A Községi Közigazgatási Hivatalban az alábbi feltételeket kielégítő személyek létesíthetnek munkaviszonyt:

1) a Szerb Köztársaság nagykorú állampolgára;
2) előirányozott végzettséggel rendelkezik;
3) eleget tesz a törvénnyel, egyéb előírással és a munkahelyek besorolásáról szóló ügyirattal előirányozott egyéb feltételeknek;
4) nem lett jogerősen elítélve legkevesebb hat hónapig tartó letöltendő börtönbüntetésre;
5) korábban nem szűnt meg az állami szervben, illetve az autonóm tartomány vagy a helyi önkormányzat szervében betöltött munkaviszonya a munkaviszonyból eredő kötelezettségek súlyosabb megsértéséért.

A munkaviszony időtartama

37. szakasz

A Községi Közigazgatási Hivatalban a munkaviszony szabály szerint határozatlan időre kerül létesítésre. A munkaviszony előre meghatározott időtartamra (határozott időre szóló munkaviszony) is létesíthető, a törvénnyel összhangban.
Részmunkaidőre szóló munkaviszony munkanélküli vagy részmunkaidőben alkalmazott személlyel létesíthető, a törvénnyel összhangban.
Próbaidő valamennyi személyre vonatkozóan kötelező, akik nem létesítettek munkaviszonyt az autonóm tartomány vagy a helyi önkormányzat szervében, illetve állami szervben, időtartama és végrehajtása pedig a törvénnyel összhangban kerül meghatározásra.

Döntés a munkaviszonyba való felvételről

38. szakasz

A munkaviszonyba való felvétel és a munkahelyek betöltése a Községi Közigazgatási Hivatalban a törvénnyel összhangban történik.

Alkalmazottak áthelyezése

39. szakasz

Alkalmazott munkavégzés céljából tartósan vagy átmenetileg áthelyezhető másik megfelelő munkahelyre a Községi Közigazgatási Hivatalban, a törvénnyel összhangban.
A tisztséget ellátó hivatalnok nem helyezhető át.

Szakmai továbbképzés

40. szakasz

Munkanélküli személlyel a Községi Közigazgatási Hivatal vezetője a törvénnyel összhangban szakmai továbbképzés, munkatapasztalat-szerzés, illetve az állami szakvizsga letételéhez szükséges feltételek megszerzése céljából szerződést köthet térítésmentes szakmai továbbképzésről.

Gyakornokok

41. szakasz

A Községi Közigazgatási Hivatalban a szakmában végzendő önálló munkára, illetve a teendők önálló ellátására való felkészítés céljából határozott időre alkalmazhatók gyakornokok, a törvénnyel megállapított feltételek mellett.

A munkaviszony megszűnése

42. szakasz

A Községi Közigazgatási Hivatal alkalmazottainak munkaviszonya a törvénnyel megállapított feltételekkel és módon szűnik meg.

Az alkalmazottak fokozata, keresete, térítései és egyéb jövedelmei

43. szakasz

Az alkalmazotti munkahelyek fokozatok szerint kerülnek beosztásra.
Az alkalmazotti munkahelyeken foglalkoztatottak megfelelő fokozatot szereznek a törvénnyel előirányozott feltételek mellett.
A belső szervezeti egység vezetőjének munkahelye nem osztható be alacsonyabb fokozatba az osztály egyéb munkahelyeinek fokozatánál.
A fokozatok a Községi Közigazgatási Hivatalban az alábbiak:
- önálló tanácsos,
- tanácsos,
- alacsonyabb rangú tanácsos,
- munkatárs,
- alacsonyabb rangú munkatárs,
- főreferens,
- referens,
- alacsonyabb rangú referens.
-

44. szakasz

Az alkalmazottak keresetre, térítésre és egyéb jövedelmekre jogosultak, az autonóm tartományban és a helyi önkormányzati egységekben megvalósított kereseteket szabályozó törvény szerint.

Az alkalmazottak felelőssége

45. szakasz

A Községi Közigazgatási Hivatal alkalmazottait a munkaviszonyból eredő kötelezettségek megsértéséért fegyelmi felelősség, a munkahelyen vagy a munkaviszonnyal kapcsolatban szándékosan vagy súlyos gondatlanságból a munkaadónak okozott kárért pedig anyagi felelősség terheli, a törvénnyel és a kollektív szerződéssel megállapított módon és eljárásban.

Munka- és védőruha, illetve -cipő

46. szakasz

A Községi Közigazgatási Hivatal alkalmazottai meghatározott teendők ellátására hivatali, munka- és védőruhára, illetve -cipőre jogosultak a Községi Közigazgatási Hivatal vezetője által meghozott ügyirattal összhangban.

Munkaidő

47. szakasz

A Községi Közigazgatási Hivatalban a teljes munkaidő heti 40

órát tesz ki. A munkahét öt munkanapból áll.
A munkaidő-beosztás a Községi Közigazgatási Hivatalban külön ügyirattal a Községi Közigazgatási Hivatal vezetője által kerül megállapításra.

V. A KÖZSÉGI KÖZIGAZGATÁSI HIVATAL MÁS KÖZSÉGI SZERVEK, A POLGÁROK ÉS A KÖZSÉG ÁLTAL ALAPÍTOTT KÖZSZOLGÁLATOK IRÁNYÁBA TANÚSÍTOTT VISZONYA

A község polgármestere, a Községi Képviselő-testület és a Községi Tanács irányába tanúsított viszony

48. szakasz

A Községi Közigazgatási Hivatalnak a község polgármestere, a Községi Képviselő-testület és a Községi Tanács irányába tanúsított viszonya a törvénnyel és a község alapszabályával megállapított jogosultságokon és kötelezettségeken alapul.
A Községi Közigazgatási Hivatal köteles tájékoztatni a Községi Képviselő-testületet, a község polgármesterét és a Községi Tanácsot az illetékességébe tartozó feladatok ellátásáról, továbbá tájékoztatásokat, magyarázatokat és adatokat nyújtani az illetékességébe tartozó ügyekről, melyek nélkülözhetetlenek a községi szervek működése szempontjából.

49. szakasz

A község polgármestere a Községi Közigazgatási Hivatal törvényszerű és hatékony működése céljából irányítja és összehangolja a Községi Közigazgatási Hivatal munkáját.
A község polgármestere a Községi Képviselő-testület rendeleteinek és egyéb ügyiratainak végrehajtása érdekében utasításokat és irányvonalakat adhat a Községi Közigazgatási Hivatalnak.

50. szakasz

Ha a Községi Közigazgatási Hivatal munkája felett gyakorolt felügyelet alkalmával megállapításra kerül, hogy egyes ügyiratok nincsenek összhangban a törvénnyel, a község alapszabályával vagy a Községi Képviselő-testület rendeletével, a Községi Tanács hatályon kívül helyezheti vagy megsemmisítheti azokat, és meghagyhatja a törvénnyel összhangban álló új ügyirat meghozatalát.
Ha a Községi Közigazgatási Hivatal nem a meghagyás szerint jár el, és nem hoz új ügyiratot, a Községi Tanács felvetheti az ügyirat meghozatalán közvetlenül dolgozó alkalmazott vagy a megfelelő vezető alkalmazottak felelősségének kérdését.
A Községi Közigazgatási Hivatal a Községi Tanácshoz benyújtja a munkájáról szóló jelentést a Községi Tanács illetékességébe tartozó kérdéseket illetően, ha a Községi Tanács ezt kérelmezi, de évente legalább egy alkalommal.
Ha a Községi Tanács nem fogadja el a jelentést, értesíti erről a Községi Közigazgatási Hivatal vezetőjét és a Községi Képviselő-testületet, a megfelelő intézkedések javaslatával.

A polgárok és a közszolgálatok irányába tanúsított viszony

51. szakasz

A Községi Közigazgatási Hivatal a feladatkörébe tartozó teendők és feladatok ellátását oly módon köteles megszervezni, mellyel biztosítja a polgárok jogosultságainak minél hatékonyabb, gyorsabb és törvényes eljárásban történő érvényesítését, valamint kötelezettségeinek végrehajtását, továbbá mellyel segítséget nyújt számukra ezen jogosultságok és érdekek megvalósítása és védelme tekintetében.

52. szakasz

A Községi Közigazgatási Hivatal köteles a polgárok beadványait, panaszait, petícióit és javaslatait megvizsgálni és ezek alapján eljárni, továbbá a polgárokat erről értesíteni.
A benyújtott panaszra a szervezeti egység köteles a panasz átvételétől számított 30 napon belül válaszolni.

53. szakasz

A jelen rendeletnek a Községi Közigazgatási Hivatal polgárok irányába tanúsított viszonyáról szóló rendelkezései a vállalatok, az intézmények és az egyéb szervezetek irányába tanúsított viszonyokra egyaránt alkalmazandók, amikor a törvénnyel és a községi előírásokkal összhangban a jogaikról és érdekeikről döntenek.

VI. A MUNKA NYILVÁNOSSÁGA

54. szakasz

A Községi Közigazgatási Hivatal a munka nyilvánosságát a tömegtájékoztatási eszközöknek történő információnyújtással, az információknak a község hivatalos honlapján történő közzétételével, hivatalos információk és közlemények kiadásával, valamint a nyilvánosságnak és kérelmeik alapján a polgároknak a Községi Közigazgatási Hivatal illetékességébe tartozó feladatok ellátásáról való zavartalan tájékoztatásához szükséges feltételek biztosításával biztosítja, az információkhoz való szabad hozzáféréséről szóló előírásokkal összhangban.
A Községi Közigazgatási Hivatal munkájáról szóló információ megadásáról, illetve ennek megvonásáról a Községi Közigazgatási Hivatal vezetője dönt.

VII. A KÖZSÉGI KÖZIGAZGATÁSI HIVATAL JOGI AKTUSAI

55. szakasz

A Községi Közigazgatási Hivatal a törvények és egyéb előírások alapján jogi aktusokat hoz. A Községi Közigazgatási Hivatal jogi aktusai nem állapíthatják meg a polgárok és a jogi személyek olyan jogait és kötelezettségeit, melyek nem a törvényen alapulnak.

56. szakasz

A törvények, egyéb előírások, a Köztársaság és az Autonóm Tartomány általános ügyiratai, valamint a Községi Képviselő-testület és a község polgármesterének rendeletei és általános ügyiratai végrehajtása érdekében a Községi Közigazgatási Hivatalban meghozhatók szabályzatok, meghagyások, utasítások és határozatok, ha a Községi Közigazgatási Hivatal ezen ügyiratok alapján erre felhatalmazással rendelkezik.

57. szakasz

Szabályzattal a törvények és egyéb előírások rendelkezései kerülnek feldolgozásra.
Meghagyással a rendeletek és egyéb előírások egyes rendelkezéseinek végrehajtása érdekében elrendelésre vagy megtiltásra kerül az eljárás egy általános jelentőségű meghatározott helyzetben.
Utasítással meghatározásra kerül a mód, ahogyan a Községi Közigazgatási Hivatal és a közmegbízatások birtokosai a törvény vagy más előírások bizonyos rendelkezéseit végrehajtják.
Határozattal bizonyos közigazgatási ügyekről és egyéb egyedi kérdésekről döntenek, a törvénnyel és egyéb előírásokkal összhangban.

58. szakasz

A szabályzatokat, meghagyásokat, utasításokat és határozatokat a Községi Közigazgatási Hivatal vezetője, illetve a szervezeti egységek vezetői hozzák meg, ha erre külön fel lettek hatalmazva a Községi Közigazgatási Hivatal vezetője által, valamint ha törvénnyel vagy törvénynél alacsonyabb rangú ügyirattal másként nem került előírásra.

VIII. HATÁSKÖRI ÖSSZEÜTKÖZÉS

59. szakasz

A Községi Közigazgatási Hivatal és az egyéb szervezetek között fellépő hatásköri összeütközést a Községi Tanács oldja meg, amikor a Községi Képviselő-testület rendelete alapján a polgárok, a jogi személyek és egyéb felek egyéni jogairól döntenek.
A Községi Közigazgatási Hivatal szervezeti egységei közötti hatásköri összeütközésről a Községi Közigazgatási Hivatal vezetője dönt.

IX. DÖNTÉS FELLEBBEZÉSRŐL

60. szakasz

A Községi Közigazgatási Hivatal által a község jogai és kötelezettségei keretében meghozott elsőfokú határozat ellen benyújtott fellebbezésről a Községi Tanács dönt, ha törvénnyel és más előírással másként nem került előírásra.

X. HIVATALOS SZEMÉLY KIZÁRÁSA

61. szakasz

A Községi Közigazgatási Hivatal vezetőjének kizárásáról a Községi Tanács dönt.
A Községi Közigazgatási Hivatal hivatalos személyének kizárásáról a Községi Közigazgatási Hivatal vezetője dönt.

XI. IRODAI ÜGYVITEL

62. szakasz

A Községi Közigazgatási Hivatal irodai ügyvitele felöleli a Községi Közigazgatási Hivatal

munkája során fogadott vagy keletkezett anyagok nyilvántartását, őrzését, rendezését és archiválását, valamint a Községi Közigazgatási Hivatal ügyvitelével kapcsolatos valamennyi egyéb kérdést.

63. szakasz

Az irodai ügyvitel az állami szervek irodai ügyvitelét szabályozó előírások szerint végzendő.

64. szakasz

A Községi Közigazgatási Hivatal és a Községi Közigazgatási Hivatal összetételébe tartozó szervezeti egységek saját pecséttel rendelkeznek.
A pecsét kidolgozásáról az általános és társadalmi tevékenységek területén illetékes szervezeti egység gondoskodik, amely vezeti a kidolgozott pecsétek és a pecsétek kezelésével megbízott alkalmazottak nyilvántartását.

65. szakasz

A Községi Közigazgatási Hivatalnak 48 *mm* átmérőjű pecsétje van.
A pecsét kör alakú, közepén a Szerb Köztársaság címerével, a címer körül pedig a következő felirat áll:
Република Србија – Szerb Köztársaság
Аутономна Покрајина Војводина – Vajdaság Autonóm Tartomány
ОПШТИНА СЕНТА – ZENTA KÖZSÉG
Општинска управа – Községi Közigazgatási Hivatal
СЕНТА – ZENTA
A szöveg szerb nyelven cirill betűvel és magyar nyelven van kiírva.

XII. ÁTMENETI ÉS ZÁRÓ RENDELKEZÉSEK

66. szakasz

A Községi Tanács, Községi Közigazgatási Hivatal vezetőjének javaslatára a jelen rendelet hatályba lépésének napjától számított 60 napos határidőn belül, de legkésőbb 2025. február 1-ig a jelen rendelettel előirányozott eljárásban meghozza a Községi Közigazgatási Hivatal belső szervezetéről és a besorolásáról szóló ügyiratot.

67. szakasz

A Községi Közigazgatási Hivatal alkalmazottai a Községi Közigazgatási Hivatal belső szervezetéről és a besorolásáról szóló új ügyirat meghozataláig az eddigi teendőiken – munkahelyeiken folytatják a munkát.

68. szakasz

Jelen rendelet hatályba lépésével hatályát veszti a Községi Közigazgatási Hivatalról szóló rendelet (Zenta Község Hivatalos Lapja, 26/2016., 7/2017., 21/2021., 5/2022. és 8/2024.szám).

69. szakasz

Jelen rendelet a Zenta Község Hivatalos Lapjában való közzétételét követő nyolcadik napon lép hatályba.

Szerb Köztársaság
Vajdaság Autonóm Tartomány **Veselin Petrović, s. k.**
Zenta község
Zenta község Képviselő-testülete **a Zentai Községi Képviselő-testület elnöke**
Szám: 003005955 2024 08858 001 000 022 045
Kelt: 2024. november 27-én
Zenta

Indokolás:

A Zentai Közigazgatási Hivatal felépitését és munkáját a Zentai községi Közigazgatási Hivatalról szóló rendelet szabályozza **(**Zenta Község Hivatalos Lapja, 26/2016., 7/2017., 21/2021., 5/2022. és 8/2024. szám).

A helyi önkormányzatról szóló törvény (az SZK Hivatalos Közlönye, 129/2007. szám, 83/2014. szám - másik törvény, 101/2016. szám - másik törvény, 47/2018. szám és 111/2021. szám – másik törvény) 59. szakaszának 1. bekezdése előirja, hogy a közigazgatás felépitéséről szóló aktust a Községi Képviselő-testület hozza meg, a Községi Tanács javaslatára.

Zenta község statútuma (Zenta Község Hivatalos Lapja, 4/2019. szám) 83. szakaszának 1. bekezdése alapján a községi Közigazgatási Hivatalról szóló rendeletet a Községi Képviselő-testület hozza meg, a Községi Tanács javaslatára, illetve ezen szakasz 2. bekezdése szerint a közigazgatás, a szolgálatok és a szervezetek belső felépitéséről és a munkahelyek rendezéséről szóló aktust a Közigazgatási Hivatal vezetője egységesiti és elfogadásra továbbitja a Községi Tanácsnak.

A jelenleg hatályos Zentai községi Közigazgatási Hivatalról szóló rendelet (Zenta Község Hivatalos Lapja, 26/2016., 7/2017., 21/2021., 5/2022. és 8/2024. szám) többszörös kiegészitéseken és módositásokon esett át,

a munkafeladatok, a Közigazgatás felépitése tekintetében, illetve a különálló szervezeti egységekre vonatkozóan, de pl. a többszörös módositásokal sem látta elő az Elnöki Hivatalt, mint önálló szervezeti egységet a Hivatal keretein belül, bár a közigazgatás, a szolgálatok és a szervezetek belső felépitéséről és a munkahelyek rendezéséről szóló aktus tartalmazza azt. Egyéb tekintetben a hatályos Rendelet összhangban van a törvényekkel és egyéb törvényes aktusokkal.

A fentiek alapján megállapitható, hogy megalapozott egy új községi Közigazgatási Hivatalról szóló rendelet meghozatala.

Az eddigiek mind azt támasztják alá, hogy az új községi Közigazgatási Hivatalról szóló rendelet alapul szolgál majd egy új a közigazgatás belső felépitéséről és a munkahelyek rendezéséről szóló aktus meghozatalául, amelyet össze kell majd hangolni a munkahelyek besorolásárólól szóló Kormányrendelettel, a köztisztviselőket be kell újfent sorolni az új munkahelyekre, a közalkalmazottakkal pedig munkaszerződést kell kötni, amennyiben a munkaviszonyuk folytatódni fog.

A Községi Tanács határozatával megerősitette a Zentai községi Közigazgatási Hivatalról szóló rendelet javaslatát és továbbutalta a Községi Képviselő-testületnek megtárgyalásra és elfogadásra.

Az előterjesztettek alapján javasoljuk a Községi Képviselő-testületnek a Zentai községi Közigazgatási Hivatalról szóló rendelet megtárgyalását és elfogadását a javasolt szövegben.

108.

A kommunális tevékenységekről szóló törvény (az SZK Hivatalos Közlönye 88/2011., 104/2016. és 95/2018 sz.) 13. szakaszának 1. bekezdése, a hulladékgazdálkodásról szóló törvény (az SZK Hivatalos Közlönye 36/2019., 88/2010., 14/2016., 95/2018. – más törv. és 35/2023. sz.) 20. szakasza és Zenta község statútuma (Zenta Község Hivatalos Lapja 4/2019. sz.) 45. szakasza 1. bekezdésének 6. és 9. pontja alapján Zenta Község Képviselő-testülete a 2024. november 27-én tartott ülésén meghozta a következő

RENDELET A ZENTA KÖZSÉG TERÜLETÉN VÉGZETT KOMMUNÁLIS HULLADÉKGAZDÁLKODÁSI KOMMUNÁLIS TEVÉKENYSÉGRŐL SZÓLÓ RENDELET MÓDOSÍTÁSÁRÓL ÉS KIEGÉSZÍTÉSÉRŐL

1. szakasz

Jelen rendelettel a Zenta község területén végzett kommunális hulladékgazdálkodási kommunális tevékenységről szóló rendelet módosítását és kiegészítését végzik (Zenta Község Hivatalos Lapja, 13/2023. sz.) – a további szövegben Rendelet.

2. szakasz

A Rendelet III. fejezetének 6. számú alcímében a „kezelés” szót a „regionális” szóval egészítik ki.

A Rendelet 32. szakaszában a „karbantartás” szót a „regionális” szóval egészítik ki.

3. szakasz

A Rendelet 47. szakaszában törlik a 2. fordulatot.

4. szakasz

A Rendelet 49. szakaszában a „begyűjtése és elszállítása” szavak utáni rész az „átvétele, kezelése és elhelyezése” szavakkal egészül ki, míg a „négyzetméterenként (m2)” szavak „háztartásonkénti állandó összegben” szavakra cserélődnek.

A Rendelet 49. szakaszában módosul a második bekezdés, és így hangzik:

„A kommunális hulladékgazdálkodási szolgáltatás nyújtásáért meghatározott díj az üzleti létesítmények és helyiségek esetében négyzetméter alapján kerül kiszámításra.”

A Rendelet 49. szakaszában a 7. bekezdést törlik.

5. szakasz

A Rendelet 52. szakaszában a 3. pontot törlik.

6. szakasz

A Rendelet 52. szakasza után új 52/a szakaszt adnak hozzá, ami így hangzik:

„A közvállalat szolgáltatásának keretében a hulladék átvétele, kezelése és elhelyezése után a társaság díjat számít fel.

Jelen szakasz 1. bekezdésében meghatározott szolgáltatás díját a társaság illetékes szerve árjegyzékben állapítja meg, amelyet Zenta Község Képviselő-testülete hagy jóvá.

Zenta község, a közvállalat és a társaság szerződést köt a kölcsönös kötelékről a hulladék átvételére, kezelésére és elhelyezésére vonatkozóan.

A szerződés különösen szabályozza: a települési hulladék típusait és a közvállalat által történő szállítás ütemezését, a beszállított hulladék átvételének módját, a hulladék kezelését és elhelyezését, a szerződő felek által vezetett nyilvántartások típusait, a hulladék átvételéről készítendő havi jelentés kötelezettségét, a szolgáltatásért járó díj megfizetésének módját és határidejét, és egyebeket.

A közvállalat nem jogosult a jelen szakasz 4. bekezdése szerinti szerződéssel azonos vagy hasonló tartalmú szerződést kötni semmilyen más személlyel, amely a Regionális Központ alapítójának területén vagy azon kívül található, illetve nem köthet semmilyen kötelező érvényű megállapodást, amely bármilyen kapcsolatban állhat a hulladékgazdálkodással.

7. szakasz

A Rendelet további rendelkezései nem változnak.

8. szakasz

Jelen rendelet a Zenta Község Hivatalos Lapjában történő megjelenésétől számított nyolcadik napon lét hatályba és 2025. január 1-től alkalmazzák.

Szerb Köztársaság
Vajdaság Autonóm Tartomány
Zenta Község **Zenta Község Képviselő-testületének elnöke**
Zenta Község Képviselő-testülete **Pertović Veselin s.k.**
Szám: 003238813 2024 08858 001 000 022 045
Kelt 2024. november 27-én
Zenta

Indokolás:

A kommunális tevékenységekről szóló törvény (az SZK Hivatalos Közlönye, 88/2011., 104/2016. és 95/2018. sz.) 13. szakaszának 1. bekezdése szerint a helyi önkormányzat képviselő-testülete rendeletekkel írja elő a saját területére vonatkozó kommunális

tevékenység végzését, akárcsak a kommunális tevékenységet végző és a kommunális tevékenység szolgáltatását igénybevevőinek általános és különös jogait és kötelezettségeit, beleértve a fizetés módját és a kommunális szolgáltatás árait, a kommunális szolgáltatás használatának és megfizettetésének ellenőrzésére vonatkozó eljárás módját és a kommunális tevékenység ellenőrzését végző személy meghatalmazását, valamint azon intézkedéseket, amelyeket az ellenőrök jogosultak megtenni.

A hulladékgazdálkodásról szóló törvény (az SZK Hivatalos Közlönye, 36/2009., 88/2010., 14/2016. és 95/2018 – más törv. és 35/2023. sz.) rendelkezései előírják, hogy a helyi önkormányzati egység szabályozza, biztosítja, szervezi és hajtja végre a kommunális, illetve inert és nem veszélyes hulladék kezelését a saját területén, összhangban a törvénnyel. Továbbá szabályozza a kommunális, illetve inert és nem veszélyes hulladék kezelésével kapcsolatos szolgáltatások megfizettetésének eljárását, összhangban a törvénnyel.

Zenta község statútuma (Zenta Község Hivatalos Lapja, 4/2019. sz.) 45. szakasza 1. bekezdésének 6. pontja szerint a községi képviselő-testület, összhangban a törvénnyel, a saját hatáskörébe tartozó jogszabályokat és más általános jogi aktusokat hoz.

Zenta község statútuma (Zenta Község Hivatalos Lapja, 4/2019. sz.) 45. szakasza 1. bekezdésének 19. pontja szerint a községi képviselő-testület szabályozza a kommunális szolgáltatások végzésének feltételeit és módját, a kommunális tevékenység igénybevevőinek jogait és kötelezettségeit, a kommunális szolgáltatások terjedelmét és minőségét, valamint a kommunális tevékenységek végzésének ellenőrzésére vonatkozó eljárást. Továbbá közvállalatokat hoz létre a kommunális tevékenységek végzésére, illetve ezen tevékenységek végzését gazdasági társaságokra vagy vállalkozókra bízza, szabályozza a kommunális rend fenntartásának általános feltételeit és az azok végrehajtására vonatkozó intézkedéseket.

A helyi önkormányzatról szóló törvény (az SZK Hivatalos Közlönye, 129/2007., 83/2014 – más törv., 101/2016 – más törv. és 47/2018. sz.) 32. szakasza 1. bekezdésének 6. pontja, és Zenta község statútuma (Zenta Község Hivatalos Lapja, 4/219. sz.) 45. szakasza 1. bekezdésének 6. pontja szerint a községi képviselő-testület, összhangban a törvénnyel, a saját hatáskörébe tartozó jogszabályokat és más általános jogi aktusokat hoz.

Zenta község Községi Tanácsa saját végzésével megállapította a Zenta község területén végzett kommunális hulladékgazdálkodási kommunális tevékenységről szóló rendelet módosításáról és kiegészítéséről szóló rendelet tervezetjavaslatát, és ugyanezt továbbította Zenta Község Képviselő-testületének megvitatásra és elfogadásra.

A fentiek alapján, javasoljuk a községi képviselő-testületnek, hogy vitassa meg és fogadja el a Zenta község területén végzett kommunális hulladékgazdálkodási kommunális tevékenységről szóló rendelet módosításáról és kiegészítéséről szóló rendeletet a javasolt szövegben.

109.

A tervezésről és építésről szóló törvény (az SZK Hivatalos Közlönye, 72/2009., 81/2009. – kiig., 64/2010. – az AB határozata, 24/2011., 121/2012., 42/2013 – az AB határozata, 50/2013 – az AB határozata, 98/2013 – az AB határozata, 132/2014, 145/2014, 83/2018, 31/2019, 37/2019 – más törv., 9/2020, 52/2021 és 62/2023) 99. szakasza, valamint, a helyi önkormányzatról szóló törvény (a SZK Hivatalos Közlönye, 129/2007., 83/2014 – más törv., 101/2016 – más törv., 47/2018 és 11/2021 – más törv.) 32. szakasza 1. bekezdésének 20. pontja és Zenta község alapszabályának (Zenta Község Hivatalos Lapja, 4/2019. sz.) 45. szakaszának 21. pontja alapján Zenta Község Képviselő-testülete a 2024. november 27-én tartott ülésén meghozta az alábbi

R E N D E L E T E T
ZENTA KÖZSÉG KÖZTULAJDONÁBAN LÉVŐ KIÉPÍTETLEN ÉPÍTÉSI TELEK ELIDEGENÍTÉSÉRŐL

1. szakasz

Jelen rendelettel és összhangban a törvénnyel Zenta község köztulajdonából kiépítetlen építési telek elidegenítése történik, írásos ajánlatok begyűjtésével, a következők szerint:

- városi építési telek – 2. osztályú szántóföld, melynek területe 360m^2, amely Zentán, az Aleksa Šantić utcában található, a zentai k. k. 7271-es számú kataszteri parcellaszámán, bejegyezve, mint Zenta község köztulajdona 1/1 részben a zentai k. k. 18465-ös számú Ingatlanlapjában.

2. szakasz

A köztulajdonból elidegenítésre kerülő ingatlan kezdeti, illetve legalacsonyabb adásvételi ára a piaci érték mértéke alapján a következőképpen kerül megállapításra:

- a városi építési telek 1/1 részének, amely 2. osztályú szántóföld, melynek területe 360m^2, amely Zentán, az Aleksa Šantić utcában található, a zentai k. k. 7271-es számú kataszteri parcellaszámán, bejegyezve, mint Zenta község köztulajdona 1/1 részben a zentai k. k. 18465-os számú ingatlanlapjában kezdő, vagyis legalacsonyabb adásvételi ára 387.720,00 dinár.

3. szakasz

A községi képviselő-testület meghatalmazza meghatalmazza Zenta község polgármesterét, hogy folytassa le a jelen rendelet 1. szakasza szerinti ingatlan-elidegenítési eljárást, összhangban a törvényes és törvénynél alacsonyabb rendű aktusok előírásaival és az építési telekről szóló rendelet (Zenta Község Hivatalos Lapja, 17/2009., 25/2010., 2/2014., 8/2019., 36/2020, 8/2023. és 15/2023. sz.) rendelkezéseivel.

4. szakasz

Jelen rendelet Zenta Község Hivatalos Lapjában való közzétételétől számított nyolcadik napon lép hatályba.

I n d o k o l á s :

A tervezésről és építésről szóló törvény (az SZK Hivatalos Közlönye, 72/2009., 81/2009. – kiig., 64/2010. – az AB határozata, 24/2011., 121/2012., 42/2013 – AB határozata, 50/2013 – AB határozata, 98/2013 – AB határozata, 132/2014., 145/2014., 83/2018., 31/2019., 37/2019. – más törv.,

9/2020. és 52/2021. és 62/2023. sz.) 99. szakaszának 1. bekezdése szerint a köztulajdonban levő kiépítetlen építési telek elidegenítését nyilvános árveréssel vagy nyilvános hirdetés útján, árajánlatok begyűjtésével kell lefolytatni, a piaci feltételek szerint, összhangban a jelen törvénnyel. Ugyanezen szakasz 5. bekezdése szerint az autonóm tartomány, illetve a helyi önkormányzati egység köztulajdonában levő építési telek elidegenítési eljárását, feltételeit és programját az autonóm tartomány, illetve helyi önkormányzati egység rendezi, míg ugyanezen szakasz 13. bekezdése szerint a köztulajdonban levő építési telek elidegenítéséről vagy cseréjéről, a lefolytatott nyilvános árverést, az árajánlatok begyűjtését vagy közvetlen megállapodást követően, az illetékes szerv meghozza a határozatot, amelyet meg kell küldeni a nyilvános árverés, illetve az árajánlatok begyűjtési eljárásának minden résztvevőjének.

A helyi önkormányzatról szóló törvény (az SZK Hivatalos Közlönye, 129/2007., 83/2014. – más törv., 101/2016. – más törv., 47/2018. és 111/2021. – más törv. sz.) 32. szakasza 1. bekezdésének 20. pontja szerint a képviselő-testület, összhangban a törvénnyel, egyéb teendőket is ellát, amelyeket a törvény vagy az alapszabály irányoz elő.

Zenta község alapszabálya (Zenta Község Hivatalos Lapja, 4/2019. sz.) 45. szakaszának 21. pontja szerint, Zenta Község Képviselő-testülete, összhangban a törvénnyel, meghozza az építési telek rendezésének éves és középtávú programját, és dönt az építési telek elidegenítéséről, összhangban a törvénnyel és a községi jogszabállyal.

A Đorđević közös ügyvédi iroda Stajić Vasilije zentai lakos meghatalmazottjaként 2024.05.08-án kérelmet nyújtott be a zentai k.k. 7271-es kataszteri parcellaszámú és a zentai k.k. 18465-ös számú ingatlanlapjában bejegyzett városi építési telek megvásárlására.

Rúzsa Károly, hódegyházi lakos és Rúzsa Juliska, zentai lakos 2024.05.09-én kérelmet nyújtottak be a zentai k.k. 7271-es kataszteri parcellaszámú és a zentai k.k. 18465-ös számú ingatlanlapjában bejegyzett városi építési telek megvásárlására.

A Vagyon-visszaszármaztatási Ügynökség 2024.08.26-án Zenta község Községi Közigazgatási Hivatala, Építésügyi és kommunális tevékenységi osztályának, Vagyonjogi alosztályának kérelmére kiadta a 446-06-021-001110/2024-01 számú igazolást, miszerint:

„Zenta község területén tagosítási eljárást hajtottak végre. A mezőgazdasági földterület, amely az elkobzás után tagosítás tárgyát képezte, visszaszolgáltatásra jogosult, viszont az elkobzott vagyon visszaszármaztatásáról és a kárpótlásról szóló törvény (az SZK Hivatalos Közlönye, 72/2011., 108/2013., 142/2014., 88/2015. – AB határozata, 95/2018. és 153/2020. sz.) 24. szakaszának 2. bekezdése értelmében, amely előírja, hogy ha az elkobzott mezőgazdasági, illetve erdőterület tagosítás, illetve arondáció tárgyát képezte az elkobzás után, a korábbi tulajdonos jogosult a tagosítási tömegből kapott földterület visszaszolgáltatására.

Értesítjük Önt, hogy a Vagyon-visszaszármaztatási Ügynökség hivatalos honlapján, a www.restitucija.gov.rs oldalon közzétették azon tagosítási eljárás során megszerzett kataszteri parcellák listáját, amelyek állami tulajdonban vannak, és amelyek az elkobzott vagyon-visszaszármaztatás eljárásának tárgyát képezhetik, összhangban a mezőgazdasági és erdőterületek visszaszármaztatási eljárás során meghatározandó területnagyság kritériumairól szóló rendelettel (az SZK Hivatalos Közlönye, 29/18. sz.).

A Mezőgazdasági, Erdészeti és Vízügyi Minisztérium Mezőgazdasági Földterületért Felelős Hivatalának honlapján, valamint a Vagyon-visszaszármaztatási Ügynökség honlapján, valamint azon tagosított kataszteri parcelláknak, amelyek visszaadásra kerültek vagy visszaadásra javasoltak 2024.08.07-i dátummal bezárólag központosított adatbázisában közzétett, azon állami tulajdonban lévő, és a vagyon-visszaszármaztatási eljárás keretében visszaadható parcellák listájának áttekintése alapján, megállapítást nyert, hogy a zentai k.k. 7271-es számú parcellája nem szerepel a listán, és nem került visszaadásra, illetve nem javasolták visszaadásra a vagyon-visszaszármaztatási eljárásban.

A hivatalos honlapunkon, a www.restitucija.gov.rs oldalon közzétették az elkobzott vagyon visszaszármaztatásáról és a kárpótlásról szóló törvény 42. szakaszának 1. bekezdéséből származó kérelmek kivonatait.”

Az ingatlan értékbecslés szerint, amelynek száma 1615468 2024 08858 001 000 360 035, és amelyet Zenta község Községi Közigazgatási Hivatalának Gazdasági és helyi gazdaságfejlesztési osztályának Helyi adóigazgatási alosztálya dolgozott ki 2024.08.21-én, a 360m2 területű és a zentai k.k. 7271-es számú kataszteri parcelláján található építkezési telek becsült értéke 387.720,00 dinár.

A zentai k. k. 18465-ös számú, 2024.08.21-i keltezésű ingatlanlapjába történő betekintés alapján, Zenta község Községi Közigazgatási Hivatal Építésügyi és kommunális tevékenységi osztályának Vagyonjogi alosztálya megállapította, hogy Zenta község annak a zentai k. k. 18465-ös számú ingatlanlapjában bejegyzett köztulajdonú kiépítetlen építési telek 1/1 arányú joghordozója, amely 2. osztályú szántóföld, amelynek területe 360m2, és amely Zentán, az Aleksa Šantić utcában található, a zentai k.k. 7271-es számú kataszteri parcelláján.

Zenta község Községi Közigazgatási Hivatal Építésügyi és kommunális tevékenységi osztályának Településrendezési, építésügyi és kommunális tevékenységek alosztályának levelének áttekintése alapján, melynek száma 0025468555 2024 08858 004 014 000 001, kelt 2024.09.02-án, Zenta község Községi Közigazgatási Hivatal Építésügyi és kommunális tevékenységi osztályának Vagyonjogi alosztálya megállapította, hogy a tervezésről és építésről szóló törvény (az SZK Hivatalos Közlönye, 72/2009., 81/2009. – kiig., 64/2010. – az AB határozata, 24/2011., 121/2012., 42/2013. – AB határozata, 50/2013 – AB határozata, 98/2013. – AB határozata, 132/2014., 145/2014., 83/2018., 31/2019., 37/2019. – más törv., 9/2020. és 52/2021. sz.) 99. szakaszának 6. és 7. bekezdése értelmében következtethető, hogy a szóban forgó kiépítetlen építési telek Zenta község köztulajdonából történő elidegenítésének nincs törvényes akadálya.

A fentiek alapján Zenta község Községi Tanácsa, mint a Zenta Község Képviselő-testülete által hozott aktusok meghatalmazott javaslattevője javasolta a kiépítetlen építési telek Zenta község köztulajdonából történő elidegenítéséről szóló rendelet meghozatalát.

Zenta Község Képviselő-testülete, miután megvitatta Zenta község Községi Tanácsának javaslatát a köztulajdonban lévő kiépítetlen építési telek elidegenítéséről szóló rendelet meghozataláról és a Településrendezési, lakásügyi-kommunális tevékenységek és ökológiai bizottság véleményét, meghozta a rendelkező rész szerinti rendeletet.

Szerb Köztársaság
Vajdaság Autonóm Tartomány
Zenta Község
Zenta Község Képviselő-testülete
Szám: 001820958 2024 08858 001 000 360 035
Kelt: 2024. november 27-én
Z e n t a

Petrović Veselin s.k.
Zenta Község Képviselő-testületének
elnöke

110.

A tervezésről és építésről szóló törvény (az SZK Hivatalos Közlönye, 72/2009., 81/2009. – kiig., 64/2010. – az AB határozata, 24/2011., 121/2012., 42/2013 – az AB határozata, 50/2013 – az AB határozata, 98/2013 – az AB határozata, 132/2014, 145/2014, 83/2018, 31/2019, 37/2019 – más törv., 9/2020, 52/2021 és 62/2023) 99. szakasza, valamint, a helyi önkormányzatról szóló törvény (a SZK Hivatalos Közlönye, 129/2007., 83/2014 – más törv., 101/2016 – más törv., 47/2018 és 11/2021 – más törv.) 32. szakasza 1. bekezdésének 20. pontja és Zenta község alapszabályának (Zenta Község Hivatalos Lapja, 4/2019. sz.) 45. szakaszának 21. pontja alapján Zenta Község Képviselő-testülete a 2024. november 27-én tartott ülésén meghozta az alábbi

R E N D E L E T E T
ZENTA KÖZSÉG KÖZTULAJDONÁBAN LÉVŐ KIÉPÍTETLEN ÉPÍTÉSI TELEK ELIDEGENÍTÉSÉRŐL

1. szakasz

Jelen rendelettel és összhangban a törvénnyel Zenta község köztulajdonából kiépítetlen építési telek elidegenítése történik, írásos ajánlatok begyűjtésével, a következők szerint:

- városi építési telek – 3. osztályú legelő, melynek területe 1912m2, amely Zentán, az Újvidéki úton található, a zentai k. k. 7954/1-es számú kataszteri parcelláján, bejegyezve, mint Zenta község köztulajdona 1/1 részben a zentai k. k. 18465-ös számú ingatlanlapjában.

2. szakasz

A köztulajdonból elidegenítésre kerülő ingatlan kezdeti, illetve legalacsonyabb adásvételi ára a piaci érték mértéke alapján a következőképpen kerül megállapításra:

- a városi építési telek 1/1 részének, amely 3. osztályú legelő, melynek területe 1912m^2, amely Zentán, az Újvidéki úton található, a zentai k. k. 7954/1-es számú kataszteri parcellaszámán, bejegyezve, mint Zenta község köztulajdona 1/1 részben a zentai k. k. 18465-ös számú ingatlanlapjában kezdő, vagyis legalacsonyabb adásvételi ára 2.059.224,00 dinár.

3. szakasz

A képviselő-testület meghatalmazza Zenta község polgármesterét, hogy folytassa le a jelen rendelet 1. szakasza szerinti ingatlan-elidegenítési eljárást, összhangban a törvényes és törvénynél alacsonyabb rendű aktusok előírásaival és az építési telekről szóló rendelet (Zenta Község Hivatalos Lapja, 17/2009., 25/2010., 2/2014., 8/2019., 36/2020, 8/2023. és 15/2023. sz.) rendelkezéseivel.

4. szakasz

Jelen rendelet Zenta Község Hivatalos Lapjában való közzétételétől számított nyolcadik napon lép hatályba.

I n d o k o l á s :

A tervezésről és építésről szóló törvény (az SZK Hivatalos Közlönye, 72/2009., 81/2009. – kiig., 64/2010. – az AB határozata, 24/2011., 121/2012., 42/2013 – AB határozata, 50/2013 – AB határozata, 98/2013 – AB határozata, 132/2014., 145/2014., 83/2018., 31/2019., 37/2019. – más törv., 9/2020. és 52/2021. és 62/2023. sz.) 99. szakaszának 1. bekezdése szerint a köztulajdonban levő kiépítetlen építési telek elidegenítését nyilvános árveréssel vagy nyilvános hirdetés útján, árajánlatok begyűjtésével kell lefolytatni, a piaci feltételek szerint, összhangban a jelen törvénnyel. Ugyanezen szakasz 5. bekezdése szerint az autonóm tartomány, illetve a helyi önkormányzati egység köztulajdonában levő építési telek elidegenítési eljárását, feltételeit és programját az autonóm tartomány, illetve helyi önkormányzati egység rendezi, míg ugyanezen szakasz 13. bekezdése szerint a köztulajdonban levő építési telek elidegenítéséről vagy cseréjéről, a lefolytatott nyilvános árverést, az árajánlatok begyűjtését vagy közvetlen megállapodást követően, az illetékes szerv meghozza a határozatot, amelyet meg kell küldeni a nyilvános árverés, illetve az árajánlatok begyűjtési eljárásának minden résztvevőjének.

A helyi önkormányzatról szóló törvény (az SZK Hivatalos Közlönye, 129/2007., 83/2014. – más törv., 101/2016. – más törv., 47/2018. és 111/2021. – más törv. sz.) 32. szakasza 1. bekezdésének 20. pontja szerint a képviselő-testület, összhangban a törvénnyel, egyéb teendőket is ellát, amelyeket a törvény vagy az alapszabály irányoz elő.

Zenta község alapszabálya (Zenta Község Hivatalos Lapja, 4/2019. sz.) 45. szakaszának 21. pontja szerint, Zenta Község Képviselő-testülete, összhangban a törvénnyel, meghozza az építési telek rendezésének éves és középtávú programját, és dönt az építési telek elidegenítéséről, összhangban a törvénnyel és a községi jogszabállyal.

A zentai Senta-promet Rt. kereskedelmi vállalat PO Zenta 2024.05.15-én levelet intézett Zenta községhez, amelyben a zentai k.k. 7954/1-es kataszteri parcellaszámú városi építési telek megvásárlásának szándékát fejezi ki.

A Vagyon-visszaszármaztatási Ügynökség 2024.08.26-án Zenta község Községi Közigazgatási Hivatala, Építésügyi és kommunális tevékenységi osztályának, Vagyonjogi alosztályának kérelmére kiadta a 446-06-021-000959/2024-01 számú igazolást, miszerint:

"Az elektronikus adatbázis áttekintése során a Vagyon-visszaszármaztatási Ügynökség megállapította, hogy nem nyújtottak be vagyon-visszaszármaztatási kérelmet az elkobzott vagyon visszaszármaztatásáról és kárpótlásról szóló törvény (az SZK Hivatalos Közlönye, 72/2011., 108/2013., 142/2014., 88/2015. – AB határozata) alapján a zentai k.k. 7954/1-es számú kataszteri parcellájára.

Felhívjuk figyelmét, hogy a keresés csak a benyújtott dokumentáció alapján történt.

A Vagyon-visszaszármaztatási Ügynökség hivatalos honlapján, a www.restitucija.gov.rs oldalon közzétették az elkobzott vagyon visszaszármaztatásáról és a kárpótlásról szóló törvény 42. szakaszának 1. bekezdéséből származó kérelmek kivonatait."

Az ingatlan értékbecslés szerint, amelynek száma 001670909 2024 08858 001 000 360 035, és amelyet Zenta község Községi Közigazgatási Hivatalának Gazdasági és helyi gazdaságfejlesztési osztályának Helyi adóigazgatási alosztálya dolgozott ki 2024.09.11-én, a

1912m^2 területű és a zentai k.k. 7954/1-es számú kataszteri parcelláján található építkezési telek becsült értéke 2.059.224,00 dinár.

A zentai k. k. 18465-ös számú, 2024.09.12-i keltezésű ingatlanlapjába történő betekintés alapján, Zenta község Községi Közigazgatási Hivatal Építésügyi és kommunális tevékenységi osztályának Vagyonjogi alosztálya megállapította, hogy Zenta község annak a zentai k. k. 18465-os számú ingatlanlapjában bejegyzett köztulajdonú kiépítetlen építési teleknek az 1/1 arányú joghordozója, amely 3. osztályú legelő, amelynek területe 1912m2, és amely Zentán, az Újvidéki úton található, a zentai k.k.7954/1-es számú kataszteri parcelláján.

Zenta község Községi Közigazgatási Hivatal Építésügyi és kommunális tevékenységi osztályának Településrendezési, építésügyi és kommunális tevékenységek alosztályának levelének áttekintése alapján, melynek száma 0025468555 2024 08858 004 014 000 001, kelt 2024.09.02-án, Zenta község Községi Közigazgatási Hivatal Építésügyi és kommunális tevékenységi osztályának Vagyonjogi alosztálya megállapította, hogy a tervezésről és építésről szóló törvény (az SZK Hivatalos Közlönye, 72/2009., 81/2009. – kiig., 64/2010. – az AB határozata, 24/2011., 121/2012., 42/2013. – AB határozata, 50/2013 – AB határozata, 98/2013. – AB határozata, 132/2014., 145/2014., 83/2018., 31/2019., 37/2019. – más törv., 9/2020. és 52/2021. sz.) 99. szakaszának 6. és 7. bekezdése értelmében következtethető, hogy a szóban forgó kiépítetlen építési telek Zenta község köztulajdonából történő elidegenítésének nincs törvényes akadálya.

A fentiek alapján Zenta község Községi Tanácsa, mint a Zenta Község Képviselő-testülete által hozott aktusok meghatalmazott javaslattevője javasolta a kiépítetlen építési telek Zenta község köztulajdonából történő elidegenítéséről szóló rendelet meghozatalát.

Zenta Község Képviselő-testülete, miután megvitatta Zenta község Községi Tanácsának javaslatát a köztulajdonban lévő kiépítetlen építési telek elidegenítéséről szóló rendelet meghozataláról és a Településrendezési, lakásügyi-kommunális tevékenységek és ökológiai bizottság véleményét, meghozta a rendelkező rész szerinti rendeletet.

Szerb Köztársaság
Vajdaság Autonóm Tartomány
Zenta Község
Zenta Község Képviselő-testülete
Szám: 001670909 2024 08858 001 000 360 035
Kelt: 2024. november 27-én
Z e n t a

Petrović Veselin s.k.
Zenta Község Képviselő-testületének
elnöke

111.

A tervezésről és építésről szóló törvény (az SZK Hivatalos Közlönye, 72/2009., 81/2009. – kiig., 64/2010. – az AB határozata, 24/2011., 121/2012., 42/2013 – az AB határozata, 50/2013 – az AB határozata, 98/2013 – az AB határozata, 132/2014, 145/2014, 83/2018, 31/2019, 37/2019 – más törv., 9/2020, 52/2021 és 62/2023) 99. szakasza, valamint, a helyi önkormányzatról szóló törvény (a SZK Hivatalos Közlönye, 129/2007., 83/2014 – más törv., 101/2016 – más törv., 47/2018 és 11/2021 – más törv.) 32. szakasza 1. bekezdésének 20. pontja és Zenta község alapszabályának (Zenta Község Hivatalos Lapja, 4/2019. sz.) 45. szakaszának 21. pontja alapján Zenta Községi Képviselő-testülete a 2024. november 27-én tartott ülésén meghozta az alábbi

R E N D E L E T E T
ZENTA KÖZSÉG KÖZTULAJDONÁBAN LÉVŐ KIÉPÍTETLEN ÉPÍTÉSI TELEK ELIDEGENÍTÉSÉRŐL

1. szakasz

Jelen rendelettel és összhangban a törvénnyel Zenta község köztulajdonából kiépítetlen építési telek elidegenítése történik, írásos ajánlatok begyűjtésével, a következők szerint:

- városi építési telek – épület és más létesítmény melletti telek, melynek területe 180m^2, amely Zentán, az Arany János utcában található, a zentai k. k. 5872-es számú kataszteri parcelláján, bejegyezve, mint Zenta község köztulajdona 1/1 részben a zentai k. k. 5246-os számú ingatlanlapjában.

2. szakasz

A köztulajdonból elidegenítésre kerülő ingatlan kezdeti, illetve legalacsonyabb adásvételi ára a piaci érték mértéke alapján a következőképpen kerül megállapításra:

- a városi építési telek 1/1 részének, amely épület és más létesítmény melletti telek, melynek területe 180m^2, amely Zentán, az Arany János utcában található, a zentai k. k. 5872-es számú kataszteri parcelláján, bejegyezve, mint Zenta község köztulajdona 1/1 részben a zentai k. k. 5246-os számú ingatlanlapjában kezdő, illetve legalacsonyabb adásvételi ára 193.860,00 dinár.

3. szakasz

A képviselő-testület meghatalmazza Zenta község polgármesterét, hogy folytassa le a jelen rendelet 1. szakasza szerinti ingatlan-elidegenítési eljárást, összhangban a törvényes és törvénynél alacsonyabb rendű aktusok előírásaival és az építési telekről szóló rendelet (Zenta Község Hivatalos Lapja, 17/2009., 25/2010., 2/2014., 8/2019., 36/2020, 8/2023. és 15/2023. sz.) rendelkezéseivel.

4. szakasz

Jelen rendelet Zenta Község Hivatalos Lapjában való közzétételétől számított nyolcadik napon lép hatályba.

I n d o k o l á s :

A tervezésről és építésről szóló törvény (az SZK Hivatalos Közlönye, 72/2009., 81/2009. – kiig., 64/2010. – az AB határozata, 24/2011., 121/2012., 42/2013 – AB határozata, 50/2013 – AB határozata, 98/2013 – AB határozata, 132/2014., 145/2014., 83/2018., 31/2019., 37/2019. – más törv., 9/2020. és 52/2021. és 62/2023. sz.) 99. szakaszának 1. bekezdése szerint a köztulajdonban levő kiépítetlen építési telek elidegenítését nyilvános árveréssel vagy nyilvános hirdetés útján, árajánlatok begyűjtésével kell lefolytatni, a piaci feltételek szerint, összhangban a jelen törvénnyel. Ugyanezen szakasz 5. bekezdése szerint az autonóm tartomány, illetve a helyi önkormányzati egység köztulajdonában levő építési telek elidegenítési eljárását, feltételeit és programját az autonóm tartomány, illetve helyi önkormányzati egység rendezi, míg ugyanezen szakasz 13. bekezdése szerint a köztulajdonban levő építési telek elidegenítéséről vagy cseréjéről, a lefolytatott nyilvános árverést, az árajánlatok begyűjtését vagy közvetlen megállapodást követően, az illetékes szerv meghozza a határozatot, amelyet meg kell küldeni a nyilvános árverés, illetve az árajánlatok begyűjtési eljárásának minden résztvevőjének.

A helyi önkormányzatról szóló törvény (az SZK Hivatalos Közlönye, 129/2007., 83/2014. – más törv., 101/2016. – más törv., 47/2018. és 111/2021. – más törv. sz.) 32. szakasza 1. bekezdésének 20. pontja szerint a képviselő-testület, összhangban a törvénnyel, egyéb teendőket is ellát, amelyeket a törvény vagy az alapszabály irányoz elő.

Zenta község alapszabálya (Zenta Község Hivatalos Lapja, 4/2019. sz.) 45. szakaszának 21. pontja szerint, Zenta Község Képviselő-testülete, összhangban a törvénnyel, meghozza az építési telek rendezésének éves és középtávú programját, és dönt az építési telek elidegenítéséről, összhangban a törvénnyel és a községi jogszabállyal.

A zentai Larix Kft. feldolgozással, kereskedelemmel és szolgáltatásokkal foglalkozó vállalat 2024.02.27-én kérelmet nyújtott be Zenta község polgármesterének, amellyel a zentai k.k. 5872-es kataszteri parcellaszámú városi építési telek iránti megvásárlási szándékát fejezte ki, a vállalat tevékenységeinek ellátásának céljából.

A Vagyon-visszaszármaztatási Ügynökség 2024.05.21-én Zenta község Községi Közigazgatási Hivatala, Építésügyi és kommunális tevékenységi osztályának, Vagyonjogi alosztályának kérelmére kiadta a 446-06-021-000396/2024-01 számú igazolást, miszerint:

„A Vagyon-visszaszármaztatási Ügynökség elektronikus adatbázisának áttekintése és a mellékelt dokumentáció alapján RGZ SKN 951-2-114-3993/2024 számú, 2024.04.08-i keltezésű és RGZ SKN 952-114-26472/2024 számú, 2024.04.08-i keltezésű értesítések érkeztek arról, hogy nem rendelkeznek földkönyvi bejegyzésekkel az 1945-től kezdődő időszakra vonatkozóan, amelyekben az új felmérés szerinti zentai k.k. 5872-es parcellaszámú telek bejegyzésre került volna, valamint arról, hogy a zentai k.k. 5872-es parcellaszámú telek azonosítása nem lehetséges. Ezen felül nem találhatók olyan vagyon-visszaszármaztatási kérelmek, amelyeket az elkobzott vagyon visszaszármaztatásáról és a kárpótlásról szóló törvénnyel (az SZK Hivatalos Közlönye, 72/2011., 108/2013., 142/2014., 88/15. – AB határozata és 153/20. sz.), a holokauszt élő örökösök nélküli áldozatainak elkobzott vagyonának visszaszármaztatásáról szóló törvénnyel (az SZK Hivatalos Közlönye, 13/16. sz.), valamint az egyházak és vallási közösségek elkobzott vagyonának visszaszármaztatásáról szóló törvénnyel (a SZK Hivatalos Közlönye, 46/2006) összhangban nyújtottak be.

A Vagyon-visszaszármaztatási Ügynökség hivatalos honlapján, a www.restitucija.gov.rs oldalon közzétették az elkobzott vagyon visszaszármaztatásáról és a kárpótlásról szóló törvény 42. szakaszának 1. bekezdéséből származó kérelmek kivonatait."

Az ingatlan értékbecslés szerint, amelynek száma 000787687 2024 08858 001 000 360 035, és amelyet Zenta község Községi Közigazgatási Hivatalának Gazdasági és helyi gazdaságfejlesztési osztályának Helyi adóigazgatási alosztálya dolgozott ki 2024.10.02-án, a 180m^2 területű és a zentai k.k. 8572-es kataszteri parcelláján található építkezési telek becsült értéke 193.860,00 dinár.

A zentai k. k. 5246-os számú, 2024.10.03-i keltezésű ingatlanlapjába történő betekintés alapján, Zenta község Községi Közigazgatási Hivatal Építésügyi és kommunális tevékenységi osztályának Vagyonjogi alosztálya megállapította, hogy Zenta község annak a zentai k. k. 5246-os számú ingatlanlapjában bejegyzett köztulajdonú kiépítetlen építési teleknek az 1/1 arányú joghordozója, amely épület és más létesítmény melletti telek, amelynek területe 180m2, és amely Zentán, az Arany János utcában található, a zentai k.k. 5872-es számú kataszteri parcelláján.

Zenta község Községi Közigazgatási Hivatal Építésügyi és kommunális tevékenységi osztályának Településrendezési, építésügyi és kommunális tevékenységek alosztályának levelének áttekintése alapján, melynek száma 0025468555 2024 08858 004 014 000 001, kelt 2024.09.02-án, Zenta község Községi Közigazgatási Hivatal Építésügyi és kommunális tevékenységi osztályának Vagyonjogi alosztálya megállapította, hogy a tervezésről és építésről szóló törvény (az SZK Hivatalos Közlönye, 72/2009., 81/2009. – kiig., 64/2010. – az AB határozata, 24/2011., 121/2012., 42/2013. – AB határozata, 50/2013 – AB határozata, 98/2013. – AB határozata, 132/2014., 145/2014., 83/2018., 31/2019., 37/2019. – más törv., 9/2020. és 52/2021. sz.) 99. szakaszának 6. és 7. bekezdése értelmében következtethető, hogy a szóban forgó kiépítetlen építési telek Zenta község köztulajdonából történő elidegenítésének nincs törvényes akadálya.

A fentiek alapján Zenta község Községi Tanácsa, mint a Zenta Község Képviselő-testülete által hozott aktusok meghatalmazott javaslattevője javasolta a kiépítetlen építési telek Zenta község köztulajdonából történő elidegenítéséről szóló rendelet meghozatalát.

Zenta Község Képviselő-testülete, miután megvitatta Zenta község Községi Tanácsának javaslatát a köztulajdonban lévő kiépítetlen építési telek elidegenítéséről szóló rendelet meghozataláról és a Településrendezési, lakásügyi-kommunális tevékenységek és ökológiai bizottság véleményét, meghozta a rendelkező rész szerinti rendeletet.

Szerb Köztársaság
Vajdaság Autonóm Tartomány
Zenta Község
Zenta Község Képviselő-testülete
Szám: 000787687 2024 08858 001 000 360 035
Kelt: 2024. november 27-én
Z e n t a

Petrović Veselin s.k.
Zenta Község Képviselő-testületének
elnöke

112.

A tervezésről és építésről szóló törvény (az SZK Hivatalos Közlönye, 72/2009., 81/2009. – kiig., 64/2010. – az AB határozata, 24/2011., 121/2012., 42/2013 – az AB határozata, 50/2013 – az AB határozata, 98/2013 – az AB határozata, 132/2014, 145/2014, 83/2018, 31/2019, 37/2019 – más törv., 9/2020, 52/2021 és 62/2023) 99. szakasza, valamint, a helyi önkormányzatról szóló törvény (a SZK Hivatalos Közlönye, 129/2007., 83/2014 – más törv., 101/2016 – más törv., 47/2018 és 11/2021 – más törv.) 32. szakasza 1. bekezdésének 20. pontja és és Zenta község alapszabályának (Zenta Község Hivatalos Lapja, 4/2019. sz.) 45. szakaszának 21. pontja alapján Zenta Községi Képviselő-testülete a 2024. november 27-én tartott ülésén meghozta az alábbi

R E N D E L E T E T
ZENTA KÖZSÉG KÖZTULAJDONÁBAN LÉVŐ KIÉPÍTETLEN ÉPÍTÉSI TELEK ELIDEGENÍTÉSÉRŐL

1. szakasz

Jelen rendelettel és összhangban a törvénnyel Zenta község köztulajdonából kiépítetlen építési telek elidegenítése történik, írásos ajánlatok begyűjtésével, a következők szerint:

- városi építési telek – 1. osztályú szántóföld, melynek területe 296m^2, amely Zentán, a Jovan Jovanović Zmaj utcában található, a zentai k. k. 4383/2-es számú kataszteri parcelláján, bejegyezve, mint Zenta község köztulajdona 1/1 részben a zentai k. k. 18465-os számú ingatlanlapjában.

2. szakasz

A köztulajdonból elidegenítésre kerülő ingatlan kezdeti, illetve legalacsonyabb adásvételi ára a piaci érték mértéke alapján a következőképpen kerül megállapításra:

- a városi építési telek 1/1 részének, amely 1. osztályú szántóföld, melynek területe 296m2, amely Zentán, a Jovan Jovanović Zmaj utcában található, a zentai k. k. 4383/2-es számú kataszteri parcelláján, bejegyezve, mint Zenta község köztulajdona 1/1 részben a zentai k. k. 18465-os számú ingatlanlapjában kezdő, illetve legalacsonyabb adásvételi ára 318.792,00 dinár.

3. szakasz

A képviselő-testület meghatalmazza Zenta község polgármesterét, hogy folytassa le a jelen rendelet 1. szakasza szerinti ingatlan-elidegenítési eljárást, összhangban a törvényes és törvénynél alacsonyabb rendű aktusok előírásaival és az építési telekről szóló rendelet (Zenta Község Hivatalos Lapja, 17/2009., 25/2010., 2/2014., 8/2019., 36/2020, 8/2023. és 15/2023. sz.) rendelkezéseivel.

4. szakasz

Jelen rendelet Zenta Község Hivatalos Lapjában való közzétételétől számított nyolcadik napon lép hatályba.

I n d o k o l á s :

A tervezésről és építésről szóló törvény (az SZK Hivatalos Közlönye, 72/2009., 81/2009. – kiig., 64/2010. – az AB határozata, 24/2011., 121/2012., 42/2013 – AB határozata, 50/2013 – AB határozata, 98/2013 – AB határozata, 132/2014., 145/2014., 83/2018., 31/2019., 37/2019. – más törv., 9/2020. és 52/2021. és 62/2023. sz.) 99. szakaszának 1. bekezdése szerint a köztulajdonban levő kiépítetlen építési telek elidegenítését nyilvános árveréssel vagy nyilvános hirdetés útján, árajánlatok begyűjtésével kell lefolytatni, a piaci feltételek szerint, összhangban a jelen törvénnyel. Ugyanezen szakasz 5. bekezdése szerint az autonóm tartomány, illetve a helyi önkormányzati egység köztulajdonában levő építési telek elidegenítési eljárását, feltételeit és programját az autonóm tartomány, illetve helyi önkormányzati egység rendezi, míg ugyanezen szakasz 13. bekezdése szerint a köztulajdonban levő építési telek elidegenítéséről vagy cseréjéről, a lefolytatott nyilvános árverést, az árajánlatok begyűjtését vagy közvetlen megállapodást követően, az illetékes szerv meghozza a határozatot, amelyet meg kell küldeni a nyilvános árverés, illetve az árajánlatok begyűjtési eljárásának minden résztvevőjének.

A helyi önkormányzatról szóló törvény (az SZK Hivatalos Közlönye, 129/2007., 83/2014. – más törv., 101/2016. – más törv., 47/2018. és 111/2021. – más törv. sz.) 32. szakasza 1. bekezdésének 20. pontja szerint a képviselő-testület, összhangban a törvénnyel, egyéb teendőket is ellát, amelyeket a törvény vagy az alapszabály irányoz elő.

Zenta község alapszabálya (Zenta Község Hivatalos Lapja, 4/2019. sz.) 45. szakaszának 21. pontja szerint, a községi Képviselő-testület, összhangban a törvénnyel, meghozza az építési telek rendezésének éves és középtávú programját, és dönt az építési telek elidegenítéséről, összhangban a törvénnyel és a községi jogszabállyal.

Hrečuk Jelena ügyvéd Samardžić Dragica zentai lakos meghatalmazottjaként 2024.05.31-én kérelmet nyújtott be a zentai k.k. 4383/2-es kataszteri parcellaszámú és a zentai k.k. 18465-ös számú ingatlanlapjában bejegyzett városi építési telek megvásárlására.

A Vagyon-visszaszármaztatási Ügynökség 2024.08.26-án Zenta község Községi Közigazgatási Hivatala, Építésügyi és kommunális tevékenységi osztályának, Vagyonjogi alosztályának kérelmére kiadta a 446-06-021-001110/2024-01 számú igazolást, miszerint:

„A Vagyon-visszaszármaztatási Ügynökség elektronikus adatbázisába történő betekintés és a mellékelt dokumentáció alapján nem található kérelem vagyon-visszaszármaztatásra, amely a zentai k. k. 4383/2 számú kataszteri parcellájára vonatkozik.

A Vagyon-visszaszármaztatási Ügynökség hivatalos honlapján, a www.restitucija.gov.rs oldalon közzétették az elkobzott vagyon visszaszármaztatásáról és a kárpótlásról szóló törvény 42. szakaszának 1. bekezdéséből származó kérelmek kivonatait.”

Zenta község Községi Közigazgatási Hivatal Építésügyi és kommunális tevékenységi osztályának Településrendezési, építésügyi és kommunális tevékenységek alosztályának levelének áttekintése alapján, melynek száma 0025468555 2024 08858 004 014 000 001, kelt 2024.09.02-án, Zenta község Községi Közigazgatási Hivatal Építésügyi és kommunális tevékenységi osztályának Vagyonjogi alosztálya megállapította, hogy a tervezésről és építésről szóló törvény (az SZK Hivatalos Közlönye, 72/2009., 81/2009. – kiig., 64/2010. – az AB határozata, 24/2011., 121/2012., 42/2013. – AB határozata, 50/2013 – AB határozata,

98/2013. – AB határozata, 132/2014., 145/2014., 83/2018., 31/2019., 37/2019. – más törv., 9/2020. és 52/2021. sz.) 99. szakaszának 6. és 7. bekezdése értelmében következtethető, hogy a szóban forgó kiépítetlen építési telek Zenta község köztulajdonából történő elidegenítésének nincs törvényes akadálya.

Az ingatlan értékbecslés szerint, amelynek száma 1820958 2024 08858 001 000 360 035, és amelyet Zenta község Községi Közigazgatási Hivatalának Gazdasági és helyi gazdaságfejlesztési osztályának Helyi adóigazgatási alosztálya dolgozott ki 2024.09.11-én, a 296m^2 területű és a zentai k.k. 4383/2-es számú kataszteri parcelláján található építkezési telek becsült értéke 318.792,00 dinár.

A zentai k.k. 18465-ös számú, 2024.09.12-i keltezésű ingatlanlapjába történő betekintés alapján, Zenta község Községi Közigazgatási Hivatalának Építésügyi és kommunális tevékenységi osztályának Vagyonjogi alosztálya megállapította, hogy Zenta község annak a zentai k. k. 18465-ös számú ingatlanlapjában bejegyzett köztulajdonú kiépítetlen városi építési teleknek az 1/1 arányú joghordozója, amely 1. osztályú szántóföld, amelynek területe 296 m2, és amely Zentán, a Jovan Jovanović Zmaj utcában található, a zentai k. k. 4383/2-es számú kataszteri parcelláján.

A fentiek alapján Zenta község Községi Tanácsa, mint a Zenta Község Képviselő-testülete által hozott aktusok meghatalmazott javaslattevője javasolta a kiépítetlen építési telek Zenta község köztulajdonából történő elidegenítéséről szóló rendelet meghozatalát.

Zenta Község Képviselő-testülete, miután megvitatta Zenta község Községi Tanácsának javaslatát a köztulajdonban lévő kiépítetlen építési telek elidegenítéséről szóló rendelet meghozataláról és a Településrendezési, lakásügyi-kommunális tevékenységek és ökológiai bizottság véleményét, meghozta a rendelkező rész szerinti rendeletet.

Szerb Köztársaság
Vajdaság Autonóm Tartomány
Zenta Község
Zenta Község Képviselő-testülete
Szám: 001820958 2024 08858 001 000 360 035
Kelt: 2024. november 27-én
Z e n t a

Petrović Veselin s.k.
Zenta Község Képviselő-testületének
elnöke

113.

A köztulajdonról szóló törvény (az SZK Hivatalos Közlönye, 72/2011., 88/2013., 105/2014., 104/2016. – más törv., 108/2016., 113/2017., 95/2018. és 153/2020. sz.) 27. szakaszának 10. bekezdése, a helyi önkormányzatról szóló törvény (az SZK Hivatalos Közlönye, 129/2007., 83/2014. – más törvény, 101/2016. – más törvény és 47/2018. sz.) 32. szakasza 1. bekezdésének 20. pontja, valamint Zenta község alapszabályának (Zenta Község Hivatalos Lapja, 4/2019. sz.) 45. szakasza 1. bekezdésének 36. pontja alapján Zenta Község Képviselő-testülete a 2024. november 27-én tartott ülésén meghozta az alábbi

R E N D E L E T E T
ZENTA KÖZSÉG KÖZTULAJDONÁBAN LÉVŐ INGATLAN ELIDEGENÍTÉSÉRŐL

1. szakasz

Jelen rendelettel, összhangban a törvénnyel, illetve a lefolytatott írásos árajánlatok begyűjtési eljárása alapján Zenta község az ING81 ARHITEKTURA Kft. ÚJVIDÉK gazdasági társaságnak elidegeníti Zenta község köztulajdonában levő ingatlan részét, éspedig:

- városi építési telek 1/1 része - épület és más létesítmény alatti telek, amelynek területe 145m2, amely Zentán, a Vuk Karadžić utcában található a zentai k. k. 1583/4-es számú kataszteri parcelláján, bejegyezve a zentai k. k. 18465-ös ingatlanlapjában, városi építési telek 1/1 része – épület és más létesítmény melletti telek, amelynek területe 154m2, amely Zentán, a Vuk Karadžić utcában található a zentai k.k. 1583/4-es számú kataszteri parcelláján, bejegyezve a zentai k.k. 18465-ös ingatlanlapjában és 1-es számú létesítményt 1/1 része – melléképület, amelynek területe 145m2, amely Zentán, a Vuk Karadžić utcában található, a zentai k.k. 1583/4-es számú kataszteri parcelláján, bejegyezve a zentai k.k. 18465-ös ingatlanlapjában (megjegyzés: a szóban forgó létesítmény bejárata a Hajós utcában található) 15.672,66 euró adásvételi áron.

2. szakasz

A községi képviselő-testület meghatalmazza meghatalmazza Zenta község polgármesterét, hogy a Községi Vagyonjogi Ügyészségtől előzetesen beszerzett véleményt követően kössön szerződést az ING81 ARHITEKTURA Kft. ÚJVIDÉK gazdasági társasággal a szóban forgó ingatlan elidegenítéséről, amely az imént került leírásra jelen rendelet 1. szakaszában, valamint végezze el az összes szükséges intézkedést e rendelet végrehajtásával kapcsolatban.

3. szakasz

Jelen rendelet a Zenta Község Hivatalos Lapjában való közzétételétől számított nyolcadik napon lép hatályba.

Indokolás:

A köztulajdonról szóló törvény (az SZK Hivatalos Közlönye, 72/2011., 88/2013., 105/2014., 104/2016. – más törv., 108/2016., 113/2017., 95/2018. és 153/2020. sz.) 27. szakaszának 10. bekezdése szerint, a helyi önkormányzati egység tulajdonában lévő dolgok beszerzéséről és az azokkal való rendelkezésről a törvénnyel előirányozott feltételek mellett,

a helyi önkormányzati egység törvénnyel és a helyi önkormányzati egység alapszabályával meghatározott szerve dönt.

Ugyanezen törvény 29. szakaszának 1. bekezdése szerint, az ingatlan dolgok köztulajdonba történő megszerzése és köztulajdonból való elidegenítése piaci érték alapján történik, amelyet az adóhivatal vagy más illetékes szerv vagy engedéllyel rendelkező értékbecslő állapít meg, nyilvános árverés illetve írásos árajánlatok begyűjtésének eljárásában, ha a törvény másként nem rendelkezik.

Az ingatlanok közvetlen megállapodás útján történő beszerzésének és elidegenítésének, és a köztulajdonban lévő dolgok bérbeadásának feltételeiről illetve más vagyoni jogok beszerzéséről és használatuk átadásáról, valamint az árverés és az írásos árajánlatok beszerzéséről szóló kormányrendelet (az SZK Hivatalos Közlönye, 16/2018. és 79/2023. sz.) 2. szakaszának 1. bekezdése szerint, a köztulajdonban levő ingatlanok és más vagyonjogok beszerzése és elidegenítése nyilvános árverési eljárásban vagy írásos árajánlatok begyűjtésének eljárása során történik, kivételes esetben közvetlen megállapodás útján, a törvényben és a jelen kormányrendeletben megállapított feltételek mellett. Ugyanezen szakasz 2. bekezdése szerint a kezdő, illetve legalacsonyabb, illetve legmagasabb adásvételi ár az ingatlant illetően, amely a köztulajdonba való beszerzésre illetve az abból való elidegenítésre került, a szóban forgó ingatlan piaci értékének mértékében kerül megállapításra, euróban kifejezve, azzal, hogy a kifizetés dinárellenértékben történik a Szerb Nemzeti Bank a kifizetés napján hivatalos középárfolyama szerint. Ugyanezen szakasz 4. bekezdése szerint a jelen szakasz 2. bekezdése szerinti ingatlan adásvételi árát, illetve a jelen szakasz 3. bekezdése szerinti térítményt a hatásköri adószerv, engedéllyel rendelkező értékbecslő vagy más hatásköri szerv aktusa alapján kell megállapítani, amellyel elvégezték az ingatlan, illetve más tulajdonjog piaci értékének a felbecslését.

Az ingatlanok közvetlen megállapodás útján történő beszerzésének és elidegenítésének, és a köztulajdonban lévő dolgok bérbeadásának feltételeiről illetve más vagyoni jogok beszerzéséről és használatuk átadásáról, valamint az árverés és az írásos árajánlatok beszerzéséről szóló kormányrendelet (az SZK Hivatalos Közlönye, 16/2018. és 79/2023. sz.) 19. szakaszának 1. bekezdése szerint, az ingatlannak a köztulajdonból való elidegenítéséről szóló aktus meghozatalát követően, a hatásköri szerv bizottságot hoz létre, és közzéteszi a közvagyonból történő elidegenítésére vonatkozó nyilvános árverési vagy írásos ajánlat begyűjtési eljárás meghirdetését, amelyet egy, a Szerb Köztársaság egész területén terjesztett napilapban kell közzétenni.

Az ingatlanok közvetlen megállapodás útján történő beszerzésének és elidegenítésének, és a köztulajdonban lévő dolgok bérbeadásának feltételeiről illetve más vagyoni jogok beszerzéséről és használatuk átadásáról, valamint az árverés és az írásos árajánlatok beszerzéséről szóló kormányrendelet (az SZK Hivatalos Közlönye, 16/2018. és 79/2023. sz.) 20. szakaszának 1. bekezdése szerint, az ingatlan köztulajdonból történő elidegenítési eljárást a jelen kormányrendelet 19. szakaszának 1. bekezdése szerinti bizottság folytatja le. Ugyanezen Kormányrendelet 21. szakaszának 1. bekezdése szerint a jelen kormányrendelet 20. szakasza szerinti eljárás során, a bizottság jegyzőkönyvet vesz fel és a nyilvános árverés illetve az írásos árajánlatok felbontását követően javaslatot tesz arra, hogy a köztulajdonban lévő ingatlant annak az ajánlattevőnek idegenítsék el, aki a legmagasabb vételárat kínálta. Ugyanezen szakasz 2. bekezdése szerint a rendeletet, miszerint az ingatlant a köztulajdonból annak az ajánlattevőnek kell elidegeníteni, aki a legmagasabb adásvételi árat

kínálta, a lefolytatott nyilvános árverést vagy az írásos árajánlatok begyűjtését követően a hatásköri szerv hozza meg.

A helyi önkormányzatról szóló törvény (az SZK Hivatalos Közlönye, 129/2007., 83/2014. – más törv., 101/2016. – más törv., 47/2018. és 111/2021. – más törv. sz.) 32. szakasza 1. bekezdésének 20. pontja szerint a Képviselő-testület, összhangban a törvénnyel, egyéb teendőket is ellát, amelyeket a törvény vagy az alapszabály irányoz elő.

Zenta község alapszabálya (Zenta Község Hivatalos Lapja, 4/2019. sz.) 45. szakaszának 1. bekezdésének 36. pontja szerint a községi Képviselő-testület, összhangban a törvénnyel, megindítja az eljárást és dönt az ingatlan községi köztulajdonba történő megszerzéséről, valamint az ingatlan köztulajdonból történő elidegenítéséről, illetve az ingatlanok használati jogának átruházásáról, valamint a község tulajdonában lévő ingatlanokra vonatkozó szorgalmi jog vagy jelzálogjog alapításáról a köztulajdonra vonatkozó törvénnyel összhangban.

Zenta Község Képviselő-testülete 2024.07.30-án meghozta a Zenta község köztulajdonából történő ingatlan elidegenítéséről szóló rendeletet (Zenta Község Hivatalos Lapja, 8/2024. sz.), amelynek keretében elindította az ingatlan elidegenítésének eljárását, valamint bizottságot hozott létre az ingatlan elidegenítése céljából benyújtott írásos ajánlatok összegyűjtésének lebonyolítására. A bizottság feladata a zentai k. k. 1583/4-es számú kataszteri parcelláján található, Zenta község köztulajdonához tartozó ingatlan elidegenítése céljából benyújtott írásos ajánlatok összegyűjtésének lebonyolítása, valamint az eljárás lezárulta után jegyzőkönyv készítése Zenta Község Képviselő-testülete számára. A jegyzőkönyv tartalmazza a bizottság javaslatát az ingatlan elidegenítésére a legmagasabb vételárat ajánló legkedvezőbb ajánlattevő részére.

Az ingatlan értékbecslés szerint, amelynek száma 366429 2024 08858 001 000 360 040, és amelyet Zenta község Községi Közigazgatási Hivatalának Helyi adóigazgatási alosztálya dolgozott ki 2024.04.08-án, a 145m^2 területű melléképület, amely a zentai k.k. 1583/4-es számú kataszteri parcelláján található, becsült értéke 1.513.800,00 dinár, amely a Szerb Nemzeti Bank 2024.04.08-án létrehozott árfolyamlistájának euró középárfolyama (117,1354 dinár) szerint 12.923,51 euró (két tizedesre kerekítve), míg a 299m^2 területű építési telek, amely a zentai k.k. 1583/4-es számú kataszteri parcelláján található, becsült értéke 322.023,00,00 dinár, amely a Szerb Nemzeti Bank 2024.04.08-án létrehozott árfolyamlistájának euró középárfolyama (117,1354 dinár) szerint 2.749,15 euró (két tizedesre kerekítve), tehát a tárgyban forgó ingatlan összértéke 1.835.823,00 dinár, amely a Szerb Nemzeti Bank 2024.04.08-án létrehozott árfolyamlistájának euró középárfolyama (117,1354 dinár) szerint 15.672,66 euró (két tizedesre kerekíve).

A Zenta község köztulajdonból történő ingatlan elidegenítésre vonatkozó írásos árajánlatok begyűjtésének lebonyolításában illetékes bizottság 2024.08.29-én meghirdette az írásos árajánlatok begyűjtésének eljárását a tárgyban forgó ingatlan Zenta község köztulajdonából történő elidegenítése céljából, amely hirdetmény megjelent a Politika napilapban és Zenta község hivatalos honlapján 2024.09.06-án.

A hirdetményre csak egy árajánlat érkezett, amely a hirdetménnyel előirányozott időpontban, 2024.10.10-én került bontásra. A bizottság tagjai, akik részt vettek az árajánlatok bontásában, megállapították, hogy ez az árajánlat határidőn belül ékezett, szabályos és teljes.

Az árajánlat beterjesztője, ING81 ARHITEKTURA Kft. ÚJVIDÉK gazdasági társaság, melyet az ajánlat bontásakor Mihaljev Nebojša igazgató képviselt, a következőt ajánlotta:

- városi építési telek 1/1 része - épület és más létesítmény alatti telek, amelynek területe 145m2, amely Zentán, a Vuk Karadžić utcában található a zentai k. k. 1583/4-es számú kataszteri parcelláján, bejegyezve a zentai k. k. 18465-ös ingatlanlapjában, városi építési telek 1/1 része – épület és más létesítmény melletti telek, amelynek területe 154m2, amely Zentán, a Vuk Karadžić utcában található a zentai k.k. 1583/4-es számú kataszteri parcelláján bejegyezve a zentai k.k. 18465-ös ingatlanlapjában és 1-es számú létesítményt 1/1 része – melléképület, amelynek területe 145m2, amely Zentán, a Vuk Karadžić utcában található, a zentai k.k. 1583/4-es számú kataszteri parcelláján bejegyezve a zentai k.k. 18465-ös ingatlanlapjában: 15.672,66 eurót.

A fentiek alapján, figyelembe véve azt a tényt, hogy a kínált ár megegyezik a meghatározott kezdő, azaz legalacsonyabb árral a szóban forgó ingatlanra vonatkozóan, Zenta község köztulajdonból történő ingatlan elidegenítésre vonatkozó írásos árajánlatok begyűjtésének lebonyolításában illetékes bizottság a 2024.10.11-én tartott ülésén meghozta a következő

V É G Z É S T :

MEGÁLLAPÍTÁSRA KERÜL, hogy az ING81 ARHITEKTURA Kft. ÚJVIDÉK gazdasági társaság az ajánlattevő, aki a legmagasabb adásvételi árat kínálta a meghirdetett ingatlanért, amely a zentai k. k. 1583/4-es számú kataszteri parcelláján található.

JAVASOLJÁK Zenta Község Képviselő-testületének, hogy az írásos árajánlatok begyűjtésére irányuló eljárás alapján az ajánlattevőnek, az ING81 ARHITEKTURA Kft. ÚJVIDÉK gazdasági társaságnak, aki a legmagasabb adásvételi árat kínálta, idegenítse el az alábbi ingatlanokat:

- városi építési telek 1/1 része - épület és más létesítmény alatti telek, amelynek területe 145m2, amely Zentán, a Vuk Karadžić utcában található a zentai k. k. 1583/4-es számú kataszteri parcelláján, bejegyezve a zentai k. k. 18465-ös ingatlanlapjában, városi építési telek 1/1 része – épület és más létesítmény melletti telek, amelynek területe 154m2, amely Zentán, a Vuk Karadžić utcában található a zentai k.k. 1583/4-es számú kataszteri parcelláján bejegyezve a zentai k.k. 18465-ös ingatlanlapjában és 1-es számú létesítményt 1/1 része – melléképület, amelynek területe 145m2, amely Zentán, a Vuk Karadžić utcában található, a zentai k.k. 1583/4-es számú kataszteri parcelláján bejegyezve a zentai k.k. 18465-ös ingatlanlapjában: 15.672,66 euró áron.

ÚGYSZINTÉN JAVASOLJÁK Zenta Község Képviselő-testületének, hogy hatalmazza meg Zenta község polgármesterét, hogy a Községi Vagyonjogi Ügyészségtől előzetesen beszerzett véleményt követően kössön szerződést a szóban forgó ingatlan elidegenítéséről, valamint végezze el az összes szükséges intézkedést az elidegenítési rendelet végrehajtásával kapcsolatban.

MEGKÜLDIK a Zenta Község köztulajdonából történő ingatlan elidegenítésére irányuló írásos ajánlatok begyűjtésének lebonyolításáért felelős bizottság jegyzőkönyvét Zenta Község Képviselő-testületének.

A fentiek alapján Zenta község Községi Tanácsa, mint Zenta Község Képviselő-testülete által hozott aktusok meghatalmazott javaslattevője javasolta az ingatlan Zenta község köztulajdonából történő elidegenítéséről szóló rendelet meghozatalát.

Zenta Község Képviselő-testülete, miután megvitatta Zenta község Községi Tanácsának Zenta község köztulajdonából történő ingatlan elidegenítéséről szóló rendeletét, és a Településrendezési, lakásügyi-kommunális tevékenységi és ökológiai bizottság véleményét, meghozta a rendelkező rész szerinti rendeletet.

Szerb Köztársaság
Vajdaság Autonóm Tartomány
Zenta Község
Zenta Község Képviselő-testülete
Szám: 000366429 2024 08858 001 000 360 040
Kelt: 2024. november 27-én
Z e n t a

Petrović Veselin s.k.
Zentai Község Képviselő-testületének
elnöke

114.

A tervezésről és építésről szóló törvény (az SZK Hivatalos Közlönye, 72/2009., 81/2009. – kiig., 64/2010. – az AB határozata. 24/2011., 121/2012., 42/2013. – az AB határozata, 50/2013. – az AB határozata, 98/2013. – az AB határozata, 132/2014., 83/2018., 31/2019., 37/2019. – más törv., 9/2020., 52/2021. és 62/2023. sz.) 100. szakasza, a helyi önkormányzatról szóló törvény (az SZK Hivatalos Közlönye, 129/2007., 83/2014. – más törvény, 101/2016. – más törvény, 47/2018. és 111/2021. sz. – más törv.) 32. szakasza 1. bekezdésének 20. pontja, valamint Zenta község alapszabályának (Zenta Község Hivatalos Lapja, 4/2019. sz.) 45. szakasza 21. pontja alapján a Zentai Községi Képviselő-testület a 2024. november 27-én tartott ülésén meghozta az alábbi

R E N D E L E T E T
ZENTA KÖZSÉG KÖZTULAJDONÁBAN LEVŐ ÉPÍTÉSI TELEKRÉSZ KÖZVETLEN MEGÁLLAPODÁSSAL TÖRTÉNŐ ELIDEGENÍTÉSÉRŐL

1. szakasz

Jelen rendelettel és összhangban a törvénnyel Zenta község köztulajdonából 5/330 tulajdoni hányadú építési telekrész elidegenítése történik a zentai Kovács Nándor természetes személy részére (aki tulajdonosa a szóban forgó kataszteri parcellán levő földterület fennmaradó résztulajdoni hányadának és 1/1 részben tulajdonosa az ugyanezen a telken található létesítményeknek), a következők szerint:

- városi építési telek - épület és más létesítmény alatti telek, melynek területe 102 m2,
- városi építési telek - épület és más létesítmény alatti telek, melynek területe 16 m2,
- városi építési telek - épület és más létesítmény alatti telek, melynek területe 36 m2,
- városi építési telek - épületrész alatti telek, melynek területe 3 m2,
- városi építési telek - épület és más létesítmény melletti telek, melynek területe 41 m2,
- városi építési telek - építési telek, melynek területe 62 m2,
- városi építési telek - 1. osztályú szántó, melynek területe 63 m2,
- városi építési telek - 1. osztályú szántó, melynek területe 7 m2,

bejegyezve a zentai k. k. 19745-ös számú ingatlanlapjában, mint Zenta község köztulajdona 5/330 részben és amelyek Zentán, a Kodály Zoltán utcában találhatóak, a zentai k. k. 21186-os kataszteri parcellaszámán.

2. szakasz

A köztulajdonból közvetlen megállapodással elidegenítésre kerülő építési telekrész kezdeti, illetve legalacsonyabb adásvételi ára a piaci érték mértéke alapján a következőképpen kerül megállapításra:

- a városi építési telek 5/330 részének, melynek területe 330 m^2, amely Zentán, a Kodály Zoltán utcában található, a zentai k. k. 21186-os számú kataszteri parcellaszámán, bejegyezve, mint Zenta község köztulajdona a zentai k. k. 19745-ös számú ingatlanlapjában, kezdő, vagyis legalacsonyabb adásvételi ára 5.385,00 dinár.

3. szakasz

A községi képviselő-testület meghatalmazza Zenta község polgármesterét, hogy folytassa le a jelen rendelet 1. szakasza szerinti közvetlen megállapodással történő ingatlan-elidegenítési eljárást, összhangban a törvényes és törvénynél alacsonyabb rendű aktusok előírásaival és az építési telekről szóló rendelet (Zenta Község Hivatalos Lapja, 17/2009., 25/2010., 2/2014., 8/2019., 36/2020, 8/2023. és 15/2023. sz.) rendelkezéseivel.

4. szakasz

Jelen rendelet Zenta Község Hivatalos Lapjában való közzétételétől számított nyolcadik napon lép hatályba.

I n d o k o l á s:

A tervezésről és építésről szóló törvény (az SZK Hivatalos Közlönye, 72/2009., 81/2009. – kiig., 64/2010. – az AB határozata. 24/2011., 121/2012., 42/2013. – az AB határozata, 50/2013. – az AB határozata, 98/2013. – az AB határozata, 132/2014., 83/2018., 31/2019., 37/2019. – más törv., 9/2020., 52/2021. és 62/2023. sz.) 100. szakasza 2. bekezdésének 6b) pontja szerint a köztulajdonban levő építési telek elidegeníthető vagy bérbe adható közvetlen megállapodás útján az építési telek elidegenítése esetén ugyanazon ingatlan más társtulajdonosának, az elővásárlási jog alapján, összhangban a vagyonjogi viszonyokat és az ingatlanforgalmat szabályozó törvénnyel.

A helyi önkormányzatról szóló törvény (az SZK Hivatalos Közlönye, 129/2007., 83/2014. – más törv., 101/2016. – más törv., 47/2018. és 111/2021. – más törv. sz.) 32. szakasza 1. bekezdésének 20. pontja szerint a képviselő-testület, összhangban a törvénnyel, egyéb teendőket is ellát, amelyeket a törvény vagy az alapszabály irányoz elő.

Zenta község alapszabálya (Zenta Község Hivatalos Lapja, 4/2019. sz.) 45. szakaszának 21. pontja szerint, Zenta Község Képviselő-testülete, összhangban a törvénnyel, meghozza az építési telek rendezésének éves és középtávú programját, és dönt az építési telek elidegenítéséről, összhangban a törvénnyel és a községi jogszabállyal.

Kovács Nándor zentai lakos 2024. IX. 2-i kérelmében kifejezte óhaját a 21186-os kataszteri parcellaszámon található városi építési telek 5/330 tulajdoni hányadának megvásárlására.

Az ingatlan értékbecslés szerint, amelynek száma 003094068 2024 08858 001 000 364 016, és amelyet Zenta község Községi Közigazgatási Hivatalának Gazdasági és helyi gazdaságfejlesztési osztályának Helyi adóigazgatási alosztálya dolgozott ki 2024. XI. 7-én, a 330 m^2 összterületű és a zentai k.k. 21186-os számú kataszteri parcelláján található építkezési telek 5/330 részének becsült értéke 5.385,00 dinár.

Zenta község Községi Közigazgatási Hivatala Építésügyi és kommunális tevékenységi osztályának Településrendezési, építésügyi és kommunális tevékenységügyi alosztályának levelének áttekintése alapján, melynek száma 003193116 2024 08858 004 014 000 001, kelt 2024. XI. 14-én, Zenta község Községi Közigazgatási Hivatal Építésügyi és kommunális tevékenységi osztályának Vagyonjogi alosztálya megállapította, hogy a tervezésről és építésről szóló törvény (az SZK Hivatalos Közlönye, 72/2009., 81/2009. – kiig., 64/2010. – az AB határozata, 24/2011., 121/2012., 42/2013. – AB határozata, 50/2013 – AB határozata, 98/2013. – AB határozata, 132/2014., 145/2014., 83/2018., 31/2019., 37/2019. – más törv., 9/2020., 52/2021. és 62/2023 sz.) 99. szakaszának 6. és 7. bekezdése értelmében következtethető, hogy a szóban forgó építési telekrész Zenta község köztulajdonából történő elidegenítésének nincs törvényes akadálya.

A zentai k. k. 19745-ös számú, 2024. XI. 14-i keltezésű ingatlanlapjába történő betekintés alapján, Zenta község Községi Közigazgatási Hivatal Építésügyi és kommunális tevékenységi osztályának Vagyonjogi alosztálya megállapította, hogy Zenta község annak a zentai k. k. 19745-ös számú ingatlanlapjában bejegyzett építési teleknek az 5/330 arányú joghordozója, amely városi építési telek - épület és más létesítmény alatti telek, melynek területe 102 m2, városi építési telek - épület és más létesítmény alatti telek, melynek területe 16 m2, városi építési telek - épület és más létesítmény alatti telek, melynek területe 36 m2, városi építési telek - épületrész alatti telek, melynek területe 3 m2, városi építési telek - épület és más létesítmény melletti telek, melynek területe 41 m2, városi építési telek - építési telek, melynek területe 62 m2, városi építési telek - 1. osztályú szántó, melynek területe 63 m2, városi építési telek - 1. osztályú szántó, melynek területe 7 m2, amelyek Zentán, a Kodály Zoltán utcában találhatóak, a zentai k. k. 21186-os számú kataszteri parcelláján, míg a szóban forgó építési telek fennmaradó tulajdoni része (325/330) Kovács Nándor tulajdonában van, aki egyúttal 1/1 arányú tulajdonosa a szóban forgó telken található összes építménynek, vagyis egy 102 m2-es családi háznak és egy 16 m2-es, valamint egy 36 m2-es melléképületnek.

Mivel ezzel teljesültek a tervezésről és építésről szóló törvény (az SZK Hivatalos Közlönye, 72/2009., 81/2009. – kiig., 64/2010. – az AB határozata. 24/2011., 121/2012., 42/2013. – az AB határozata, 50/2013. – az AB határozata, 98/2013. – az AB határozata, 132/2014., 83/2018., 31/2019., 37/2019. – más törv., 9/2020., 52/2021. és 62/2023. sz.) 100. szakasza 2. bekezdésének 6b) pontja szerinti feltételek, Zenta község Községi Tanácsa, mint a Zenta Község Képviselő-testülete által hozott aktusok meghatalmazott javaslattevője javasolta a Zenta község köztulajdonában levő építési telekrész közvetlen megállapodással történő elidegenítéséről szóló rendelet meghozatalát.

Zenta Község Képviselő-testülete, miután megvitatta Zenta község Községi Tanácsának javaslatát a Zenta község köztulajdonában levő építési telekrész közvetlen megállapodással történő elidegenítéséről szóló rendelet meghozataláról és a Településrendezési, lakásügyi-kommunális tevékenységek és ökológiai bizottság véleményét, meghozta a rendelkező rész szerinti rendeletet.

Szerb Köztársaság
Vajdaság Autonóm Tartomány **Petrović Veselin s. k.**
Zenta község
Zentai Községi Képviselő-testület **Zenta Község Képviselő-testületének elnöke**
Szám: 003094068 2024 08858 001 000 364 016
Kelt: 2024. november 27-én
Z e n t a

115.

На основу члана 43. Закона о буџетском систему ("Службени гласник РС", број 54/2009, 73/2010, 101/2010, 101/2011, 93/2012, 62/2013, 63/2013 - испр., 108/2013, 142/2014 , 68/2015-др. закон 103/2015, 99/2016, 113/2017, 95/2018, 31/2019 ,72/2019, 149/2020, 118/2021, 138/2022, 118/2021- др закон и 92/2023), члана 32. Закона о локалној самоуправи ("Службени гласник РС", број 129/2007, 83/2014-др. закон, 101-2016- др. закон и 47/2018 и 111/2021- др.закон), члана 46. тачке 2. Статута општине Сента ("Службени лист општине Сента", број 04/2019) Скупштина општине Сента на седници одржаној 27. новембра 2024. године донела је

З А К Љ У Ч А К
О УСВАЈАЊУ ИЗВЕШТАЈА О ИЗВРШЕЊУ ОДЛУКЕ О БУЏЕТУ ОПШТИНЕ СЕНТА ЗА ПЕРИОД ЈАНУАР - ЈУН 2024. ГОДИНЕ.

I ОПШТИ ДЕО

Члан 1.

Укупна примања буџета општине Сента за 2024. годину (у даљем тексту: буџет) за период јануар - јун 2024. године износе 586,550,269.80 динара.

Члан 2.

Остварење буџета за период јануар- јун 2024. године састоје се од:

1. текућих прихода и примања буџета износу од	415,023,856.32	динара
2. пренетих неутрошених средстава у износу од	42,418,408.00	динара
3. примања из других извора у износу од	129,108,005.48	динара.

Члан 3.

Приходи и примања, расходи и издаци буџета Општине Сента за период јануар- јун 2024. годину састоји се од:

А.	РАЧУН ПРИХОДА И ПРИМАЊА	Економска класификација	План	Укупна остварена средства
1.	Укупни приходи и примања остварени по основу продаје нефинансијске имовине	7 + 8	1,218,831,755	544,131,862
2.	Укупни расходи и издаци за набавку нефинансијске имовине	4 + 5	1,282,770,008	536,911,031
3.	**Буџетски суфицит/дефицит**	**(7+8) - (4+5)**	**-63,938,253**	**7,220,831**
4.	Издаци за набавку финансијске имовине (осим за набавку домаћих хартија од вредности)	62		
5.	**Укупан фискални суфицит/дефицит**	**((7+8) - (4+5)) - 62**	**-63,938,253**	**7,220,831**
Б.	**РАЧУН ФИНАНСИРАЊА**			
1.	Примања од задуживања	91		
2.	Примања од продаје финансијске имовине (конта 9211, 9221, 9219, 9227, 9228)	92		
3.	Неутрошена средства из претходних година	3	63,938,253	42,418,108
4.	Издаци за набавку финансијске имовине (осим за набавку домаћих хартија од вредности)	6211		
5.	Издаци за отплату главнице дуга	61		
5.	**Нето финансирање**	**(91+92+3) - (61+6211)**	**63,938,253**	**42,418,108**
6.	**Укупан фискални суфицит/дефицит плус нето финансирање**	**(((7+8) - (4+5)) - 62) + ((91+92+3)-**		**49,638,939**
В.	**В. ДОДАТНИ ПРИХОДИ БУЏЕТСКИХ КОРИСНИКА**			

Члан 4.

Остварени приходи и примања, расходи и издаци буџета за период јануар- јун 2024 године утврђени су у седећим износима:

Р.бр.	ОПИС	Шифра економске класификације	План	Остварење буџета	Остварење сопствених средстава	Остварење осталих средстава	Укупно остварење за период јануар-јун 2024	Проценат остварења
I	**УКУПНИ ПРИХОДИ И ПРИМАЊА ОД ПРОДАЈЕ НЕФИНАНСИЈСКЕ ИМОВИНЕ**	**7+8**	**1,218,831,755**	**415,023,856**	**1,091,129**	**128,016,876**	**544,131,862**	**44.64%**
1.	**Порески приходи**	**71**	**773,749,100**	**336,768,331**	**0**	**0**	**336,768,331**	43.52%
1.1.	Порез на доходак, добит и капиталне добитке (осим самодоприноса)	711	541,459,000	242,903,565	0	0	242,903,565	44.86%
1.2.	Самодопринос	711180	0	0	0	0	0	0.00%
1.3.	Порез на имовину	713	188,050,000	74,186,077	0	0	74,186,077	39.45%
1.6.	Остали порески приходи		44,240,100	19,678,689		0	19,678,689	44.48%
2.	**Непорески приходи**	**74**	**101,250,000**	**29,007,807**	**1,091,129**	**1,109,750**	**31,208,686**	30.82%
2.1	Накнада за коришћење природних добара	741510	4,500,000	1,725,151	0	0	1,725,151	38.34%
2.2	Накнада за коришћење шумског и пољопривредног земљишта	741520	32,000,000	-310,447	0	0	-310,447	-0.97%
2.2	Накнада за коришћење грађевинског земљишта	741534	100,000	35,754	0	0	35,754	35.75%
2.3	Накнада за коришћење природног лековитог фактора	741542	0	0	0	0	0	0.00%
2.4	Приход од имовине који припада имаоцима полисе осигурања	741411	0	0	0	0	0	0.00%

2.5	Накнада за обавезни здравствени преглед биља	742252	0	0	0	0	0	0.00%
2.6	Накнада за уређивање грађевинског земљишта	742253	0	0	0	0	0	0.00%
2.7	Приходи настали продајом услуга корисника средстава буџета јединице локалне самоуправе чије је пружање уговорено са физичким и правним лицима	742340	0	0	0	0	0	0.00%
2.8	Остали непорески приходи		64,650,000	27,557,349	1,091,129	1,109,750	29,758,228	46.03%
3.	**Донације**	**731+732**	**6,495,236**	**0**	**0**	**6,091,131**	**6,091,131**	**93.78%**
4.	**Трансфери**	**733**	**298,524,419**	**45,965,364**	**0**	**117,173,521**	**163,138,885**	**54.65%**
5.	**Меморандумске ставке за рефундацију расхода**	**771+772**	**80,000**	**0**	**0**	**6,749**	**6,749**	**8.44%**
5.1	**Трансфери између буџетских корисника**	**78**	**7,733,000**	**0**	**0**	**3,635,725**	**3,635,725**	**47.02%**
6.	**Примања од продаје нефинансијске имовине**	**8**	**31,000,000**	**3,282,355**	**0**	**0**	**3,282,355**	**10.59%**
II	**УКУПНИ РАСХОДИ И ИЗДАЦИ ЗА НАБАВКУ НЕФИНАНСИЈСКЕ ИМОВИНЕ**	**4+5**	**1,282,770,008**	**450,956,652**	**795,258**	**85,159,121**	**536,911,031**	**41.86%**
1.	**Текући расходи**	**4 - 463**	**874,269,446**	**365,330,724**	**795,258**	**30,788,728**	**396,914,710**	**45.40%**
1.1.	Расходи за запослене	41	365,275,082	182,615,289	0	2,534,739	185,150,028	50.69%
1.2.	Коришћење роба и услуга	42	371,385,941	137,537,578	795,258	16,869,729	155,202,564	41.79%
1.3.	Употреба основних средстава	43	0	0	0	0	0	0.00%
1.4.	Отплата камата	44	340,000	145,251	0	0	145,251	42.72%
1.5.	Субвенције	45	31,450,000	6,352,141	0	0	6,352,141	20.20%

1.6.	Социјална заштита из буџета	47	36,486,468	12,595,742	0	11,384,260	23,980,002	65.72%
1.7.	Остали расходи	48+49	69,331,955	26,084,723	0	0	26,084,723	37.62%
2.	**Трансфери**	**463**	**122,615,000**	**62,379,149**	**0**	**0**	**62,379,149**	**50.87%**
2.1	**Дотације**	**464+465**	**13,870,000**	**5,610,607**	**0**	**0**	**5,610,607**	**40.45%**
3.	**Издаци за набавку нефинансијске имовине**	**5**	**272,015,562**	**17,636,172**	**0**	**54,370,393**	**72,006,565**	**26.47%**
4.	**Издаци за набавку финансијске имовине (осим 6211)**	**62**	**0**	**0**	**0**	**0**	**0**	**0.00%**
III	**ПРИМАЊА ОД ПРОДАЈЕ ФИНАНСИЈСКЕ ИМОВИНЕ И ЗАДУЖИВАЊА**	**9**	**0**	**0**	**0**	**0**	**0**	**0.00%**
1.	**Задуживање**	**91**						
1.1.	Задуживање код домаћих кредитора	911	0	0	0	0	0	0.00%
1.2.	Задуживање код страних кредитора	912	0	0	0	0	0	0.00%
2.	**Примања по основу отплате кредита и продаје финансијске имовине**	**92**	**0**	**0**	**0**	**0**	**0**	**0.00%**
IV	**ОТПЛАТА ДУГА И НАБАВКА ФИНАНСИЈСКЕ ИМОВИНЕ**	**6**	**0**	**0**	**0**	**0**	**0**	**0.00%**
1.	**Отплата дуга**	**61**	**0**	**0**	**0**	**0**	**0**	**0.00%**
1.1.	Отплата дуга домаћим кредиторима	611	0	0	0	0	0	0.00%
1.2.	Отплата дуга страним кредиторима	612	0	0	0	0	0	0.00%
1.3.	Отплата дуга по гаранцијама	613	0	0	0	0	0	0.00%
2.	**Набавка финансијске имовине**	**6211**	**0**	**0**	**0**	**0**	**0**	**0.00%**
V	**НЕРАСПОРЕЂЕНИ ВИШАК ПРИХОДА ИЗ РАНИЈИХ ГОДИНА**	**3**	**63,938,253**	**0**	**0**	**42,418,108**	**42,418,108**	**66.34%**

Члан 5.

Извршење прихода и примања буџета по изворима за период јануар- јун 2024. године:

Економ. класиф.	Опис	Средства из буџета (извор 01)	Средства из сопствених извора(извор 04)	Средства из осталих извора(извор 02,03, 05,06,07,08,13,15, 17)	Укупни план за период јануар-јун 2024.	Остварење буџетских средстава (извор 01)	Остварење сопствених извора (извор 04)	Остварење осталих извора (извор 02,03, 05,06,07,08,13,15, 17)	Укупно остварење за период јануар-јун 2024.	Проценат остварења
1	2	3	4	5	6	7	8	9	10	11
311712	Пренета неутрошена средства за посебне намене	0.00	0.00	44,475,638.00	44,475,638.00	0.00	0.00	22,955,793.00	22,955,793.00	51.61%
311000	**КАПИТАЛ**	**0.00**	**0.00**	**44,475,638.00**	**44,475,638.00**	**0.00**	**0.00**	**22,955,793.00**	**22,955,793.00**	**51.61%**
321311	Нераспоређени вишак прихода и примања из ранијих година	0.00	0.00	19,462,615.00	19,462,615.00	0.00	0.00	19,462,615.00	19,462,615.00	100.00%
321000	**УТВРЂИВАЊЕ РЕЗУЛТАТА ПОСЛОВАЊА**	**0.00**	**0.00**	**19,462,615.00**	**19,462,615.00**	**0.00**	**0.00**	**19,462,615.00**	**19,462,615.00**	**100.00%**
711111	Порез на зараде	429,049,000.00	0.00	0.00	429,049,000.00	195,150,181.03	0.00	0.00	195,150,181.03	45.48%
711121	Порез на приходе од самосталних делатности који се плаћа према стварно оствареном приходу, по решењу Пореске управе	200,000.00	0.00	0.00	200,000.00	7,791.75	0.00	0.00	7,791.75	3.90%
711122	Порез на приходе од самосталних делатности који се плаћа према паушално утврђеном приходу, по решењу Пореске управе	18,000,000.00	0.00	0.00	18,000,000.00	7,356,948.94	0.00	0.00	7,356,948.94	40.87%
711123	Порез на приходе од самосталних делатности који се плаћа према стварно оствареном приходу самоопорезивањем	40,000,000.00	0.00	0.00	40,000,000.00	19,645,300.58	0.00	0.00	19,645,300.58	49.11%
711145	Порез на приходе од давања у закуп покретних ствари - по основу самоопорезивања и по решењу Пореске управе	4,000,000.00	0.00	0.00	4,000,000.00	1,593,467.52	0.00	0.00	1,593,467.52	39.84%
711146	Порез на приход од пољопривреде и шумарства, по решењу Пореске управе	10,000.00	0.00	0.00	10,000.00	10.00	0.00	0.00	10.00	0.10%
711147	Порез на земљиште	200,000.00	0.00	0.00	200,000.00	162,405.16	0.00	0.00	162,405.16	81.20%
711191	Порез на остале приходе	45,000,000.00	0.00	0.00	45,000,000.00	16,238,235.59	0.00	0.00	16,238,235.59	36.08%
711193	Порез на приходе спортиста и спортских стручњака	5,000,000.00	0.00	0.00	5,000,000.00	2,749,224.89	0.00	0.00	2,749,224.89	54.98%
711000	**ПОРЕЗ НА ДОХОДАК, ДОБИТ И КАПИТАЛНЕ ДОБИТКЕ**	**541,459,000.00**	**0.00**	**0.00**	**541,459,000.00**	**242,903,565.46**	**0.00**	**0.00**	**242,903,565.46**	**44.86%**
713121	Порез на имовину обвезника који не воде пословне књиге	72,000,000.00	0.00	0.00	72,000,000.00	29,036,974.03	0.00	0.00	29,036,974.03	40.33%
713122	Порез на имовину обвезника који воде пословне књиге	85,000,000.00	0.00	0.00	85,000,000.00	39,902,777.65	0.00	0.00	39,902,777.65	46.94%
713311	Порез на наслеђе и поклон, по решењу Пореске управе	100,000.00	0.00	0.00	100,000.00	162,470.88	0.00	0.00	162,470.88	162.47%

713421	Порез на пренос апсолутних права на непокретности, по решењу Пореске управе	25,000,000.00	0.00	0.00	25,000,000.00	2,148,387.28	0.00	0.00	2,148,387.28	8.59%
713423	Порез на пренос апсолутних права на моторним возилима, пловилима и ваздухопловима, по решењу Пореске управе	950,000.00	0.00	0.00	950,000.00	328,468.67	0.00	0.00	328,468.67	34.58%
713427	Порез на на пренос апсолутних права на употребљаваним моторним возилима	5,000,000.00	0.00	0.00	5,000,000.00	2,606,998.16	0.00	0.00	2,606,998.16	52.14%
713000	**ПОРЕЗ НА ИМОВИНУ**	**188,050,000.00**	**0.00**	**0.00**	**188,050,000.00**	**74,186,076.67**	**0.00**	**0.00**	**74,186,076.67**	**39.45%**
714513	Комунална такса за држање моторних друмских и прикључних возила, осим пољопривредних возила и машина	18,000,000.00	0.00	0.00	18,000,000.00	7,943,420.00	0.00	0.00	7,943,420.00	44.13%
714543	Накнада за промену намене пољопривредног земљишта	30,000.00	0.00	0.00	30,000.00	15,924.00	0.00	0.00	15,924.00	53.08%
714548	Накнада за супстанце које оштећују озонски омотач и накнада за пластичне полиетиленске кесе	100.00	0.00	0.00	100.00	0.00	0.00	0.00	0.00	0.00%
714552	Боравишна такса	4,500,000.00	0.00	0.00	4,500,000.00	1,626,083.00	0.00	0.00	1,626,083.00	36.14%
714553	Боравишна такса, по решењу надлежног органа јединице локалне самоуправе	250,000.00	0.00	0.00	250,000.00	44,810.22	0.00	0.00	44,810.22	17.92%
714562	Накнада за заштиту и унапређивање животне средине	10,000,000.00	0.00	0.00	10,000,000.00	4,385,161.90	0.00	0.00	4,385,161.90	43.85%
714565	Накнада за коришћење простора на јавној површини у пословне и друге сврхе, осим ради продаје штампе, књига и других публикација, производа старих и уметничких заната и домаће радиности	1,200,000.00	0.00	0.00	1,200,000.00	857,278.05	0.00	0.00	857,278.05	71.44%
714566	Накнада за коришћење јавне површине за оглашавање за сопствене потребе и за потребе других лица	1,200,000.00	0.00	0.00	1,200,000.00	765,546.08	0.00	0.00	765,546.08	63.80%
714567	Накнада за коришћење јавне површине по основу заузећа грађевинским материјалом и за извођење грађевинских радова и изградњу	10,000.00	0.00	0.00	10,000.00	557.70	0.00	0.00	557.70	5.58%
714572	Комунална такса за држање средстава за игру (забавне игре)	50,000.00	0.00	0.00	50,000.00	23,302.04	0.00	0.00	23,302.04	46.60%
714000	**ПОРЕЗ НА ДОБРА И УСЛУГЕ**	**35,240,100.00**	**0.00**	**0.00**	**35,240,100.00**	**15,662,082.99**	**0.00**	**0.00**	**15,662,082.99**	**44.44%**
716111	Комунална такса за истицање фирме на пословном простору	9,000,000.00	0.00	0.00	9,000,000.00	4,016,605.60	0.00	0.00	4,016,605.60	44.63%
716000	**ДРУГИ ПОРЕЗИ**	**9,000,000.00**	**0.00**	**0.00**	**9,000,000.00**	**4,016,605.60**	**0.00**	**0.00**	**4,016,605.60**	**44.63%**
732151	Текуће донације од међународних организација у корист нивоа општина	0.00	0.00	6,495,236.00	6,495,236.00	0.00	0.00	6,091,131.01	6,091,131.01	93.78%
732000	**ДОНАЦИЈЕ И ПОМОЋИ ОД МЕЂУНАРОДНИХ ОРГАНИЗАЦИЈА**	**0.00**	**0.00**	**6,495,236.00**	**6,495,236.00**	**0.00**	**0.00**	**6,091,131.01**	**6,091,131.01**	**93.78%**
733154	Текући наменски трансфери, у ужем смислу, од Републике у корист нивоа општина	0.00	0.00	0.00	0.00	0.00	0.00	4,451,764.24	4,451,764.24	
733156	Текући наменски трансфери, у ужем смислу, од АП Војводина у корист нивоа општина	0.00	0.00	14,894,500.00	14,894,500.00	0.00	0.00	18,622,121.30	18,622,121.30	125.03%

733158	Ненаменски трансфери од АП Војводина у корист нивоа општина	92,000,000.00	0.00	0.00	92,000,000.00	45,965,364.00	0.00	0.00	45,965,364.00	49.96%
733252	Капитални наменски трансфери, у ужем смислу, од АП Војводина у корист нивоа општина	0.00	0.00	191,629,919.00	191,629,919.00	0.00	0.00	94,099,635.89	94,099,635.89	49.10%
733000	**ТРАНСФЕРИ ОД ДРУГИХ НИВОА ВЛАСТИ**	**92,000,000.00**	**0.00**	**206,524,419.00**	**298,524,419.00**	**45,965,364.00**	**0.00**	**117,173,521.43**	**163,138,885.43**	**54.65%**
741151	Приходи буџета општине од камата на средства консолидованог рачуна трезора укључена у депозит банака	4,000,000.00	0.00	0.00	4,000,000.00	1,153,526.03	0.00	0.00	1,153,526.03	28.84%
741414	Приход од имовине који припада имаоцима полисе осигурања општина	200,000.00	0.00	0.00	200,000.00	0.00	37,129.00	0.00	37,129.00	18.56%
741516	Накнада за коришћење ресурса и резерви минералних сировина када се експлоатација врши на територији аутономне покрајине	4,500,000.00	0.00	0.00	4,500,000.00	1,725,151.23	0.00	0.00	1,725,151.23	38.34%
741522	Средства остварена од давања у закуп пољопривредног земљишта, односно пољопривредног објекта у државној својини	32,000,000.00	0.00	0.00	32,000,000.00	-310,447.02	0.00	0.00	-310,447.02	-0.97%
741531	Комунална такса за коришћење простора на јавним површинама или испред пословног простора у пословне сврхе, осим ради продаје штампе, књига и других публикација, производа старих и уметничких заната и домаће радиности	0.00	0.00	0.00	0.00	167.00	0.00	0.00	167.00	
741534	Накнада за коришћење грађевинског земљишта	100,000.00	0.00	0.00	100,000.00	35,753.61	0.00	0.00	35,753.61	35.75%
741538	Допринос за уређивање грађевинског земљишта	1,500,000.00	0.00	0.00	1,500,000.00	1,003,081.21	0.00	0.00	1,003,081.21	66.87%
741000	**ПРИХОДИ ОД ИМОВИНЕ**	**42,300,000.00**	**0.00**	**0.00**	**42,300,000.00**	**3,607,232.06**	**37,129.00**	**0.00**	**3,644,361.06**	**8.62%**
742151	Приходи од продаје добара и услуга од стране тржишних организација у корист нивоа општина	2,000,000.00	0.00	0.00	2,000,000.00	1,218,214.00	0.00	0.00	1,218,214.00	60.91%
742152	Приходи од давања у закуп, односно на коришћење непокретности у државној својини које користе општине и индиректни корисници њиховог буџета	19,000,000.00	0.00	0.00	19,000,000.00	6,063,137.14	0.00	0.00	6,063,137.14	31.91%
742155	Приходи од давања у закуп, односно на коришћење непокретности у општинској својини које користе општине и индиректни корисници њиховог буџета	1,200,000.00	0.00	0.00	1,200,000.00	666,500.08	0.00	0.00	666,500.08	55.54%
742156	Приходи остварени по основу пружања услуга боравка деце у предшколским установама у корист нивоа општина	18,000,000.00	0.00	0.00	18,000,000.00	10,873,305.97	0.00	0.00	10,873,305.97	60.41%
742251	Општинске административне таксе	1,500,000.00	0.00	0.00	1,500,000.00	943,374.18	0.00	0.00	943,374.18	62.89%
742255	Такса за озакоњење објеката у корист општина	1,300,000.00	0.00	0.00	1,300,000.00	430,500.00	0.00	0.00	430,500.00	33.12%
742351	Приходи које својом делатношћу остваре органи и организације општина	1,200,000.00	140,000.00	0.00	1,340,000.00	403,900.00	1,054,000.00	49,750.00	1,507,650.00	112.51%

742352	Приходи које својом делатношћу остваре установе културе на нивоу општина	0.00	0.00	0.00	0.00	190,300.00	0.00	0.00	190,300.00	
742378	Родитељски динар за ваннаставне активности	0.00	0.00	300,000.00	300,000.00	0.00	0.00	0.00	0.00	0.00%
742000	**ПРИХОДИ ОД ПРОДАЈЕ ДОБАРА И УСЛУГА**	**44,200,000.00**	**140,000.00**	**300,000.00**	**44,640,000.00**	**20,789,231.37**	**1,054,000.00**	**49,750.00**	**21,892,981.37**	**49.04%**
743353	Приходи од новчаних казни за прекршаје по прекршајном налогу и казни изречених у управном поступку у корист нивоа општина	1,000,000.00	0.00	0.00	1,000,000.00	120,000.00	0.00	0.00	120,000.00	12.00%
743000	**НОВЧАНЕ КАЗНЕ И ОДУЗЕТА ИМОВИНСКА КОРИСТ**	**1,000,000.00**	**0.00**	**0.00**	**1,000,000.00**	**120,000.00**	**0.00**	**0.00**	**120,000.00**	**12.00%**
744151	Текући добровољни трансфери од физичких и правних лица у корист нивоа општина	0.00	0.00	2,410,000.00	2,410,000.00	0.00	0.00	1,060,000.00	1,060,000.00	43.98%
744000	**ДОБРОВОЉНИ ТРАНСФЕРИ ОД ФИЗИЧКИХ И ПРАВНИХ ЛИЦА**	**0.00**	**0.00**	**2,410,000.00**	**2,410,000.00**	**0.00**	**0.00**	**1,060,000.00**	**1,060,000.00**	**43.98%**
745151	Остали приходи у корист нивоа општина	10,000,000.00	0.00	0.00	10,000,000.00	4,186,338.92	0.00	0.00	4,186,338.92	41.86%
745153	Део добити јавног предузећа и других облика организовања, у корист нивоа општина	100,000.00	0.00	0.00	100,000.00	0.00	0.00	0.00	0.00	0.00%
745154	Закупнина за стан у општинској својини у корист нивоа општина	800,000.00	0.00	0.00	800,000.00	305,004.70	0.00	0.00	305,004.70	38.13%
745000	**МЕШОВИТИ И НЕОДРЕЂЕНИ ПРИХОДИ**	**10,900,000.00**	**0.00**	**0.00**	**10,900,000.00**	**4,491,343.62**	**0.00**	**0.00**	**4,491,343.62**	**41.20%**
771111	Меморандумске ставке за рефундацију расхода	0.00	0.00	30,000.00	30,000.00	0.00	0.00	6,749.20	6,749.20	22.50%
771000	**МЕМОРАНДУМСКЕ СТАВКЕ ЗА РЕФУНДАЦИЈУ РАСХОДА**	**0.00**	**0.00**	**30,000.00**	**30,000.00**	**0.00**	**0.00**	**6,749.20**	**6,749.20**	**22.50%**
772114	Меморандумске ставке за рефундацију расхода буџета општине из претходне године	50,000.00	0.00	0.00	50,000.00	0.00	0.00	0.00	0.00	0.00%
772000	**МЕМОРАНДУМСКЕ СТАВКЕ ЗА РЕФУНДАЦИЈУ РАСХОДА ИЗ ПРЕТХОДНЕ ГОДИНЕ**	**50,000.00**	**0.00**	**0.00**	**50,000.00**	**0.00**	**0.00**	**0.00**	**0.00**	**0.00%**
781111	Трансфери између буџетских корисника на истом нивоу	0.00	0.00	7,733,000.00	7,733,000.00	0.00	0.00	3,635,724.84	3,635,724.84	47.02%
781000	**ТРАНСФЕРИ ИЗМЕЂУ БУЏЕТСКИХ КОРИСНИКА НА ИСТОМ НИВОУ**	**0.00**	**0.00**	**7,733,000.00**	**7,733,000.00**	**0.00**	**0.00**	**3,635,724.84**	**3,635,724.84**	**47.02%**
811151	Примања од продаје непокретности у корист нивоа општина	30,000,000.00	0.00	0.00	30,000,000.00	586,822.99	0.00	0.00	586,822.99	1.96%
811153	Примања од отплате станова у корист нивоа општина	0.00	0.00	0.00	0.00	351,659.25	0.00	0.00	351,659.25	
811000	**ПРИМАЊА ОД ПРОДАЈЕ НЕПОКРЕТНОСТИ**	**30,000,000.00**	**0.00**	**0.00**	**30,000,000.00**	**938,482.24**	**0.00**	**0.00**	**938,482.24**	**3.13%**
812151	Примања од продаје покретних ствари у корист нивоа општина	1,000,000.00	0.00	0.00	1,000,000.00	2,343,872.31	0.00	0.00	2,343,872.31	234.39%
812000	**ПРИМАЊА ОД ПРОДАЈЕ ПОКРЕТНЕ ИМОВИНЕ**	**1,000,000.00**	**0.00**	**0.00**	**1,000,000.00**	**2,343,872.31**	**0.00**	**0.00**	**2,343,872.31**	**234.39%**
Укупно		**995,199,100.00**	**140,000.00**	**287,430,908.00**	**1,282,770,008.00**	**415,023,856.32**	**1,091,129.00**	**170,435,284.48**	**586,550,269.80**	**45.73%**

Члан 6.

Издаци за капиталне пројекте, планирани за буџетску 2024. годину и наредне две године, исказани су у табели:

Економ. класиф.	Ред. број	Опис	2024	2025	2026	Извршено
1	2	3	4	5	6	7
		КАПИТАЛНИ ПРОЈЕКТИ				
511	**1**	**Пројектовање и изградња дечјег игралишта**	**5,000,000.00**	**10,000,000.00**	**3,000,000.00**	**0.00**
		Година почетка финансирања: 2024				
		Година завршетка финансирања: 2026				
		Укупна вредност пројекта:	5,000,000.00	10,000,000.00	3,000,000.00	0.00
		Извори финансирања:				
		Приходи из буџета	5,000,000.00	10,000,000.00	3,000,000.00	0.00
511	**2**	**Куповина некретнине**	**2,000,000.00**	**2,000,000.00**	**2,000,000.00**	**0.00**
		Година почетка финансирања: 2024				
		Година завршетка финансирања: 2026				
		Укупна вредност пројекта:	2,000,000.00	2,000,000.00	2,000,000.00	0.00
		Извори финансирања:				
		Приходи из буџета	2,000,000.00	2,000,000.00	2,000,000.00	0.00
511	**3**	**Неизграђени део бициглистичке стазе на Торњошком путу**	**500,000.00**	**3,000,000.00**	**0.00**	**0.00**
		Година почетка финансирања: 2024				
		Година завршетка финансирања: 2025				
		Укупна вредност пројекта:	500,000.00	3,000,000.00	0.00	0.00
		Извори финансирања:				
		Приходи из буџета	500,000.00	3,000,000.00	0.00	0.00
511	**4**	**Обнова документација за хидротермалну бушотину**	**1,100,000.00**	**0.00**	**0.00**	**0.00**
		Година почетка финансирања: 2024				
		Година завршетка финансирања: 2024				
		Укупна вредност пројекта:	1,100,000.00	0.00	0.00	0.00
		Извори финансирања:				
		Приходи из буџета	1,100,000.00	0.00	0.00	0.00
511	**5**	**Израда плана детаљне регулације за трасе државног пута ИИА Реда бр. 105.**	**1,527,200.00**	**0.00**	**0.00**	**0.00**
		Година почетка финансирања: 2024				
		Година завршетка финансирања: 2024				
		Укупна вредност пројекта:	1,527,200.00	0.00	0.00	0.00
		Извори финансирања:				
		Неутрошена средства трансфера од других нивоа власти	1,527,200.00	0.00	0.00	0.00
511	**6**	**Изградња улица у општини Сента**	**113,500,000.00**	**0.00**	**0.00**	**5,170,089.54**
		Година почетка финансирања: 2023				
		Година завршетка финансирања: 2024				
		Укупна вредност пројекта:	272,421,755.33	0.00	0.00	5,170,089.54
		Извори финансирања:				
		Приходе из буџета:	13,500,000.00	0.00	0.00	2,700,000.00
		Трансфери од других нивоа власти	100,000,000.00	0.00	0.00	2,470,089.54
511	**7**	**Пројектно- техничка документација за кружни ток на Суботичком путу у Индустријској зони Северно- Запад у Сенти**	**1,810,000.00**	**0.00**	**0.00**	**0.00**
		Година почетка финансирања: 2023				
		Година завршетка финансирања: 2024				
		Укупна вредност пројекта:	1,810,000.00	0.00	0.00	0.00

		Извори финансирања:				
		Приходе из буџета:	600,000.00	0.00	0.00	0.00
		Неутрошена средства трансфера од других нивоа власти	1,210,000.00	0.00	0.00	0.00
511	**8**	**Пројектна реконструкције канализационе мреже у улицама Поштанска и Вук Караџића у Сенти**	**1,500,000.00**	**0.00**	**0.00**	**1,018,800.00**
		Година почетка финансирања: 2024				
		Година завршетка финансирања: 2024				
		Укупна вредност пројекта:	1,500,000.00	0.00	0.00	1,018,800.00
		Извори финансирања:				
		Приходе из буџета:	500,000.00	0.00	0.00	18,800.00
		Неутрошена средства трансфера од других нивоа власти	1,000,000.00	0.00	0.00	1,000,000.00
511	**9**	**Бушење бунара Б-10/II на водозахвату ЈУГ у Сенти**	**14,428,919.00**	**0.00**	**0.00**	**12,083,708.40**
		Година почетка финансирања: 2023				
		Година завршетка финансирања: 2024				
		Укупна вредност пројекта:	14,428,919.00	0.00	0.00	12,083,708.40
		Извори финансирања:				
		Приходе из буџета:	6,700,000.00	0.00	0.00	6,154,789.93
		Неутрошена средства трансфера од других нивоа власти	7,728,919.00	0.00	0.00	5,928,918.47

Члан 7.

Извршење издатака буџета по основним наменама за период јануар- јун 2024. године

ИЗДАЦИ ПО ОСНОВНИМ НАМЕНАМА

Екон. клас.	ВРСТЕ РАСХОДА И ИЗДАТАКА	Средства из буџета (извор 01)	Средства из сопствених извора (извор 04)	Средства из осталих извора (извори 02, 03, 05, 06, 07, 08, 13, 15, 16)	Укупна средства за период јануар-јун 2024	Остварење буџетских средстава (01)	Остварење сопствених извор (04)	Остварење осталих извора (извори 02, 03, 05, 06, 07, 08, 13, 15, 16)	Укупно остварење за период јануар-јун 2024	Проценат остварења
400	**ТЕКУЋИ РАСХОДИ**	**938,698,100.00**	**140,000.00**	**71,916,346.00**	**1,010,754,446.00**	**433,320,480.32**	**795,257.59**	**30,788,727.67**	**464,904,465.58**	**46.00%**
410	**РАСХОДИ ЗА ЗАПОСЛЕНЕ**	**360,362,082.00**	**0.00**	**4,913,000.00**	**365,275,082.00**	**182,615,289.23**	**0.00**	**2,534,738.97**	**185,150,028.20**	**50.69%**
411000	Плате и додаци запослених	276,987,613.00	0.00	3,659,000.00	280,646,613.00	144,565,026.85	0.00	1,839,459.19	146,404,486.04	52.17%
412000	Социјални доприноси на терет послодавца	41,963,624.00	0.00	594,000.00	42,557,624.00	21,985,690.28	0.00	278,673.55	22,264,363.83	52.32%
413000	Накнаде у натури (превоз)	1,230,000.00	0.00	0.00	1,230,000.00	517,135.00	0.00	0.00	517,135.00	42.04%
414000	Социјална давања запосленима	10,397,545.00	0.00	30,000.00	10,427,545.00	3,989,596.90	0.00	6,749.20	3,996,346.10	38.32%
415000	Накнаде за запослене	13,272,100.00	0.00	250,000.00	13,522,100.00	5,270,820.01	0.00	78,166.93	5,348,986.94	39.56%
416000	Награде,бонуси и остали посебни расходи	16,511,200.00	0.00	380,000.00	16,891,200.00	6,287,020.19	0.00	331,690.10	6,618,710.29	39.18%
420	**КОРИШЋЕЊЕ УСЛУГА И РОБА**	**317,349,063.00**	**140,000.00**	**53,896,878.00**	**371,385,941.00**	**137,537,577.72**	**795,257.59**	**16,869,729.12**	**155,202,564.43**	**41.79%**
421000	Стални трошкови	111,073,108.00	0.00	23,194,466.00	134,267,574.00	58,826,208.91	2,084.37	5,943,727.71	64,772,020.99	48.24%
422000	Трошкови путовања	3,062,500.00	0.00	493,496.00	3,555,996.00	726,902.43	0.00	79,825.00	806,727.43	22.69%
423000	Услуге по уговору	68,866,800.00	120,000.00	9,287,665.00	78,274,465.00	30,827,956.85	590,360.00	2,110,539.98	33,528,856.83	42.83%
424000	Специјализоване услуге	79,177,000.00	0.00	7,159,433.00	86,336,433.00	23,615,704.83	39,000.00	2,081,590.05	25,736,294.88	29.81%
425000	Текуће поправке и одржавање (услуге и мат)	25,746,955.00	20,000.00	3,777,932.00	29,544,887.00	7,404,347.96	44,553.60	2,072,337.67	9,521,239.23	32.23%
426000	Материјал	29,422,700.00	0.00	9,983,886.00	39,406,586.00	16,136,456.74	119,259.62	4,581,708.71	20,837,425.07	52.88%
440	**ОТПЛАТА КАМАТА**	**340,000.00**	**0.00**	**0.00**	**340,000.00**	**145,250.75**	**0.00**	**0.00**	**145,250.75**	**42.72%**
441000	Отплата домаћих камата	180,000.00	0.00	0.00	180,000.00	98,949.88	0.00	0.00	98,949.88	54.97%
444000	Пратећи трошкови задуживања	160,000.00	0.00	0.00	160,000.00	46,300.87	0.00	0.00	46,300.87	28.94%
450	**СУБВЕНЦИЈЕ**	**31,450,000.00**	**0.00**	**0.00**	**31,450,000.00**	**6,352,141.20**	**0.00**	**0.00**	**6,352,141.20**	**20.20%**
451000	Текуће субвенције јавним нефинансијским предузећима и организацијама	25,900,000.00	0.00	0.00	25,900,000.00	6,352,141.20	0.00	0.00	6,352,141.20	24.53%
454000	Субвенције приватним предузећима	5,550,000.00	0.00	0.00	5,550,000.00	0.00	0.00	0.00	0.00	0.00%
460	**ДОНАЦИЈЕ И ТРАНСФЕРИ**	**136,485,000.00**	**0.00**	**0.00**	**136,485,000.00**	**67,989,756.02**	**0.00**	**0.00**	**67,989,756.02**	**49.81%**
463000	Текући трансфери осталим нивоима власти	122,615,000.00	0.00	0.00	122,615,000.00	62,379,148.76	0.00	0.00	62,379,148.76	50.87%
464000	Дотације организацијама обавезног социјалног осигурања	10,050,000.00	0.00	0.00	10,050,000.00	3,685,992.26	0.00	0.00	3,685,992.26	36.68%

465000	Остале дотације и трансфери	3,820,000.00	0.00	0.00	3,820,000.00	1,924,615.00	0.00	0.00	1,924,615.00	50.38%
470	**СОЦИЈАЛНА ПОМОЋ**	**23,380,000.00**	**0.00**	**13,106,468.00**	**36,486,468.00**	**12,595,742.47**	**0.00**	**11,384,259.58**	**23,980,002.05**	**65.72%**
472000	Накнаде за социјалну заштиту из буџета	23,380,000.00	0.00	13,106,468.00	36,486,468.00	12,595,742.47	0.00	11,384,259.58	23,980,002.05	65.72%
480	**ОСТАЛИ РАСХОДИ**	**69,151,000.00**	**0.00**	**0.00**	**69,151,000.00**	**26,084,722.93**	**0.00**	**0.00**	**26,084,722.93**	**37.72%**
481000	Дотације невладиним организацијама	63,557,000.00	0.00	0.00	63,557,000.00	23,812,800.83	0.00	0.00	23,812,800.83	37.47%
482000	Порези, обавезне таксе, казне и пенали	3,594,000.00	0.00	0.00	3,594,000.00	1,955,994.44	0.00	0.00	1,955,994.44	54.42%
483000	Новчане казне и пенали по решењу судова	1,000,000.00	0.00	0.00	1,000,000.00	23,727.66	0.00	0.00	23,727.66	2.37%
485000	Накнада штете за повреде или штету нанету од стране државних органа	1,000,000.00	0.00	0.00	1,000,000.00	292,200.00	0.00	0.00	292,200.00	29.22%
490	**АДМИНИСТРАТИВНИ ТРАНСФЕРИ БУЏЕТА**	**180,955.00**	**0.00**	**0.00**	**180,955.00**	**0.00**	**0.00**	**0.00**	**0.00**	**0.00%**
499000	Текућа резерва	180,955.00	0.00	0.00	180,955.00	0.00	0.00	0.00	0.00	0.00%
500	**КАПИТАЛНИ ИЗДАЦИ**	**56,501,000.00**	**0.00**	**215,514,562.00**	**272,015,562.00**	**17,636,172.17**	**0.00**	**54,370,392.98**	**72,006,565.15**	**26.47%**
510	**ОСНОВНА СРЕДСТВА**	**55,511,000.00**	**0.00**	**215,514,562.00**	**271,025,562.00**	**17,235,589.17**	**0.00**	**54,370,392.98**	**71,605,982.15**	**26.42%**
511000	Зграде и грађевински објекти	47,265,000.00	0.00	211,267,406.00	258,532,406.00	12,899,254.55	0.00	54,247,982.97	67,147,237.52	25.97%
512000	Машине и опрема	7,306,000.00	0.00	4,147,156.00	11,453,156.00	4,336,334.62	0.00	122,410.01	4,458,744.63	38.93%
513000	Остале некретнине и опрема	600,000.00	0.00	100,000.00	700,000.00	0.00	0.00	0.00	0.00	0.00%
515000	Нематеријална имовина	340,000.00	0.00	0.00	340,000.00	0.00	0.00	0.00	0.00	0.00%
520	**ЗАЛИХЕ**	**990,000.00**	**0.00**	**0.00**	**990,000.00**	**400,583.00**	**0.00**	**0.00**	**400,583.00**	**40.46%**
523000	Залихе робе за даљу продају	990,000.00	0.00	0.00	990,000.00	400,583.00	0.00	0.00	400,583.00	40.46%
	УКУПНИ ЈАВНИ РАСХОДИ	**995,199,100.00**	**140,000.00**	**287,430,908.00**	**1,282,770,008.00**	**450,956,652.49**	**795,257.59**	**85,159,120.65**	**536,911,030.73**	**41.86%**

Члан 8.

Извршење буџета по програмској структури плана расхода и издатака за период јануар- јун 2024. год.

ПРОГРАМСКА СТРУКРУА ПЛАНА РАСХОДА И ИЗДАТАКА

Шифра		Назив	Средства из буџета (извор 01)	Средства из сопствених извора (извор 04)	Средства из осталих извора (извори 02, 03, 05, 06, 07, 08, 13, 15, 16)	Укупна средства за период јануар-јун 2024	Остварење буџетских средстава (01)	Остварење сопствених извор (04)	Остварење осталих извора (извори 02, 03, 05, 06, 07, 08, 13, 15, 16)	Укупно остварење за период јануар-јун 2024	Проценат остварења
Програм	Програмска активност/ Пројекат										
1101		**ПРОГРАМ 1: СТАНОВАЊЕ, УРБАНИЗАМ И ПРОСТОРНО ПЛАНИРАЊЕ**	**4,300,000.00**	**0.00**	**4,102,200.00**	**8,402,200.00**	**1,313,581.24**	**0.00**	**1,000,000.00**	**2,313,581.24**	**27.54%**
	1101-0001	Просторно и урбанистичко планирање	1,900,000.00	0.00	365,000.00	2,265,000.00	1,294,781.24	0.00	0.00	1,294,781.24	57.16%
	1101-0003	Управљање грађевинским земљиштем	1,300,000.00	0.00	0.00	1,300,000.00	0.00	0.00	0.00	0.00	0.00%
	1101-7002	ИЗГРАДА ПЛАНА ДЕТАЉНЕ РЕГУЛАЦИЈЕ ЗА ТРАСЕ ДРЖАВНОГ ПУТА ИИА РЕДА БРОЈ 105	0.00	0.00	1,527,200.00	1,527,200.00	0.00	0.00	0.00	0.00	0.00%
	1101-7006	Пројектно-техничка документација за кружни ток на Суботичком путу у Индустријској зони СЕВЕРО-ЗАПАД у Сенти	600,000.00	0.00	1,210,000.00	1,810,000.00	0.00	0.00	0.00	0.00	0.00%
	1101-7009	Пројекта реконстрикције канализационе мреже у улицама Поштанска и Вук Караџића у Сенти	500,000.00	0.00	1,000,000.00	1,500,000.00	18,800.00	0.00	1,000,000.00	1,018,800.00	67.92%
1102		**ПРОГРАМ 2: КОМУНАЛНЕ ДЕЛАТНОСТИ**	**70,409,385.00**	**0.00**	**35,561,821.00**	**105,971,206.00**	**34,069,801.45**	**0.00**	**9,801,937.54**	**43,871,738.99**	**41.40%**
	1102-0001	Управљање/одржавање јавним осветљењем	17,109,385.00	0.00	18,462,615.00	35,572,000.00	14,730,745.30	0.00	3,873,019.07	18,603,764.37	52.30%
	1102-0002	Одржавање јавних зелених површина	21,000,000.00	0.00	0.00	21,000,000.00	7,565,542.00	0.00	0.00	7,565,542.00	36.03%

	1102-0003	Одржавање чистоће на површинама јавне намене	12,100,000.00	0.00	0.00	12,100,000.00	4,724,837.42	0.00	0.00	4,724,837.42	39.05%
	1102-0004	Зоохигијена	12,400,000.00	0.00	0.00	12,400,000.00	893,886.80	0.00	0.00	893,886.80	7.21%
	1102-5001	Обнова документација за хидротермалну бушотину	1,100,000.00	0.00	0.00	1,100,000.00	0.00	0.00	0.00	0.00	0.00%
	1102-7010	Бушење бунара Б-10/ИИ на водозахвату-Југ у Сенти	6,700,000.00	0.00	7,728,919.00	14,428,919.00	6,154,789.93	0.00	5,928,918.47	12,083,708.40	83.75%
	1102-7011	Изградња објекта за снабдевање водом на катастарским парцелама број:5915/1,5914 и 8073 КО Торњош	0.00	0.00	9,370,287.00	9,370,287.00	0.00	0.00	0.00	0.00	0.00%
1501		**ПРОГРАМ 3: ЛОКАЛНИ ЕКОНОМСКИ РАЗВОЈ**	**5,700,000.00**	**0.00**	**0.00**	**5,700,000.00**	**2,038,516.20**	**0.00**	**0.00**	**2,038,516.20**	**35.76%**
	1501-0001	Унапређење привредног и инвестиционог амбијента	5,000,000.00	0.00	0.00	5,000,000.00	1,738,516.20	0.00	0.00	1,738,516.20	34.77%
	1501-0003	Подршка економском развоју и промоцији предузетништва	700,000.00	0.00	0.00	700,000.00	300,000.00	0.00	0.00	300,000.00	42.86%
1502		**ПРОГРАМ 4: РАЗВОЈ ТУРИЗМА**	**17,947,000.00**	**0.00**	**330,000.00**	**18,277,000.00**	**5,593,854.59**	**0.00**	**6,749.20**	**5,600,603.79**	**30.64%**
	1502-0001	Управљање развојем туризма	9,045,000.00	0.00	30,000.00	9,075,000.00	3,185,458.22	0.00	6,749.20	3,192,207.42	35.18%
	1502-0002	Промоција туристичке понуде	2,432,000.00	0.00	0.00	2,432,000.00	610,330.52	0.00	0.00	610,330.52	25.10%
	1502-4003	Туристичке манифестације	6,470,000.00	0.00	300,000.00	6,770,000.00	1,798,065.85	0.00	0.00	1,798,065.85	26.56%
0101		**ПРОГРАМ 5: ПОЉОПРИВРЕДА И РУРАЛНИ РАЗВОЈ**	**32,650,000.00**	**0.00**	**0.00**	**32,650,000.00**	**8,372,475.73**	**0.00**	**0.00**	**8,372,475.73**	**25.64%**
	0101-0001	Подршка за спровођење пољопривредне политике у локалној заједници	27,200,000.00	0.00	0.00	27,200,000.00	8,372,475.73	0.00	0.00	8,372,475.73	30.78%
	0101-0002	Мере подршке руралном развоју	5,450,000.00	0.00	0.00	5,450,000.00	0.00	0.00	0.00	0.00	0.00%

Члан 9.

Извршење расхода и издатака по функционалној класификацији јединственог буџетског система за период јануар- јун 2024. год:

ФУНКЦИОНАЛНА КЛАСИФИКАЦИЈА РАСХОДА

Функције	Функционална класификација	Средства из буџета (извор 01)	Средства из сопствених извора (извор 04)	Средства из осталих извора (извори 02, 03, 05, 06, 07, 08, 13, 15, 16)	Укупна средства за период јануар-јун 2024	Остварење буџетских средстава (01)	Остварење сопствених извор (04)	Остварење осталих извора (извори 02, 03, 05, 06, 07, 08, 13, 15, 16)	Укупно остварење за период јануар-јун 2024	Проценат остварења
000	**СОЦИЈАЛНА ЗАШТИТА**	**49,097,000.00**	**0.00**	**4,531,080.00**	**53,628,080.00**	**22,339,524.31**	**0.00**	**2,893,875.15**	**25,233,399.46**	**47.05%**
010	Болест и инвалидност	5,410,000.00	0.00	0.00	5,410,000.00	1,780,468.46	0.00	0.00	1,780,468.46	32.91%
040	Породица и деца	15,002,000.00	0.00	3,000,000.00	18,002,000.00	8,296,669.18	0.00	1,376,662.00	9,673,331.18	53.73%
070	Социјална помоћ угроженом становништву некласификована на другом месту	17,185,000.00	0.00	1,531,080.00	18,716,080.00	7,767,616.67	0.00	1,517,213.15	9,284,829.82	49.61%
090	Социјална заштита некласификована на другом месту	11,500,000.00	0.00	0.00	11,500,000.00	4,494,770.00	0.00	0.00	4,494,770.00	39.08%
100	**ОПШТЕ ЈАВНЕ УСЛУГЕ**	**287,883,070.00**	**0.00**	**6,557,198.00**	**294,440,268.00**	**130,419,379.10**	**0.00**	**6,547,198.00**	**136,966,577.10**	**46.52%**
111	Извршни и законодавни органи	52,737,000.00	0.00	0.00	52,737,000.00	21,705,960.97	0.00	0.00	21,705,960.97	41.16%
130	Опште услуге	188,053,237.00	0.00	0.00	188,053,237.00	93,257,570.31	0.00	0.00	93,257,570.31	49.59%
133	Остале опште услуге	25,950,000.00	0.00	6,547,198.00	32,497,198.00	6,741,291.78	0.00	6,547,198.00	13,288,489.78	40.89%
160	Опште јавне услуге некласификоване на другом месту	21,142,833.00	0.00	10,000.00	21,152,833.00	8,714,556.04	0.00	0.00	8,714,556.04	41.20%
200	**ОДБРАНА**	**500,000.00**	**0.00**	**0.00**	**500,000.00**	**0.00**	**0.00**	**0.00**	**0.00**	**0.00%**
220	Цивилна одбрана	500,000.00	0.00	0.00	500,000.00	0.00	0.00	0.00	0.00	0.00%
300	**ЈАВНИ РЕД И БЕЗБЕДНОСТ**	**7,757,100.00**	**0.00**	**0.00**	**7,757,100.00**	**2,723,435.30**	**0.00**	**0.00**	**2,723,435.30**	**35.11%**
320	Услуге противпожарне заштите	2,400,000.00	0.00	0.00	2,400,000.00	817,000.00	0.00	0.00	817,000.00	34.04%
330	Судови	4,857,100.00	0.00	0.00	4,857,100.00	1,906,435.30	0.00	0.00	1,906,435.30	39.25%
360	Јавни ред и безбедност некласификован на другом месту	500,000.00	0.00	0.00	500,000.00	0.00	0.00	0.00	0.00	0.00%
400	**ЕКОНОМСКИ ПОСЛОВИ**	**144,272,000.00**	**0.00**	**194,933,542.00**	**339,205,542.00**	**39,206,268.87**	**0.00**	**49,269,000.13**	**88,475,269.00**	**26.08%**
411	Општи економски и комерцијални послови	700,000.00	0.00	0.00	700,000.00	300,000.00	0.00	0.00	300,000.00	42.86%
421	Пољопривреда	32,650,000.00	0.00	0.00	32,650,000.00	8,372,475.73	0.00	0.00	8,372,475.73	25.64%
435	Електрична енергија	0.00	0.00	674,352.00	674,352.00	0.00	0.00	0.00	0.00	0.00%
436	Остала енергија	4,000,000.00	0.00	2,028,190.00	6,028,190.00	2,696,827.03	0.00	1,943,186.43	4,640,013.46	76.97%
451	Друмски саобраћај	25,500,000.00	0.00	189,901,000.00	215,401,000.00	4,416,009.10	0.00	47,319,064.50	51,735,073.60	24.02%
455	Цевоводи и други облици саобраћаја	1,100,000.00	0.00	0.00	1,100,000.00	0.00	0.00	0.00	0.00	0.00%
470	Остале делатности	45,500,000.00	0.00	0.00	45,500,000.00	13,184,266.22	0.00	0.00	13,184,266.22	28.98%
473	Туризам	17,947,000.00	0.00	330,000.00	18,277,000.00	5,593,854.59	0.00	6,749.20	5,600,603.79	30.64%

474	Вишенаменски развојни пројекти	11,875,000.00	0.00	2,000,000.00	13,875,000.00	2,904,320.00	0.00	0.00	2,904,320.00	20.93%
490	Економски послови некласификовани на другом месту	5,000,000.00	0.00	0.00	5,000,000.00	1,738,516.20	0.00	0.00	1,738,516.20	34.77%
500	**ЗАШТИТА ЖИВОТНЕ СРЕДИНЕ**	**26,700,000.00**	**0.00**	**0.00**	**26,700,000.00**	**7,677,008.00**	**0.00**	**0.00**	**7,677,008.00**	**28.75%**
560	Заштита животне средине некласификована на другом месту	26,700,000.00	0.00	0.00	26,700,000.00	7,677,008.00	0.00	0.00	7,677,008.00	28.75%
600	**ПОСЛОВИ СТАНОВАЊА И ЗАЈЕДНИЦЕ**	**28,109,385.00**	**0.00**	**39,664,021.00**	**67,773,406.00**	**22,199,116.47**	**0.00**	**10,801,937.54**	**33,001,054.01**	**48.69%**
620	Развој заједнице	4,300,000.00	0.00	4,102,200.00	8,402,200.00	1,313,581.24	0.00	1,000,000.00	2,313,581.24	27.54%
630	Водоснабдевање	6,700,000.00	0.00	17,099,206.00	23,799,206.00	6,154,789.93	0.00	5,928,918.47	12,083,708.40	50.77%
640	Улична расвета	17,109,385.00	0.00	18,462,615.00	35,572,000.00	14,730,745.30	0.00	3,873,019.07	18,603,764.37	52.30%
700	**ЗДРАВСТВО**	**11,350,000.00**	**0.00**	**0.00**	**11,350,000.00**	**4,051,992.26**	**0.00**	**0.00**	**4,051,992.26**	**35.70%**
721	Опште медицинске услуге	10,650,000.00	0.00	0.00	10,650,000.00	3,951,992.26	0.00	0.00	3,951,992.26	37.11%
740	Услуге јавног здравства	700,000.00	0.00	0.00	700,000.00	100,000.00	0.00	0.00	100,000.00	14.29%
800	**РЕКРЕАЦИЈА, СПОРТ, КУЛТУРА И ВЕРЕ**	**167,526,545.00**	**140,000.00**	**26,579,287.00**	**194,245,832.00**	**79,695,171.05**	**795,257.59**	**8,421,843.19**	**88,912,271.83**	**45.77%**
810	Услуге рекреације и спорта	52,900,000.00	0.00	0.00	52,900,000.00	25,528,972.20	0.00	0.00	25,528,972.20	48.26%
820	Услуге културе	113,626,545.00	140,000.00	26,579,287.00	140,345,832.00	53,786,198.85	795,257.59	8,421,843.19	63,003,299.63	44.89%
840	Верске и остале услуге заједнице	1,000,000.00	0.00	0.00	1,000,000.00	380,000.00	0.00	0.00	380,000.00	38.00%
900	**ОБРАЗОВАЊЕ**	**272,004,000.00**	**0.00**	**15,165,780.00**	**287,169,780.00**	**142,644,757.13**	**0.00**	**7,225,266.64**	**149,870,023.77**	**52.19%**
911	Предшколско образовање	162,404,000.00	0.00	15,165,780.00	177,569,780.00	86,963,225.04	0.00	7,225,266.64	94,188,491.68	53.04%
912	Основно образовање	70,445,000.00	0.00	0.00	70,445,000.00	37,202,308.91	0.00	0.00	37,202,308.91	52.81%
920	Средње образовање	30,690,000.00	0.00	0.00	30,690,000.00	14,349,343.31	0.00	0.00	14,349,343.31	46.76%
923	Средње образовање са домом ученика	8,465,000.00	0.00	0.00	8,465,000.00	4,129,879.87	0.00	0.00	4,129,879.87	48.79%
	УКУПНО	**995,199,100.00**	**140,000.00**	**287,430,908.00**	**1,282,770,008.00**	**450,956,652.49**	**795,257.59**	**85,159,120.65**	**536,911,030.73**	**41.86%**

II. ПОСЕБАН ДЕО

Члан 10.

Шифра функц. класиф.	Број позиције	Економ. класиф.	Опис	Средства из буџета 01	Средства из сопствених извора 04	Средства из осталих извора	Укупно план за период јануар- јун 2024.год	Остварење буџетских средстава (извор 01)	Остварење сопствених средстава (извор 04)	Остварење осталих извора средстава (извор 02, 03, 05, 06, 07, 08, 13, 15, 16, 17)	Укупно остварење за период јануар- јун 2024.год	Проценат остварења
Раздео	**1**	**СКУПШТИНА ОПШТИНА**										
Функц. клас.	**111**	**Извршни и законодавни органи**										
Програм	**2101**	**ПОЛИТИЧКИ СИСТЕМ ЛОКАЛНЕ САМОУПРАВЕ**										
Активност	**0001**	**Функционисање скупштине**										
111	1/0	411000	ПЛАТЕ, ДОДАЦИ И НАКНАДЕ ЗАПОСЛЕНИХ (ЗАРАДЕ)	4,058,000.00	0.00	0.00	4,058,000.00	1,987,981.84	0.00	0.00	1,987,981.84	48.99%
111	2/0	412000	СОЦИЈАЛНИ ДОПРИНОСИ НА ТЕРЕТ ПОСЛОДАВЦА	615,000.00	0.00	0.00	615,000.00	301,179.25	0.00	0.00	301,179.25	48.97%
111	3/0	414000	СОЦИЈАЛНА ДАВАЊА ЗАПОСЛЕНИМА	270,000.00	0.00	0.00	270,000.00	264,744.06	0.00	0.00	264,744.06	98.05%
111	4/0	415000	НАКНАДЕ ТРОШКОВА ЗА ЗАПОСЛЕНЕ	70,000.00	0.00	0.00	70,000.00	30,045.00	0.00	0.00	30,045.00	42.92%
111	5/0	416000	НАГРАДЕ ЗАПОСЛЕНИМА И ОСТАЛИ ПОСЕБНИ РАСХОДИ	2,000,000.00	0.00	0.00	2,000,000.00	646,495.52	0.00	0.00	646,495.52	32.32%
111	6/0	422000	ТРОШКОВИ ПУТОВАЊА	20,000.00	0.00	0.00	20,000.00	850.00	0.00	0.00	850.00	4.25%
111	7/0	423000	УСЛУГЕ ПО УГОВОРУ	10,150,000.00	0.00	0.00	10,150,000.00	4,149,791.15	0.00	0.00	4,149,791.15	40.88%
111	8/0	481000	ДОТАЦИЈЕ НЕВЛАДИНИМ ОРГАНИЗАЦИЈАМА	800,000.00	0.00	0.00	800,000.00	408,862.89	0.00	0.00	408,862.89	51.11%

Укупно за активност		**2101-0001**	**Функционисање скупштине**	**17,983,000.00**	**0.00**	**0.00**	**17,983,000.00**	**7,789,949.71**	**0.00**	**0.00**	**7,789,949.71**	**43.32%**
Пројекат	**4001**	**Избори 2024**										
111	9/0	416000	НАГРАДЕ ЗАПОСЛЕНИМА И ОСТАЛИ ПОСЕБНИ РАСХОДИ	2,500,000.00	0.00	0.00	2,500,000.00	0.00	0.00	0.00	0.00	0.00%
111	10/0	421000	СТАЛНИ ТРОШКОВИ	5,000.00	0.00	0.00	5,000.00	0.00	0.00	0.00	0.00	0.00%
111	11/0	422000	ТРОШКОВИ ПУТОВАЊА	0.00	0.00	0.00	0.00	0.00	0.00	0.00	0.00	0.00%
111	12/0	423000	УСЛУГЕ ПО УГОВОРУ	4,200,000.00	0.00	0.00	4,200,000.00	0.00	0.00	0.00	0.00	0.00%
111	13/0	426000	МАТЕРИЈАЛ	156,000.00	0.00	0.00	156,000.00	8,040.00	0.00	0.00	8,040.00	5.15%
111	14/0	481000	ДОТАЦИЈЕ НЕВЛАДИНИМ ОРГАНИЗАЦИЈАМА	325,000.00	0.00	0.00	325,000.00	324,974.62	0.00	0.00	324,974.62	99.99%
111	15/0	512000	МАШИНЕ И ОПРЕМА	0.00	0.00	0.00	0.00	0.00	0.00	0.00	0.00	0.00%
Укупно за пројекат		**2101-4001**	**Избори 2024**	**7,186,000.00**	**0.00**	**0.00**	**7,186,000.00**	**333,014.62**	**0.00**	**0.00**	**333,014.62**	**4.63%**
			Извори финансирања за функцију 111:									
		1	**Приходи из буџета**	**25,169,000.00**	**0.00**	**0.00**	**25,169,000.00**	**8,122,964.33**	**0.00**	**0.00**	**8,122,964.33**	**32.27%**
Укупно за функц. клас.		**111**	**Извршни и законодавни органи**	**25,169,000.00**	**0.00**	**0.00**	**25,169,000.00**	**8,122,964.33**	**0.00**	**0.00**	**8,122,964.33**	**32.27%**
			Извори финансирања за раздео 1:									
			Приходи из буџета	**25,169,000.00**	**0.00**	**0.00**	**25,169,000.00**	**8,122,964.33**	**0.00**	**0.00**	**8,122,964.33**	**32.27%**
Укупно за раздео			**СКУПШТИНА ОПШТИНА**	**25,169,000.00**	**0.00**	**0.00**	**25,169,000.00**	**8,122,964.33**	**0.00**	**0.00**	**8,122,964.33**	**32.27%**

Раздео	**2**	**ПРЕДСЕДНИК ОПШТИНЕ**
Функц. клас.	**111**	**Извршни и законодавни органи**
Програм	**2101**	**ПОЛИТИЧКИ СИСТЕМ ЛОКАЛНЕ САМОУПРАВЕ**

Активност	**0002**	**Функционисање извршних органа**										
111	16/0	411000	ПЛАТЕ, ДОДАЦИ И НАКНАДЕ ЗАПОСЛЕНИХ (ЗАРАДЕ)	4,797,000.00	0.00	0.00	4,797,000.00	2,357,609.20	0.00	0.00	2,357,609.20	49.15%
111	17/0	412000	СОЦИЈАЛНИ ДОПРИНОСИ НА ТЕРЕТ ПОСЛОДАВЦА	726,000.00	0.00	0.00	726,000.00	357,177.80	0.00	0.00	357,177.80	49.20%
111	18/0	415000	НАКНАДЕ ТРОШКОВА ЗА ЗАПОСЛЕНЕ	70,000.00	0.00	0.00	70,000.00	32,001.00	0.00	0.00	32,001.00	45.72%
111	19/0	422000	ТРОШКОВИ ПУТОВАЊА	30,000.00	0.00	0.00	30,000.00	0.00	0.00	0.00	0.00	0.00%
111	20/0	423000	УСЛУГЕ ПО УГОВОРУ	3,500,000.00	0.00	0.00	3,500,000.00	1,871,035.65	0.00	0.00	1,871,035.65	53.46%
Укупно за активност		**2101-0002**	**Функционисање извршних органа**	**9,123,000.00**	**0.00**	**0.00**	**9,123,000.00**	**4,617,823.65**	**0.00**	**0.00**	**4,617,823.65**	**50.62%**
			Извори финансирања за функцију 111:									
		1	**Приходи из буџета**	**9,123,000.00**	**0.00**	**0.00**	**9,123,000.00**	**4,617,823.65**	**0.00**	**0.00**	**4,617,823.65**	**50.62%**
Укупно за функц. клас.		**111**	**Извршни и законодавни органи**	**9,123,000.00**	**0.00**	**0.00**	**9,123,000.00**	**4,617,823.65**	**0.00**	**0.00**	**4,617,823.65**	**50.62%**
			Извори финансирања за раздео 2:									
			Приходи из буџета	**9,123,000.00**	**0.00**	**0.00**	**9,123,000.00**	**4,617,823.65**	**0.00**	**0.00**	**4,617,823.65**	**50.62%**
Укупно за раздео			**ПРЕДСЕДНИК ОПШТИНЕ**	**9,123,000.00**	**0.00**	**0.00**	**9,123,000.00**	**4,617,823.65**	**0.00**	**0.00**	**4,617,823.65**	**50.62%**
Раздео	**3**	**ОПШТИНСКО ВЕЋЕ**										
Функц. клас.	**111**	**Извршни и законодавни органи**										
Програм	**2101**	**ПОЛИТИЧКИ СИСТЕМ ЛОКАЛНЕ САМОУПРАВЕ**										
Активност	**0002**	**Функционисање извршних органа**										

111	21/0	411000	ПЛАТЕ, ДОДАЦИ И НАКНАДЕ ЗАПОСЛЕНИХ (ЗАРАДЕ)	9,818,000.00	0.00	0.00	9,818,000.00	4,818,656.83	0.00	0.00	4,818,656.83	49.08%
111	22/0	412000	СОЦИЈАЛНИ ДОПРИНОСИ НА ТЕРЕТ ПОСЛОДАВЦА	1,487,000.00	0.00	0.00	1,487,000.00	730,026.52	0.00	0.00	730,026.52	49.09%
111	23/0	415000	НАКНАДЕ ТРОШКОВА ЗА ЗАПОСЛЕНЕ	200,000.00	0.00	0.00	200,000.00	80,360.00	0.00	0.00	80,360.00	40.18%
111	24/0	421000	СТАЛНИ ТРОШКОВИ	700,000.00	0.00	0.00	700,000.00	169,386.20	0.00	0.00	169,386.20	24.20%
111	25/0	422000	ТРОШКОВИ ПУТОВАЊА	40,000.00	0.00	0.00	40,000.00	5,874.99	0.00	0.00	5,874.99	14.69%
111	26/0	423000	УСЛУГЕ ПО УГОВОРУ	5,500,000.00	0.00	0.00	5,500,000.00	2,926,368.45	0.00	0.00	2,926,368.45	53.21%
111	27/0	426000	МАТЕРИЈАЛ	700,000.00	0.00	0.00	700,000.00	234,500.00	0.00	0.00	234,500.00	33.50%
Укупно за активност		**2101-0002**	**Функционисање извршних органа**	**18,445,000.00**	**0.00**	**0.00**	**18,445,000.00**	**8,965,172.99**	**0.00**	**0.00**	**8,965,172.99**	**48.60%**
			Извори финансирања за функцију 111:									
		1	**Приходи из буџета**	**18,445,000.00**	**0.00**	**0.00**	**18,445,000.00**	**8,965,172.99**	**0.00**	**0.00**	**8,965,172.99**	**48.60%**
Укупно за функц. клас.		**111**	**Извршни и законодавни органи**	**18,445,000.00**	**0.00**	**0.00**	**18,445,000.00**	**8,965,172.99**	**0.00**	**0.00**	**8,965,172.99**	**48.60%**
			Извори финансирања за раздео 3:									
			Приходи из буџета	**18,445,000.00**	**0.00**	**0.00**	**18,445,000.00**	**8,965,172.99**	**0.00**	**0.00**	**8,965,172.99**	**48.60%**
Укупно за раздео			**ОПШТИНСКО ВЕЋЕ**	**18,445,000.00**	**0.00**	**0.00**	**18,445,000.00**	**8,965,172.99**	**0.00**	**0.00**	**8,965,172.99**	**48.60%**

Раздео	**4**	**ОПШТИНСКО ПРАВОБРАНИЛАШТВО**
Функц. клас.	**330**	**Судови**
Програм	**0602**	**ОПШТЕ УСЛУГЕ ЛОКАЛНЕ САМОУПРАВЕ**
Активност	**0004**	**Општинско правобранилаштво**

330	28/0	411000	ПЛАТЕ, ДОДАЦИ И НАКНАДЕ ЗАПОСЛЕНИХ (ЗАРАДЕ)	2,910,000.00	0.00	0.00	2,910,000.00	1,486,489.42	0.00	0.00	1,486,489.42	51.08%
330	29/0	412000	СОЦИЈАЛНИ ДОПРИНОСИ НА ТЕРЕТ ПОСЛОДАВЦА	441,000.00	0.00	0.00	441,000.00	225,203.15	0.00	0.00	225,203.15	51.07%
330	30/0	414000	СОЦИЈАЛНА ДАВАЊА ЗАПОСЛЕНИМА	210,000.00	0.00	0.00	210,000.00	27,150.00	0.00	0.00	27,150.00	12.93%
330	31/0	415000	НАКНАДЕ ТРОШКОВА ЗА ЗАПОСЛЕНЕ	100,000.00	0.00	0.00	100,000.00	32,000.00	0.00	0.00	32,000.00	32.00%
330	32/0	416000	НАГРАДЕ ЗАПОСЛЕНИМА И ОСТАЛИ ПОСЕБНИ РАСХОДИ	198,700.00	0.00	0.00	198,700.00	0.00	0.00	0.00	0.00	0.00%
330	33/0	421000	СТАЛНИ ТРОШКОВИ	189,600.00	0.00	0.00	189,600.00	73,596.53	0.00	0.00	73,596.53	38.82%
330	34/0	422000	ТРОШКОВИ ПУТОВАЊА	207,000.00	0.00	0.00	207,000.00	28,996.20	0.00	0.00	28,996.20	14.01%
330	35/0	423000	УСЛУГЕ ПО УГОВОРУ	247,800.00	0.00	0.00	247,800.00	0.00	0.00	0.00	0.00	0.00%
330	36/0	426000	МАТЕРИЈАЛ	173,000.00	0.00	0.00	173,000.00	33,000.00	0.00	0.00	33,000.00	19.08%
330	37/0	512000	МАШИНЕ И ОПРЕМА	180,000.00	0.00	0.00	180,000.00	0.00	0.00	0.00	0.00	0.00%
Укупно за активност		**0602-0004**	**Општинско правобранилаштво**	**4,857,100.00**	**0.00**	**0.00**	**4,857,100.00**	**1,906,435.30**	**0.00**	**0.00**	**1,906,435.30**	**39.25%**
			Извори финансирања за функцију 330:									
		1	**Приходи из буџета**	**4,857,100.00**	**0.00**	**0.00**	**4,857,100.00**	**1,906,435.30**	**0.00**	**0.00**	**1,906,435.30**	**39.25%**
Укупно за функц. клас.		**330**	**Судови**	**4,857,100.00**	**0.00**	**0.00**	**4,857,100.00**	**1,906,435.30**	**0.00**	**0.00**	**1,906,435.30**	**39.25%**
			Извори финансирања за раздео 4:									
			Приходи из буџета	**4,857,100.00**	**0.00**	**0.00**	**4,857,100.00**	**1,906,435.30**	**0.00**	**0.00**	**1,906,435.30**	**39.25%**
Укупно за раздео			**ОПШТИНСКО ПРАВОБРАНИЛАШТВО**	**4,857,100.00**	**0.00**	**0.00**	**4,857,100.00**	**1,906,435.30**	**0.00**	**0.00**	**1,906,435.30**	**39.25%**

Раздео	**5**	**ОПШТИНСКА УПРАВА**
Функц. клас.	**010**	**Болест и инвалидност**

Програм	**0902**	**СОЦИЈАЛНА И ДЕЧЈА ЗАШТИТА**										
Активност	**0002**	**Породични и домски смештај, прихватилишта и друге врсте смештаја**										
010	38/0	472000	НАКНАДЕ ЗА СОЦИЈАЛНУ ЗАШТИТУ ИЗ БУЏЕТА	1,250,000.00	0.00	0.00	1,250,000.00	165,614.00	0.00	0.00	165,614.00	13.25%
Укупно за активност		**0902-0002**	**Породични и домски смештај, прихватилишта и друге врсте смештаја**	**1,250,000.00**	**0.00**	**0.00**	**1,250,000.00**	**165,614.00**	**0.00**	**0.00**	**165,614.00**	**13.25%**
Активност	**0016**	**Дневне услуге у заједници**										
010	39/0	472000	НАКНАДЕ ЗА СОЦИЈАЛНУ ЗАШТИТУ ИЗ БУЏЕТА	3,160,000.00	0.00	0.00	3,160,000.00	1267632.26	0	0	1,267,632.26	40.11%
Укупно за активност		**0902-0016**	**Дневне услуге у заједници**	**3,160,000.00**	**0.00**	**0.00**	**3,160,000.00**	**1,267,632.26**	**0.00**	**0.00**	**1,267,632.26**	**40.11%**
Активност	**0019**	**Подршка деци и породици са децом**										
010	40/0	423000	УСЛУГЕ ПО УГОВОРУ	1,000,000.00	0.00	0.00	1,000,000.00	347,222.20	0.00	0.00	347,222.20	34.72%
Укупно за активност		**0902-0019**	**Подршка деци и породици са децом**	**1,000,000.00**	**0.00**	**0.00**	**1,000,000.00**	**347,222.20**	**0.00**	**0.00**	**347,222.20**	**34.72%**
			Извори финансирања за функцију 010:									
		1	**Приходи из буџета**	**5,410,000.00**	**0.00**	**0.00**	**5,410,000.00**	**1,780,468.46**	**0.00**	**0.00**	**1,780,468.46**	**32.91%**
Укупно за функц. клас.		**010**	**Болест и инвалидност**	**5,410,000.00**	**0.00**	**0.00**	**5,410,000.00**	**1,780,468.46**	**0.00**	**0.00**	**1,780,468.46**	**32.91%**
Функц. клас.	**040**	**Породица и деца**										
Програм	**0902**	**СОЦИЈАЛНА И ДЕЧЈА ЗАШТИТА**										

Активност	**0019**	**Подршка деци и породици са децом**										
040	41/0	472000	НАКНАДЕ ЗА СОЦИЈАЛНУ ЗАШТИТУ ИЗ БУЏЕТА	8,000,000.00	0.00	3,000,000.00	11,000,000.00	6,626,669.18	0.00	1,376,662.00	8,003,331.18	72.76%
Укупно за активност		**0902-0019**	**Подршка деци и породици са децом**	**8,000,000.00**	**0.00**	**3,000,000.00**	**11,000,000.00**	**6,626,669.18**	**0.00**	**1,376,662.00**	**8,003,331.18**	72.76%
Активност	**0020**	**Подршка рађању и родитељству**										
040	42/0	472000	НАКНАДЕ ЗА СОЦИЈАЛНУ ЗАШТИТУ ИЗ БУЏЕТА	4,500,000.00	0.00	0.00	4,500,000.00	1,255,000.00	0.00	0.00	1,255,000.00	27.89%
Укупно за активност		**0902-0020**	**Подршка рађању и родитељству**	**4,500,000.00**	**0.00**	**0.00**	**4,500,000.00**	**1,255,000.00**	**0.00**	**0.00**	**1,255,000.00**	**27.89%**
Пројекат	**4002**	**Стипендирање студената**										
040	43/0	421000	СТАЛНИ ТРОШКОВИ	2,000.00	0.00	0.00	2,000.00	1,000.00	0.00	0.00	1,000.00	50.00%
040	44/0	472000	НАКНАДЕ ЗА СОЦИЈАЛНУ ЗАШТИТУ ИЗ БУЏЕТА	2,200,000.00	0.00	0.00	2,200,000.00	414,000.00	0.00	0.00	414,000.00	18.82%
Укупно за пројекат		**0902-4002**	**Стипендирање студената**	**2,202,000.00**	**0.00**	**0.00**	**2,202,000.00**	**415,000.00**	**0.00**	**0.00**	**415,000.00**	**18.85%**
Пројекат	**4003**	**Локални план акције о деци**										
040	45/0	481000	ДОТАЦИЈЕ НЕВЛАДИНИМ ОРГАНИЗАЦИЈАМА	300,000.00	0.00	0.00	300,000.00	0.00	0.00	0.00	0.00	0.00%
Укупно за пројекат		**0902-4003**	**Локални план акције о деци**	**300,000.00**	**0.00**	**0.00**	**300,000.00**	**0.00**	**0.00**	**0.00**	**0.00**	**0.00%**
			Извори финансирања за функцију 040:									
		1	**Приходи из буџета**	**15,002,000.00**	**0.00**	**0.00**	**15,002,000.00**	8,296,669.18	0.00	0.00	8,296,669.18	**55.30%**
		7	**Трансфери од других нивоа власти**	**0.00**	**0.00**	**3,000,000.00**	**3,000,000.00**	0.00	0.00	1,376,662.00	1,376,662.00	**45.89%**
Укупно за функц. клас.		**040**	**Породица и деца**	**15,002,000.00**	**0.00**	**3,000,000.00**	**18,002,000.00**	**8,296,669.18**	**0.00**	**1,376,662.00**	**9,673,331.18**	**53.73%**

Функц. клас.	**070**	**Социјална помоћ угроженом становништву, некласификована на другом месту**										
Програм	**0902**	**СОЦИЈАЛНА И ДЕЧЈА ЗАШТИТА**										
Активност	**0001**	**Једнократне помоћи и други облици помоћи**										
070	46/0	463000	ТРАНСФЕРИ ОСТАЛИМ НИВОИМА ВЛАСТИ	13,015,000.00	0.00	0.00	13,015,000.00	6,697,616.67	0.00	0.00	6,697,616.67	51.46%
070	46/1	472000	НАКНАДЕ ЗА СОЦИЈАЛНУ ЗАШТИТУ ИЗ БУЏЕТА	170,000.00	0.00	1,531,080.00	1,701,080.00	170,000.00	0.00	1,517,213.15	1,687,213.15	99.18%
Укупно за активност		**0902-0001**	**Једнократне помоћи и други облици помоћи**	**13,185,000.00**	**0.00**	**1,531,080.00**	**14,716,080.00**	**6,867,616.67**	**0.00**	**1,517,213.15**	**8,384,829.82**	**56.98%**
Активност	**0016**	**Дневне услуге у заједници**										
070	47/0	481000	ДОТАЦИЈЕ НЕВЛАДИНИМ ОРГАНИЗАЦИЈАМА	4,000,000.00	0.00	0.00	4,000,000.00	900,000.00	0.00	0.00	900,000.00	22.50%
Укупно за активност		**0902-0016**	**Дневне услуге у заједници**	**4,000,000.00**	**0.00**	**0.00**	**4,000,000.00**	**900,000.00**	**0.00**	**0.00**	**900,000.00**	**22.50%**
			Извори финансирања за функцију 070:									
		1	**Приходи из буџета**	**17,185,000.00**	**0.00**	**0.00**	**17,185,000.00**	**7,767,616.67**	**0.00**	**0.00**	**7,767,616.67**	**45.20%**
		17	**Неутрошена средства трансфера од других нивоа власти**	**0.00**	**0.00**	**1,531,080.00**	**1,531,080.00**	**0.00**	**0.00**	**1,517,213.15**	**1,517,213.15**	**99.09%**
Укупно за функц. клас.		**070**	**Социјална помоћ угроженом становништву, некласификована на другом месту**	**17,185,000.00**	**0.00**	**1,531,080.00**	**18,716,080.00**	**7,767,616.67**	**0.00**	**1,517,213.15**	**9,284,829.82**	**49.61%**
Функц. клас.	**090**	**Социјална заштита некласификована на другом месту**										
Програм	**0902**	**СОЦИЈАЛНА И ДЕЧЈА ЗАШТИТА**										

Активност	**0018**	**Подршка реализацији програма Црвеног крста**										
090	48/0	481000	ДОТАЦИЈЕ НЕВЛАДИНИМ ОРГАНИЗАЦИЈАМА	6,700,000.00	0.00	0.00	6,700,000.00	2,550,000.00	0.00	0.00	2,550,000.00	38.06%
Укупно за активност		**0902-0018**	**Подршка реализацији програма Црвеног крста**	**6,700,000.00**	**0.00**	**0.00**	**6,700,000.00**	**2,550,000.00**	**0.00**	**0.00**	**2,550,000.00**	**38.06%**
Активност	**0021**	**Подршка особама са инвалидитетом**										
090	49/0	481000	ДОТАЦИЈЕ НЕВЛАДИНИМ ОРГАНИЗАЦИЈАМА	4,500,000.00	0.00	0.00	4,500,000.00	1,944,770.00	0.00	0.00	1,944,770.00	43.22%
Укупно за активност		**0902-0021**	**Подршка особама са инвалидитетом**	**4,500,000.00**	**0.00**	**0.00**	**4,500,000.00**	**1,944,770.00**	**0.00**	**0.00**	**1,944,770.00**	**43.22%**
Пројекат	**4006**	**Локалне план акције Рома**										
090	50/0	423000	УСЛУГЕ ПО УГОВОРУ	200,000.00	0.00	0.00	200,000.00	0.00	0.00	0.00	0.00	0.00%
090	51/0	472000	НАКНАДЕ ЗА СОЦИЈАЛНУ ЗАШТИТУ ИЗ БУЏЕТА	100,000.00	0.00	0.00	100,000.00	0.00	0.00	0.00	0.00	0.00%
Укупно за пројекат		**0902-4006**	**Локалне план акције Рома**	**300,000.00**	**0.00**	**0.00**	**300,000.00**	**0.00**	**0.00**	**0.00**	**0.00**	**0.00%**
			Извори финансирања за функцију 090:									
		1	**Приходи из буџета**	**11,500,000.00**	**0.00**	**0.00**	**11,500,000.00**	**4,494,770.00**	**0.00**	**0.00**	**4,494,770.00**	**39.08%**
Укупно за функц. клас.		**090**	**Социјална заштита некласификована на другом месту**	**11,500,000.00**	**0.00**	**0.00**	**11,500,000.00**	**4,494,770.00**	**0.00**	**0.00**	**4,494,770.00**	**39.08%**
Функц. клас.	**130**	**Опште услуге**										
Програм	**0602**	**ОПШТЕ УСЛУГЕ ЛОКАЛНЕ САМОУПРАВЕ**										
Активност	**0001**	**Функционисање локалне самоуправе и градских општина**										

130	52/0	411000	ПЛАТЕ, ДОДАЦИ И НАКНАДЕ ЗАПОСЛЕНИХ (ЗАРАДЕ)	89,459,613.00	0.00	0.00	89,459,613.00	44,752,708.20	0.00	0.00	44,752,708.20	50.03%
130	53/0	412000	СОЦИЈАЛНИ ДОПРИНОСИ НА ТЕРЕТ ПОСЛОДАВЦА	13,188,624.00	0.00	0.00	13,188,624.00	6,780,035.29	0.00	0.00	6,780,035.29	51.41%
130	54/0	413000	НАКНАДЕ У НАТУРИ	500,000.00	0.00	0.00	500,000.00	0.00	0.00	0.00	0.00	0.00%
130	55/0	414000	СОЦИЈАЛНА ДАВАЊА ЗАПОСЛЕНИМА	4,200,000.00	0.00	0.00	4,200,000.00	2,802,055.37	0.00	0.00	2,802,055.37	66.72%
130	56/0	415000	НАКНАДЕ ТРОШКОВА ЗА ЗАПОСЛЕНЕ	5,000,000.00	0.00	0.00	5,000,000.00	1,953,281.61	0.00	0.00	1,953,281.61	39.07%
130	57/0	416000	НАГРАДЕ ЗАПОСЛЕНИМА И ОСТАЛИ ПОСЕБНИ РАСХОДИ	5,000,000.00	0.00	0.00	5,000,000.00	2,396,513.30	0.00	0.00	2,396,513.30	47.93%
130	58/0	421000	СТАЛНИ ТРОШКОВИ	32,100,000.00	0.00	0.00	32,100,000.00	15,253,678.40	0.00	0.00	15,253,678.40	47.52%
130	59/0	422000	ТРОШКОВИ ПУТОВАЊА	250,000.00	0.00	0.00	250,000.00	163,665.68	0.00	0.00	163,665.68	65.47%
130	60/0	423000	УСЛУГЕ ПО УГОВОРУ	9,225,000.00	0.00	0.00	9,225,000.00	4,436,283.52	0.00	0.00	4,436,283.52	48.09%
130	61/0	425000	ТЕКУЋЕ ПОПРАВКЕ И ОДРЖАВАЊЕ	2,700,000.00	0.00	0.00	2,700,000.00	1,293,147.78	0.00	0.00	1,293,147.78	47.89%
130	62/0	426000	МАТЕРИЈАЛ	8,250,000.00	0.00	0.00	8,250,000.00	4,913,280.01	0.00	0.00	4,913,280.01	59.55%
130	63/0	441000	ОТПЛАТА ДОМАЋИХ КАМАТА	180,000.00	0.00	0.00	180,000.00	98,949.88	0.00	0.00	98,949.88	54.97%
130	64/0	451000	СУБВЕНЦИЈЕ ЈАВНИМ НЕФИНАНСИЈСКИМ ПРЕДУЗЕЋИМА И ОРГАНИЗАЦИЈАМА	2,200,000.00	0.00	0.00	2,200,000.00	878,625.00	0.00	0.00	878,625.00	39.94%
130	65/0	465000	ОСТАЛЕ ДОТАЦИЈЕ И ТРАНСФЕРИ	1,600,000.00	0.00	0.00	1,600,000.00	769,846.00	0.00	0.00	769,846.00	48.12%
130	66/0	481000	ДОТАЦИЈЕ НЕВЛАДИНИМ ОРГАНИЗАЦИЈАМА	750,000.00	0.00	0.00	750,000.00	304,775.55	0.00	0.00	304,775.55	40.64%
130	67/0	482000	ПОРЕЗИ, ОБАВЕЗНЕ ТАКСЕ, КАЗНЕ, ПЕНАЛИ И КАМАТЕ	3,100,000.00	0.00	0.00	3,100,000.00	1,792,156.44	0.00	0.00	1,792,156.44	57.81%
130	68/0	483000	НОВЧАНЕ КАЗНЕ И ПЕНАЛИ ПО РЕШЕЊУ СУДОВА	1,000,000.00	0.00	0.00	1,000,000.00	23,727.66	0.00	0.00	23,727.66	2.37%

130	69/0	485000	НАКНАДА ШТЕТЕ ЗА ПОВРЕДЕ ИЛИ ШТЕТУ НАНЕТУ ОД СТРАНЕ ДРЖАВНИХ ОРГАНА	1,000,000.00	0.00	0.00	1,000,000.00	292,200.00	0.00	0.00	292,200.00	29.22%
130	70/0	511000	ЗГРАДЕ И ГРАЂЕВИНСКИ ОБЈЕКТИ	3,750,000.00	0.00	0.00	3,750,000.00	138,000.00	0.00	0.00	138,000.00	3.68%
130	71/0	512000	МАШИНЕ И ОПРЕМА	4,600,000.00	0.00	0.00	4,600,000.00	4,214,640.62	0.00	0.00	4,214,640.62	91.62%
Укупно за активност		**0602-0001**	**Функционисање локалне самоуправе и градских општина**	**188,053,237.00**	**0.00**	**0.00**	**188,053,237.00**	**93,257,570.31**	**0.00**	**0.00**	**93,257,570.31**	**49.59%**
			Извори финансирања за функцију 130:									
		1	**Приходи из буџета**	**188,053,237.00**	**0.00**	**0.00**	**188,053,237.00**	**93,257,570.31**	**0.00**	**0.00**	**93,257,570.31**	**49.59%**
Укупно за функц. клас.		**130**	**Опште услуге**	**188,053,237.00**	**0.00**	**0.00**	**188,053,237.00**	**93,257,570.31**	**0.00**	**0.00**	**93,257,570.31**	**49.59%**
Функц. клас.	**133**	**Остале опште услуге**										
Програм	**0602**	**ОПШТЕ УСЛУГЕ ЛОКАЛНЕ САМОУПРАВЕ**										
Активност	**0001**	**Функционисање локалне самоуправе и градских општина**										
133	72/0	421000	СТАЛНИ ТРОШКОВИ	9,350,000.00	0.00	0.00	9,350,000.00	3,669,904.19	0.00	0.00	3,669,904.19	39.25%
133	73/0	423000	УСЛУГЕ ПО УГОВОРУ	1,800,000.00	0.00	0.00	1,800,000.00	444,130.04	0.00	0.00	444,130.04	24.67%
133	74/0	424000	СПЕЦИЈАЛИЗОВАНЕ УСЛУГЕ	1,500,000.00	0.00	0.00	1,500,000.00	0.00	0.00	0.00	0.00	0.00%
133	75/0	425000	ТЕКУЋЕ ПОПРАВКЕ И ОДРЖАВАЊЕ	3,000,000.00	0.00	0.00	3,000,000.00	1,380,824.29	0.00	0.00	1,380,824.29	46.03%
133	76/0	426000	МАТЕРИЈАЛ	300,000.00	0.00	0.00	300,000.00	163,088.64	0.00	0.00	163,088.64	54.36%
133	76/1	472000	НАКНАДЕ ЗА СОЦИЈАЛНУ ЗАШТИТУ ИЗ БУЏЕТА	0.00	0.00	6,547,198.00	6,547,198.00	0.00	0.00	6,547,198.00	6,547,198.00	100.00%
133	77/0	481000	ДОТАЦИЈЕ НЕВЛАДИНИМ ОРГАНИЗАЦИЈАМА	2,000,000.00	0.00	0.00	2,000,000.00	83,500.00	0.00	0.00	83,500.00	4.18%
133	78/0	511000	ЗГРАДЕ И ГРАЂЕВИНСКИ ОБЈЕКТИ	1,000,000.00	0.00	0.00	1,000,000.00	999,844.62	0.00	0.00	999,844.62	99.98%

Укупно за активност		**0602-0001**	**Функционисање локалне самоуправе и градских општина**	**18,950,000.00**	**0.00**	**6,547,198.00**	**25,497,198.00**	**6,741,291.78**	**0.00**	**6,547,198.00**	**13,288,489.78**	**52.12%**
Пројекат	**5004**	**Пројектовање и изградња дечијег игралишта**										
133	79/0	511000	ЗГРАДЕ И ГРАЂЕВИНСКИ ОБЈЕКТИ	5,000,000.00	0.00	0.00	5,000,000.00	0.00	0.00	0.00	0.00	0.00%
Укупно за пројекат		**0602-5004**	**Пројектовање и изградња дечијег игралишта**	**5,000,000.00**	**0.00**	**0.00**	**5,000,000.00**	**0.00**	**0.00**	**0.00**	**0.00**	**0.00%**
Пројекат	**5005**	**Куповина некретнине**										
133	80/0	511000	ЗГРАДЕ И ГРАЂЕВИНСКИ ОБЈЕКТИ	2,000,000.00	0.00	0.00	2,000,000.00	0.00	0.00	0.00	0.00	0.00%
Укупно за пројекат		**0602-5005**	**Куповина некретнине**	**2,000,000.00**	**0.00**	**0.00**	**2,000,000.00**	**0.00**	**0.00**	**0.00**	**0.00**	**0.00%**
			Извори финансирања за функцију 133:									
		1	**Приходи из буџета**	**25,950,000.00**	**0.00**	**0.00**	**25,950,000.00**	**6,741,291.78**	**0.00**	**0.00**	**6,741,291.78**	**25.98%**
		17	**Неутрошена средства трансфера од других нивоа власти**	**0.00**	**0.00**	**6,547,198.00**	**6,547,198.00**	**0.00**	**0.00**	**6,547,198.00**	**6,547,198.00**	**100.00%**
Укупно за функц. клас.		**133**	**Остале опште услуге**	**25,950,000.00**	**0.00**	**6,547,198.00**	**32,497,198.00**	**6,741,291.78**	**0.00**	**6,547,198.00**	**13,288,489.78**	**40.89%**
Функц. клас.	**160**	**Опште јавне услуге некласификоване на другом месту**										
Програм	**0602**	**ОПШТЕ УСЛУГЕ ЛОКАЛНЕ САМОУПРАВЕ**										
Активност	**0007**	**Функционисање националних савета националних мањина**										
160	81/0	481000	ДОТАЦИЈЕ НЕВЛАДИНИМ ОРГАНИЗАЦИЈАМА	600,000.00	0.00	0.00	600,000.00	0.00	0.00	0.00	0.00	0.00%
Укупно за активност		**0602-0007**	**Функционисање националних савета националних мањина**	**600,000.00**	**0.00**	**0.00**	**600,000.00**	**0.00**	**0.00**	**0.00**	**0.00**	**0.00%**

Активност	**0009**	**Текућа буџетска резерва**										
160	82/0	499000	СРЕДСТВА РЕЗЕРВЕ	30,955.00	0.00	0.00	30,955.00	0.00	0.00	0.00	0.00	0.00%
Укупно за активност		**0602-0009**	**Текућа буџетска резерва**	**30,955.00**	**0.00**	**0.00**	**30,955.00**	**0.00**	**0.00**	**0.00**	**0.00**	**0.00%**
Активност	**0010**	**Стална буџетска резерва**										
160	83/0	499000	СРЕДСТВА РЕЗЕРВЕ	150,000.00	0.00	0.00	150,000.00	0.00	0.00	0.00	0.00	0.00%
Укупно за активност		**0602-0010**	**Стална буџетска резерва**	**150,000.00**	**0.00**	**0.00**	**150,000.00**	**0.00**	**0.00**	**0.00**	**0.00**	**0.00%**
			Извори финансирања за функцију 160:									
		1	**Приходи из буџета**	**780,955.00**	**0.00**	**0.00**	**780,955.00**	**0.00**	**0.00**	**0.00**	**0.00**	**0.00%**
Укупно за функц. клас.		**160**	**Опште јавне услуге некласификоване на другом месту**	**780,955.00**	**0.00**	**0.00**	**780,955.00**	**0.00**	**0.00**	**0.00**	**0.00**	**0.00%**
Функц. клас.	**220**	**Цивилна одбрана**										
Програм	**0602**	**ОПШТЕ УСЛУГЕ ЛОКАЛНЕ САМОУПРАВЕ**										
Активност	**0014**	**Управљање у ванредним ситуацијама**										
220	84/0	421000	СТАЛНИ ТРОШКОВИ	170,000.00	0.00	0.00	170,000.00	0.00	0.00	0.00	0.00	0.00%
220	85/0	423000	УСЛУГЕ ПО УГОВОРУ	180,000.00	0.00	0.00	180,000.00	0.00	0.00	0.00	0.00	0.00%
220	86/0	426000	МАТЕРИЈАЛ	150,000.00	0.00	0.00	150,000.00	0.00	0.00	0.00	0.00	0.00%
Укупно за активност		**0602-0014**	**Управљање у ванредним ситуацијама**	**500,000.00**	**0.00**	**0.00**	**500,000.00**	**0.00**	**0.00**	**0.00**	**0.00**	**0.00%**
			Извори финансирања за функцију 220:									
		1	**Приходи из буџета**	**500,000.00**	**0.00**	**0.00**	**500,000.00**	**0.00**	**0.00**	**0.00**	**0.00**	**0.00%**
Укупно за функц. клас.		**220**	**Цивилна одбрана**	**500,000.00**	**0.00**	**0.00**	**500,000.00**	**0.00**	**0.00**	**0.00**	**0.00**	**0.00%**

Функц. клас.	**320**	**Услуге противпожарне заштите**										
Програм	**0602**	**ОПШТЕ УСЛУГЕ ЛОКАЛНЕ САМОУПРАВЕ**										
Активност	**0001**	**Функционисање локалне самоуправе и градских општина**										
320	87/0	481000	ДОТАЦИЈЕ НЕВЛАДИНИМ ОРГАНИЗАЦИЈАМА	2,400,000.00	0.00	0.00	2,400,000.00	817,000.00	0.00	0.00	817,000.00	34.04%
Укупно за активност		**0602-0001**	**Функционисање локалне самоуправе и градских општина**	**2,400,000.00**	**0.00**	**0.00**	**2,400,000.00**	**817,000.00**	**0.00**	**0.00**	**817,000.00**	**34.04%**
			Извори финансирања за функцију 320:									
		1	**Приходи из буџета**	**2,400,000.00**	**0.00**	**0.00**	**2,400,000.00**	817,000.00	0.00	0.00	817,000.00	**34.04%**
Укупно за функц. клас.		**320**	**Услуге противпожарне заштите**	**2,400,000.00**	**0.00**	**0.00**	**2,400,000.00**	**817,000.00**	**0.00**	**0.00**	**817,000.00**	**34.04%**
Функц. клас.	**360**	**Јавни ред и безбедност некласификован на другом месту**										
Програм	**0701**	**ОРГАНИЗАЦИЈА САОБРАЋАЈА И САОБРАЋАЈНА ИНФРАСТРУКТУРА**										
Пројекат	**5003**	**Неизграђени део бициглистичке стазе на Торњошком путу**										
360	88/0	511000	ЗГРАДЕ И ГРАЂЕВИНСКИ ОБЈЕКТИ	500,000.00	0.00	0.00	500,000.00	0.00	0.00	0.00	0.00	0.00%
Укупно за пројекат		**0701-5003**	**Неизграђени део бициглистичке стазе на Торњошком путу**	**500,000.00**	**0.00**	**0.00**	**500,000.00**	**0.00**	**0.00**	**0.00**	**0.00**	**0.00%**
			Извори финансирања за функцију 360:									
		1	**Приходи из буџета**	**500,000.00**	**0.00**	**0.00**	**500,000.00**	**0.00**	**0.00**	**0.00**	**0.00**	0.00%
Укупно за функц. клас.		**360**	**Јавни ред и безбедност некласификован на другом месту**	**500,000.00**	**0.00**	**0.00**	**500,000.00**	**0.00**	**0.00**	**0.00**	**0.00**	**0.00%**

Функц. клас.	**411**	**Општи економски и комерцијални послови**										
Програм	**1501**	**ЛОКАЛНИ ЕКОНОМСКИ РАЗВОЈ**										
Активност	**0003**	**Подршка економском развоју и промоцији предузетништва**										
411	89/0	481000	ДОТАЦИЈЕ НЕВЛАДИНИМ ОРГАНИЗАЦИЈАМА	700,000.00	0.00	0.00	700,000.00	300,000.00	0.00	0.00	300,000.00	42.86%
Укупно за активност		**1501-0003**	**Подршка економском развоју и промоцији предузетништва**	**700,000.00**	**0.00**	**0.00**	**700,000.00**	**300,000.00**	**0.00**	**0.00**	**300,000.00**	**42.86%**
			Извори финансирања за функцију 411:									
		1	**Приходи из буџета**	**700,000.00**	**0.00**	**0.00**	**700,000.00**	**300,000.00**	**0.00**	**0.00**	**300,000.00**	42.86%
Укупно за функц. клас.		**411**	**Општи економски и комерцијални послови**	**700,000.00**	**0.00**	**0.00**	**700,000.00**	**300,000.00**	**0.00**	**0.00**	**300,000.00**	**42.86%**
Функц. клас.	**421**	**Пољопривреда**										
Програм	**0101**	**ПОЉОПРИВРЕДА И РУРАЛНИ РАЗВОЈ**										
Активност	**0001**	**Подршка за спровођење пољопривредне политике у локалној заједници**										
421	90/0	416000	НАГРАДЕ ЗАПОСЛЕНИМА И ОСТАЛИ ПОСЕБНИ РАСХОДИ	250,000.00	0.00	0.00	250,000.00	52,311.58	0.00	0.00	52,311.58	20.92%
421	90/1	422000	ТРОШКОВИ ПУТОВАЊА	650,000.00	0.00	0.00	650,000.00	0.00	0.00	0.00	0.00	0.00%
421	91/0	423000	УСЛУГЕ ПО УГОВОРУ	1,400,000.00	0.00	0.00	1,400,000.00	247,510.91	0.00	0.00	247,510.91	17.68%
421	92/0	424000	СПЕЦИЈАЛИЗОВАНЕ УСЛУГЕ	18,630,000.00	0.00	0.00	18,630,000.00	7,165,824.20	0.00	0.00	7,165,824.20	38.46%
421	93/0	425000	ТЕКУЋЕ ПОПРАВКЕ И ОДРЖАВАЊЕ	3,350,000.00	0.00	0.00	3,350,000.00	0.00	0.00	0.00	0.00	0.00%
421	94/0	426000	МАТЕРИЈАЛ	470,000.00	0.00	0.00	470,000.00	468,000.00	0.00	0.00	468,000.00	99.57%
421	95/0	481000	ДОТАЦИЈЕ НЕВЛАДИНИМ ОРГАНИЗАЦИЈАМА	1,950,000.00	0.00	0.00	1,950,000.00	438,829.04	0.00	0.00	438,829.04	22.50%

421	96/0	511000	ЗГРАДЕ И ГРАЂЕВИНСКИ ОБЈЕКТИ	500,000.00	0.00	0.00	500,000.00	0.00	0.00	0.00	0.00	0.00%
Укупно за активност		**0101-0001**	**Подршка за спровођење пољопривредне политике у локалној заједници**	**27,200,000.00**	**0.00**	**0.00**	**27,200,000.00**	**8,372,475.73**	**0.00**	**0.00**	**8,372,475.73**	**30.78%**
Активност	**0002**	**Мере подршке руралном развоју**										
421	97/0	416000	НАГРАДЕ ЗАПОСЛЕНИМА И ОСТАЛИ ПОСЕБНИ РАСХОДИ	450,000.00	0.00	0.00	450,000.00	0.00	0.00	0.00	0.00	0.00%
421	98/0	454000	СУБВЕНЦИЈЕ ПРИВАТНИМ ПРЕДУЗЕЋИМА	5,000,000.00	0.00	0.00	5,000,000.00	0.00	0.00	0.00	0.00	0.00%
Укупно за активност		**0101-0002**	**Мере подршке руралном развоју**	**5,450,000.00**	**0.00**	**0.00**	**5,450,000.00**	**0.00**	**0.00**	**0.00**	**0.00**	**0.00%**
			Извори финансирања за функцију 421:									
		1	**Приходи из буџета**	**32,650,000.00**	**0.00**	**0.00**	**32,650,000.00**	**8,372,475.73**	**0.00**	**0.00**	**8,372,475.73**	**25.64%**
Укупно за функц. клас.		**421**	**Пољопривреда**	**32,650,000.00**	**0.00**	**0.00**	**32,650,000.00**	**8,372,475.73**	**0.00**	**0.00**	**8,372,475.73**	**25.64%**
Функц. клас.	**435**	**Електрична енергија**										
Програм	**0501**	**ЕНЕРГЕТСКА ЕФИКАСНОСТ И ОБНОВЉИВИ ИЗВОРИ ЕНЕРГИЈЕ**										
Пројекат	**7001**	**Замена постојећих светиљки за штедљивим изворима светлости у згради општине Сента**										
435	99/0	425000	ТЕКУЋЕ ПОПРАВКЕ И ОДРЖАВАЊЕ	0.00	0.00	674,352.00	674,352.00	0.00	0.00	0.00	0.00	0.00%
Укупно за пројекат		**0501-7001**	**Замена постојећих светиљки за штедљивим изворима светлости у згради општине Сента**	**0.00**	**0.00**	**674,352.00**	**674,352.00**	**0.00**	**0.00**	**0.00**	**0.00**	**0.00%**

			Извори финансирања за функцију 435:									
		17	**Неутрошена средства трансфера од других нивоа власти**	**0.00**	**0.00**	**674,352.00**	**674,352.00**	**0.00**	**0.00**	**0.00**	**0.00**	**0.00%**
Укупно за функц. клас.		**435**	**Електрична енергија**	**0.00**	**0.00**	**674,352.00**	**674,352.00**	**0.00**	**0.00**	**0.00**	**0.00**	**0.00%**

Функц. клас.	**436**	**Остала енергија**										
Програм	**0501**	**ЕНЕРГЕТСКА ЕФИКАСНОСТ И ОБНОВЉИВИ ИЗВОРИ ЕНЕРГИЈЕ**										
Активност	**0001**	**Енергетски менаџмент**										
436	100/0	472000	НАКНАДЕ ЗА СОЦИЈАЛНУ ЗАШТИТУ ИЗ БУЏЕТА	4,000,000.00	0.00	2,028,190.00	6,028,190.00	2,696,827.03	0.00	1,943,186.43	4,640,013.46	76.97%
Укупно за активност		**0501-0001**	**Енергетски менаџмент**	**4,000,000.00**	**0.00**	**2,028,190.00**	**6,028,190.00**	**2,696,827.03**	**0.00**	**1,943,186.43**	**4,640,013.46**	**76.97%**
			Извори финансирања за функцију 436:									
		1	**Приходи из буџета**	**4,000,000.00**	**0.00**	**0.00**	**4,000,000.00**	**2,696,827.03**	**0.00**	**0.00**	**2,696,827.03**	**67.42%**
		17	**Неутрошена средства трансфера од других нивоа власти**	**0.00**	**0.00**	**2,028,190.00**	**2,028,190.00**	**0.00**	**0.00**	**1,943,186.43**	**1,943,186.43**	**95.81%**
Укупно за функц. клас.		**436**	**Остала енергија**	**4,000,000.00**	**0.00**	**2,028,190.00**	**6,028,190.00**	**2,696,827.03**	**0.00**	**1,943,186.43**	**4,640,013.46**	**76.97%**

Функц. клас.	**451**	**Друмски саобраћај**										
Програм	**0701**	**ОРГАНИЗАЦИЈА САОБРАЋАЈА И САОБРАЋАЈНА ИНФРАСТРУКТУРА**										
Активност	**0002**	**Управљење и одржавање саобраћајне инфраструктуре**										
451	101/0	423000	УСЛУГЕ ПО УГОВОРУ	300,000.00	0.00	0.00	300,000.00	0.00	0.00	0.00	0.00	0.00%
451	102/0	424000	СПЕЦИЈАЛИЗОВАНЕ УСЛУГЕ	3,700,000.00	0.00	0.00	3,700,000.00	505,956.00	0.00	0.00	505,956.00	13.67%
451	103/0	425000	ТЕКУЋЕ ПОПРАВКЕ И ОДРЖАВАЊЕ	8,000,000.00	0.00	0.00	8,000,000.00	1,210,053.10	0.00	0.00	1,210,053.10	15.13%

Укупно за активност		**0701-0002**	**Управљење и одржавање саобраћајне инфраструктуре**	**12,000,000.00**	**0.00**	**0.00**	**12,000,000.00**	**1,716,009.10**	**0.00**	**0.00**	**1,716,009.10**	**14.30%**
Пројекат	**5005**	**Изградња улица у општини Сента**										
451	104/0	511000	ЗГРАДЕ И ГРАЂЕВИНСКИ ОБЈЕКТИ	13,500,000.00	0.00	100,000,000.00	113,500,000.00	2,700,000.00	0.00	2,470,089.54	5,170,089.54	4.56%
Укупно за пројекат		**0701-5005**	**Изградња улица у општини Сента**	**13,500,000.00**	**0.00**	**100,000,000.00**	**113,500,000.00**	**2,700,000.00**	**0.00**	**2,470,089.54**	**5,170,089.54**	**4.56%**
Пројекат	**5006**	**Финансирање I фазе радова на реконструкцији и проширењу саобраћајнице од Сел школе до Бурањ шора на територији Општине Сента**										
451	104/1	511000	ЗГРАДЕ И ГРАЂЕВИНСКИ ОБЈЕКТИ	0.00	0.00	89,901,000.00	89,901,000.00	0.00	0.00	44,848,974.96	44,848,974.96	49.89%
Укупно за пројекат		**0701-5006**	**Финансирање I фазе радова на реконструкцији и проширењу саобраћајнице од Сел школе до Бурањ шора на територији Општине Сента**	**0.00**	**0.00**	**89,901,000.00**	**89,901,000.00**	**0.00**	**0.00**	**44,848,974.96**	**44,848,974.96**	**49.89%**
			Извори финансирања за функцију 451:									
		1	**Приходи из буџета**	**25,500,000.00**	**0.00**	**0.00**	**25,500,000.00**	4,416,009.10	0.00	0.00	4,416,009.10	**17.32%**
		7	**Трансфери од других нивоа власти**	**0.00**	**0.00**	**189,901,000.00**	**189,901,000.00**	0.00	0.00	47,319,064.50	47,319,064.50	**24.92%**
Укупно за функц. клас.		**451**	**Друмски саобраћај**	**25,500,000.00**	**0.00**	**189,901,000.00**	**215,401,000.00**	**4,416,009.10**	**0.00**	**47,319,064.50**	**51,735,073.60**	**24.02%**
Функц. клас.	**455**	**Цевоводи и други облици саобраћаја**										
Програм	**1102**	**КОМУНАЛНЕ ДЕЛАТНОСТИ**										

Пројекат	**5001**	**Обнова документација за хидротермалну бушотину**										
455	105/0	511000	ЗГРАДЕ И ГРАЂЕВИНСКИ ОБЈЕКТИ	1,100,000.00	0.00	0.00	1,100,000.00	0.00	0.00	0.00	0.00	0.00%
Укупно за пројекат		**1102-5001**	**Обнова документација за хидротермалну бушотину**	**1,100,000.00**	**0.00**	**0.00**	**1,100,000.00**	**0.00**	**0.00**	**0.00**	**0.00**	**0.00%**
			Извори финансирања за функцију 455:									
		1	**Приходи из буџета**	**1,100,000.00**	**0.00**	**0.00**	**1,100,000.00**	0.00	0.00	0.00	0.00	**0.00%**
Укупно за функц. клас.		**455**	**Цевоводи и други облици саобраћаја**	**1,100,000.00**	**0.00**	**0.00**	**1,100,000.00**	**0.00**	**0.00**	**0.00**	**0.00**	**0.00%**
Функц. клас.	**470**	**Остале делатности**										
Програм	**1102**	**КОМУНАЛНЕ ДЕЛАТНОСТИ**										
Активност	**0002**	**Одржавање јавних зелених површина**										
470	106/0	424000	СПЕЦИЈАЛИЗОВАНЕ УСЛУГЕ	21,000,000.00	0.00	0.00	21,000,000.00	7,565,542.00	0.00	0.00	7,565,542.00	36.03%
Укупно за активност		**1102-0002**	**Одржавање јавних зелених површина**	**21,000,000.00**	**0.00**	**0.00**	**21,000,000.00**	**7,565,542.00**	**0.00**	**0.00**	**7,565,542.00**	**36.03%**
Активност	**0003**	**Одржавање чистоће на површинама јавне намене**										
470	107/0	421000	СТАЛНИ ТРОШКОВИ	12,100,000.00	0.00	0.00	12,100,000.00	4,724,837.42	0.00	0.00	4,724,837.42	39.05%
Укупно за активност		**1102-0003**	**Одржавање чистоће на површинама јавне намене**	**12,100,000.00**	**0.00**	**0.00**	**12,100,000.00**	**4,724,837.42**	**0.00**	**0.00**	**4,724,837.42**	**39.05%**
Активност	**0004**	**Зоохигијена**										
470	108/0	421000	СТАЛНИ ТРОШКОВИ	400,000.00	0.00	0.00	400,000.00	0.00	0.00	0.00	0.00	0.00%
470	109/0	424000	СПЕЦИЈАЛИЗОВАНЕ УСЛУГЕ	12,000,000.00	0.00	0.00	12,000,000.00	893,886.80	0.00	0.00	893,886.80	7.45%
Укупно за активност		**1102-0004**	**Зоохигијена**	**12,400,000.00**	**0.00**	**0.00**	**12,400,000.00**	**893,886.80**	**0.00**	**0.00**	**893,886.80**	**7.21%**
			Извори финансирања за функцију 470:									

		1	**Приходи из буџета**	**45,500,000.00**	**0.00**	**0.00**	**45,500,000.00**	**13,184,266.22**	**0.00**	**0.00**	**13,184,266.22**	**28.98%**
Укупно за функц. клас.		**470**	**Остале делатности**	**45,500,000.00**	**0.00**	**0.00**	**45,500,000.00**	**13,184,266.22**	**0.00**	**0.00**	**13,184,266.22**	**28.98%**

Функц. клас.	**473**	**Туризам**										
Програм	**1502**	**РАЗВОЈ ТУРИЗМА**										
Активност	**0001**	**Управљање развојем туризма**										
473	110/0	481000	ДОТАЦИЈЕ НЕВЛАДИНИМ ОРГАНИЗАЦИЈАМА	2,400,000.00	0.00	0.00	2,400,000.00	275,000.00	0.00	0.00	275,000.00	11.46%
Укупно за активност		**1502-0001**	**Управљање развојем туризма**	**2,400,000.00**	**0.00**	**0.00**	**2,400,000.00**	**275,000.00**	**0.00**	**0.00**	**275,000.00**	**11.46%**

			Извори финансирања за функцију 473:									
		1	**Приходи из буџета**	**2,400,000.00**	**0.00**	**0.00**	**2,400,000.00**	**275,000.00**	**0.00**	**0.00**	**275,000.00**	**11.46%**
Укупно за функц. клас.		**473**	**Туризам**	**2,400,000.00**	**0.00**	**0.00**	**2,400,000.00**	**275,000.00**	**0.00**	**0.00**	**275,000.00**	**11.46%**

Функц. клас.	**474**	**Вишенаменски развојни пројекти**										
Програм	**0602**	**ОПШТЕ УСЛУГЕ ЛОКАЛНЕ САМОУПРАВЕ**										
Активност	**0001**	**Функционисање локалне самоуправе и градских општина**										
474	111/0	424000	СПЕЦИЈАЛИЗОВАНЕ УСЛУГЕ	300,000.00	0.00	2,000,000.00	2,300,000.00	16,500.00	0.00	0.00	16,500.00	0.72%
474	112/0	511000	ЗГРАДЕ И ГРАЂЕВИНСКИ ОБЈЕКТИ	11,575,000.00	0.00	0.00	11,575,000.00	2,887,820.00	0.00	0.00	2,887,820.00	24.95%
Укупно за активност		**0602-0001**	**Функционисање локалне самоуправе и градских општина**	**11,875,000.00**	**0.00**	**2,000,000.00**	**13,875,000.00**	**2,904,320.00**	**0.00**	**0.00**	**2,904,320.00**	**20.93%**

			Извори финансирања за функцију 474:									
		1	**Приходи из буџета**	**11,875,000.00**	**0.00**	**0.00**	**11,875,000.00**	**2,904,320.00**	**0.00**	**0.00**	**2,904,320.00**	**24.46%**
		17	**Неутрошена средства трансфера од других нивоа власти**	**0.00**	**0.00**	**2,000,000.00**	**2,000,000.00**	**0.00**	**0.00**	**0.00**	**0.00**	**0.00%**
Укупно за функц. клас.		**474**	**Вишенаменски развојни пројекти**	**11,875,000.00**	**0.00**	**2,000,000.00**	**13,875,000.00**	**2,904,320.00**	**0.00**	**0.00**	**2,904,320.00**	**20.93%**

Функц. клас.	**490**	**Економски послови некласификовани на другом месту**										
Програм	**1501**	**ЛОКАЛНИ ЕКОНОМСКИ РАЗВОЈ**										
Активност	**0001**	**Унапређење привредног и инвестиционог амбијента**										
490	113/0	451000	СУБВЕНЦИЈЕ ЈАВНИМ НЕФИНАНСИЈСКИМ ПРЕДУЗЕЋИМА И ОРГАНИЗАЦИЈАМА	5,000,000.00	0.00	0.00	5,000,000.00	1,738,516.20	0.00	0.00	1,738,516.20	34.77%
Укупно за активност		**1501-0001**	**Унапређење привредног и инвестиционог амбијента**	**5,000,000.00**	**0.00**	**0.00**	**5,000,000.00**	**1,738,516.20**	**0.00**	**0.00**	**1,738,516.20**	**34.77%**

			Извори финансирања за функцију 490:									
		1	**Приходи из буџета**	**5,000,000.00**	**0.00**	**0.00**	**5,000,000.00**	**1,738,516.20**	**0.00**	**0.00**	**1,738,516.20**	**34.77%**
Укупно за функц. клас.		**490**	**Економски послови некласификовани на другом месту**	**5,000,000.00**	**0.00**	**0.00**	**5,000,000.00**	**1,738,516.20**	**0.00**	**0.00**	**1,738,516.20**	**34.77%**

Функц. клас.	**560**	**Заштита животне средине некласификована на другом месту**										
Програм	**0401**	**ЗАШТИТА ЖИВОТНЕ СРЕДИНЕ**										
Активност	**0001**	**Управљање заштитом животне средине**										
560	114/0	424000	СПЕЦИЈАЛИЗОВАНЕ УСЛУГЕ	1,622,000.00	0.00	0.00	1,622,000.00	1,621,200.00	0.00	0.00	1,621,200.00	99.95%
560	115/0	426000	МАТЕРИЈАЛ	1,378,000.00	0.00	0.00	1,378,000.00	0.00	0.00	0.00	0.00	0.00%

Укупно за активност		**0401-0001**	**Управљање заштитом животне средине**	**3,000,000.00**	**0.00**	**0.00**	**3,000,000.00**	**1,621,200.00**	**0.00**	**0.00**	**1,621,200.00**	**54.04%**
Активност	**0002**	**Праћење квалитета елемената животне средине**										
560	116/0	424000	СПЕЦИЈАЛИЗОВАНЕ УСЛУГЕ	4,000,000.00	0.00	0.00	4,000,000.00	1680608	0.00	0.00	1,680,608.00	42.02%
Укупно за активност		**0401-0002**	**Праћење квалитета елемената животне средине**	**4,000,000.00**	**0.00**	**0.00**	**4,000,000.00**	**1,680,608.00**	**0.00**	**0.00**	**1,680,608.00**	**42.02%**
Активност	**0005**	**Управљање комуналним отпадом**										
560	117/0	424000	СПЕЦИЈАЛИЗОВАНЕ УСЛУГЕ	1,000,000.00	0.00	0.00	1,000,000.00	640,200.00	0.00	0.00	640,200.00	64.02%
560	118/0	451000	СУБВЕНЦИЈЕ ЈАВНИМ НЕФИНАНСИЈСКИМ ПРЕДУЗЕЋИМА И ОРГАНИЗАЦИЈАМА	18,700,000.00	0.00	0.00	18,700,000.00	3,735,000.00	0.00	0.00	3,735,000.00	19.97%
Укупно за активност		**0401-0005**	**Управљање комуналним отпадом**	**19,700,000.00**	**0.00**	**0.00**	**19,700,000.00**	**4,375,200.00**	**0.00**	**0.00**	**4,375,200.00**	**22.21%**
			Извори финансирања за функцију 560:									
		1	**Приходи из буџета**	**26,700,000.00**	**0.00**	**0.00**	**26,700,000.00**	**7,677,008.00**	**0.00**	**0.00**	**7,677,008.00**	**28.75%**
Укупно за функц. клас.		**560**	**Заштита животне средине некласификована на другом месту**	**26,700,000.00**	**0.00**	**0.00**	**26,700,000.00**	**7,677,008.00**	**0.00**	**0.00**	**7,677,008.00**	**28.75%**
Функц. клас.	**620**	**Развој заједнице**										
Програм	**1101**	**СТАНОВАЊЕ, УРБАНИЗАМ И ПРОСТОРНО ПЛАНИРАЊЕ**										
Активност	**0001**	**Просторно и урбанистичко планирање**										
620	119/0	416000	НАГРАДЕ ЗАПОСЛЕНИМА И ОСТАЛИ ПОСЕБНИ РАСХОДИ	320,000.00	0.00	0.00	320,000.00	315,976.87	0.00	0.00	315,976.87	98.74%
620	120/0	423000	УСЛУГЕ ПО УГОВОРУ	780,000.00	0.00	0.00	780,000.00	746,004.37	0.00	0.00	746,004.37	95.64%

620	121/0	424000	СПЕЦИЈАЛИЗОВАНЕ УСЛУГЕ	500,000.00	0.00	0.00	500,000.00	232,800.00	0.00	0.00	232,800.00	46.56%
620	122/0	511000	ЗГРАДЕ И ГРАЂЕВИНСКИ ОБЈЕКТИ	300,000.00	0.00	365,000.00	665,000.00	0.00	0.00	0.00	0.00	0.00%
Укупно за активност		**1101-0001**	**Просторно и урбанистичко планирање**	**1,900,000.00**	**0.00**	**365,000.00**	**2,265,000.00**	**1,294,781.24**	**0.00**	**0.00**	**1,294,781.24**	**57.16%**
Активност	**0003**	**Управљање грађевинским земљиштем**										
620	123/0	424000	СПЕЦИЈАЛИЗОВАНЕ УСЛУГЕ	1,300,000.00	0.00	0.00	1,300,000.00	0.00	0.00	0.00	0.00	0.00%
Укупно за активност		**1101-0003**	**Управљање грађевинским земљиштем**	**1,300,000.00**	**0.00**	**0.00**	**1,300,000.00**	**0.00**	**0.00**	**0.00**	**0.00**	**0.00%**
Пројекат	**7002**	**ИЗГРАДА ПЛАНА ДЕТАЉНЕ РЕГУЛАЦИЈЕ ЗА ТРАСЕ ДРЖАВНОГ ПУТА ИИА РЕДА БРОЈ 105**										
620	124/0	511000	ЗГРАДЕ И ГРАЂЕВИНСКИ ОБЈЕКТИ	0.00	0.00	1,527,200.00	1,527,200.00	0.00	0.00	0.00	0.00	0.00%
Укупно за пројекат		**1101-7002**	**ИЗГРАДА ПЛАНА ДЕТАЉНЕ РЕГУЛАЦИЈЕ ЗА ТРАСЕ ДРЖАВНОГ ПУТА ИИА РЕДА БРОЈ 105**	**0.00**	**0.00**	**1,527,200.00**	**1,527,200.00**	**0.00**	**0.00**	**0.00**	**0.00**	**0.00%**
Пројекат	**7006**	**Пројектно-техничка документација за кружни ток на Суботичком путу у Индустријској зони СЕВЕРО-ЗАПАД у Сенти**										
620	125/0	511000	ЗГРАДЕ И ГРАЂЕВИНСКИ ОБЈЕКТИ	600,000.00	0.00	1,210,000.00	1,810,000.00	0.00	0.00	0.00	0.00	0.00%
Укупно за пројекат		**1101-7006**	**Пројектно-техничка документација за кружни ток на Суботичком путу у Индустријској зони СЕВЕРО-ЗАПАД у Сенти**	**600,000.00**	**0.00**	**1,210,000.00**	**1,810,000.00**	**0.00**	**0.00**	**0.00**	**0.00**	**0.00%**

Пројекат	**7009**	**Пројекта реконстрикције канализационе мреже у улицама Поштанска и Вук Караџића у Сенти**										
620	126/0	511000	ЗГРАДЕ И ГРАЂЕВИНСКИ ОБЈЕКТИ	500,000.00	0.00	1,000,000.00	1,500,000.00	18,800.00	0.00	1,000,000.00	1,018,800.00	67.92%
Укупно за пројекат		**1101-7009**	**Пројекта реконстрикције канализационе мреже у улицама Поштанска и Вук Караџића у Сенти**	**500,000.00**	**0.00**	**1,000,000.00**	**1,500,000.00**	**18,800.00**	**0.00**	**1,000,000.00**	**1,018,800.00**	**67.92%**
			Извори финансирања за функцију 620:									
		1	**Приходи из буџета**	**4,300,000.00**	**0.00**	**0.00**	**4,300,000.00**	1,313,581.24	0.00	0.00	1,313,581.24	**30.55%**
		17	**Неутрошена средства трансфера од других нивоа власти**	**0.00**	**0.00**	**4,102,200.00**	**4,102,200.00**	0.00	0.00	1,000,000.00	1,000,000.00	**24.38%**
Укупно за функц. клас.		**620**	**Развој заједнице**	**4,300,000.00**	**0.00**	**4,102,200.00**	**8,402,200.00**	**1,313,581.24**	**0.00**	**1,000,000.00**	**2,313,581.24**	**27.54%**
Функц. клас.	**630**	**Водоснабдевање**										
Програм	**1102**	**КОМУНАЛНЕ ДЕЛАТНОСТИ**										
Пројекат	**7010**	**Бушење бунара Б-10/ИИ на водозахвату-Југ у Сенти**										
630	127/0	511000	ЗГРАДЕ И ГРАЂЕВИНСКИ ОБЈЕКТИ	6,700,000.00	0.00	7,728,919.00	14,428,919.00	6,154,789.93	0.00	5,928,918.47	12,083,708.40	83.75%
Укупно за пројекат		**1102-7010**	**Бушење бунара Б-10/ИИ на водозахвату-Југ у Сенти**	**6,700,000.00**	**0.00**	**7,728,919.00**	**14,428,919.00**	**6,154,789.93**	**0.00**	**5,928,918.47**	**12,083,708.40**	**83.75%**
Пројекат	**7011**	**Изградња објекта за снабдевање водом на катастарским парцелама број:5915/1,5914 и 8073 КО Торњош**										
630	127/1	511000	ЗГРАДЕ И ГРАЂЕВИНСКИ ОБЈЕКТИ	0.00	0.00	9,370,287.00	9,370,287.00	0.00	0.00	0.00	0.00	0.00%

Укупно за пројекат	**1102-7011**	**Изградња објекта за снабдевање водом на катастарским парцелама број:5915/1,5914 и 8073 КО Торњош**	**0.00**	**0.00**	**9,370,287.00**	**9,370,287.00**	**0.00**	**0.00**	**0.00**	**0.00**	**0.00%**
		Извори финансирања за функцију 630:									
	1	**Приходи из буџета**	**6,700,000.00**	**0.00**	**0.00**	**6,700,000.00**	**6,154,789.93**	**0.00**	**0.00**	**6,154,789.93**	**91.86%**
	7	**Трансфери од других нивоа власти**	**0.00**	**0.00**	**1,728,919.00**	**1,728,919.00**	**0.00**	**0.00**	**1,728,918.47**	**1,728,918.47**	**100.00%**
	17	**Неутрошена средства трансфера од других нивоа власти**	**0.00**	**0.00**	**15,370,287.00**	**15,370,287.00**	**0.00**	**0.00**	**4,200,000.00**	**4,200,000.00**	**27.33%**
Укупно за функц. клас.	**630**	**Водоснабдевање**	**6,700,000.00**	**0.00**	**17,099,206.00**	**23,799,206.00**	**6,154,789.93**	**0.00**	**5,928,918.47**	**12,083,708.40**	**50.77%**

Функц. клас.	**640**	**Улична расвета**									
Програм	**1102**	**КОМУНАЛНЕ ДЕЛАТНОСТИ**									
Активност	**0001**	**Управљање/одржавање јавним осветљењем**									
640	128/0	421000	СТАЛНИ ТРОШКОВИ	11,687,385.00	0.00	18,462,615.00	30,150,000.00	11,629,536.82	0.00	3,873,019.07	15,502,555.89	51.42%
640	129/0	423000	УСЛУГЕ ПО УГОВОРУ	1,422,000.00	0.00	0.00	1,422,000.00	1,419,200.00	0.00	0.00	1,419,200.00	99.80%
640	130/0	425000	ТЕКУЋЕ ПОПРАВКЕ И ОДРЖАВАЊЕ	4,000,000.00	0.00	0.00	4,000,000.00	1,682,008.48	0.00	0.00	1,682,008.48	42.05%
Укупно за активност		**1102-0001**	**Управљање/одржавање јавним осветљењем**	**17,109,385.00**	**0.00**	**18,462,615.00**	**35,572,000.00**	**14,730,745.30**	**0.00**	**3,873,019.07**	**18,603,764.37**	**52.30%**
			Извори финансирања за функцију 640:									
	1		**Приходи из буџета**	**17,109,385.00**	**0.00**	**0.00**	**17,109,385.00**	**14,730,745.30**	**0.00**	**0.00**	**14,730,745.30**	**86.10%**
	13		**Нераспоређени вишак прихода из ранијих година**	**0.00**	**0.00**	**18,462,615.00**	**18,462,615.00**	**0.00**	**0.00**	**3,873,019.07**	**3,873,019.07**	**20.98%**
Укупно за функц. клас.	**640**		**Улична расвета**	**17,109,385.00**	**0.00**	**18,462,615.00**	**35,572,000.00**	**14,730,745.30**	**0.00**	**3,873,019.07**	**18,603,764.37**	**52.30%**

Функц. клас.	**721**	**Опште медицинске услуге**
Програм	**1801**	**ЗДРАВСТВЕНА ЗАШТИТА**

Активност	**0001**	**Функционисање установа примарне здравствене заштите**										
721	131/0	464000	ДОТАЦИЈЕ ОРГАНИЗАЦИЈАМА ЗА ОБАВЕЗНО СОЦИЈАЛНО ОСИГУРАЊЕ	10,050,000.00	0.00	0.00	10,050,000.00	3,685,992.26	0.00	0.00	3,685,992.26	36.68%
Укупно за активност		**1801-0001**	**Функционисање установа примарне здравствене заштите**	**10,050,000.00**	**0.00**	**0.00**	**10,050,000.00**	**3,685,992.26**	**0.00**	**0.00**	**3,685,992.26**	**36.68%**
Активност	**0002**	**Мртвозорство**										
721	132/0	424000	СПЕЦИЈАЛИЗОВАНЕ УСЛУГЕ	600,000.00	0.00	0.00	600,000.00	266,000.00	0.00	0.00	266,000.00	44.33%
Укупно за активност		**1801-0002**	**Мртвозорство**	**600,000.00**	**0.00**	**0.00**	**600,000.00**	**266,000.00**	**0.00**	**0.00**	**266,000.00**	**44.33%**
			Извори финансирања за функцију 721:									
		1	**Приходи из буџета**	**10,650,000.00**	**0.00**	**0.00**	**10,650,000.00**	**3,951,992.26**	**0.00**	**0.00**	**3,951,992.26**	**37.11%**
Укупно за функц. клас.		**721**	**Опште медицинске услуге**	**10,650,000.00**	**0.00**	**0.00**	**10,650,000.00**	**3,951,992.26**	**0.00**	**0.00**	**3,951,992.26**	**37.11%**
Функц. клас.	**740**	**Услуге јавног здравства**										
Програм	**1801**	**ЗДРАВСТВЕНА ЗАШТИТА**										
Активност	**0003**	**Спровођење активности из области друштвене бриге за јавно здравље**										
740	133/0	481000	ДОТАЦИЈЕ НЕВЛАДИНИМ ОРГАНИЗАЦИЈАМА	700,000.00	0.00	0.00	700,000.00	100,000.00	0.00	0.00	100,000.00	14.29%
Укупно за активност		**1801-0003**	**Спровођење активности из области друштвене бриге за јавно здравље**	**700,000.00**	**0.00**	**0.00**	**700,000.00**	**100,000.00**	**0.00**	**0.00**	**100,000.00**	**14.29%**
			Извори финансирања за функцију 740:									
		1	**Приходи из буџета**	**700,000.00**	**0.00**	**0.00**	**700,000.00**	**100,000.00**	**0.00**	**0.00**	**100,000.00**	**14.29%**

Укупно за функц. клас.		**740**	**Услуге јавног здравства**	**700,000.00**	**0.00**	**0.00**	**700,000.00**	**100,000.00**	**0.00**	**0.00**	**100,000.00**	**14.29%**
Функц. клас.	**810**	**Услуге рекреације и спорта**										
Програм	**1301**	**РАЗВОЈ СПОРТА И ОМЛАДИНЕ**										
Активност	**0001**	**Подршка локалним спортским организацијама, удружењима и савезима**										
810	134/0	481000	ДОТАЦИЈЕ НЕВЛАДИНИМ ОРГАНИЗАЦИЈАМА	31,600,000.00	0.00	0.00	31,600,000.00	14,085,373.38	0.00	0.00	14,085,373.38	44.57%
Укупно за активност		**1301-0001**	**Подршка локалним спортским организацијама, удружењима и савезима**	**31,600,000.00**	**0.00**	**0.00**	**31,600,000.00**	**14,085,373.38**	**0.00**	**0.00**	**14,085,373.38**	**44.57%**
Активност	**0004**	**Функционисање локалних спортских установа**										
810	135/0	421000	СТАЛНИ ТРОШКОВИ	18,700,000.00	0.00	0.00	18,700,000.00	9,548,774.73	0.00	0.00	9,548,774.73	51.06%
810	136/0	423000	УСЛУГЕ ПО УГОВОРУ	975,000.00	0.00	0.00	975,000.00	615,850.97	0.00	0.00	615,850.97	63.16%
810	137/0	424000	СПЕЦИЈАЛИЗОВАНЕ УСЛУГЕ	500,000.00	0.00	0.00	500,000.00	300,000.00	0.00	0.00	300,000.00	60.00%
810	138/0	425000	ТЕКУЋЕ ПОПРАВКЕ И ОДРЖАВАЊЕ	325,000.00	0.00	0.00	325,000.00	259,680.00	0.00	0.00	259,680.00	79.90%
810	139/0	426000	МАТЕРИЈАЛ	500,000.00	0.00	0.00	500,000.00	499,293.12	0.00	0.00	499,293.12	99.86%
Укупно за активност		**1301-0004**	**Функционисање локалних спортских установа**	**21,000,000.00**	**0.00**	**0.00**	**21,000,000.00**	**11,223,598.82**	**0.00**	**0.00**	**11,223,598.82**	**53.45%**
Активност	**0005**	**Спровођење омладинске политике**										
810	140/0	481000	ДОТАЦИЈЕ НЕВЛАДИНИМ ОРГАНИЗАЦИЈАМА	300,000.00	0.00	0.00	300,000.00	220,000.00	0.00	0.00	220,000.00	73.33%
Укупно за активност		**1301-0005**	**Спровођење омладинске политике**	**300,000.00**	**0.00**	**0.00**	**300,000.00**	**220,000.00**	**0.00**	**0.00**	**220,000.00**	**73.33%**

			Извори финансирања за функцију 810:									
		1	**Приходи из буџета**	**52,900,000.00**	**0.00**	**0.00**	**52,900,000.00**	25,528,972.20	**0.00**	**0.00**	**25,528,972.20**	**48.26%**
Укупно за функц. клас.		**810**	**Услуге рекреације и спорта**	**52,900,000.00**	**0.00**	**0.00**	**52,900,000.00**	**25,528,972.20**	**0.00**	**0.00**	**25,528,972.20**	**48.26%**
Функц. клас.	**820**	**Услуге културе**										
Програм	**1201**	**РАЗВОЈ КУЛТУРЕ И ИНФОРМИСАЊА**										
Активност	**0002**	**Јачање културне продукције и уметничког стваралаштва**										
820	141/0	412000	СОЦИЈАЛНИ ДОПРИНОСИ НА ТЕРЕТ ПОСЛОДАВЦА	350,000.00	0.00	0.00	350,000.00	82,614.30	0.00	0.00	82,614.30	23.60%
820	142/0	481000	ДОТАЦИЈЕ НЕВЛАДИНИМ ОРГАНИЗАЦИЈАМА	2,300,000.00	0.00	0.00	2,300,000.00	609,911.35	0.00	0.00	609,911.35	26.52%
Укупно за активност		**1201-0002**	**Јачање културне продукције и уметничког стваралаштва**	**2,650,000.00**	**0.00**	**0.00**	**2,650,000.00**	**692,525.65**	**0.00**	**0.00**	**692,525.65**	**26.13%**
Активност	**0004**	**Остваривање и унапређивање јавног интереса у области јавног информисања**										
820	143/0	423000	УСЛУГЕ ПО УГОВОРУ	2,400,000.00	0.00	0.00	2,400,000.00	1,258,200.89	0.00	0.00	1,258,200.89	52.43%
820	144/0	454000	СУБВЕНЦИЈЕ ПРИВАТНИМ ПРЕДУЗЕЋИМА	550,000.00	0.00	0.00	550,000.00	0.00	0.00	0.00	0.00	0.00%
Укупно за активност		**1201-0004**	**Остваривање и унапређивање јавног интереса у области јавног информисања**	**2,950,000.00**	**0.00**	**0.00**	**2,950,000.00**	**1,258,200.89**	**0.00**	**0.00**	**1,258,200.89**	**42.65%**
			Извори финансирања за функцију 820:									
		1	**Приходи из буџета**	**5,600,000.00**	**0.00**	**0.00**	**5,600,000.00**	1,950,726.54	**0.00**	**0.00**	**1,950,726.54**	**34.83%**
Укупно за функц. клас.		**820**	**Услуге културе**	**5,600,000.00**	**0.00**	**0.00**	**5,600,000.00**	**1,950,726.54**	**0.00**	**0.00**	**1,950,726.54**	**34.83%**
Функц. клас.	**840**	**Верске и остале услуге заједнице**										

Програм	**1201**	**РАЗВОЈ КУЛТУРЕ И ИНФОРМИСАЊА**										
Активност	**0003**	**Унапређење система очувања и представљања културно-историјског наслеђа**										
840	145/0	481000	ДОТАЦИЈЕ НЕВЛАДИНИМ ОРГАНИЗАЦИЈАМА	1,000,000.00	0.00	0.00	1,000,000.00	380,000.00	0.00	0.00	380,000.00	38.00%
Укупно за активност		**1201-0003**	**Унапређење система очувања и представљања културно-историјског наслеђа**	**1,000,000.00**	**0.00**	**0.00**	**1,000,000.00**	**380,000.00**	**0.00**	**0.00**	**380,000.00**	**38.00%**
			Извори финансирања за функцију 840:									
		1	**Приходи из буџета**	**1,000,000.00**	**0.00**	**0.00**	**1,000,000.00**	**380,000.00**	**0.00**	**0.00**	**380,000.00**	**38.00%**
Укупно за функц. клас.		**840**	**Верске и остале услуге заједнице**	**1,000,000.00**	**0.00**	**0.00**	**1,000,000.00**	**380,000.00**	**0.00**	**0.00**	**380,000.00**	**38.00%**
Функц. клас.	**912**	**Основно образовање**										
Програм	**2003**	**ОСНОВНО ОБРАЗОВАЊЕ**										
Активност	**0001**	**Реализација делатности основног образовања**										
912	146/0	463000	ТРАНСФЕРИ ОСТАЛИМ НИВОИМА ВЛАСТИ	70,445,000.00	0.00	0.00	70,445,000.00	37,202,308.91	0.00	0.00	37,202,308.91	52.81%
Укупно за активност		**2003-0001**	**Реализација делатности основног образовања**	**70,445,000.00**	**0.00**	**0.00**	**70,445,000.00**	**37,202,308.91**	**0.00**	**0.00**	**37,202,308.91**	**52.81%**
			Извори финансирања за функцију 912:									
		1	**Приходи из буџета**	**70,445,000.00**	**0.00**	**0.00**	**70,445,000.00**	**37,202,308.91**	**0.00**	**0.00**	**37,202,308.91**	**52.81%**
Укупно за функц. клас.		**912**	**Основно образовање**	**70,445,000.00**	**0.00**	**0.00**	**70,445,000.00**	**37,202,308.91**	**0.00**	**0.00**	**37,202,308.91**	**52.81%**
Функц. клас.	**920**	**Средње образовање**										
Програм	**2004**	**СРЕДЊЕ ОБРАЗОВАЊЕ**										

Активност	**0001**	**Реализација делатности средњег образовања**										
920	147/0	463000	ТРАНСФЕРИ ОСТАЛИМ НИВОИМА ВЛАСТИ	30,690,000.00	0.00	0.00	30,690,000.00	14,349,343.31	0.00	0.00	14,349,343.31	46.76%
Укупно за активност		**2004-0001**	**Реализација делатности средњег образовања**	**30,690,000.00**	**0.00**	**0.00**	**30,690,000.00**	**14,349,343.31**	**0.00**	**0.00**	**14,349,343.31**	**46.76%**
			Извори финансирања за функцију 920:									
		1	**Приходи из буџета**	**30,690,000.00**	**0.00**	**0.00**	**30,690,000.00**	**14,349,343.31**	**0.00**	**0.00**	**14,349,343.31**	**46.76%**
Укупно за функц. клас.		**920**	**Средње образовање**	**30,690,000.00**	**0.00**	**0.00**	**30,690,000.00**	**14,349,343.31**	**0.00**	**0.00**	**14,349,343.31**	**46.76%**
Функц. клас.	**923**	**Средње образовање са домом ученика**										
Програм	**2004**	**СРЕДЊЕ ОБРАЗОВАЊЕ**										
Активност	**0001**	**Реализација делатности средњег образовања**										
923	148/0	463000	ТРАНСФЕРИ ОСТАЛИМ НИВОИМА ВЛАСТИ	8,465,000.00	0.00	0.00	8,465,000.00	4,129,879.87	0.00	0.00	4,129,879.87	48.79%
Укупно за активност		**2004-0001**	**Реализација делатности средњег образовања**	**8,465,000.00**	**0.00**	**0.00**	**8,465,000.00**	**4,129,879.87**	**0.00**	**0.00**	**4,129,879.87**	**48.79%**
			Извори финансирања за функцију 923:									
		1	**Приходи из буџета**	**8,465,000.00**	**0.00**	**0.00**	**8,465,000.00**	**4,129,879.87**	**0.00**	**0.00**	**4,129,879.87**	**48.79%**
Укупно за функц. клас.		**923**	**Средње образовање са домом ученика**	**8,465,000.00**	**0.00**	**0.00**	**8,465,000.00**	**4,129,879.87**	**0.00**	**0.00**	**4,129,879.87**	**48.79%**
Глава	**5.01**	**ДЕЧЈИ ВРТИЋ СНЕЖАНА ХОФЕХЕРКЕ**										
Функц. клас.	**911**	**Предшколско образовање**										
Програм	**2002**	**ПРЕДШКОЛСКО ВАСПИТАЊЕ**										

Активност	**0002**	**Функционисање и остваривање предшколскогваспитања и образовања**										
911	149/0	411000	ПЛАТЕ, ДОДАЦИ И НАКНАДЕ ЗАПОСЛЕНИХ (ЗАРАДЕ)	105,700,000.00	0.00	0.00	105,700,000.00	54,058,844.09	0.00	0.00	54,058,844.09	51.14%
911	150/0	412000	СОЦИЈАЛНИ ДОПРИНОСИ НА ТЕРЕТ ПОСЛОДАВЦА	16,015,000.00	0.00	0.00	16,015,000.00	8,191,389.44	0.00	0.00	8,191,389.44	51.15%
911	151/0	413000	НАКНАДЕ У НАТУРИ	500,000.00	0.00	0.00	500,000.00	437,537.56	0.00	0.00	437,537.56	87.51%
911	152/0	414000	СОЦИЈАЛНА ДАВАЊА ЗАПОСЛЕНИМА	4,050,000.00	0.00	0.00	4,050,000.00	638,007.12	0.00	0.00	638,007.12	15.75%
911	153/0	415000	НАКНАДЕ ТРОШКОВА ЗА ЗАПОСЛЕНЕ	4,050,000.00	0.00	0.00	4,050,000.00	1,881,753.79	0.00	0.00	1,881,753.79	46.46%
911	154/0	416000	НАГРАДЕ ЗАПОСЛЕНИМА И ОСТАЛИ ПОСЕБНИ РАСХОДИ	2,400,000.00	0.00	0.00	2,400,000.00	2,325,047.39	0.00	0.00	2,325,047.39	96.88%
911	155/0	421000	СТАЛНИ ТРОШКОВИ	1,851,723.00	0.00	0.00	1,851,723.00	1,405,018.24	0.00	0.00	1,405,018.24	75.88%
911	156/0	422000	ТРОШКОВИ ПУТОВАЊА	475,000.00	0.00	0.00	475,000.00	135,746.84	0.00	0.00	135,746.84	28.58%
911	157/0	423000	УСЛУГЕ ПО УГОВОРУ	1,485,000.00	0.00	0.00	1,485,000.00	936,152.33	0.00	0.00	936,152.33	63.04%
911	158/0	424000	СПЕЦИЈАЛИЗОВАНЕ УСЛУГЕ	1,144,000.00	0.00	0.00	1,144,000.00	968,234.10	0.00	0.00	968,234.10	84.64%
911	159/0	425000	ТЕКУЋЕ ПОПРАВКЕ И ОДРЖАВАЊЕ	1,328,277.00	0.00	0.00	1,328,277.00	1,180,676.32	0.00	0.00	1,180,676.32	88.89%
911	160/0	426000	МАТЕРИЈАЛ	704,000.00	0.00	0.00	704,000.00	656,993.06	0.00	0.00	656,993.06	93.32%
911	161/0	444000	ПРАТЕЋИ ТРОШКОВИ ЗАДУЖИВАЊА	160,000.00	0.00	0.00	160,000.00	46,300.87	0.00	0.00	46,300.87	28.94%
911	162/0	465000	ОСТАЛЕ ДОТАЦИЈЕ И ТРАНСФЕРИ	1,500,000.00	0.00	0.00	1,500,000.00	769,846.00	0.00	0.00	769,846.00	51.32%
911	163/0	482000	ПОРЕЗИ, ОБАВЕЗНЕ ТАКСЕ, КАЗНЕ, ПЕНАЛИ И КАМАТЕ	159,000.00	0.00	0.00	159,000.00	110,988.00	0.00	0.00	110,988.00	69.80%
911	164/0	511000	ЗГРАДЕ И ГРАЂЕВИНСКИ ОБЈЕКТИ	160,000.00	0.00	0.00	160,000.00	0.00	0.00	0.00	0.00	0.00%
911	165/0	512000	МАШИНЕ И ОПРЕМА	160,000.00	0.00	0.00	160,000.00	0.00	0.00	0.00	0.00	0.00%
911	166/0	513000	ОСТАЛЕ НЕКРЕТНИНЕ И ОПРЕМА	160,000.00	0.00	0.00	160,000.00	0.00	0.00	0.00	0.00	0.00%

Укупно за активност		**2002-0002**	**Функционисање и остваривање предшколскогваспитања и образовања**	**142,002,000.00**	**0.00**	**0.00**	**142,002,000.00**	**73,742,535.15**	**0.00**	**0.00**	**73,742,535.15**	**51.93%**
Пројекат	**4001**	**Пружење услуге боравка деце у предшколској установи за социјално угрожених детета**										
911	167/0	421000	СТАЛНИ ТРОШКОВИ	260,000.00	0.00	30,000.00	290,000.00	198,516.89	0.00	28,188.43	226,705.32	78.17%
911	168/0	423000	УСЛУГЕ ПО УГОВОРУ	26,000.00	0.00	0.00	26,000.00	0.00	0.00	0.00	0.00	0.00%
911	169/0	425000	ТЕКУЋЕ ПОПРАВКЕ И ОДРЖАВАЊЕ	172,000.00	0.00	0.00	172,000.00	27,700.00	0.00	0.00	27,700.00	16.10%
911	170/0	426000	МАТЕРИЈАЛ	2,130,000.00	0.00	970,000.00	3,100,000.00	1,293,751.15	0.00	353,185.66	1,646,936.81	53.13%
911	171/0	513000	ОСТАЛЕ НЕКРЕТНИНЕ И ОПРЕМА	260,000.00	0.00	0.00	260,000.00	0.00	0.00	0.00	0.00	0.00%
Укупно за пројекат		**2002-4001**	**Пружење услуге боравка деце у предшколској установи за социјално угрожених детета**	**2,848,000.00**	**0.00**	**1,000,000.00**	**3,848,000.00**	**1,519,968.04**	**0.00**	**381,374.09**	**1,901,342.13**	**49.41%**
Пројекат	**4002**	**Пружење услуге боравка деце у предшколској установи**										
911	172/0	421000	СТАЛНИ ТРОШКОВИ	5,490,400.00	0.00	300,000.00	5,790,400.00	4,700,088.33	0.00	0.00	4,700,088.33	81.17%
911	173/0	422000	ТРОШКОВИ ПУТОВАЊА	160,000.00	0.00	0.00	160,000.00	61,200.00	0.00	0.00	61,200.00	38.25%
911	174/0	423000	УСЛУГЕ ПО УГОВОРУ	1,010,000.00	0.00	0.00	1,010,000.00	613,970.00	0.00	0.00	613,970.00	60.79%
911	175/0	424000	СПЕЦИЈАЛИЗОВАНЕ УСЛУГЕ	320,000.00	0.00	0.00	320,000.00	107,050.37	0.00	0.00	107,050.37	33.45%
911	176/0	425000	ТЕКУЋЕ ПОПРАВКЕ И ОДРЖАВАЊЕ	894,000.00	0.00	0.00	894,000.00	104,508.00	0.00	0.00	104,508.00	11.69%
911	177/0	426000	МАТЕРИЈАЛ	8,309,600.00	0.00	0.00	8,309,600.00	6,113,905.15	0.00	0.00	6,113,905.15	73.58%
911	178/0	511000	ЗГРАДЕ И ГРАЂЕВИНСКИ ОБЈЕКТИ	80,000.00	0.00	0.00	80,000.00	0.00	0.00	0.00	0.00	0.00%
911	179/0	512000	МАШИНЕ И ОПРЕМА	1,210,000.00	0.00	0.00	1,210,000.00	0.00	0.00	0.00	0.00	0.00%
911	180/0	513000	ОСТАЛЕ НЕКРЕТНИНЕ И ОПРЕМА	80,000.00	0.00	0.00	80,000.00	0.00	0.00	0.00	0.00	0.00%

Укупно за пројекат		**2002-4002**	**Пружење услуге боравка деце у предшколској установи**	**17,554,000.00**	**0.00**	**300,000.00**	**17,854,000.00**	**11,700,721.85**	**0.00**	**0.00**	**11,700,721.85**	**65.54%**
Пројекат	**4003**	**За извођење ППП (Припремног предшколског програма)**										
911	181/0	421000	СТАЛНИ ТРОШКОВИ	0.00	0.00	3,540,000.00	3,540,000.00	0.00	0.00	1,647,806.09	1,647,806.09	46.55%
911	182/0	423000	УСЛУГЕ ПО УГОВОРУ	0.00	0.00	250,000.00	250,000.00	0.00	0.00	197,600.00	197,600.00	79.04%
911	183/0	424000	СПЕЦИЈАЛИЗОВАНЕ УСЛУГЕ	0.00	0.00	200,000.00	200,000.00	0.00	0.00	0.00	0.00	0.00%
911	184/0	425000	ТЕКУЋЕ ПОПРАВКЕ И ОДРЖАВАЊЕ	0.00	0.00	2,383,280.00	2,383,280.00	0.00	0.00	1,970,919.67	1,970,919.67	82.70%
911	185/0	426000	МАТЕРИЈАЛ	0.00	0.00	5,392,500.00	5,392,500.00	0.00	0.00	3,027,566.79	3,027,566.79	56.14%
911	186/0	511000	ЗГРАДЕ И ГРАЂЕВИНСКИ ОБЈЕКТИ	0.00	0.00	25,000.00	25,000.00	0.00	0.00	0.00	0.00	0.00%
911	187/0	512000	МАШИНЕ И ОПРЕМА	0.00	0.00	1,975,000.00	1,975,000.00	0.00	0.00	0.00	0.00	0.00%
911	188/0	513000	ОСТАЛЕ НЕКРЕТНИНЕ И ОПРЕМА	0.00	0.00	100,000.00	100,000.00	0.00	0.00	0.00	0.00	0.00%
Укупно за пројекат		**2002-4003**	**За извођење ППП (Припремног предшколског програма)**	**0.00**	**0.00**	**13,865,780.00**	**13,865,780.00**	**0.00**	**0.00**	**6,843,892.55**	**6,843,892.55**	**49.36%**
			Извори финансирања за функцију 911:									
		1	**Приходи из буџета**	**162,404,000.00**	**0.00**	**0.00**	**162,404,000.00**	**86,963,225.04**	**0.00**	**0.00**	**86,963,225.04**	**53.55%**
		7	**Трансфери од других нивоа власти**	**0.00**	**0.00**	**11,094,500.00**	**11,094,500.00**	**0.00**	**0.00**	**5,153,986.96**	**5,153,986.96**	**46.46%**
		15	**Неутрошена средства донација из ранијих година**	**0.00**	**0.00**	**1,838,000.00**	**1,838,000.00**	**0.00**	**0.00**	**138,000.00**	**138,000.00**	**7.51%**
		16	**Родитељски динар за ваннаставне активности**	**0.00**	**0.00**	**300,000.00**	**300,000.00**	**0.00**	**0.00**	**0.00**	**0.00**	**0.00%**
		17	**Неутрошена средства трансфера од других нивоа власти**	**0.00**	**0.00**	**1,933,280.00**	**1,933,280.00**	**0.00**	**0.00**	**1,933,279.68**	**1,933,279.68**	**100.00%**
Укупно за функц. клас.		**911**	**Предшколско образовање**	**162,404,000.00**	**0.00**	**15,165,780.00**	**177,569,780.00**	**86,963,225.04**	**0.00**	**7,225,266.64**	**94,188,491.68**	**53.04%**

			Извори финансирања за главу 5.01:								
			Приходи из буџета	**162,404,000.00**	**0.00**	**0.00**	**162,404,000.00**	**86,963,225.04**	**0.00**	**0.00**	**86,963,225.04**	**53.55%**
			Трансфери од других нивоа власти	**0.00**	**0.00**	**11,094,500.00**	**11,094,500.00**	**0.00**	**0.00**	**5,153,986.96**	**5,153,986.96**	**46.46%**
			Неутрошена средства донација из ранијих година	**0.00**	**0.00**	**1,838,000.00**	**1,838,000.00**	**0.00**	**0.00**	**138,000.00**	**138,000.00**	**7.51%**
			Родитељски динар за ваннаставне активности	**0.00**	**0.00**	**300,000.00**	**300,000.00**	**0.00**	**0.00**	**0.00**	**0.00**	**0.00%**
			Неутрошена средства трансфера од других нивоа власти	**0.00**	**0.00**	**1,933,280.00**	**1,933,280.00**	**0.00**	**0.00**	**1,933,279.68**	**1,933,279.68**	**100.00%**
Укупно за главу		**5.01**	**ДЕЧЈИ ВРТИЋ СНЕЖАНА ХОФЕХЕРКЕ**	**162,404,000.00**	**0.00**	**15,165,780.00**	**177,569,780.00**	**86,963,225.04**	**0.00**	**7,225,266.64**	**94,188,491.68**	**53.04%**

Глава	**5.02**	**ТУРИСТИЧКА ОРГАНИЗАЦИЈА СЕНТА**
Функц. клас.	**473**	**Туризам**
Програм	**1502**	**РАЗВОЈ ТУРИЗМА**
Активност	**0001**	**Управљање развојем туризма**

473	189/0	411000	ПЛАТЕ, ДОДАЦИ И НАКНАДЕ ЗАПОСЛЕНИХ (ЗАРАДЕ)	4,220,000.00	0.00	0.00	4,220,000.00	1,980,512.78	0.00	0.00	1,980,512.78	46.93%
473	190/0	412000	СОЦИЈАЛНИ ДОПРИНОСИ НА ТЕРЕТ ПОСЛОДАВЦА	640,000.00	0.00	0.00	640,000.00	300,047.65	0.00	0.00	300,047.65	46.88%
473	191/0	413000	НАКНАДЕ У НАТУРИ	70,000.00	0.00	0.00	70,000.00	28,000.00	0.00	0.00	28,000.00	40.00%
473	192/0	414000	СОЦИЈАЛНА ДАВАЊА ЗАПОСЛЕНИМА	105,000.00	0.00	30,000.00	135,000.00	57,010.54	0.00	6,749.20	63,759.74	47.23%
473	193/0	415000	НАКНАДЕ ТРОШКОВА ЗА ЗАПОСЛЕНЕ	140,000.00	0.00	0.00	140,000.00	44,160.00	0.00	0.00	44,160.00	31.54%
473	194/0	421000	СТАЛНИ ТРОШКОВИ	279,000.00	0.00	0.00	279,000.00	114,325.14	0.00	0.00	114,325.14	40.98%
473	195/0	423000	УСЛУГЕ ПО УГОВОРУ	305,000.00	0.00	0.00	305,000.00	116,295.62	0.00	0.00	116,295.62	38.13%
473	196/0	424000	СПЕЦИЈАЛИЗОВАНЕ УСЛУГЕ	30,000.00	0.00	0.00	30,000.00	2,400.00	0.00	0.00	2,400.00	8.00%

473	197/0	425000	ТЕКУЋЕ ПОПРАВКЕ И ОДРЖАВАЊЕ	145,000.00	0.00	0.00	145,000.00	78,400.00	0.00	0.00	78,400.00	54.07%
473	198/0	426000	МАТЕРИЈАЛ	233,000.00	0.00	0.00	233,000.00	89,572.49	0.00	0.00	89,572.49	38.44%
473	199/0	481000	ДОТАЦИЈЕ НЕВЛАДИНИМ ОРГАНИЗАЦИЈАМА	8,000.00	0.00	0.00	8,000.00	1,440.00	0.00	0.00	1,440.00	18.00%
473	200/0	482000	ПОРЕЗИ, ОБАВЕЗНЕ ТАКСЕ, КАЗНЕ, ПЕНАЛИ И КАМАТЕ	30,000.00	0.00	0.00	30,000.00	0.00	0.00	0.00	0.00	0.00%
473	201/0	512000	МАШИНЕ И ОПРЕМА	340,000.00	0.00	0.00	340,000.00	98,294.00	0.00	0.00	98,294.00	28.91%
473	202/0	513000	ОСТАЛЕ НЕКРЕТНИНЕ И ОПРЕМА	100,000.00	0.00	0.00	100,000.00	0.00	0.00	0.00	0.00	0.00%
Укупно за активност		**1502-0001**	**Управљање развојем туризма**	**6,645,000.00**	**0.00**	**30,000.00**	**6,675,000.00**	**2,910,458.22**	**0.00**	**6,749.20**	**2,917,207.42**	**43.70%**
Активност	**0002**	**Промоција туристичке понуде**										
473	203/0	422000	ТРОШКОВИ ПУТОВАЊА	117,000.00	0.00	0.00	117,000.00	48,547.52	0.00	0.00	48,547.52	41.49%
473	204/0	423000	УСЛУГЕ ПО УГОВОРУ	1,325,000.00	0.00	0.00	1,325,000.00	161,200.00	0.00	0.00	161,200.00	12.17%
473	205/0	523000	ЗАЛИХЕ РОБЕ ЗА ДАЉУ ПРОДАЈУ	990,000.00	0.00	0.00	990,000.00	400,583.00	0.00	0.00	400,583.00	40.46%
Укупно за активност		**1502-0002**	**Промоција туристичке понуде**	**2,432,000.00**	**0.00**	**0.00**	**2,432,000.00**	**610,330.52**	**0.00**	**0.00**	**610,330.52**	**25.10%**
Пројекат	**4003**	**Туристичке манифестације**										
473	206/0	421000	СТАЛНИ ТРОШКОВИ	120,000.00	0.00	0.00	120,000.00	31,485.00	0.00	0.00	31,485.00	26.24%
473	207/0	423000	УСЛУГЕ ПО УГОВОРУ	3,756,000.00	0.00	0.00	3,756,000.00	1,337,085.51	0.00	0.00	1,337,085.51	35.60%
473	208/0	424000	СПЕЦИЈАЛИЗОВАНЕ УСЛУГЕ	1,915,000.00	0.00	300,000.00	2,215,000.00	233,218.00	0.00	0.00	233,218.00	10.53%
473	209/0	426000	МАТЕРИЈАЛ	520,000.00	0.00	0.00	520,000.00	127,913.34	0.00	0.00	127,913.34	24.60%
473	210/0	481000	ДОТАЦИЈЕ НЕВЛАДИНИМ ОРГАНИЗАЦИЈАМА	159,000.00	0.00	0.00	159,000.00	68,364.00	0.00	0.00	68,364.00	43.00%
Укупно за пројекат		**1502-4003**	**Туристичке манифестације**	**6,470,000.00**	**0.00**	**300,000.00**	**6,770,000.00**	**1,798,065.85**	**0.00**	**0.00**	**1,798,065.85**	**26.56%**
			Извори финансирања за функцију 473:									

	1	Приходи из буџета	15,547,000.00	0.00	0.00	15,547,000.00	5,318,854.59	0.00	0.00	5,318,854.59	34.21%
	3	Социјални доприноси	0.00	0.00	30,000.00	30,000.00	0.00	0.00	6,749.20	6,749.20	22.50%
	8	Добровољни трансфери од физичких и правних лица	0.00	0.00	300,000.00	300,000.00	0.00	0.00	0.00	0.00	0.00%
Укупно за функц. клас.	473	Туризам	15,547,000.00	0.00	330,000.00	15,877,000.00	5,318,854.59	0.00	6,749.20	5,325,603.79	33.54%
		Извори финансирања за главу 5.02:									
		Приходи из буџета	15,547,000.00	0.00	0.00	15,547,000.00	5,318,854.59	0.00	0.00	5,318,854.59	34.21%
		Социјални доприноси	0.00	0.00	30,000.00	30,000.00	0.00	0.00	6,749.20	6,749.20	22.50%
		Добровољни трансфери од физичких и правних лица	0.00	0.00	300,000.00	300,000.00	0.00	0.00	0.00	0.00	0.00%
Укупно за главу	5.02	ТУРИСТИЧКА ОРГАНИЗАЦИЈА СЕНТА	15,547,000.00	0.00	330,000.00	15,877,000.00	5,318,854.59	0.00	6,749.20	5,325,603.79	33.54%

Глава	5.03	УСТАНОВЕ КУЛТУРЕ
Функц. клас.	820	Услуге културе
Програм	1201	РАЗВОЈ КУЛТУРЕ И ИНФОРМИСАЊА
Активност	0001	Функционисање локалних установа културе

820	211/0	411000	ПЛАТЕ, ДОДАЦИ И НАКНАДЕ ЗАПОСЛЕНИХ (ЗАРАДЕ)	47,095,000.00	0.00	3,659,000.00	50,754,000.00	28,423,822.64	0.00	1,839,459.19	30,263,281.83	59.63%
820	212/0	412000	СОЦИЈАЛНИ ДОПРИНОСИ НА ТЕРЕТ ПОСЛОДАВЦА	7,146,000.00	0.00	594,000.00	7,740,000.00	4,306,209.00	0.00	278,673.55	4,584,882.55	59.24%
820	213/0	413000	НАКНАДЕ У НАТУРИ	160,000.00	0.00	0.00	160,000.00	51,597.44	0.00	0.00	51,597.44	32.25%
820	214/0	414000	СОЦИЈАЛНА ДАВАЊА ЗАПОСЛЕНИМА	907,545.00	0.00	0.00	907,545.00	52,222.24	0.00	0.00	52,222.24	5.75%
820	215/0	415000	НАКНАДЕ ТРОШКОВА ЗА ЗАПОСЛЕНЕ	2,693,000.00	0.00	250,000.00	2,943,000.00	918,539.61	0.00	78,166.93	996,706.54	33.87%
820	216/0	416000	НАГРАДЕ ЗАПОСЛЕНИМА И ОСТАЛИ ПОСЕБНИ РАСХОДИ	3,210,000.00	0.00	380,000.00	3,590,000.00	408,780.53	0.00	331,690.10	740,470.63	20.63%

820	217/0	421000	СТАЛНИ ТРОШКОВИ	15,080,000.00	0.00	850,651.00	15,930,651.00	6,172,722.46	2,084.37	394,714.12	6,569,520.95	41.24%
820	218/0	423000	УСЛУГЕ ПО УГОВОРУ	6,139,000.00	120,000.00	1,570,000.00	7,829,000.00	3,592,054.53	590,360.00	426,190.21	4,608,604.74	58.87%
820	219/0	424000	СПЕЦИЈАЛИЗОВАНЕ УСЛУГЕ	1,450,000.00	0.00	260,000.00	1,710,000.00	638,026.28	39,000.00	20,021.35	697,047.63	40.76%
820	220/0	425000	ТЕКУЋЕ ПОПРАВКЕ И ОДРЖАВАЊЕ	1,172,000.00	20,000.00	570,000.00	1,762,000.00	187,349.99	44,553.60	90,618.00	322,521.59	18.30%
820	221/0	426000	МАТЕРИЈАЛ	2,305,000.00	0.00	550,000.00	2,855,000.00	1,048,296.94	119,259.62	176,248.59	1,343,805.15	47.07%
820	222/1	465000	ОСТАЛЕ ДОТАЦИЈЕ И ТРАНСФЕРИ	720,000.00	0.00	0.00	720,000.00	384,923.00	0.00	0.00	384,923.00	53.46%
820	223/0	482000	ПОРЕЗИ, ОБАВЕЗНЕ ТАКСЕ, КАЗНЕ, ПЕНАЛИ И КАМАТЕ	205,000.00	0.00	0.00	205,000.00	52,850.00	0.00	0.00	52,850.00	25.78%
820	224/0	511000	ЗГРАДЕ И ГРАЂЕВИНСКИ ОБЈЕКТИ	0.00	0.00	140,000.00	140,000.00	0.00	0.00	0.00	0.00	0.00%
820	225/0	512000	МАШИНЕ И ОПРЕМА	275,000.00	0.00	850,000.00	1,125,000.00	23,400.00	0.00	0.00	23,400.00	2.08%
Укупно за активност		**1201-0001**	**Функционисање локалних установа културе**	**88,557,545.00**	**140,000.00**	**9,673,651.00**	**98,371,196.00**	**46,260,794.66**	**795,257.59**	**3,635,782.04**	**50,691,834.29**	**51.53%**
Активност	**0002**	**Јачање културне продукције и уметничког стваралаштва**										
820	226/0	421000	СТАЛНИ ТРОШКОВИ	0.00	0.00	11,200.00	11,200.00	0.00	0.00	0.00	0.00	0.00%
820	227/0	422000	ТРОШКОВИ ПУТОВАЊА	295,000.00	0.00	493,496.00	788,496.00	39,783.00	0.00	79,825.00	119,608.00	15.17%
820	228/0	423000	УСЛУГЕ ПО УГОВОРУ	4,162,000.00	0.00	6,658,915.00	10,855,915.00	2,763,753.21	0.00	1,486,749.77	4,250,502.98	39.15%
820	229/0	424000	СПЕЦИЈАЛИЗОВАНЕ УСЛУГЕ	3,693,000.00	0.00	2,450,000.00	6,143,000.00	601,529.85	0.00	1,721,852.10	2,323,381.95	37.82%
820	230/0	425000	ТЕКУЋЕ ПОПРАВКЕ И ОДРЖАВАЊЕ	240,000.00	0.00	150,300.00	390,300.00	0.00	0.00	10,800.00	10,800.00	2.77%
820	231/0	426000	МАТЕРИЈАЛ	740,000.00	0.00	2,694,355.00	3,439,355.00	171,580.24	0.00	841,628.75	1,013,208.99	29.46%
820	232/0	512000	МАШИНЕ И ОПРЕМА	150,000.00	0.00	1,216,521.00	1,366,521.00	0.00	0.00	68,440.01	68,440.01	5.01%
820	233/0	515000	НЕМАТЕРИЈАЛНА ИМОВИНА	340,000.00	0.00	0.00	340,000.00	0.00	0.00	0.00	0.00	0.00%
Укупно за активност		**1201-0002**	**Јачање културне продукције и уметничког стваралаштва**	**9,620,000.00**	**0.00**	**13,674,787.00**	**23,334,787.00**	**3,576,646.30**	**0.00**	**4,209,295.63**	**7,785,941.93**	**33.37%**
Активност	**0003**	**Унапређење система очувања и представљања културно-историјског наслеђа**										

820	234/0	421000	СТАЛНИ ТРОШКОВИ	40,000.00	0.00	0.00	40,000.00	0.00	0.00	0.00	0.00	0.00%
820	235/0	422000	ТРОШКОВИ ПУТОВАЊА	390,000.00	0.00	0.00	390,000.00	65,000.00	0.00	0.00	65,000.00	16.67%
820	236/0	423000	УСЛУГЕ ПО УГОВОРУ	2,950,000.00	0.00	68,750.00	3,018,750.00	1,739,744.67	0.00	0.00	1,739,744.67	57.63%
820	237/0	424000	СПЕЦИЈАЛИЗОВАНЕ УСЛУГЕ	1,728,000.00	0.00	679,433.00	2,407,433.00	173,829.23	0.00	339,716.60	513,545.83	21.33%
820	238/0	425000	ТЕКУЋЕ ПОПРАВКЕ И ОДРЖАВАЊЕ	30,000.00	0.00	0.00	30,000.00	0.00	0.00	0.00	0.00	0.00%
820	239/0	426000	МАТЕРИЈАЛ	739,000.00	0.00	377,031.00	1,116,031.00	19,457.45	0.00	183,078.92	202,536.37	18.15%
820	240/0	512000	МАШИНЕ И ОПРЕМА	391,000.00	0.00	105,635.00	496,635.00	0.00	0.00	53,970.00	53,970.00	10.87%
Укупно за активност		**1201-0003**	**Унапређење система очувања и представљања културно-историјског наслеђа**	**6,268,000.00**	**0.00**	**1,230,849.00**	**7,498,849.00**	**1,998,031.35**	**0.00**	**576,765.52**	**2,574,796.87**	**34.34%**
Пројекат	**4002**	**Истакнути празници Општине Сента**										
820	241/0	422000	ТРОШКОВИ ПУТОВАЊА	130,000.00	0.00	0.00	130,000.00	0.00	0.00	0.00	0.00	0.00%
820	242/0	423000	УСЛУГЕ ПО УГОВОРУ	1,351,000.00	0.00	730,000.00	2,081,000.00	0.00	0.00	0.00	0.00	0.00%
820	243/0	424000	СПЕЦИЈАЛИЗОВАНЕ УСЛУГЕ	2,100,000.00	0.00	1,270,000.00	3,370,000.00	0.00	0.00	0.00	0.00	0.00%
Укупно за пројекат		**1201-4002**	**Истакнути празници Општине Сента**	**3,581,000.00**	**0.00**	**2,000,000.00**	**5,581,000.00**	**0.00**	**0.00**	**0.00**	**0.00**	**0.00%**
			Извори финансирања за функцију 820:									
		1	**Приходи из буџета**	**108,026,545.00**	**0.00**	**0.00**	**108,026,545.00**	**51,835,472.31**	**0.00**	**0.00**	**51,835,472.31**	**47.98%**
		2	**Трансфери између корисника на истом нивоу**	**0.00**	**0.00**	**7,733,000.00**	**7,733,000.00**	**0.00**	**0.00**	**3,635,782.04**	**3,635,782.04**	**47.02%**
		4	**Сопствени приходи буџетских корисника**	**0.00**	**140,000.00**	**0.00**	**140,000.00**	**0.00**	**795,257.59**	**0.00**	**795,257.59**	**568.04%**
		5	**Донације од иностраних земаља**	**0.00**	**0.00**	**6,495,236.00**	**6,495,236.00**	**0.00**	**0.00**	**4,390,981.08**	**4,390,981.08**	**67.60%**
		7	**Трансфери од других нивоа власти**	**0.00**	**0.00**	**800,000.00**	**800,000.00**	**0.00**	**0.00**	**0.00**	**0.00**	**0.00%**
		8	**Добровољни трансфери од физичких и правних лица**	**0.00**	**0.00**	**2,100,000.00**	**2,100,000.00**	**0.00**	**0.00**	**35,204.77**	**35,204.77**	**1.68%**
		13	**Нераспоређени вишак прихода из ранијих година**	**0.00**	**0.00**	**1,000,000.00**	**1,000,000.00**	**0.00**	**0.00**	**0.00**	**0.00**	**0.00%**

		15	Неутрошена средства донација из ранијих година	0.00	0.00	8,451,051.00	8,451,051.00	0.00	0.00	359,875.30	359,875.30	4.26%
Укупно за функц. клас.		820	Услуге културе	108,026,545.00	140,000.00	26,579,287.00	134,745,832.00	51,835,472.31	795,257.59	8,421,843.19	61,052,573.09	45.31%
			Извори финансирања за главу 5.03:									
			Приходи из буџета	108,026,545.00	0.00	0.00	108,026,545.00	51,835,472.31	0.00	0.00	51,835,472.31	47.98%
			Трансфери између корисника на истом нивоу	0.00	0.00	7,733,000.00	7,733,000.00	0.00	0.00	3,635,782.04	3,635,782.04	47.02%
			Сопствени приходи буџетских корисника	0.00	140,000.00	0.00	140,000.00	0.00	795,257.59	0.00	795,257.59	568.04%
			Донације од иностраних земаља	0.00	0.00	6,495,236.00	6,495,236.00	0.00	0.00	4,390,981.08	4,390,981.08	67.60%
			Трансфери од других нивоа власти	0.00	0.00	800,000.00	800,000.00	0.00	0.00	0.00	0.00	0.00%
			Добровољни трансфери од физичких и правних лица	0.00	0.00	2,100,000.00	2,100,000.00	0.00	0.00	35,204.77	35,204.77	1.68%
			Нераспоређени вишак прихода из ранијих година	0.00	0.00	1,000,000.00	1,000,000.00	0.00	0.00	0.00	0.00	0.00%
			Неутрошена средства донација из ранијих година	0.00	0.00	8,451,051.00	8,451,051.00	0.00	0.00	359,875.30	359,875.30	4.26%
Укупно за главу		5.03	УСТАНОВЕ КУЛТУРЕ	108,026,545.00	140,000.00	26,579,287.00	134,745,832.00	51,835,472.31	795,257.59	8,421,843.19	61,052,573.09	45.31%

Глава	5.04	МЕСНЕ ЗАЈЕДНИЦЕ
Функц. клас.	160	Опште јавне услуге некласификоване на другом месту
Програм	0602	ОПШТЕ УСЛУГЕ ЛОКАЛНЕ САМОУПРАВЕ
Активност	0002	Функционисање месних заједница

160	244/0	411000	ПЛАТЕ, ДОДАЦИ И НАКНАДЕ ЗАПОСЛЕНИХ (ЗАРАДЕ)	8,930,000.00	0.00	0.00	8,930,000.00	4,698,401.85	0.00	0.00	4,698,401.85	52.61%
160	245/0	412000	СОЦИЈАЛНИ ДОПРИНОСИ НА ТЕРЕТ ПОСЛОДАВЦА	1,355,000.00	0.00	0.00	1,355,000.00	711,807.88	0.00	0.00	711,807.88	52.53%

160	246/0	414000	СОЦИЈАЛНА ДАВАЊА ЗАПОСЛЕНИМА	655,000.00	0.00	0.00	655,000.00	148,407.57	0.00	0.00	148,407.57	22.66%
160	247/0	415000	НАКНАДЕ ТРОШКОВА ЗА ЗАПОСЛЕНЕ	949,100.00	0.00	0.00	949,100.00	298,679.00	0.00	0.00	298,679.00	31.47%
160	248/0	416000	НАГРАДЕ ЗАПОСЛЕНИМА И ОСТАЛИ ПОСЕБНИ РАСХОДИ	182,500.00	0.00	0.00	182,500.00	141,895.00	0.00	0.00	141,895.00	77.75%
160	249/0	421000	СТАЛНИ ТРОШКОВИ	2,548,000.00	0.00	0.00	2,548,000.00	1,133,338.56	0.00	0.00	1,133,338.56	44.48%
160	250/0	422000	ТРОШКОВИ ПУТОВАЊА	298,500.00	0.00	0.00	298,500.00	177,238.20	0.00	0.00	177,238.20	59.38%
160	251/0	423000	УСЛУГЕ ПО УГОВОРУ	3,078,000.00	0.00	10,000.00	3,088,000.00	1,106,102.83	0.00	0.00	1,106,102.83	35.82%
160	252/0	424000	СПЕЦИЈАЛИЗОВАНЕ УСЛУГЕ	145,000.00	0.00	0.00	145,000.00	2,900.00	0.00	0.00	2,900.00	2.00%
160	253/0	425000	ТЕКУЋЕ ПОПРАВКЕ И ОДРЖАВАЊЕ	390,678.00	0.00	0.00	390,678.00	0.00	0.00	0.00	0.00	0.00%
160	254/0	426000	МАТЕРИЈАЛ	1,665,100.00	0.00	0.00	1,665,100.00	295,785.15	0.00	0.00	295,785.15	17.76%
160	255/0	481000	ДОТАЦИЈЕ НЕВЛАДИНИМ ОРГАНИЗАЦИЈАМА	65,000.00	0.00	0.00	65,000.00	0.00	0.00	0.00	0.00	0.00%
160	256/0	482000	ПОРЕЗИ, ОБАВЕЗНЕ ТАКСЕ, КАЗНЕ, ПЕНАЛИ И КАМАТЕ	100,000.00	0.00	0.00	100,000.00	0.00	0.00	0.00	0.00	0.00%
Укупно за активност		**0602-0002**	**Функционисање месних заједница**	**20,361,878.00**	**0.00**	**10,000.00**	**20,371,878.00**	**8,714,556.04**	**0.00**	**0.00**	**8,714,556.04**	**42.78%**
			Извори финансирања за функцију 160:									
		1	**Приходи из буџета**	**20,361,878.00**	**0.00**	**0.00**	**20,361,878.00**	**8,714,556.04**	**0.00**	**0.00**	**8,714,556.04**	**42.80%**
		8	**Добровољни трансфери од физичких и правних лица**	**0.00**	**0.00**	**10,000.00**	**10,000.00**	**0.00**	**0.00**	**0.00**	**0.00**	**0.00%**
Укупно за функц. клас.		**160**	**Опште јавне услуге некласификоване на другом месту**	**20,361,878.00**	**0.00**	**10,000.00**	**20,371,878.00**	**8,714,556.04**	**0.00**	**0.00**	**8,714,556.04**	**42.78%**
			Извори финансирања за главу 5.04:									
			Приходи из буџета	**20,361,878.00**	**0.00**	**0.00**	**20,361,878.00**	**8,714,556.04**	**0.00**	**0.00**	**8,714,556.04**	**42.80%**
			Добровољни трансфери од физичких и правних лица	**0.00**	**0.00**	**10,000.00**	**10,000.00**	**0.00**	**0.00**	**0.00**	**0.00**	**0.00%**
Укупно за главу		**5.04**	**МЕСНЕ ЗАЈЕДНИЦЕ**	**20,361,878.00**	**0.00**	**10,000.00**	**20,371,878.00**	**8,714,556.04**	**0.00**	**0.00**	**8,714,556.04**	**42.78%**

		Извори финансирања за раздео 5:									
	1	**Приходи из буџета**	**937,605,000.00**	**0.00**	**0.00**	**937,605,000.00**	**427,344,256.22**	**0.00**	**0.00**	**427,344,256.22**	**45.58%**
	2	**Трансфери између корисника на истом нивоу**	**0.00**	**0.00**	**7,733,000.00**	**7,733,000.00**	**0.00**	**0.00**	**3,635,782.04**	**3,635,782.04**	**47.02%**
	3	**Социјални доприноси**	**0.00**	**0.00**	**30,000.00**	**30,000.00**	**0.00**	**0.00**	**6,749.20**	**6,749.20**	**22.50%**
	4	**Сопствени приходи буџетских корисника**	**0.00**	**140,000.00**	**0.00**	**140,000.00**	**0.00**	**795,257.59**	**0.00**	**795,257.59**	**568.04%**
	5	**Донације од иностраних земаља**	**0.00**	**0.00**	**6,495,236.00**	**6,495,236.00**	**0.00**	**0.00**	**4,390,981.08**	**4,390,981.08**	**67.60%**
	7	**Трансфери од других нивоа власти**	**0.00**	**0.00**	**206,564,419.00**	**206,564,419.00**	**0.00**	**0.00**	**55,578,631.93**	**55,578,631.93**	**26.91%**
	8	**Добровољни трансфери од физичких и правних лица**	**0.00**	**0.00**	**2,410,000.00**	**2,410,000.00**	**0.00**	**0.00**	**35,204.77**	**35,204.77**	**1.46%**
	13	**Нераспоређени вишак прихода из ранијих година**	**0.00**	**0.00**	**19,462,615.00**	**19,462,615.00**	**0.00**	**0.00**	**3,873,019.07**	**3,873,019.07**	**19.90%**
	15	**Неутрошена средства донација из ранијих година**	**0.00**	**0.00**	**10,289,051.00**	**10,289,051.00**	**0.00**	**0.00**	**497,875.30**	**497,875.30**	**4.84%**
	16	**Родитељски динар за ваннаставне активности**	**0.00**	**0.00**	**300,000.00**	**300,000.00**	**0.00**	**0.00**	**0.00**	**0.00**	**0.00%**
	17	**Неутрошена средства трансфера од других нивоа власти**	**0.00**	**0.00**	**34,186,587.00**	**34,186,587.00**	**0.00**	**0.00**	**17,140,877.26**	**17,140,877.26**	**50.14%**
Укупно за раздео	**5**	**ОПШТИНСКА УПРАВА**	**937,605,000.00**	**140,000.00**	**287,470,908.00**	**1,225,215,908.00**	**427,344,256.22**	**795,257.59**	**85,159,120.65**	**513,298,634.46**	**41.89%**
		Извори финансирања буџет општине									
	1	**Приходи из буџета**	**995,199,100.00**	**0.00**	**0.00**	**995,199,100.00**	**450,956,652.49**	**0.00**	**0.00**	**450,956,652.49**	**45.31%**
	2	**Трансфери између корисника на истом нивоу**	**0.00**	**0.00**	**7,733,000.00**	**7,733,000.00**	**0.00**	**0.00**	**3,635,782.04**	**3,635,782.04**	**47.02%**
	3	**Социјални доприноси**	**0.00**	**0.00**	**30,000.00**	**30,000.00**	**0.00**	**0.00**	**6,749.20**	**6,749.20**	**22.50%**
	4	**Сопствени приходи буџетских корисника**	**0.00**	**140,000.00**	**0.00**	**140,000.00**	**0.00**	**795,257.59**	**0.00**	**795,257.59**	**568.04%**
	5	**Донације од иностраних земаља**	**0.00**	**0.00**	**6,495,236.00**	**6,495,236.00**	**0.00**	**0.00**	**4,390,981.08**	**4,390,981.08**	**67.60%**
	7	**Трансфери од других нивоа власти**	**0.00**	**0.00**	**206,524,419.00**	**206,524,419.00**	**0.00**	**0.00**	**55,578,631.93**	**55,578,631.93**	**26.91%**

	8	**Добровољни трансфери од физичких и правних лица**	**0.00**	**0.00**	**2,410,000.00**	**2,410,000.00**	**0.00**	**0.00**	**35,204.77**	**35,204.77**	**1.46%**
	13	**Нераспоређени вишак прихода из ранијих година**	**0.00**	**0.00**	**19,462,615.00**	**19,462,615.00**	**0.00**	**0.00**	**3,873,019.07**	**3,873,019.07**	**19.90%**
	15	**Неутрошена средства донација из ранијих година**	**0.00**	**0.00**	**10,289,051.00**	**10,289,051.00**	**0.00**	**0.00**	**497,875.30**	**497,875.30**	**4.84%**
	16	**Родитељски динар за ваннаставне активности**	**0.00**	**0.00**	**300,000.00**	**300,000.00**	**0.00**	**0.00**	**0.00**	**0.00**	**0.00%**
	17	**Неутрошена средства трансфера од других нивоа власти**	**0.00**	**0.00**	**34,186,587.00**	**34,186,587.00**	**0.00**	**0.00**	**17,140,877.26**	**17,140,877.26**	**50.14%**
Укупно		**БУЏЕТ ОПШТИНЕ**	**995,199,100.00**	**140,000.00**	**287,430,908.00**	**1,282,770,008.00**	**450,956,652.49**	**795,257.59**	**85,159,120.65**	**536,911,030.73**	**41.86%**

Република Србија

Аутономна Покрајина Војводине

Општина Сента

Скупштина Општине Сента

Број: 002616553 2024 08858 004 010 400 042

Дана: 27. новембра 2024.

Сента

Председник Скупштине Општине Сента

_____

ИЗВЕШТАЈ О ИЗВРШЕЊУ ОДЛУКЕ О БУЏЕТУ ОПШТИНЕ СЕНТА ЗА ПЕРИОД ЈАНУАР- ЈУН 2024. ГОДИНЕ

Правни основ за састављање Извештаја о извршењу Одлуке о буџету Оппштине Сента у период јануар–јун 2024. године, је садржан у члану 76. Закона о буџетском систему („Службени гласник РС“ број 54/2009, 73/2010, 101/2010, 101/2011, 93/2012, 62/2013, 63/2013-исп., 108/2013, 142/2014, 68/2015-др. закон, 103/15, 99/2016, 113/2017, 95/2018, 31/2019, 72/2019, 149/2020, 118/2021, 138/2022, 118/2021- др.закон и 92/2023). Локални орган управе надлежан за финансије обавезан је да редовно прати извршење буџета и најмање два пута годишње припрема извештаје о извршењу буџета у складу са буџетском класификацијом, а обавезно по истеку шестомесечног односно деветомесечног периода, и члану 8. Уредбе о буџетском рачуноводству („Службени гласник РС“, број 125/2003, 12/2006 и 27/2020).

Сходно члану 29. Закона о буџетском систему („Службени гласник РС“ број 54/2009, 73/2010, 101/2010, 101/2011, 93/2012, 62/2013, 63/2013-исп., 108/2013, 142/2014, 68/2015-др. закон, 103/15, 99/2016, 113/2017, 95/2018, 31/2019, 72/2019, 149/2020, 118/2021, 138/2022, 118/2021- др.закон и 92/2023) буџет се припрема и извршава на основу јединствене буџетске класификације која обухвата економску класификацију прихода и примања, економску класификацију расхода и издатака, организациону класификацију, функционалну класификацију, програмску класификацију и класификацију према изворима финансирања.

Буџетско књиговодство се води по прописаним субаналитичким контима (на четвртом нивоу) прописаним Правилником о стандардном класификационом оквиру и контном плану за буџетски систем („Сл. гласник РС“број 16/2016, 49/2016, 107/2016, 46/2017, 114/2017, 20/2018, 36/2018, 93/2018, 104/2018, 14/2019, 33/2019, 68/2019, 84/2019, 151/2020, 19/2021,66/2021, 130/2021, 144/2022, 26/2023, 83/2023 и 118/2023) и Правилником о организацији буџетског рачуноводства. Главну књигу трезора води Служба за буџет и финансије и она је основа за припремање финансијских извештаја. Индирекни корисници буџета општине Сента који имају отворене подрачуне у оквиру консолидованог рачуна Трезора општине Сента, воде своје главне књиге. Подаци из главних књига индирекних корисника синтетизују се и књиже у главној књизи Трезора на основу поднетих и одобрених захтева за пренос средстава. Директни корисници буџета општине Сента воде помоћне књиге и евиденције, јер своје финансијско пословање обављају преко рачуна извршења буџета.

Одлука о буџету општине Сента за 2024. годину донета је 30.11.2023.године од стране Скупштине општине Сента.

Извршење буџета општине Сента за период од 01.01.2024.г. до 30.06.2024.г. вршено је путем консолидованог рачуна трезора општине Сента, који се води у Управи за трезор и функционише обједињено преко рачуна Извршење буџета општине, подрачуна индиректних корисника буџета:

Дечији Вртић “Снежана-Hófehérke“, Туристичка организација општине Сента, КОЦ “Турзо Лајош“, Сенћанско Мађарско камерно позориште, Српски Културни Центар „Стеван Сремац“, Историјски Архив Сента, Месна заједница „Тисапарт-Алвег“, Месна заједница „Центар-Топарт“, Месна заједница „Кертек“, Месна заједница „Горњи Брег“, Месна заједница „Бачка-Богараш“, Месна заједница „Торњош“, и Месна заједница „Кеви“.

Извештај о повећању и промени апропријације у периоду од 01.01.2024 до 30.06.2024 .године

На основу Решења о повећању апропријације број 000097195/2024 од 11. јануара 2024. године, у Разделу 5. Општинска управа, у оквиру Програм 15: Опште услуге локалне самоуправе, Програмска активност: 0602-0001 Функционисање локалне самоуправе и градских општина, Функција 133, извор финансирања 17– неутрошена средства трансфера од других нивоа власти, позиција 76/1, економска класификација 472– Накнаде за социјалну заштиту из буџета повећава се са износом од 6.547.198,00 динара.

Сходно Закона о буџетском систему („Службени гласник РС“ бр. 54/2009, 73/2010, 101/2010, 101/2011, 93/2012, 62/2013, 63/2013-испр., 108/2013, 142/2014, 68/2015, др. Закон, 103/2015, 99/2016,113/2017, 95/2018, 31/2019, 72/2019, 149/2020, 118/2021, 138/2022, 118/2021 др. закон и 92/2023) Пренета неутрошена средства за посебне намене (конто: 311712) повећава се са износом од 6.547.198,00 динара.

На основу Решења о промени апропријације број 000100355/2024 од 19. јануара 2024. године, извршене су следеће измене апропријација у табеларном делу члана 8. Посебног дела Одлуке о буџету општине Сента за 2024. годину у Разделу 5. Општинска управа. У оквиру Програма 13.: Развој културе и информисања
Програмска активност 1201-0001 Функционисање локалних установа културе, извор финансирања 01– општи приходи и примања буџета, позиција 217/0, економска класификација 421– стални трошкови умањује се са износом од 745.000,00 динара.У оквиру Програма 13.: Развој културе и информисања, Програмска активност 1201-0003 Унапређење система очувања и представљања културно- историјског наслеђа, извор финансирања 01– општи приходи и примања буџета, позиција 236/0, економска класификација 423– услуге по уговору повећава се са износом од 745.000,00 динара.

На основу Решења о повећању апропријације број 000111865/2024 од 22. јануара 2024. године, у Разделу 5. Општинска управа, у оквиру Програм 2: Комуналне делатности, Пројекат: 1102-7011 Изградња објеката за снабдевање водом на катастарским парцелама број: 5915/1, 5914 и 8073 КО Торњош, Функција 630, извор финансирања 17– неутрошена средства трансфера од других нивоа власти, позиција 127/1, економска класификација 511– зграде и грађевински објекти повећава се са износом од 9.370.287,00 динара.

Сходно Закона о буџетском систему („Службени гласник РС“ бр. 54/2009, 73/2010, 101/2010, 101/2011, 93/2012, 62/2013, 63/2013-испр., 108/2013, 142/2014, 68/2015, др. Закон, 103/2015, 99/2016,113/2017, 95/2018, 31/2019, 72/2019, 149/2020, 118/2021, 138/2022, 118/2021 др. закон и 92/2023) Пренета неутрошена средства за посебне намене (конто: 311712) повећава се са износом од 9.370.287,00 динара.

На основу Решења о повећању апропријације број 000147192 /2024 од 24. јануара 2024. године, у Разделу 5. Општинска управа, у оквиру Програм 11: Социјална и дечија заштита, Програмска активност: 0902-0001 Једнократне помоћи и други области помоћи, Функција 070, извор финансирања 17– неутрошена средства трансфера од других нивоа власти, позиција 46/1, економска класификација 472– Накнаде за социјалну заштиту из буџета повећава се са износом од 1.531.080,00 динара.

Сходно Закона о буџетском систему („Службени гласник РС“ бр. 54/2009, 73/2010, 101/2010, 101/2011, 93/2012, 62/2013, 63/2013-испр., 108/2013, 142/2014, 68/2015, др. Закон, 103/2015, 99/2016,113/2017, 95/2018, 31/2019, 72/2019, 149/2020, 118/2021, 138/2022, 118/2021 др.

закон и 92/2023) Пренета неутрошена средства за посебне намене (конто: 311712) повећава се са износом од 1.531.080,00 динара.

На основу Решења о промени апропријације број 000630642/2024 од 21. фебруара 2024. године, извршене су следеће измене апропријација у табеларном делу члана 8. Посебног дела Одлуке о буџету општине Сента за 2024. годину у Разделу 5. Општинска управа. У оквиру Програма 15.: Опште услуге локалне самоуправе, Програмска активност 0602-0002 Функционисање месних заједница, извор финансирања 01– општи приходи и примања буџета, позиција 254/0, економска класификација 426– материјал умањује се са износом од 16.000,00 динара.У оквиру Програма 15.: Опште услуге локалне самоуправе, Програмска активност 0602-0002 Функционисање месних заједница, извор финансирања 01– општи приходи и примања буџета, позиција 249/0, економска класификација 421– стални трошкови повећава се са износом од 16.000,00 динара.

На основу Решења о промени апропријације број 000647223 /2024 од 21. фебруара 2024. године, извршене су следеће измене апропријација у табеларном делу члана 8. Посебног дела Одлуке о буџету општине Сента за 2024. годину у Разделу 5. Општинска управа. У оквиру рограма 8.: Предшколско образовање, Програмска активност 2002-0002 Функционисање и остваривање предшколског васпитања и образовања, извор финансирања 01– општи приходи и примања буџета, позиција 152/0, економска класификација 414- социјална давања запосленима умањује се са износом од 450.000,00 динара. У оквиру Програма 8.: Предшколско образовање Програмска активност 2002-0002 Функционисање и остваривање предшколског васпитања и образовања, извор финансирања 01– општи приходи и примања буџета, позиција 153/0, економска класификација 415- накнаде трошкова за запослене умањује се са износом од 450.000,00 динара. У оквиру Програма 8.: Предшколско образовање, Програмска активност 2002-0002 Функционисање и остваривање предшколског васпитања и образовања, извор финансирања 01– општи приходи и примања буџета, позиција 154/0, економска класификација 416– награде запосленима и остали посебни расходи повећава се са износом од 900.000,00 динара.

На основу Решења о повећању апропријације број 000247907/2024 од 01. фебруара 2024. године, у Разделу 5. Општинска управа, у оквиру Програм 13: Развој културе и информисања, Програмска активност: 1201-0003 Унапређење система очувања и представљања културно-историјског наслеђа, Функција 820, извор финансирања 05– донације од иностраних земаља, позиција 236/0, економска класификација 423– услуге по уговору повећава се са износом од 19.375,00 динара. Програм 13: Развој културе и информисања, Програмска активност: 1201-0003 Унапређење система очувања и представљања културно- историјског наслеђа, Функција 820, извор финансирања 05– донације од иностраних земаља, позиција 237/0, економска класификација 424– специјализоване услуге повећава се са износом од 267.375,00 динара. Програм 13: Развој културе и информисања, Програмска активност: 1201-0003 Унапређење система очувања и представљања културно- историјског наслеђа, Функција 820, извор финансирања 05– донације од иностраних земаља, позиција 239/0, економска класификација 426– материјал повећава се са износом од 78.285,00 динара. Програм 13: Развој културе и информисања, Програмска активност: 1201-0003 Унапређење система очувања и представљања културно- историјског наслеђа, Функција 820, извор финансирања 05– донације од иностраних земаља, позиција 240/0, економска класификација 512– машине и опрема повећава се са износом од 17.490,00 динара.

Сходно Закона о буџетском систему („Службени гласник РС“ бр. 54/2009, 73/2010, 101/2010, 101/2011, 93/2012, 62/2013, 63/2013-испр., 108/2013, 142/2014, 68/2015, др. Закон, 103/2015, 99/2016,113/2017, 95/2018, 31/2019, 72/2019, 149/2020, 118/2021, 138/2022, 118/2021 др. закон и 92/2023) Текуће донације од међународних организација у корист нивоа општина (конто: 732151) повећава се са износом од 382.525,00 динара.

На основу Решења о повећању апропријације број 000247907/2024 од 01. фебруара 2024. године, у Разделу 5. Општинска управа, у оквиру Програм 13: Развој културе и информисања, Програмска активност: 1201-0003 Унапређење система очувања и представљања културно-историјског наслеђа, Функција 820, извор финансирања 05– донације од иностраних земаља, позиција 237/0, економска класификација 424– специјализоване услуге повећава се са износом од 72.342,00 динара. Програм 13: Развој културе и информисања, Програмска активност: 1201-0003 Унапређење система очувања и представљања културно- историјског наслеђа, Функција 820, извор финансирања 05– донације од иностраних земаља, позиција 239/0, економска класификација 426– материјал повећава се са износом од 104.782,00 динара. Програм 13: Развој културе и информисања, Програмска активност: 1201-0003 Унапређење система очувања и представљања културно- историјског наслеђа, Функција 820, извор финансирања 05– донације од иностраних земаља, позиција 240/0, економска класификација 512– машине и опрема повећава се са износом од 36.700,00 динара.

Сходно Закона о буџетском систему („Службени гласник РС“ бр. 54/2009, 73/2010, 101/2010, 101/2011, 93/2012, 62/2013, 63/2013-испр., 108/2013, 142/2014, 68/2015, др. Закон, 103/2015, 99/2016,113/2017, 95/2018, 31/2019, 72/2019, 149/2020, 118/2021, 138/2022, 118/2021 др. закон и 92/2023) Текуће донације од међународних организација у корист нивоа општина (конто: 732151) повећава се са износом од 213.824,00 динара.

На основу Решења о повећању апропријације број 000435965/2024 од 09. фебруара 2024. године, у Разделу 5. Општинска управа, у оквиру Програм 8: Предшколско образовање, Пројекат: 2002-7003 За извођење ППП (Припремног предшколског програма), Функција 911, извор финансирања 17– неутрошена средства трансфера од других нивоа власти, позиција 184/0, економска класификација 425– текуће поправке и одржавање повећава се са износом од 1.933.280,00 динара.

Сходно Закона о буџетском систему („Службени гласник РС“ бр. 54/2009, 73/2010, 101/2010, 101/2011, 93/2012, 62/2013, 63/2013-испр., 108/2013, 142/2014, 68/2015, др. Закон, 103/2015, 99/2016,113/2017, 95/2018, 31/2019, 72/2019, 149/2020, 118/2021, 138/2022, 118/2021 др. закон и 92/2023) Пренета неутрошена средства за посебне намене (конто: 311712) повећава се са износом од 1.933.280,00 динара.

На основу Решења о повећању апропријације број 000585743 /2024 од 19. фебруара 2024. године, у Разделу 5. Општинска управа, у оквиру Програм 17: Енергетска ефикасност и обновљиви извори енергије, Програмска активност: 0501-0001 Енергетски менаџмент, Функција 436, извор финансирања 17– неутрошена средства трансфера од других нивоа власти, позиција 100/0, економска класификација 472– накнаде за социјалну заштиту буџета повећава се са износом од 2.000.000,00 динара.

Сходно Закона о буџетском систему („Службени гласник РС“ бр. 54/2009, 73/2010, 101/2010, 101/2011, 93/2012, 62/2013, 63/2013-испр., 108/2013, 142/2014, 68/2015, др. Закон, 103/2015, 99/2016,113/2017, 95/2018, 31/2019, 72/2019, 149/2020, 118/2021, 138/2022, 118/2021 др. закон и 92/2023) Пренета неутрошена средства за посебне намене (конто: 311712) повећава се са износом од 2.000.000,00 динара.

На основу Решења о промени апропријације број 000814684 /2024 од 21. фебруара 2024. године, извршене су следеће измене апропријација у табеларном делу члана 8. Посебног дела Одлуке о буџету општине Сента за 2024. годину у Разделу 5. Општинска управа. У оквиру програма 15.: Опште услуге локалне самоуправе- МЗ Горњи Брег, Програмска активност 0602-0002 Функционисање месних заједница, извор финансирања 01– општи приходи и примања буџета, позиција 254/0, економска класификација 426– материјал умањује се са износом од 30.000,00 динара.

У оквиру Програма 15.: Опште услуге локалне самоуправе- МЗ Горњи Брег
Програмска активност 0602-0002 Функционисање месних заједница, извор финансирања 01– општи приходи и примања буџета, позиција 251/0, економска класификација 423– услуге по уговору повећава се са износом од 30.000,00 динара.

На основу Решења о повећању апропријације број 000629578/2024 од 21. фебруара 2024. године, у Разделу 5. Општинска управа, у оквиру Програм 13: Развој културе и информисања, Програмска активност: 1201-0002 Јачање културне продукције и уметничког стваралаштва, Функција 820, извор финансирања 05– донације од иностраних земаља, позиција 226/0, економска класификација 421– стални трошкови повећава се са износом од 6.000,00 динара. Програм 13: Развој културе и информисања, Програмска активност: 1201-0002 Јачање културне продукције и уметничког стваралаштва, Функција 820, извор финансирања 05– донације од иностраних земаља, позиција 227/0, економска класификација 422– трошкови путовања повећава се са износом од 106.500,00 динара. Програм 13: Развој културе и информисања, Програмска активност: 1201-0002 Јачање културне продукције и уметничког стваралаштва, Функција 820, извор финансирања 05– донације од иностраних земаља, позиција 228/0, економска класификација 423– услуге по уговору повећава се са износом од 1.259.500,00 динара. Програм 13: Развој културе и информисања, Програмска активност: 1201-0002 Јачање културне продукције и уметничког стваралаштва, Функција 820, извор финансирања 05– донације од иностраних земаља, позиција 229/0, економска класификација 424– специјализоване услуге повећава се са износом од 710.000,00 динара.Програм 13: Развој културе и информисања, Програмска активност: 1201-0002 Јачање културне продукције и уметничког стваралаштва, Функција 820, извор финансирања 05– донације од иностраних земаља, позиција 230/0, економска класификација 425– текуће поправке и одржавање повећава се са износом од 130.000,00 динара. Програм 13: Развој културе и информисања, Програмска активност: 1201-0002 Јачање културне продукције и уметничког стваралаштва, Функција 820, извор финансирања 05– донације од иностраних земаља, позиција 231/0, економска класификација 426– материјал повећава се са износом од 754.000,00 динара. Програм 13: Развој културе и информисања, Програмска активност: 1201-0002 Јачање културне продукције и уметничког стваралаштва, Функција 820, извор финансирања 05– донације од иностраних земаља, позиција 232/0, економска класификација 512– машине и опрема повећава се са износом од 386.000,00 динара.

Сходно Закона о буџетском систему („Службени гласник РС“ бр. 54/2009, 73/2010, 101/2010, 101/2011, 93/2012, 62/2013, 63/2013-испр., 108/2013, 142/2014, 68/2015, др. Закон, 103/2015, 99/2016,113/2017, 95/2018, 31/2019, 72/2019, 149/2020, 118/2021, 138/2022, 118/2021 др. закон и 92/2023) Текуће донације од међународних организација у корист нивоа општина (конто: 732151) повећава се са износом од 3.352.000,00 динара.

На основу Решења о повећању апропријације број 000882295/2024 од 06. марта 2024. године, у Разделу 5. Општинска управа, у оквиру Програм 7: Организација саобраћаја и

саобраћајна инфраструктура, Пројекат: 0701-5005 Изградња улица у општини Сента, Функција 451, извор финансирања 07– трансфери од других нивоа власти, позиција 104/0, економска класификација 511– зграде и грађевински објекти повећава се са износом од 100.000.000,00 динара.

Сходно Закона о буџетском систему („Службени гласник РС“ бр. 54/2009, 73/2010, 101/2010, 101/2011, 93/2012, 62/2013, 63/2013-испр., 108/2013, 142/2014, 68/2015, др. Закон, 103/2015, 99/2016,113/2017, 95/2018, 31/2019, 72/2019, 149/2020, 118/2021, 138/2022, 118/2021 др. закон и 92/2023) Капитални наменски трансфери, у ужем смислу, од АП Војводина у корист нивоа општина (конто: 733252) повећава се са износом од 100.000.000,00 динара.

На основу Решења о промени апропријације број 000957556 /2024 од 13. марта 2024. године, извршене су следеће измене апропријација у табеларном делу члана 8. Посебног дела Одлуке о буџету општине Сента за 2024. годину у Разделу 5. Општинска управа. У оквиру рограма 6.: Заштита животне средине
Програмска активност 0401-0001 Управљање заштитом животне средине, извор финансирања 01– општи приходи и примања буџета, позиција 115/0, економска класификација 426– материјал умањује се са износом од 199.000,00 динара.

У оквиру Програма 6.: Заштита животне средине
Програмска активност 0401-0001 Управљање заштитом животне средине, извор финансирања 01– општи приходи и примања буџета, позиција 114/0, економска класификација 424– специјализоване услуге повећава се са износом од 199.000,00 динара.

На основу Решења о промени апропријације број 001087976 /2024 од 22. марта 2024. године, извршене су следеће измене апропријација у табеларном делу члана 8. Посебног дела Одлуке о буџету општине Сента за 2024. годину у Разделу 5. Општинска управа. У оквиру рограма 5.: Пољопривреда и рурални развој
Програмска активност 0101-0001 Подршка за спровођење пољопривредне политике у локалној заједници, извор финансирања 01– општи приходи и примања буџета, позиција 92/0, економска класификација 424– специјализоване услуге умањује се са износом од 70.000,00 динара.

У оквиру Програма 5.: Пољопривреда и рурални развој
Програмска активност 0101-0001 Подршка за спровођење пољопривредне политике у локалној заједници, извор финансирања 01– општи приходи и примања буџета, позиција 94/0, економска класификација 426- материјал повећава се са износом од 70.000,00 динара.

На основу Решења о промени апропријације број 001101893 /2024 од 22. марта 2024. године, извршене су следеће измене апропријација у табеларном делу члана 8. Посебног дела Одлуке о буџету општине Сента за 2024. годину у Разделу 5. Општинска управа. У оквиру рограма 15.: Опште услуге локалне самоуправе- МЗ Торњош, Програмска активност 0602-0002 Функционисање месних заједница, извор финансирања 01– општи приходи и примања буџета, позиција 247/0, економска класификација 415– накнаде трошкова за запослене умањује се са износом од 10.000,00 динара. У оквиру Програма 15.: Опште услуге локалне самоуправе- МЗ Торњош, Програмска активност 0602-0002 Функционисање месних заједница, извор финансирања 01– општи приходи и примања буџета, позиција 252/0, економска класификација 424– специјализоване услуге умањује се са износом од 10.000,00 динара.

У оквиру Програма 15.: Опште услуге локалне самоуправе- МЗ Торњош, Програмска активност 0602-0002 Функционисање месних заједница, извор финансирања 01– општи приходи и примања буџета, позиција 254/0, економска класификација 426– материјал умањује се са износом од 22.500,00 динара. У оквиру Програма 15.: Опште услуге локалне самоуправе- МЗ Торњош, Програмска активност 0602-0002 Функционисање месних заједница, извор

финансирања 01– општи приходи и примања буџета, позиција 248/0, економска класификација 416– награде запосленима и остали посебни расходи повећава се са износом од 42.500,00 динара.

На основу Решења о промени апропријације број : 001144064/2024 од 26. марта 2024. године, извршене су следеће измене апропријација у табеларном делу члана 8. Посебног дела Одлуке о буџету општине Сента за 2024. годину у Разделу 5. Општинска управа. У оквиру програма 15.: Опште услуге локалне самоуправе, Програмска активност 0602-0001 Функционисање локалне самоуправе и градских општина, извор финансирања 01– општи приходи и примања буџета, позиција 112/0, економска класификација 511– зграде и грађевински објекти умањује се са износом од 225.000,00 динара.

У оквиру Програма 2.: Комуналне делатности
Програмска активност 1102-0001 Управљање/ одржавање јавним осветљењем, извор финансирања 01– општи приходи и примања буџета, позиција 129/0, економска класификација 423- услуге по уговору повећава се са износом од 225.000,00 динара.

На основу Решења о повећању апропријације број 001157354/2024 од 27. марта 2024. године, у Разделу 5. Општинска управа, у оквиру Програм 7: Организација саобраћаја и саобраћајна инфраструктура, Пројекат: 0701-5006 Финансирање I.фазе радова на реконструкцији и проширењу саобраћајнице од Сел школе до Бурањ шора на територији општине Сента, Функција 451, извор финансирања 07– трансфери од других нивоа власти, позиција 104/1, економска класификација 511– зграде и грађевински објекти повећава се са износом од 89.901.000,00 динара.

Сходно Закона о буџетском систему („Службени гласник РС“ бр. 54/2009, 73/2010, 101/2010, 101/2011, 93/2012, 62/2013, 63/2013-испр., 108/2013, 142/2014, 68/2015, др. Закон, 103/2015, 99/2016,113/2017, 95/2018, 31/2019, 72/2019, 149/2020, 118/2021, 138/2022, 118/2021 др. закон и 92/2023) Капитални наменски трансфери, у ужем смислу, од АП Војводина у корист нивоа општина (конто: 733252) повећава се са износом од 89.901.000,00 динара.

На основу Решења о повећању апропријације број 001419996 /2024 од 17. април 2024. године, у Разделу 5. Општинска управа, у оквиру Програм 2: Комуналне делатности, Пројекат: 1102-7010 Бушење бунара Б-10/II на водозахвату- Југ у Сенти, Функција 630, извор финансирања 07– трансфери од других нивоа власти, позиција 127/0, економска класификација 511– зграде и грађевински објекти повећава се са износом од 1.728.919,00 динара.

Сходно Закона о буџетском систему („Службени гласник РС“ бр. 54/2009, 73/2010, 101/2010, 101/2011, 93/2012, 62/2013, 63/2013-испр., 108/2013, 142/2014, 68/2015, др. Закон, 103/2015, 99/2016,113/2017, 95/2018, 31/2019, 72/2019, 149/2020, 118/2021, 138/2022, 118/2021 др. закон и 92/2023) Капитални наменски трансфери, у ужем смислу, од АП Војводина у корист нивоа општина (конто: 733252) повећава се са износом од 1.728.919,00 динара.

На основу Решења о повећању апропријације број 001442649/2024 од 18. април 2024. године, у Разделу 5. Општинска управа, у оквиру Програм 13: Развој културе и информисања- Сенћанско Мађарско Камерно Позориште, Програмска активност: 1201-0002 Јачање културне продукције и уметничког стваралаштва, Функција 820, извор финансирања 05– донације од иностраних земаља, позиција 227/0, економска класификација 422– трошкови путовања повећава се са износом од 126.400,00 динара. Програм 13: Развој културе и информисања- Сенћанско Мађарско Камерно Позориште, Програмска активност: 1201-0002 Јачање културне продукције и уметничког стваралаштва, Функција 820, извор финансирања 05– донације од иностраних земаља, позиција 228/0, економска класификација 423– услуге по уговору повећава се са

износом од 34.420,00 динара. Програм 13: Развој културе и информисања- Сенћанско Мађарско Камерно Позориште, Програмска активност: 1201-0002 Јачање културне продукције и уметничког стваралаштва, Функција 820, извор финансирања 05– донације од иностраних земаља, позиција 229/0, економска класификација 424– специјализоване услуге повећава се са износом од 60.065,00 динара. Програм 13: Развој културе и информисања- Сенћанско Мађарско Камерно Позориште, Програмска активност: 1201-0002 Јачање културне продукције и уметничког стваралаштва, Функција 820, извор финансирања 05– донације од иностраних земаља, позиција 231/0, економска класификација 426– материјал повећава се са износом од 60.000,00 динара.

Сходно Закона о буџетском систему („Службени гласник РС“ бр. 54/2009, 73/2010, 101/2010, 101/2011, 93/2012, 62/2013, 63/2013-испр., 108/2013, 142/2014, 68/2015, др. Закон, 103/2015, 99/2016,113/2017, 95/2018, 31/2019, 72/2019, 149/2020, 118/2021, 138/2022, 118/2021 др. закон и 92/2023) Текуће донације од међународних организација у корист нивоа општина (конто: 732151) повећава се са износом од 280.885,00 динара.

На основу Решења о повећању апропријације број 001553123/2024 од 29. април 2024. године, у Разделу 5. Општинска управа, у оквиру Програм 8: Предшколско образовање

Пројекат: 2002-4003 За извођење ППП (Припремног предшколског програма), Функција 911, извор финансирања 15– неутрошена средства донација из ранијих година, позиција 185/0, економска класификација 426– материјал повећава се са износом од 138.000,00 динара.

Сходно Закона о буџетском систему („Службени гласник РС“ бр. 54/2009, 73/2010, 101/2010, 101/2011, 93/2012, 62/2013, 63/2013-испр., 108/2013, 142/2014, 68/2015, др. Закон, 103/2015, 99/2016,113/2017, 95/2018, 31/2019, 72/2019, 149/2020, 118/2021, 138/2022, 118/2021 др. закон и 92/2023) Пренета неутрошена средства за посебне намене (конто: 311712) повећава се са износом од 138.000,00 динара.

На основу Решења о промени апропријације број: 001519935/2024 од 29. април 2024. године, извршене су следеће измене апропријација у табеларном делу члана 8. Посебног дела Одлуке о буџету општине Сента за 2024. годину у Разделу 5. Општинска управа. У оквиру програма 16: Политички систем локалне самоуправе, Програмска активност 2101-0001 Функционисање скупштине, извор финансирања 01– општи приходи и примања буџета, позиција 7/0, економска класификација 423– услуге по уговору умањује се са износом од 70.000,00 динара.

У оквиру Програма 16: Политички систем локалне самоуправе
Програмска активност 2101-0001 Функционисање скупштине, извор финансирања 01– општи приходи и примања буџета, позиција 3/0, економска класификација 414- социјална давања запосленима повећава се са износом од 70.000,00 динара.

На основу Решења о промени апропријације број: 001553266/2024 од 29. април 2024. године, извршене су следеће измене апропријација у табеларном делу члана 8. Посебног дела Одлуке о буџету општине Сента за 2024. годину у Разделу 5. Општинска управа. У оквиру програма Програма 14: Развој спорта и омладине, Програмска активност 1301-0004 Функционисање локалних спортских установа, извор финансирања 01– општи приходи и примања буџета, позиција 136/0, економска класификација 423– услуге по уговору умањује се са износом од 25.000,00 динара.

У оквиру Програма 14: Развој спорта и омладине
Програмска активност 1301-0004 Функционисање локалних спортских установа, извор финансирања 01– општи приходи и примања буџета, позиција 138/0, економска класификација 425- текуће поправке и одржавање повећава се са износом од 25.000,00 динара.

На основу Решења о промени апропријације број: 001553954/2024 од 29. април 2024. године, извршене су следеће измене апропријација у табеларном делу члана 8. Посебног дела Одлуке о буџету општине Сента за 2024. годину у Разделу 5. Општинска управа. У оквиру програма 8.: Предшколско образовање, Програмска активност 2002-0002 Функционисање и остваривање предшколског васпитања и образовања, извор финансирања 01– општи приходи и примања буџета, позиција 157/0, економска класификација 423- услуге по уговору умањује се са износом од 35.000,00 динара.

У оквиру Програма 8.: Предшколско образовање
Програмска активност 2002-0002 Функционисање и остваривање предшколског васпитања и образовања, извор финансирања 01– општи приходи и примања буџета, позиција 163/0, економска класификација 482- порези,обавезне таксе, казне, пенали и камате повећава се са износом од 35.000,00 динара.

На основу Решења о промени апропријације број: 001553632/2024 од 29. април 2024. године, извршене су следеће измене апропријација у табеларном делу члана 8. Посебног дела Одлуке о буџету општине Сента за 2024. годину у Разделу 5. Општинска управа. У оквиру програма 8.: Предшколско образовање
Пројекат 2002-4002 Пружење услуге боравка деце у предшколској установи, извор финансирања 01– општи приходи и примања буџета, позиција 172/0, економска класификација 421- стални трошкови умањује се са износом од 535.600,00 динара.

У оквиру Програма 8.: Предшколско образовање
Пројекат 2002-4002 Пружење услуге боравка деце у предшколској установи, извор финансирања 01– општи приходи и примања буџета, позиција 177/0, економска класификација 426- материјал умањује се са износом од 594.400,00 динара.

У оквиру Програма 8.: Предшколско образовање
Пројекат 2002-4002 Пружење услуге боравка деце у предшколској установи, извор финансирања 01– општи приходи и примања буџета, позиција 179/0, економска класификација 179- машине и опрема повећава се са износом од 1.130.000,00 динара.

У оквиру Програма 8.: Предшколско образовање
Пројекат 2002-4003 За извођење ППП (Припремног предшколског програма), извор финансирања 07– трансфери од других нивоа власти, позиција 185/0, економска класификација 426- материјал умањује се са износом од 200.000,00 динара.

У оквиру Програма 8.: Предшколско образовање
Пројекат 2002-4003 За извођење ППП (Припремног предшколског програма), извор финансирања 07– трансфери од других нивоа власти, позиција 187/0, економска класификација 512- машине и опрема повећава се са износом од 200.000,00 динара.

На основу Решења о промени апропријације број: 001707561/2024 од 20. мај 2024. године, извршене су следеће измене апропријација у табеларном делу члана 8. Посебног дела Одлуке о буџету општине Сента за 2024. годину у Разделу 5. Општинска управа. У оквиру програма Програма 13.: Развој културе и информисања- Сенћанско Мађарско Камерно Позориште Активност: 1201-0002 Јачање културне продукције и уметничког стваралаштва, извор финансирања 05– донације од иностраних земаља, позиција 227/0, економска класификација 422- трошкови путовања умањује се са износом од 35.000,00 динара. У оквиру Програма 13.: Развој културе и информисања- Сенћанско Мађарско Камерно Позориште, Активност: 1201-0002 Јачање културне продукције и уметничког стваралаштва, извор финансирања 05– донације од иностраних земаља, позиција 230/0, економска класификација 425- текуће поправке и одржавање умањује се са износом од 100.000,00 динара. У оквиру Програма 13.: Развој културе

и информисања- Сенћанско Мађарско Камерно Позориште, Активност: 1201-0002 Јачање културне продукције и уметничког стваралаштва, извор финансирања 05– донације од иностраних земаља, позиција 231/0, економска класификација 426- трошкови путовања умањује се са износом од 196.000,00 динара.

У оквиру Програма 13.: Развој културе и информисања- Сенћанско Мађарско Камерно Позориште, Активност: 1201-0002 Јачање културне продукције и уметничког стваралаштва, извор финансирања 05– донације од иностраних земаља, позиција 228/0, економска класификација 423- услуге по уговору повећава се са износом од 331.000,00 динара.

На основу Решења о повећању апропријације број 001718046/2024 од 21. мај 2024. године, у Разделу 5. Општинска управа, у оквиру Програм 13: Развој културе и информисања-Сенћанско Мађарско Камерно Позориште, Програмска активност: 1201-0002 Јачање културне продукције и уметничког стваралаштва, Функција 820, извор финансирања 08– добровољни трансфери од физичких и правних лица, позиција 227/0, економска класификација 422– трошкови путовања повећава се са износом од 21.000,00 динара. Програм 13: Развој културе и информисања- Сенћанско Мађарско Камерно Позориште, Програмска активност: 1201-0002 Јачање културне продукције и уметничког стваралаштва, Функција 820, извор финансирања 08– добровољни трансфери од физичких и правних лица, позиција 229/0, економска класификација 424– специјализоване услуге повећава се са износом од 4.694,00 динара.Програм 13: Развој културе и информисања- Сенћанско Мађарско Камерно Позориште, Програмска активност: 1201-0002 Јачање културне продукције и уметничког стваралаштва, Функција 820, извор финансирања 08– добровољни трансфери од физичких и правних лица, позиција 231/0, економска класификација 426– материјал повећава се са износом од 14.306,00 динара.

Сходно Закона о буџетском систему („Службени гласник РС“ бр. 54/2009, 73/2010, 101/2010, 101/2011, 93/2012, 62/2013, 63/2013-испр., 108/2013, 142/2014, 68/2015, др. Закон, 103/2015, 99/2016,113/2017, 95/2018, 31/2019, 72/2019, 149/2020, 118/2021, 138/2022, 118/2021 др. закон и 92/2023) Текући добровољни трансфери од физичких и правних лица у корист нивоа општина (конто: 744151) повећава се са износом од 40.000,00 динара.

На основу Решења о повећању апропријације број 001718827/2024 од 21. мај 2024. године, у Разделу 5. Општинска управа, у оквиру Програм 8: Предшколско образовање, Пројекат: 2002-4003 За извођење ППП (Припремног предшколског програма), Функција 911, извор финансирања 07– трансфери од других нивоа власти, позиција 185/0, економска класификација 426– материјал повећава се са износом од 49.500,00 динара.

Сходно Закона о буџетском систему („Службени гласник РС“ бр. 54/2009, 73/2010, 101/2010, 101/2011, 93/2012, 62/2013, 63/2013-испр., 108/2013, 142/2014, 68/2015, др. Закон, 103/2015, 99/2016,113/2017, 95/2018, 31/2019, 72/2019, 149/2020, 118/2021, 138/2022, 118/2021 др. закон и 92/2023) Текући наменски трансфери, у ужем смислу, од АП Војводина у корист нивоа општина (конто: 733156) повећава се са износом од 49.500,00 динара.

На основу Решења о повећању апропријације број 001831583/2024 од 04. јун 2024. године, у Разделу 5. Општинска управа, у оквиру Програм 13: Развој културе и информисања-Културно образовни центар Турзо Лајош, Програмска активност: 1201-0002 Јачање културне продукције и уметничког стваралаштва, Функција 820, извор финансирања 05– донације од иностраних земаља, позиција 226/0, економска класификација 421– стални трошкови повећава се са износом од 5.000,00 динара. Програм 13: Развој културе и информисања- Културно образовни центар Турзо Лајош, Програмска активност: 1201-0002 Јачање културне продукције и уметничког стваралаштва, Функција 820, извор финансирања 05– донације од иностраних земаља, позиција 228/0, економска класификација 423– услуге по уговору повећава се са

износом од 1.323.000,00 динара. Програм 13: Развој културе и информисања- Културно образовни центар Турзо Лајош, Програмска активност: 1201-0002 Јачање културне продукције и уметничког стваралаштва, Функција 820, извор финансирања 05– донације од иностраних земаља, позиција 229/0, економска класификација 424– специјализоване услуге повећава се са износом од 227.000,00 динара.

Сходно Закона о буџетском систему („Службени гласник РС“ бр. 54/2009, 73/2010, 101/2010, 101/2011, 93/2012, 62/2013, 63/2013-испр., 108/2013, 142/2014, 68/2015, др. Закон, 103/2015, 99/2016,113/2017, 95/2018, 31/2019, 72/2019, 149/2020, 118/2021, 138/2022, 118/2021 др. закон и 92/2023) Текуће донације од међународних организација у корист нивоа општина (конто: 732151) повећава се са износом од 1.555.000,00 динара.

На основу Решења о промени апропријације број: 001842059/2024 од 04. јун 2024. године, извршене су следеће измене апропријација у табеларном делу члана 8. Посебног дела Одлуке о буџету општине Сента за 2024. годину у Разделу 5. Општинска управа. У оквиру програма 15: Опште услуге локалне самоуправе, Програмска активност 0602-0001 Функционисање локалне самоуправе и градских општина, извор финансирања 01– општи приходи и примања буџета, позиција 112/0, економска класификација 511– зграде и грађевински објекти умањује се са износом од 200.000,00 динара.

У оквиру Програма 15: Опште услуге локалне самоуправе, Програмска активност 0602-0001 Функционисање локалне самоуправе и градских општина, извор финансирања 01– општи приходи и примања буџета, позиција 111/0, економска класификација 424- специјализоване услуге повећава се са износом од 200.000,00 динара.

На основу Решења о промени апропријације број: 001930583/2024 од 13. јун 2024. године, извршене су следеће измене апропријација у табеларном делу члана 8. Посебног дела Одлуке о буџету општине Сента за 2024. годину у Разделу 5. Општинска управа. У оквиру програма 13.: Развој културе и информисања- Сенћанско Мађарско Камерно Позориште
Активност: 1201-0002 Јачање културне продукције и уметничког стваралаштва, извор финансирања 05– донације од иностраних земаља, позиција 226/0, економска класификација 421- стални трошкови умањује се са износом од 6.000,00 динара. У оквиру Програма 13.: Развој културе и информисања- Сенћанско Мађарско Камерно Позориште, Активност: 1201-0002 Јачање културне продукције и уметничког стваралаштва, извор финансирања 05– донације од иностраних земаља, позиција 227/0, економска класификација 422- трошкови путовања умањује се са износом од 13.904,00 динара. У оквиру Програма 13.: Развој културе и информисања- Сенћанско Мађарско Камерно Позориште, Активност: 1201-0002 Јачање културне продукције и уметничког стваралаштва, извор финансирања 05– донације од иностраних земаља, позиција 230/0, економска класификација 425- текуће поправке и одржавање умањује се са износом од 19.200,00 динара.У оквиру Програма 13.: Развој културе и информисања- Сенћанско Мађарско Камерно Позориште, Активност: 1201-0002 Јачање културне продукције и уметничког стваралаштва, извор финансирања 05– донације од иностраних земаља, позиција 232/0, економска класификација 512- машине и опрема умањује се са износом од 192.479,00 динара.

У оквиру Програма 13.: Развој културе и информисања- Сенћанско Мађарско Камерно Позориште, Активност: 1201-0002 Јачање културне продукције и уметничког стваралаштва, извор финансирања 05– донације од иностраних земаља, позиција 228/0, економска класификација 423- услуге по уговору повећава се са износом од 116.295,00 динара.

У оквиру Програма 13.: Развој културе и информисања- Сенћанско Мађарско Камерно Позориште, Активност: 1201-0002 Јачање културне продукције и уметничког стваралаштва, извор финансирања 05– донације од иностраних земаља, позиција 231/0, економска класификација 426- материјал повећава се са износом од 115.288,00 динара.

На основу Решења о промени апропријације број: 001930571/2024 од 13. јун 2024. године, извршене су следеће измене апропријација у табеларном делу члана 8. Посебног дела Одлуке о буџету општине Сента за 2024. годину у Разделу 5. Општинска управа. У оквиру програма 15: Опште услуге локалне самоуправе, Програмска активност 0602-0001 Функционисање локалне самоуправе и градских општина, извор финансирања 01– општи приходи и примања буџета, позиција 58/0, економска класификација 421– стални трошкови умањује се са износом од 600.000,00 динара.

У оквиру Програма 15: Опште услуге локалне самоуправе
Програмска активност 0602-0001 Функционисање локалне самоуправе и градских општина, извор финансирања 01– општи приходи и примања буџета, позиција 71/0, економска класификација 512- машине и опрема повећава се са износом од 600.000,00 динара.

На основу Решења о промени апропријације број: 001930555/2024 од 13. јун 2024. године, извршене су следеће измене апропријација у табеларном делу члана 8. Посебног дела Одлуке о буџету општине Сента за 2024. годину у Разделу 5. Општинска управа. У оквиру програма Програма 8.: Предшколско образовање, Пројекат 2002-4002 пружење услуге боравка деце у предшколског установи, извор финансирања 01– општи приходи и примања буџета, позиција 176/0, економска класификација 425- текуће поправке и одржавање умањује се са износом од 66.000,00 динара. У оквиру Програма 8.: Предшколско образовање
Пројекат 2002-4003 за извођење ППП(Припремног предшколског програма), извор финансирања 07– трансфери од других нивоа власти, позиција 186/0, економска класификација 511- зграде и грађевински објекти умањује се са износом од 75.000,00 динара.

У оквиру Програма 8.: Предшколско образовање, Пројекат 2002-4002 пружење услуге боравка деце у предшколског установи, извор финансирања 01– општи приходи и примања буџета, позиција 174/0, економска класификација 423- услуге по уговору повећава се са износом од 66.000,00 динара. У оквиру Програма 8.: Предшколско образовање, Пројекат 2002-4003 за извођење ППП(Припремног предшколског програма), извор финансирања 07– трансфери од других нивоа власти, позиција 187/0, економска класификација 512- машине и опрема повећава се са износом од 75.000,00 динара.

На основу Решења о повећању апропријације број 001941507/2024 од 14. јун 2024. године, у Разделу 5. Општинска управа, у оквиру Програм 13: Развој културе и информисања- Културно образовни центар Турзо Лајош, Програмска активност: 1201-0002 Јачање културне продукције и уметничког стваралаштва, Функција 820, извор финансирања 08– добровојни трансфери од физичких и правних лица, позиција 228/0, економска класификација 423– услуге по уговору повећава се са износом од 30.000,00 динара. Програм 13: Развој културе и информисања- Културно образовни центар Турзо Лајош, Програмска активност: 1201-0003 Унапређење система очувања и представљања културно- историјског наслеђа, Функција 820, извор финансирања 08– добровојни трансфери од физичких и правних лица, позиција 236/0, економска класификација 423– услуге по уговору повећава се са износом од 30.000,00 динара.

Сходно Закона о буџетском систему („Службени гласник РС“ бр. 54/2009, 73/2010, 101/2010, 101/2011, 93/2012, 62/2013, 63/2013-испр., 108/2013, 142/2014, 68/2015, др. Закон, 103/2015, 99/2016,113/2017, 95/2018, 31/2019, 72/2019, 149/2020, 118/2021, 138/2022, 118/2021 др. закон и 92/2023) Текући добровољни трансфери од физичких и правних лица у корист нивоа општина (конто 744151) повећава се са износом од 60.000,00 динара.

На основу Решења о промени апропријације број: 001966088/2024 од 16. јун 2024. године, извршене су следеће измене апропријација у табеларном делу члана 8. Посебног дела Одлуке о буџету општине Сента за 2024. годину у Разделу 5. Општинска управа. У оквиру програма 16: Политички систем локалне самоуправе, Програмска активност 2101-0001 Функционисање скупштине, извор финансирања 01– општи приходи и примања буџета, позиција 7/0, економска класификација 423– услуге по уговору умањује се са износом од 780.000,00 динара.

У оквиру Програма 16: Политички систем локалне самоуправе
Пројекат 2101-4001 Избори 2024, извор финансирања 01– општи приходи и примања буџета, позиција 12/0, економска класификација 423– услуге по уговору повећава се са износом од 780.000,00 динара.

На основу Решења о повећању апропријације број 001986540 /2024 од 20. јун 2024. године, у Разделу 5. Општинска управа, у оквиру Програм 13: Развој културе и информисања- Културно образовни центар Турзо Лајош, Програмска активност: 1201-0002 Јачање културне продукције и уметничког стваралаштва, Функција 820, извор финансирања 07– трансфери од других нивоа власти, позиција 228/0, економска класификација 423– услуге по уговору повећава се са износом од 35.000,00 динара. Програм 13: Развој културе и информисања- Културно образовни центар Турзо Лајош, Програмска активност: 1201-0002 Јачање културне продукције и уметничког стваралаштва, Функција 820, извор финансирања 07– трансфери од других нивоа власти, позиција 231/0, економска класификација 426– материјал повећава се са износом од 5.000,00 динара.

Сходно Закона о буџетском систему („Службени гласник РС“ бр. 54/2009, 73/2010, 101/2010, 101/2011, 93/2012, 62/2013, 63/2013-испр., 108/2013, 142/2014, 68/2015, др. Закон, 103/2015, 99/2016,113/2017, 95/2018, 31/2019, 72/2019, 149/2020, 118/2021, 138/2022, 118/2021 др. закон и 92/2023) Текући наменски трансфери, у ужем смислу, од АП Војводина у корист нивоа општина (конто: 733156) повећава се са износом од 40.000,00 динара.

Извештај
о коришћењу средстава текуће и сталне буџетске резерве за
период од 01.01.2024. до 30.06.2024. годину

Чланом 69. и 70. Закона о буџетском систему („Службени гласник РС“ број 54/2009, 73/2010, 101/2010, 101/2011, 93/2012, 62/2013, 63/2013-исп., 108/2013, 142/2014, 68/2015-др. закон, 103/15, 99/2016, 113/2017, 95/2018, 31/2019, 72/2019, 149/2020, 118/2021, 138/2022, 118/2021- др.закон и 92/2023) дефинисан је начин планирања и коришћења средстава из текуће и сталне буџетске резерве.

На основу 69. члана Закона о буџетском систему („Службени гласник РС“ број 54/2009, 73/2010, 101/2010, 101/2011, 93/2012, 62/2013, 63/2013-исп., 108/2013, 142/2014, 68/2015-др. закон, 103/15, 99/2016, 113/2017, 95/2018, 31/2019, 72/2019, 149/2020, 118/2021, 138/2022, 118/2021- др.закон и 92/2023), у оквиру буџета део планираних прихода не распоређују се унапред већ се задржавају на име текуће буџетске резерве и користе се за непланиране сврхе за које нису утврђене апропријације или за сврхе за које се у току године покаже потреба а да апропријације нису биле довољне. Средства текуће буџетске резерве се распоређују на директне буџетске кориснике за одређену намену у току фискалне године.

Чланом 61. Закона о буџетском систему („Службени гласник РС“ број 54/2009, 73/2010, 101/2010, 101/2011, 93/2012, 62/2013, 63/2013-исп., 108/2013, 142/2014, 68/2015-др. закон, 103/15, 99/2016, 113/2017, 95/2018, 31/2019, 72/2019, 149/2020, 118/2021, 138/2022, 118/2021- др.закон и 92/2023) прописано је да, ако у току године дође до промене околности која не угрожава утврђене приоритете унутар буџета надлежни извршни орган локалне власти, доноси одлуку да се износ апропријације који није могуће искористити, пренесе у текућу буџетску резерву и да може користити за немене које нису предвиђене буџетом или за намене за које нису предвиђена средства у довољном обиму.

Чланом 17. и 18. Одлуке о буџету општине Сента за 2024. годину, („Службени лист општине Сента“, бр 15/2023), прописано је да решења о употреби текуће буџетске резерве доноси председник општине Сента на предлог Одељења за финансије, у складу са члановима 69. и 70. Закона о буџетском систему.

У периоду од 01.01.2024 -30.06.2024. године средства текуће буџетске резерве коришћена су:

На основу Решења о преносу средстава у текућу буџетску резерву број: 000105047/2024 од 22. јануара 2024. године извршене су следеће измене апропријација Одлуке о буџету општине Сента за 2024. годину у оквиру Програма 13.: Развој културе и информисања, Програмска активност: 1201-0001 Функционисање локалних установа културе, извор финансирања 01 – општи приходи и примања буџета, позиција 217/0, економска класификација 421- стални трокови умањује се са износом од 4.440.000,00 динара.

У оквиру Програма 15.: Опште услуге локалне самоуправе

Програмска активност: 0602-0009 Текућа буџетска резерва, функција 160, позиција 82, извор финансирања 01, економска класификација 499 - средстава резерва повећава се са износом од 4.440.000,00 динара.

На основу Решења о употреби средстава текуће буџетске резерве број: 000105318 од 22. јануара 2024. године извршене су следеће измене апропријација Одлуке о буџету општине Сента за 2024. Годину у оквиру Програма 15.: Опште услуге локалне самоуправе, Програмска активност: 0602-0009- Текућа буџетска резерва, извор финансирања 01-општи приходи и примања буџета, функција 160, позиција 82, економска класификација 499– Средства резерве умањује се са износом од 4.440.000,00 динара.

Програм 13.: Развој културе и информисања, Програмска активност: 1201-0002 Јачање културне продукције и уметничког стваралаштва, функција 820, извор финансирања 01– општи приходи и примања буџета, позиција 228/0, економска класификација 423– услуге по уговору повећава се са износом од 1.900.000,00 динара. Програм 13.: Развој културе и информисања, Програмска активност: 1201-0003 Унапређење система очувања и представљања културно-историјског наслеђа, функција 820, извор финансирања 01– општи приходи и примања буџета, позиција 236/0, економска класификација 423– услуге по уговору повећава се са износом од 959.000,00 динара. Програм 13.: Развој културе и информисања, Пројекат: 1201-4002 Истакнути празници општине Сента, функција 820, извор финансирања 01– општи приходи и примања буџета, позиција 242/0, економска класификација 423– услуге по уговору повећава се са износом од 581.000,00 динара. Програм 13.: Развој културе и информисања, Пројекат: 1201-4002 Истакнути празници општине Сента, функција 820, извор финансирања 01– општи приходи и примања буџета, позиција 243/0, економска класификација 424– специјализоване услуге повећава се са износом од 1.000.000,00 динара.

На основу Решења о употреби средстава текуће буџетске резерве број: 000146816 од 24. јануара 2024. године извршене су следеће измене апропријација Одлуке о буџету општине Сента за 2024. Годину у оквиру Програма 15.: Опште услуге локалне самоуправе, Програмска активност: 0602-0009- Текућа буџетска резерва, извор финансирања 01-општи приходи и примања буџета, функција 160, позиција 82, економска класификација 499– Средства резерве умањује се са износом од 170.000,00 динара.

У оквиру Програма 11.: Социјална и дечија заштита, Програмска активност: 0902-0001 Једнократне помоћи и други области помоћи, функција 070, извор финансирања 01– општи приходи и примања буџета, позиција 46/1, економска класификација 472– накнаде за социјалну заштиту из буџета повећава се са износом од 170.000,00 динара.

На основу Решења о употреби средстава текуће буџетске резерве број: 000174913 од 29. јануара 2024. године извршене су следеће измене апропријација Одлуке о буџету општине Сента за 2024. Годину у оквиру Програма 15.: Опште услуге локалне самоуправе, Програмска активност: 0602-0009 Текућа буџетска резерва, извор финансирања 01-општи приходи и примања буџета, функција 160, позиција 82, економска класификација 499– Средства резерве умањује се са износом од 100.000,00 динара.

У оквиру Програм 15.: Опште услуге локалне самоуправе, Програмска активност: 0602-0001- Функционисање локалне самоуправе и градских општина, функција 474, извор финансирања 01– општи приходи и примања буџета, позиција 111/0, економска класификација 424– специјализоване услуге повећава се са износом од 100.000,00 динара.

На основу Решења о преносу средстава у текућу буџетску резерву број: 000582845/2024 од 19. фебруара 2024. године извршене су следеће измене апропријација Одлуке о буџету општине Сента за 2024. годину у оквиру Програма 8.: Предшколско образовање, Програмска активност: 2002-0002 Функционисање и остваривање предшколског васпитања и образовања, функција 911, извор финансирања 01– општи приходи и примања буџета, позиција 155/0, економска класификација 421- стални трокови умањује се са износом од 1.168.277,00 динара.

У оквиру Програма 15.: Опште услуге локалне самоуправе

Програмска активност: 0602-0009 Текућа буџетска резерва, функција 160, позиција 82, извор финансирања 01, економска класификација 499 - средстава резерва повећава се са износом од 1.168.277,00 динара.

На основу Решења о употреби средстава текуће буџетске резерве број: 000583982 од 19. фебруара 2024. године извршене су следеће измене апропријација Одлуке о буџету општине Сента за 2024. Годину у оквиру Програма 15.: Опште услуге локалне самоуправе, Програмска активност: 0602-0009 Текућа буџетска резерва, извор финансирања 01-општи приходи и примања буџета, функција 160, позиција 82, економска класификација 499– Средства резерве умањује се са износом од 1.168.277,00 динара.

У оквиру Програма 8.: Предшколско образовање

Програмска активност: 2002-0002- Функционисање и остваривање предшколског васпитања образовања, функција 911, извор финансирања 01– општи приходи и примања буџета, позиција 159/0, економска класификација 425– текуће поправке и одржавање повећава се са износом од 1.168.277,00 динара.

На основу Решења о употреби средстава текуће буџетске резерве број: 000646602 од 21. фебруара 2024. године извршене су следеће измене апропријација Одлуке о буџету општине Сента за 2024. Годину у оквиру Програма 15.: Опште услуге локалне самоуправе, Програмска

активност: 0602-0009 Текућа буџетска резерва, извор финансирања 01-општи приходи и примања буџета, функција 160, позиција 82, економска класификација 499– Средства резерве умањује се са износом од 82.545,00 динара.

У оквиру Програма 13.: Развој културе и информисања

Програмска активност: 1201-0001 функционисање локалних установа културе, функција 820, извор финансирања 01– општи приходи и примања буџета, позиција 214/0, економска класификација 414– социјална давања запосленима повећава се са износом од 82.545,00 динара.

На основу Решења о преносу средстава у текућу буџетску резерву број: 000819531/2024 од 29. фебруара 2024. године извршене су следеће измене апропријација Одлуке о буџету општине Сента за 2024. годину у оквиру Програма 13.: Развој културе и информисања- КОЦ Турзо Лајош, Програмска активност: 1201-0001 Функционисање локалних установа културе, извор финансирања 01 – општи приходи и примања буџета, позиција 211/0, економска класификација 411- плате, додаци и накнаде запослених (зараде) умањује се са износом од 3.405.000,00 динара. У оквиру Програма 13.: Развој културе и информисања- КОЦ Турзо Лајош, Програмска активност: 1201-0001 Функционисање локалних установа културе, извор финансирања 01 – општи приходи и примања буџета, позиција 212/0, економска класификација 412- социајни доприноси на терет послодавца умањује се са износом од 519.000,00 динара.

У оквиру Програма 15.: Опште услуге локалне самоуправе, Програмска активност: 0602-0009 Текућа буџетска резерва, функција 160, позиција 82, извор финансирања 01, економска класификација 499 - средстава резерва повећава се са износом од 3.924.000,00 динара.

На основу Решења о употреби средстава текуће буџетске резерве број: 000820259 од 29. фебруара 2024. године извршене су следеће измене апропријација Одлуке о буџету општине Сента за 2024. Годину у оквиру Програма 15.: Опште услуге локалне самоуправе, Програмска активност: 0602-0009 Текућа буџетска резерва, извор финансирања 01-општи приходи и примања буџета, функција 160, позиција 82, економска класификација 499– Средства резерве умањује се са износом од 3.924.000,00 динара.

У оквиру Програма Програм 13.: Развој културе и информисања- Сенћанско Мађарско Камерно Позориште, Програмска активност: 1201-0001 функционисање локалних установа културе, функција 820, извор финансирања 01– општи приходи и примања буџета, позиција 211/0, економска класификација 411– плате, додаци и накнаде запослених (зараде) повећава се са износом од 3.405.000,00 динара. Програм 13.: Развој културе и информисања- Сенћанско Мађарско Камерно Позориште, Програмска активност: 1201-0001 функционисање локалних установа културе, функција 820, извор финансирања 01– општи приходи и примања буџета, позиција 212/0, економска класификација 412– социјални доприноси на терет послодавца повећава се са износом од 519.000,00 динара.

На основу Решења о употреби средстава текуће буџетске резерве број: 000957308 од 12. марта 2024. године извршене су следеће измене апропријација Одлуке о буџету општине Сента за 2024. Годину у оквиру Програма 15.: Опште услуге локалне самоуправе, Програмска активност: 0602-0009 Текућа буџетска резерва, извор финансирања 01-општи приходи и примања буџета, функција 160, позиција 82, економска класификација 499– Средства резерве умањује се са износом од 163.500,00 динара.

У оквиру Програма 15.: Опште услуге локалне самоуправе- МЗ Кеви, Програмска активност: 0602-0002- функционисање месних заједница, функција 160, извор финансирања 01– општи приходи и примања буџета, позиција 250/0, економска класификација 422– трошкови путовања повећава се са износом од 163.500,00 динара.

На основу Решења о употреби средстава текуће буџетске резерве број: 000966496 од 13. марта 2024. године извршене су следеће измене апропријација Одлуке о буџету општине Сента за 2024. Годину у оквиру Програма 15.: Опште услуге локалне самоуправе, Програмска активност: 0602-0009 Текућа буџетска резерва, извор финансирања 01-општи приходи и примања буџета, функција 160, позиција 82, економска класификација 499– Средства резерве умањује се са износом од 301.000,00 динара.

У оквиру Програма 6.: Заштита животне средине, Програмска активност: 0401-0001- Управљање заштитом животне средине, функција 560, извор финансирања 01– општи приходи и примања буџета, позиција 114/0, економска класификација 424– специјализоване услуге повећава се са износом од 301.000,00 динара.

На основу Решења о преносу средстава у текућу буџетску резерву број: 000965907/2024 од 13.марта 2024. године извршене су следеће измене апропријација Одлуке о буџету општине Сента за 2024. годину у оквиру Програма 6.: Заштита животне средине, Програмска активност: 0401-0001 Управљање заштитом животне средине, извор финансирања 01 – општи приходи и примања буџета, позиција 115/0, економска класификација 426- материјал умањује се са износом од 301.000,00 динара.

У оквиру Програма 15.: Опште услуге локалне самоуправе, Програмска активност: 0602-0009 Текућа буџетска резерва, функција 160, позиција 82, извор финансирања 01, економска класификација 499 - средстава резерва повећава се са износом од 301.000,00 динара.

На основу Решења о употреби средстава текуће буџетске резерве број: : 0011485977 од 22. април 2024. године извршене су следеће измене апропријација Одлуке о буџету општине Сента за 2024. Годину у оквиру Програма 15.: Опште услуге локалне самоуправе, Програмска активност: 0602-0009 Текућа буџетска резерва, извор финансирања 01-општи приходи и примања буџета, функција 160, позиција 82, економска класификација 499– Средства резерве умањује се са износом од 2.447.000,00 динара.

У оквиру Програма 2.: Комуналне делатности, Програмска активност: 1102-0001- Управљање/ одржавање јавним осветљењем, функција 640, извор финансирања 01– општи приходи и примања буџета, позиција 128/0, економска класификација 421– стални трошкови повећава се са износом од 2.350.000,00 динара. Програм 2.: Комуналне делатности

Програмска активност: 1102-0001- Управљање/ одржавање јавним осветљењем, функција 640, извор финансирања 01– општи приходи и примања буџета, позиција 129/0, економска класификација 423– услуге по уговору повећава се са износом од 97.000,00 динара.

На основу Решења о преносу средстава у текућу буџетску резерву број: 001683636/2024 од 16.мај 2024. године извршене су следеће измене апропријација Одлуке о буџету општине Сента за 2024. годину у оквиру Програма 15.: Опште услуге локалне самоуправе- МЗ Тисапарт Алвег, Програмска активност: 0602-0002 Функционисање месне заједнице, извор финансирања 01 – општи приходи и примања буџета, позиција 248/0, економска класификација 416- награде запосленима и остали посебни расходи умањује се са износом од 260.000,00 динара.

У оквиру Програма 15.: Опште услуге локалне самоуправе, Програмска активност: 0602-0009 Текућа буџетска резерва, функција 160, позиција 82, извор финансирања 01, економска класификација 499 - средстава резерва повећава се са износом од 260.000,00 динара.

На основу Решења о преносу средстава у текућу буџетску резерву број: 001683450/2024 од 16.мај 2024. године извршене су следеће измене апропријација Одлуке о буџету општине Сента за 2024. годину у оквиру Програма 1.: Становање, урбанизам и просторно планирање, Програмска активност: 1101-0001 Просторно и урбанистичко планирање, извор финансирања 01

– општи приходи и примања буџета, позиција 122/0, економска класификација 511- зграде и грађевински објекти умањује се са износом од 200.000,00 динара.

У оквиру Програма 15.: Опште услуге локалне самоуправе, Програмска активност: 0602-0009 Текућа буџетска резерва, функција 160, позиција 82, извор финансирања 01, економска класификација 499 - средстава резерва повећава се са износом од 200.000,00 динара.

На основу Решења о употреби средстава текуће буџетске резерве број: 001683665 од 16. мај 2024. године извршене су следеће измене апропријација Одлуке о буџету општине Сента за 2024. Годину у оквиру Програма 15.: Опште услуге локалне самоуправе, Програмска активност: 0602-0009 Текућа буџетска резерва, извор финансирања 01-општи приходи и примања буџета, функција 160, позиција 82, економска класификација 499– Средства резерве умањује се са износом од 260.000,00 динара.

У оквиру Програма 15.:Опште услуге локалне самоуправе- МЗ Тисапарт Алвег, Програмска активност: 0602-0002- функционисање месних заједница, функција 160, извор финансирања 01– општи приходи и примања буџета, позиција 246/0, економска класификација 414– социјална давања запосленима повећава се са износом од 260.000,00 динара.

На основу Решења о употреби средстава текуће буџетске резерве број: 001683538 од 16. мај 2024. године извршене су следеће измене апропријација Одлуке о буџету општине Сента за 2024. Годину у оквиру Програма 15.: Опште услуге локалне самоуправе, Програмска активност: 0602-0009 Текућа буџетска резерва, извор финансирања 01-општи приходи и примања буџета, функција 160, позиција 82, економска класификација 499– Средства резерве умањује се са износом од 200.000,00 динара.

У оквиру Програма 1.: Становање, урбанизам и просторно планирње, Програмска активност: 1101-0001- Просторно и урбанистичко планирање, функција 620, извор финансирања 01– општи приходи и примања буџета, позиција 119/0, економска класификација 416– награде запосленима и остали посебни расходи повећава се са износом од 20.000,00 динара. Програм 1.: Становање, урбанизам и просторно планирње, Програмска активност: 1101-0001- Просторно и урбанистичко планирање, функција 620, извор финансирања 01– општи приходи и примања буџета, позиција 120/0, економска класификација 423– услуге по уговору повећава се са износом од 180.000,00 динара.

На основу Решења о преносу средстава у текућу буџетску резерву број: 001765298/2024 од 27.мај 2024. године извршене су следеће измене апропријација Одлуке о буџету општине Сента за 2024. годину у оквиру Програма 6.: Заштита животне средине, Програмска активност: 0401-0001 Управљање заштитом животне средине, извор финансирања 01 – општи приходи и примања буџета, позиција 115/0, економска класификација 426- материјал умањује се са износом од 122.000,00 динара.

У оквиру Програма 15.: Опште услуге локалне самоуправе

Програмска активност: 0602-0009 Текућа буџетска резерва, функција 160, позиција 82, извор финансирања 01, економска класификација 499 - средстава резерва повећава се са износом од 122.000,00 динара.

На основу Решења о употреби средстава текуће буџетске резерве број: 001765329 од 27. мај 2024. године извршене су следеће измене апропријација Одлуке о буџету општине Сента за 2024. Годину у оквиру Програма 15.: Опште услуге локалне самоуправе, Програмска активност: 0602-0009 Текућа буџетска резерва, извор финансирања 01-општи приходи и примања буџета, функција 160, позиција 82, економска класификација 499– Средства резерве умањује се са износом од 122.000,00 динара.

У оквиру Програма 6.: Заштита животне средине, Програмска активност: 0401-0001- Управљање заштитом животне средине, функција 560, извор финансирања 01– општи приходи и примања буџета, позиција 114/0, економска класификација 424– специјализоване услуге повећава се са износом од 122.000,00 динара.

На основу Решења о преносу средстава у текућу буџетску резерву број: 001941447/2024 од 14.јун 2024. године извршене су следеће измене апропријација Одлуке о буџету општине Сента за 2024. годину у оквиру Програма 15.: Опште услуге локалне самоуправе, Програмска активност: 0602-0002 Функционисање месних заједница, извор финансирања 01– општи приходи и примања буџета, позиција 251/0, економска класификација 423- услуге по уговору умањује се са износом од 13.000,00 динара.

У оквиру Програма 15.: Опште услуге локалне самоуправе, Програмска активност: 0602-0009 Текућа буџетска резерва, функција 160, позиција 82, извор финансирања 01, економска класификација 499 - средстава резерва повећава се са износом од 13.000,00 динара.

На основу Решења о употреби средстава текуће буџетске резерве број: 001941469 од 14. јун 2024. године извршене су следеће измене апропријација Одлуке о буџету општине Сента за 2024. Годину у оквиру Програма 15.: Опште услуге локалне самоуправе, Програмска активност: 0602-0009 Текућа буџетска резерва, извор финансирања 01-општи приходи и примања буџета, функција 160, позиција 82, економска класификација 499– Средства резерве умањује се са износом од 13.000,00 динара.

У оквиру Програма 15.: Опште услуге локалне самоуправе, Програмска активност: 0602-0002- Функционисање месних заједница, функција 160, извор финансирања 01– општи приходи и примања буџета, позиција 253/0, економска класификација 425– текуће поправке и одржавање повећава се са износом од 13.000,00 динара.

На основу Решења о преносу средстава у текућу буџетску резерву број: 001966017/2024 од 18.јун 2024. године извршене су следеће измене апропријација Одлуке о буџету општине Сента за 2024. годину у оквиру Програма 16.: Политички систем локалне самоуправе

Пројекат: 2101-4001 Избори 2024, извор финансирања 01– општи приходи и примања буџета, позиција 10/0, економска класификација 421- стални трошкови умањује се са износом од 500.000,00 динара. У оквиру Програма 16.: Политички систем локалне самоуправе, Пројекат: 2101-4001 Избори 2024, извор финансирања 01– општи приходи и примања буџета, позиција 11/0, економска класификација 422- трошкови путовања умањује се са износом од 100.000,00 динара. У оквиру Програма 16.: Политички систем локалне самоуправе, Пројекат: 2101-4001 Избори 2024, извор финансирања 01– општи приходи и примања буџета, позиција 14/0, економска класификација 481- дотације невладиним организацијама умањује се са износом од 175.000,00 динара. У оквиру Програма 16.: Политички систем локалне самоуправе, Пројекат: 2101-4001 Избори 2024, извор финансирања 01– општи приходи и примања буџета, позиција 15/0, економска класификација 512- машине и опрема умањује се са износом од 150.000,00 динара.

У оквиру Програма 15.: Опште услуге локалне самоуправе, Програмска активност: 0602-0009 Текућа буџетска резерва, функција 160, позиција 82, извор финансирања 01, економска класификација 499 - средстава резерва повећава се са износом од 925.000,00 динара.

На основу Решења о употреби средстава текуће буџетске резерве број: 001966040 од 18. јун 2024. године извршене су следеће измене апропријација Одлуке о буџету општине Сента за 2024. Годину у оквиру Програма 15.: Опште услуге локалне самоуправе, Програмска активност: 0602-0009 Текућа буџетска резерва, извор финансирања 01-општи приходи и примања буџета,

функција 160, позиција 82, економска класификација 499– Средства резерве умањује се са износом од 926.000,00 динара.

У оквиру Програма 16.: Политички систем локалне самоуправе, Пројекат: 2101-4001- Избори 2024, функција 11, извор финансирања 01– општи приходи и примања буџета, позиција 12/0, економска класификација 423– услуге по уговору повећава се са износом од 920.000,00 динара. Програм 16.: Политички систем локалне самоуправе, Пројекат: 2101-4001- Избори 2024, функција 11, извор финансирања 01– општи приходи и примања буџета, позиција 13/0, економска класификација 426– материјал повећава се са износом од 6.000,00 динара.

На основу Решења о употреби средстава текуће буџетске резерве број: 001986599 од 20. јун 2024. године извршене су следеће измене апропријација Одлуке о буџету општине Сента за 2024. Годину у оквиру Програма 15.: Опште услуге локалне самоуправе, Програмска активност: 0602-0009 Текућа буџетска резерва, извор финансирања 01-општи приходи и примања буџета, функција 160, позиција 82, економска класификација 499– Средства резерве умањује се са износом од 2.450.000,00 динара.

У оквиру Програма 5.: Пољопривреда и рурални развој, Програмска активност: 0101-0001- Подршка за спровођење пољопривредне политике у локалној заједници, функција 421, извор финансирања 01– општи приходи и примања буџета, позиција 90/1, економска класификација 422– трошкови путовања повећава се са износом од 650.000,00 динара. Програм 2.: Комуналне делатности, Програмска активност: 1102-0001- Управљање/ одржавање јавним осветљењем, функција 640, извор финансирања 01– општи приходи и примања буџета, позиција 128/0, економска класификација 421– стални трошкови повећава се са износом од 1.800.000,00 динара.

Расподела средстава текуће буџетске резерве у периоду од 01.01.2024.-30.06.2024.години

Пребачено са позиције				Пребачено на позицију		
Датум	**Позиција**	**Извор финансирања**	**Износ**	**Буџетски корисник**	**Позиција**	**Извор финансирања**
22.01.2024	82/0	01	1,000,000.00	КУЛТУРНО ОБРАЗОВНИ ЦЕНТАР ТУРЗО ЛАЈОШ	243/0	01
22.01.2024	82/0	01	1,900,000.00	КУЛТУРНО ОБРАЗОВНИ ЦЕНТАР ТУРЗО ЛАЈОШ	228/0	01
22.01.2024	82/0	01	581,000.00	КУЛТУРНО ОБРАЗОВНИ ЦЕНТАР ТУРЗО ЛАЈОШ	242/0	01
22.01.2024	82/0	01	959,000.00	КУЛТУРНО ОБРАЗОВНИ ЦЕНТАР ТУРЗО ЛАЈОШ	236/0	01
22.01.2024	217/0	01	4,440,000.00	ОПШТИНСКА УПРАВА	82/0	01
24.01.2024	82/0	01	170,000.00	ОПШТИНСКА УПРАВА	46/1	01
29.01.2024	82/0	01	100,000.00	ОПШТИНСКА УПРАВА	111/0	01
19.02.2024	82/0	01	1,168,277.00	ДЕЧЈИ ВРТИЋ СНЕЖАНА ХОФЕХЕРКЕ	159/0	01
19.02.2024	155/0	01	1,168,277.00	ОПШТИНСКА УПРАВА	82/0	01
21.02.2024	82/0	01	82,545.00	ИСТОРИЈСКИ АРХИВ	214/0	01
29.02.2024	82/0	01	339,000.00	СЕНЋАНСКО МАЂАРСКО КАМЕРНО ПОЗОРИШТЕ	212/0	01
29.02.2024	82/0	01	180,000.00	СЕНЋАНСКО МАЂАРСКО КАМЕРНО ПОЗОРИШТЕ	212/0	01
29.02.2024	82/0	01	3,405,000.00	СЕНЋАНСКО МАЂАРСКО КАМЕРНО ПОЗОРИШТЕ	211/0	01
29.02.2024	211/0	01	3,405,000.00	ОПШТИНСКА УПРАВА	82/0	01
29.02.2024	212/0	01	180,000.00	ОПШТИНСКА УПРАВА	82/0	01

29.02.2024	212/0	01	339,000.00	ОПШТИНСКА УПРАВА	82/0	01
13.03.2024	82/0	01	301,000.00	ОПШТИНСКА УПРАВА	114/0	01
13.03.2024	82/0	01	163,500.00	МЕСНА ЗАЈЕДНИЦА КЕВИ	250/0	01
13.03.2024	115/0	01	301,000.00	ОПШТИНСКА УПРАВА	82/0	01
22.04.2024	82/0	01	2,350,000.00	ОПШТИНСКА УПРАВА	128/0	01
22.04.2024	82/0	01	97,000.00	ОПШТИНСКА УПРАВА	129/0	01
15.05.2024	82/0	01	180,000.00	ОПШТИНСКА УПРАВА	120/0	01
15.05.2024	82/0	01	20,000.00	ОПШТИНСКА УПРАВА	119/0	01
15.05.2024	122/0	01	200,000.00	ОПШТИНСКА УПРАВА	82/0	01
16.05.2024	82/0	01	260,000.00	МЕСНА ЗАЈЕДНИЦА ТИСАПАРТ АЛВЕГ	246/0	01
16.05.2024	248/0	01	260,000.00	ОПШТИНСКА УПРАВА	82/0	01
27.05.2024	82/0	01	122,000.00	ОПШТИНСКА УПРАВА	114/0	01
27.05.2024	115/0	01	122,000.00	ОПШТИНСКА УПРАВА	82/0	01
10.06.2024	82/0	01	13,000.00	МЕСНА ЗАЈЕДНИЦА ГОРЊИ БРЕГ	253/0	01
10.06.2024	251/0	01	13,000.00	ОПШТИНСКА УПРАВА	82/0	01
18.06.2024	10/0	01	500,000.00	ОПШТИНСКА УПРАВА	82/0	01
18.06.2024	11/0	01	100,000.00	ОПШТИНСКА УПРАВА	82/0	01
18.06.2024	14/0	01	175,000.00	ОПШТИНСКА УПРАВА	82/0	01
18.06.2024	15/0	01	150,000.00	ОПШТИНСКА УПРАВА	82/0	01
18.06.2024	82/0	01	920,000.00	СКУПШТИНА ОПШТИНА	12/0	01
18.06.2024	82/0	01	6,000.00	СКУПШТИНА ОПШТИНА	13/0	01
20.06.2024	75/0	01	500,000.00	ОПШТИНСКА УПРАВА	82/0	01
20.06.2024	78/0	01	100,000.00	ОПШТИНСКА УПРАВА	82/0	01
20.06.2024	78/0	01	300,000.00	ОПШТИНСКА УПРАВА	82/0	01
20.06.2024	78/0	01	600,000.00	ОПШТИНСКА УПРАВА	82/0	01
20.06.2024	82/0	01	1,800,000.00	ОПШТИНСКА УПРАВА	128/0	01
20.06.2024	82/0	01	650,000.00	ОПШТИНСКА УПРАВА	90/1	01
20.06.2024	93/0	01	650,000.00	ОПШТИНСКА УПРАВА	82/0	01
20.06.2024	102/0	01	300,000.00	ОПШТИНСКА УПРАВА	82/0	01

ОСТВАРЕНИ ПРИХОДИ И ПРИМАЊА

Укупно остварени приходи општине Сента са пренетим неутрошеним средствима у периоду од 01.01.2024.-30.06.2024. године износе 586.550.269,80 динара од тога средства из буџета у износу од 415.023.856,32 динара, средства из сопствених извора износи 1.091.129,00 динара, и 170.435.284,48 динара из осталих извора.

Приходи и примања **буџета** општине Сента износи 415.023.856,32 динара што чине:

- Порези (категорија 71) у износу од 336.768.330,72 динара
- Донације и трансфери (категорија 73) у износу од 45.965.364,00 динара
- Други приходи (категорија 74) у износу од 29.007.807,05 динара
- Примања од продаје нефинансијске имовине (категорија 81) у износу од 3.282.354,55 динара.

Додатна средства из **сопствених извора** износи 1.091.129,00 динара што чине:

- Други приходи (категорија 74) у износу од 1.091.129,00 динара.

Додатна средства из **осталих извора** износи 170.435.284,48 динара што чине:

- Пренета неутрошена средства за посебне намене износи 22.955.793,00 динара- (категорија 31)
- Нераспоређени вишак прихода и примања из ранијих година износи 19.462.615,00 динара (категорија 32)
- Донације и трансфери (категорија 73) у износу од 123.264.652,44 динара
- Други приходи (категорија 74) у износу од 1.109.750,00 динара
- Меморадумске ставке за рефундацију расхода (категорија 77) у износу од 6.749,20 динара
- Трансфери између буџетских корисника на исти ниво (категорија 78) у износу од 3.635.724,84 динара.

ПРИХОДИ И ПРИМАЊА

Приходи и примања планирани су у износу од 1.282.770.008,00 динара, а остварени су у износу од 586.550.269,80 динара што чини 45,73% у односу на планирани.

Пренета неутрошена средства – 31

Пренета неутрошена средства из ранијих година планирани у износу од 44.475.638,00 динара, а остварени су у износу од 22.955.793,00 динара.

Нераспоређени вишак прихода из ранијих година- 32

Нераспоређени вишак прихода и примања из ранијих година планирани у износу од 19.462.615,00 динара, а остварени су у износу од 19.462.615,00 динара.

Текући буџетски приходи - класа 7 чине:

- Порези -категорија 71 (порез на доходак, порез на добит и капиталне добитке и порез на добара и услуге)
- Донације и трансфери -категорија 73 (донације од иностраних држава, донације од међународних оргнизација и тренсфери од других нивао власти)
- Други приходи -категорија 74 (приходи од имовине, приходи од продаје добара и услуга, добровољни трансфери од физичких и правних лица и мешовити и неодређени приходи)
- Меморандумске ставке за рефундацију расхода -категорија 77
- Трансфери између буџетских корисника на исти ниво -категорија 78

Порези - 71

Приходи од пореза су планирани у износу од 773.749.100,00 динара, а остварени су у износу од 336.768.330,72 динара.

- Група 711 – порез на доходак, добит и капиталне добитке планирани су у износу од 541.459.000,00 динара, а остварени у износу од 242.903.565,46 динара.
- Група 713 – порез на имовину планирани су у износу од 188.050.000,00 динара, а остварени у износу од 74.186.076,67 динара.

- Група 714 – порез на добра и услуге планирани су у износу од 35.240.100,00 динара, а остварени у износу од 15.662.082,99 динара.
- Група 716 – други порези планирани су у износу од 9.000.000,00 динара, а остварени у износу од 4.016.605,60 динара.

Донације и трансфери – 73

Приходи од донације и трансфера су планирани у износу од 305.019.655,00 динара, а остварени су у износу од 169.230.016,44 динара.

- Група 732 – текуће донације од међународних организација у корист нивоа општина планирано у износу од 6.495.236,00 динара, остварени су у износу од 6.091.131,01 динара.
- Група 733 – трансфери од других нивоа власти планирано је у износу од 298.524.419,00 динара, а остварени су у износу од 163.138.885,43 динара.

Други приходи – 74

Други приходи су планирани у износу од 101.250.000,00 динара, а остварени су у износу од 31.208.686,05 динара

- Група 741 – приходи од имовине планирани су у износу од 42.300.000,00 динара, а остварени су у износу од 3.644.361,06 динара
- Група 742 – приходи од продаје добара и услуга планирани су у износу од 44.640.000,00 динара а остварени су у износу од 21.892.981,37 динара.
- Група 743 – новчане казне планирани су у износу од 1.000.000,00 динара, а остварени у износу од 120.000,00 динара
- Група 744 – добровољни трансфери планирани су у износу од 2.410.000,00 динара, остваерни су у износу од 1.060.000,00 динара,
- Група 745 – мешовити и неодређени приходи планирани су у износу од 10.900.000,00 динара а остварени у износу од 4.491.343,62 динара.

Меморандумске ставке за рефундацију расхода – 77

Меморандумске ставке за рефундацију расхода планирани су у износу од 80.000,00 динара, а остварење износи 6.749,20 динара.

Трансфери између буџетских корисника на исти ниво – 78

Трансфери између буџетских корисника на исти ниво планирани су у износу од 7.733.000,00 динара, а остварени су у износу од 3.635.724,84 динара.

Примања од продаје основних средстава - 80

Примања од продаје основних средстава планирани су у износу од 31.000.000,00 динара, а остварени су у износу од 3.282.354,55 динара
Група 811 - примања од продаје непокретности планирано је из буџета у износу од 30.000.000,00 динара, а остварено је у износу од 938.482,24 динара.

Група 812 – примања од продаје покретне имовине планирано је у износу од 1.000.000,00 динара, а остварено је у износу од 2.343.872,31 динара.

Извештај о примљеним донацијама и задужењу на домаћем и страном тржишту новца и капитала и извршеним отплатама дугова буџета општине Сента за период од 01.01.2024.-30.06.2024. године

Одредбама члана 1. Закона о донацијама и хуманитарној помоћи („Службени лист СРЈ“ број 53/2001, 61/2001-исп. и 36/2002 и „Службени гласник РС“ број 101/2005-др. закон) државни органи, јединице локалне самоуправе, јавна предузећа, јавне установе, друге организације и заједнице које не остварују добит, као и домаће и стране хуманитарне организације могу примати донације и хуманитарну помоћ.

Према члану 2. тачка 45. Закона о буџетском систему („Службени гласник РС“ број 54/2009, 73/2010, 101/2010, 101/2011, 93/2012, 62/2013, 63/2013-исп., 108/2013, 142/2014, 68/2015-др.закон, 103/15, 99/2016,113/2017, 95/2018, 31/2019, 72/2019, 149/2020, 118/2021 и 92/2023) дефинисана је донација као наменски бесповратни приход, који се остварује на основу писаног уговора између даваоца и примаоца донације.

Буџетом општине Сента за период од 01.01.-30.06.2024.годину планирани приходи од других нивоа власти износе **349.747.588,00** динара и то:

Остварени приходи од других нивоа власти у периоду од 01.01.-30.06.2024. години износе **167.945.258,29** динара и то:

Трансферна средства из буџета Републике Србије и АП Војводине – на основу члана 34. Закона о финансирању локалне самоуправе („Службени гласник РС“ 62/2006, 47/2011, 93/2012, 99/2013- усклађени дин. изн., 125/2014-усклађени дин. изн., 95/2015 усклађени дин. изн., 83/2016, 91/2016 усклађени дин. изн., 104/2016- др. закон, 96/2017- усклађени дин. изн., 89/2018 усклађени дин. изн., и 95/2018-др. Закон и 86/2019- усклађени дин. изн и 126/2020- усклађени дин. изн, 99/2021-усклађени дин. изн. и 111/2021-др.закон 124/2022 усклађени дин. изн. И 97/2023 усклађени дин. изн.) ненаменска трансферна средства износе **7.660.894,00 динара** месечно. Општини Сента су уплаћена средства за период од 01.01.-30.06.2024. годину у укупном износу од **45.965.364,00,00** динара.

Донације и трансфери осталих нивоа власти

На основу споразума о коришћењу трансферних средстава из буџета РС за 2024.годину за припремни предшколски програм, број: 000009849202094270040010111 8-5 од 25.01.2024. године, одобрена су средства до 30.06.2024. години у износу од **5.810.038,00** динара за остваривање припремног предшколског програма установама предшколског васпитања и образовања. Средства су пренета кориснику средстава, тј. ДВ Снежани.

На основу уговора о додели новчаних средстава из буџета АП Војводине за 2024. годину-за регресирање превоза ученика средњих школа у АП Војводини у међуградском саобраћају за период јануар-децембар 2024. године, број: 000837889 2024 09427 001 002 000 0001 од 22.04.2024. године одобрена су средства у износу од **1.376.662,00** динара.

На основу уговора о додели бесповратних средстава за реализацију помоћи намењене решавању стамбених потреба избеглица кроз куповину сеоске куће са окућницом број: 36-2/68 од 03. јуна 2024. године одобрена су средства у износу од **1.755.000,00** динара.

На основу закључку Владе Републике Србије и Одлуци министра просвете, број 610-00-00242/2024-07 од 26.04.2024.године предшколским установама чији је оснивач РС, АПВ и ЈЛС додељена је средтва намењена за опшремање предшколских установа дидактичким средством "Пчелица" у иуносу од **49.500,00** динара.

На основу уговора о додели бесповратних средстава општини Сента за манифестацију Прослава 327. Годишњице Сенћанске битке-Дан града, број: 000048652 2024 80254 001 002 000 001 04 024 од 10.04.2024. године одобрена су средства у износу од **900.000,00** динара.

На основу уговора о додели бесповратних средстава за суфинансирање уређења атарских путева број: 001667171 2024 09419 006 000 000 001-1 од 26.06.2024. године одобрена су средства у износу од **9.484.146,36** динара.

На основу уговора о додели бесповратних средстава за организовање манифестације под називом "Михољски сусрети села" за 2024. годину, број: 000751027 2024 13430 000 000 000 001 од 26.02.2024. године одобрена су средства у износу од **500.000,00** динара.

На основу решење о преносу средстава Министарства културе број: 000136331 2024 09421 002 002 000 001-15 од 23.04.2024. године одобрена су средства у износу од **800.000,00** динара за селећу намену: Побољшање услова чувања архивске грађе шутем набавке савремених металних полица.

На основу уговора о суфинансирању реализације пројекта смањења загађења ваздуха пореклом индивидуалних извора у 2024. години на територији ОС број 000973419 2024 од 12. јануара 2024. године одобрена су средства у износу од **1.344.000,00** динара.

На основу анекс уговора о додели бесповратних средстава за финансирање изградње, санације и реконструкције водних објеката у јавној својини под бројем: 104-401-8208/2023-05-3 од 12.04.2024. године одобрена су средства у износу од **1.728.918,47** динара.

На основу уговора о доделу средстава за финансирање 1. фазе радова на реконструкцији и проширењу саобраћајнице од Сел Школе до Бурањ шора број: 000888367 2024 09416 001 0001 000 001 од 08.03.2024.године одобрена су средства у износу од **89.900.627,88** динара.

На основу уговора о суфинансирању реализације пројеката пошумљавања и циљу заштите и очувања предеоног диверзитета у 2024. Години на територији ОС број: 000153899 2024 од 26.01.2024. године одобрена су средства у износу од **613.682,47** динара.

На основу уговора за финансирање и суфинансирање пројекта "Изградња улица у општини Сента-наставак финансирања" број 000510524 2024 92493 000 000 020 014 18 001 од 14.02.2024. године одобрена су средства у износу од **2.470.089, 54** динара.

На основу уговор о донацији од НСМХМ број: 379/2024 од 14.05.2024. године КОЦ "Thurzo Lajos" одобрена су средтсва у износу од **30.000,00** динара.

На основу уговор о донацији са НКА из Будимпешта број: 108117/05629 од 11.06.2024. године Сенћанској мађарској камерној позоришти одобрена су средтсва у износу од **711.002,00** динара.

На основу уговор о донацији од НСМХМ број: 349/2024 од 14.05.2024. године КОЦ "Thurzo Lajos" одобрена су средтсва у износу од **30.000,00** динара.

На основу уговор о донацији са БГА из Будимпешта број: БГА/338/11/2023 од 21.09.2023. године Сенћанској мађарској камерној позоришти одобрена су средтсва у износу од **2.331.893,38** динара.

На основу уговор о донацији са МНТ број: 168/2024 од 09.04.2024. године Сенћанској мађарској камерној позоришти одобрена су средтсва у износу од **40.000,00** динара.

На основу уговор о донацији са НКА из Будимпешта број: 108145/01187 Сенћанској мађарској камерној позоришти одобрена су средтсва у износу од **280.881,75** динара.

На основу уговор о донацији од БГА број: БГА/177/4/2024 од 09.05.2024. године КОЦ "Thurzo Lajos" одобрена су средтсва у износу од **1.513.452,44** динара.

Текући добровољни трансфери од физичких и правних лица у корист нивоа општина: у периоду од 01.01.-30.06.2024. годину у укупном износу **310.000,00** динара.

ИЗВЕШТАЈ О КРЕДИТИМА
Извештај о задужењу и извршеним отплатама дуга

На основу Уговора о лизингу за аутомобиле у периоду од 01.01.2024 до 30.06.2024. године исплаћена је главница у износу од 3.170.880,62 динара, а камата у износу од 98.949,88 динара.

РАСХОДИ И ИЗДАЦИ

Економска класификација расхода и издатака буџета Општине Сента је сачињен према стандардном класификационом оквиру и контном плану за буџетски систем.

Укупно планирани обим расхода и издатака у 2024. години од 01.01. до 30.06. износи 1.282.770.008,00 динара. Средства из буџета планирани су у износу од 995.199.100,00 динара, а остварени су у износу од 450.956.652,49 динара. Средства из сопствених извора планирани су у износу од 140.000,00 динара, а остварени су у износу од 795.257,59 динара. Средства из осталих извора планирани су у износу од 287.430.908,00 динара, а остварени су у износу од 85.159.120,65 динара.

ТЕКУЋИ РАСХОДИ

Текући расходи планирани су у износу од 1.010.754.446,00 динара а остварени су у износу од 464.904.465,58 динара, што чини 45,99 %.

Катерогија 41 - Расходи за запослене планирана су у износу од 365.275.082,00 динара а остверни су у износу од 185.150.028,20 динара.

Категорија 42 - Коришћење роба и услуга планирана су у износу од 371.385.941,00 динара, а остварени су у износу од 155.202.564,43 динара.

Категорија 44 - Отплата камата планирана су у износу од 340.000,00 динара, а остварени су у износу од 145.250,75 динара.

Категорија 45 - Субвенције планирана су у износу од 31.450.000,00 динара, а остварени су у износу од 6.352.141,20 динара.

Категорија 46 - Донације и трансфери планирана су у износу од 136.485.000,00 динара а остварени су у износу од 67.989.756,02 динара.

Категорија 47 - Социјално осигурање и социјална заштита планирана су у износу од 36.486.468,00 динара, а остварени су у износу од 23.980.002,05 динара.

Категорија 48 - Остали расходи планирани су у износу од 69.151.000,00 динара, а остварени су у износу од 26.084.722,93 динара.

Категорија 49 - Административни трансфери буџета планирана су у износу од 180.955,00 динара, који се односу на сталну и текућу буџетску резерву, а остварење нема.

КАПИТАЛНИ ИЗДАЦИ

Капитални издаци планирани су у износу од 272.015.562,00 динара а остварени су у износу од 72.006.565,15 динара.

Категорија 51 - Издаци за основна средства планирана су у износу од 271.025.562,00 динара, а остварени су у износу од 71.605.982,15 динара.

Категорија 52 - Залихе планирана су у износу од 990.000,00 динара за набавку робе за даљу продају а остварени су у износу од 400.583,00 динара.

У посебном делу буџета општине Сента за 2024. годину укупно планирани расходи и издаци распоређују се по корисницима и врстама издатака:

- Раздео 1 – Скупштина општине
- Раздео 2 – Председник општине
- Раздео 3 – Општинско веће
- Раздео 4 – Јавно правобранилаштво
- Раздео 5 – Општинска управа

-СКУПШТИНА ОПШТИНЕ-

Раздео 1. глава 1. Скупштина општине планирана су средства у укупном износу од 25.169.000,00 динара, а остварени су у износу од 8.122.964,33 динара, што чини 32.27%.

Програмска активност: Функционисање скупштине: планирана је у износу од 17.983.000,00 динара, а остварена је у износу од 7.789.949,71 динара.

Пројекат: Избори 2024.: планирана је у износу од 7.186.000,00 динара, а остварена је у износу од 333.014,62 динара.

-ПРЕДСЕДНИК ОПШТИНЕ-

Раздео 2. глава 1. Председник општине планирана су средства у износу од 9.123.000,00 динара, а остварени су у износу од 4.617.823,65 динара, што чини 50.62%.
Програмска активност: Функционисање извршних органа: планирана је у износу од 9.123.000,00 динара, а остварена је у износу од 4.617.823,65 динара.

-ОПШТИНСКО ВЕЋЕ-

Раздео 3. Глава 1. Општинско веће планирана су средства у износу од 18.445.000,00 динара, а остварени су у износу од 8.965.172,99 дианра, што чини 48.60%.
Програмска активност: Функционисање извршних органа: планирана је у износу од 18.445.000,00 динара, а остварена је у износу од 8.965.172,99 динара.

-ОПШТИНСКО ПРАВОБРАНИЛАШТВО ОПШТИНЕ СЕНТА-

Раздео 4. глава 1. Општинско правобранилаштво општине Сента - планирана су средства у износу од 4.857.100,00 динара, а остварена су у износу од 1.906.435,30 динара, што чини 39,25%.
Програмска активност: Општинско правобранилаштво: планирана су средства у износу од 4.857.100,00 динара, а остварена су у износу од 1.906.435,30 динара.

-ОПШТИНСКИ ОРГАН УПРАВЕ-

Раздео 5. Глава 1. Општински орган управе - планирана су средства у износу од 188.053.237,00 динара а остварени су у износу од 93.257.570,31 динара, што чини 49.59%.
Програмска активност: Функционисање локалне самоуправе и градских општина: планирана су средства у износу од 188.053.237,00 динара а остварени су у износу од 93.257.570,31 динара.

ПРОГРАМ 1- СТАНОВАЊЕ, УРБАНИЗАМ И ПРОСТОРНО ПЛАНИРАЊЕ

Укупно планирана средства износе 8.402.200,00 динара, остварење износи 2.313.581,24 динара. У оквиру овог програма реализовани су следеће програмски активности и пројекти:

Програмска активност: Просторно и урбанистичко планирање - планирана је у износу од 2.265.000,00 динара, а остварена је у износу од 1.294.781,24 динара.
Програмска активност: Управљање грађевинским земљиштем – планирана је у износу од 1.300.000,00 динара,а остварење нема.

Пројекат: Израда плана детаљне регулације за трасе државног пута ИИА реда број 105 - планирана је у износу од 1.527.200,00 динара, а остварење нема.
Пројекат: Пројектнпо- техничка документација за кружни ток на Суботичком путу у Индустријској зони СЕВЕРО- ЗАПАД у Сенти планирана је у износу од 1.810.000,00 динара, а остварење нема.
Пројекат: Пројектна реконструкције канализационе мреже у улицама Поштанска и Вук Караџића у Сенти - планирана је у износу од 1.500.000,00 динара, а остварена је у износу 1.018.800,00 динара.

ПРОГРАМ 2 – КОМУНАЛНЕ ДЕЛАТНОСТИ

Укупно планирана средства износе 105.971.206,00 динара, остварење износи 43.871.738,99 динара. У оквиру овог програма реализовани су следеће програмски активности:

Програмска активност: Управљање/ одржавање јавним осветљењем – планирана су средства у износу од 35.572.000,00 динара, а остварена су у износу од 18.603.764,37 динара.
Програмска активност: Одржавање јавних зелених површина – планирана су средства у износу од 21.000.000,00 динара, а остварена су у износу од 7.565.542,00 динара.
Програмска активност: Одржавање чистоће на површинама јавне намене – планирана су средства у износу од 12.100.000,00 динара, а остварена су у износу од 4.724.837,42 динара.
Програмска активност: Зоохигијена – планирана су средства у износу од 12.400.000,00 динара, остварена су у износу од 893.886,80 динара.
Пројекат: Обнова документација за хидротермалну бушотину - планирана су средства у износу од 1.100.000,00 динара, а остварење нема.
Пројекат: Бушење бунара Б- 10/ИИ на водозахвату ЈУГ у Сенти- планирана су средства у износу од 14.428.919,00 динара, а остварена су у износу од 12.083.708,40 динара.
Пројекат: Изградња објеката за снабдевање водом на катастарским парцелама број: 5915/1, 5914 и 8073 КО Торњош- планирана су средства у износу од 9.370.287,00 динара, а остварење нема.

ПРОГРАМ 3: ЛОКАЛНИ ЕКОНОМСКИ РАЗВОЈ

Укупно планирана средства, износе 5.700.000,00 динара, остварење износи 2.038.516,20 динара. У оквиру овог програма реализовани су следеће програмски активности и пројекти:

Програмска активност: Унапређење привредног и инвестиционог амбијента – планирана су средства у износу од 5.000.000,00 динара, а остварена су средства у износу од 1.738.516,20 динара.
Програмска активност: Подршка економском развоју и промоцији предузетништва – планирана су средства у износу од 700.000,00 динара, а остварена су у износу од 300.000,00 динара.

ПРОГРАМ 4: РАЗВОЈ ТУРИЗМА

Укупно планирана средства износе 18.277.000,00 динара, остварење износи 5.600.603,79 динара. У оквиру овог програма реализоване су следеће програмске активности и пројекти:

Програмска активност: Управљање развојем туризма – планирана су средства у износу од 9.075.000,00 динара, а остварени су у износу од 3.192.207,42 динара.

Програмска активност: Промоција туристичке понуде - планирана су средства у износу од 2.432.000,00 динара, а остварени су у износу од 610.330,52 динара.
Пројекат: Туристичке манифестације- планирана су средства у износу од 6.770.000,00 динара, а остварени су у износу од 1.798.065,85 динара.

ПРОГРАМ 5: ПОЉОПРИВРЕДА И РУРАЛНИ РАЗВОЈ

Укупно планирана средства износе 32.650.000,00 динара, остварење износи 8.372.475,73 динара. У оквиру овог програма реализоване су следеће програмске активности и пројекти:

Програмска активност: Подршка за спровођење пољопривредне политике у локалној заједници – планирана су средства у износу од 27.200.000,00 динара, а остварени су у износу од 8.372.475,73 динара.
Програмска активност: Мере подршке руралном развоју – планирана су средства у износу од 5.450.000,00 динара, а остварење нема.

ПРОГРАМ 6: ЗАШТИТА ЖИВОТНЕ СРЕДИНЕ

Укупно планирана средства износе 26.700.000,00 динара, остварење износи 7.677.008,00 динара. У оквиру овог програма реализоване су следеће програмске активности:

Програмска активност: Управљање заштитом животне средине - планирана су средства у износу од 3.000.000,00 динара, а остварени су у износу од 1.621.200,00 динара.
Програмска активност: Праћење квалитета елемената животне средине - планирана су средства у износу од 4.000.000,00 динара, а остварени су у износу од 1.680.608,00 динара.
Програмска активност: Управљање комуналним отпадом- планирана су средства у износу од 19.700.000,00 динара, а остварени су у износу од 4.375.200,00 динара.

ПРОГРАМ 7: ОРГАНИЗАЦИЈА САОБРАЋАЈА И САОБРАЋАЈНА ИНФРАСТРУКТУРА

Укупно планирана средства износе 215.901.000,00 динара, остварење износи 51.735.073,60 динара. У оквиру овог програма реализовани су следеће програмске активности и пројекти:

Програмска активност: Управљање и одржавање саобраћајне инфраструктуре - планирана су средства у износу од 12.000.000,00 динара, а остварени су у износу од 1.716.009,10 динара.
Пројекат: Неизграђени део бициглистичке стазе на Торњошком путу – планирана су средства у износу од 500.000,00 динара, а остварење нема.
Пројекат: Изградња улица у општини Сента- планирана су средства у износу од 113.500.000,00 динара, а остварени су у износу од 5.170.089,54 динара.
Пројекат: Финансирање I. Фазе радова на реконструкцији и проширењу саобраћајнице од Сел школе до Бурањ шора на територији општине Сента: планирана су средства у износу од 89.901.000,00 динара, а остварени су у износу од 44.848.974,96 динара.

ПРОГРАМ 8: ПРЕДШКОЛСКО ВАСПИТАЊЕ И ОБРАЗОВАЊЕ

Укупно планирана средства износе 177.569.780,00 динара, остварење износи 94.188.491,68 динара. У оквиру овог програма реализоване су следеће програмске активности и пројекти:

Програмска активност: Функционисање и остваривање предшколског васпитања и образовања - планирана су средства у износу од 142.002.000,00 динара, а остварени су у износу од 73.742.535,15 динара.
Пројекат: Пружање услуга боравке деце у предшколску установи за социјално угрожених детета- планирана су средства у износу од 3.848.000,00 динара, а остварени су у износу од 1.901.342,13 динара.
Пројекат: Пружање услуга боравке деце у предшколској установи- планирана су средства у износу од 17.854.000,00 динара, а остварени су у износу од 11.700.721,85 динара.
Пројекат: За извођење ППП- (Припремног предшколског програма)- планирана су средства у износу од 13.865.780,00 динара, а остварени су у износу од 6.843.892,55 динара.

ПРОГРАМ 9: ОСНОВНО ОБРАЗОВАЊЕ И ВАСПИТАЊЕ

Укупно планирана средства износе 70.445.000,00 динара, остварење износи 37.202.308,91 динара. У оквиру овог програма реализоване су следеће програмске активности и пројекти:

Програмска активност: Реализација делатности основног образовања- планирана су средства у износу од 70.445.000,00 динара, а остварени су у износу од 37.202.308,91 динара.

ПРОГРАМ 10: СРЕДЊЕ ОБРАЗОВАЊЕ И ВАСПИТАЊЕ

Укупно планирана средства износе 39.155.000,00 динара, остварење износи 18.479.223,18 динара. У оквиру овог програма реализоване су следеће програмске активности и пројекти:

Програмска активност: Реализација делатности средњег образовања- планирана су средства у износу од 39.155.000,00 динара, а остварени су у износу од 18.479.223,18 динара.

ПРОГРАМ 11 – СОЦИЈАЛНА И ДЕЧИЈА ЗАШТИТА

Укупно планирана средства износе 53.628.080,00 динара, остварење износи 25.233.399,46 динара. У оквиру овог програма реализоване су следеће програмске активности и пројекти:

Програмска активност: Једнократне помоћи и други облици помоћи- планирана су средства у износу од 14.716.080.00 динара, а остварени су у износу од 8.384.829,82 динара.
Програмска активност: Породочни и домски смештај, прихватилишта и друге врсте смештаја - планирана су средства у износу од 1.250.000,00 динара, а остварени су у износу од 165.614,00 динара.
Програмска активност: Дневне услуге у заједници- планирана су средства у износу од 7.160.000,00 динара, а остварени су у износу од 2.167.632,26 динара.
Програмска активност: Подршка реализацији програма Црвеног крста- планирана су средства у износу од 6.700.000,00 динара, а остварени су у износу од 2.550.000,00 динара.
Програмска активност: Подршка деци и породицама са децом- планирана су средства у износу од 12.000.000,00 динара, а остварени су у износу од 8.350.553,38 динара.
Програмска активност: Подршка рађању и родитељству- планирана су средства у износу од 4.500.000,00 динара, а остварени су у износу од 1.255.000,00 динара.
Програмска активност: Подршка особама са инвалидитетом – планирана су средства у износу од 4.500.000,00 динара, а остварени су у износу од 1.944.770,00 динара.
Пројекат: Стипендирање студената - планирана су средства у износу од 2.202.000,00 динара, а остварени су у износу од 415.000,00 динара.

Пројекат: Локални план акције Рома- планирана су средства у износу од 300.000,00 динара, а остварење нема.
Пројекат: Локални план акције о деци- планирана су средства у износу од 300.000,00 динара, а остварење нема.

ПРОГРАМ 12 – ЗДРАВСТВЕНА ЗАШТИТА

Укупно планирана средства износе 11.350.000,00 динара, остварење износи 4.051.992,26 динара. У оквиру овог програма реализоване су следеће програмске активности и пројекти:

Програмска активност: Функционисање установе примарне здравствене заштите- планирана су средства у износу од 10.050.000,00 динара, а остварени су у износу од 3.685.992,26 динара.
Програмска активност: Мртвозорство- планирана су средства у износу од 600.000,00 динара, а остварени су у износу од 266.000,00 динара.
Програмска активност: Спровођење активности из области друштвене бриге за јавно здравље- планирана су средства у износу од 700.000,00 динара, а остварени су у износу од 100.000,00 динара.

ПРОГРАМ 13 – РАЗВОЈ КУЛТУРЕ

Укупно планирана средства износе 141.345.832,00 динара, остварење износи 63.383.299,63 динара. У оквиру овог програма реализоване су следеће програмске активности и пројекти:

Програмска активност: Функционисање локалних установа културе- планирана су средства у износу од 98.371.196,00 динара, а остварени су у износу од 50.691.834,29 динара.
Програмска активност: Јачање културне продукције и уметничког стваралаштва- планирана су средства у износу од 25.944.787,00 динара, а остварени су у износу од 8.478.467,58 динара.
Програмска активност: Унапређење система очувања и представљања културно-историјског наслеђа- планирана су средства у износу од 8.498.849,00 динара, а остварени су у износу од 2.954.796,87 динара.
Програмска активност: Остваривање и унапређење јавног интереса у области јавног информисања- планирана су средства у износу од 2.950.000,00 динара, а остварени су у износу од 1.258.200,89 динара.
Пројекат: Истакнути празници Општине Сента- планирана су средства у износу од 5.581.000,00 динара, а остварење нема.

ПРОГРАМ 14 – РАЗВОЈ СПОРТА И ОМЛАДИНЕ

Укупно планирана средства износе 52.900.000,00 динара, остварење износи 25.528.972,20 динара. У оквиру овог програма реализоване су следеће програмске активности и пројекти:

Програмска активност: Подршка локалним спортским организацијама, удружењима и савезима - планирана су средства у износу од 31.600.000,00 динара, а остварени су у износу од 14.085.373,38 динара.
Програмска активност: Функционисање локалних спротских установа- планирана су средства у износу од 21.000.000,00 динара, а остварени су у износу од 11.223.598,82 динара.

Програмска активност: Спровођење омладинске политике- планирана су средства у износу од 300.000,00 динара, а остварени су у износу од 220.000,00 динара.

ПРОГРАМ 15: ОПШТЕ УСЛУГЕ ЛОКАЛНЕ САМОУПРАВЕ

Укупно планирана средства износе 263.335.368,00 динара, остварење износи 120.888.371,43 динара. У оквиру овог програма реализоване су следеће програмске активности и пројекти:

Активност: Функционисање локалне самоуправе и градских општина - планирана су средства у износу од 229.825.435,00 динара и остварени су у износу од 110.267.380,09 динара.
Активност: Функционисање месних заједница - планирана су средства у износу од 20.371.878,00 динара и остварени су у износу од 8.714.556,04 динара.
Активност: Општинско правобранилаштво - планирана су средства у износу од 4.857.100,00 динара и остварени су у износу од 1.906.435,30 динара.
Активност: Функционисање националних савета националних мањина- планирана су средства у износу од 600.000,00 динара, а остварење нема.
Активност: Текућа буџетска резерва - планирана су средства у износу од 30.955,00 динара, а остварење нема.
Активност: Стална буџетска резерва - планирана су средства у износу од 150.000,00 динара, а остварење нема.
Активност: Управљање у ванредним ситуацијама- планирана су средства у износу од 500.000,00 динара, а остварење нема.
Пројекат: Пројектовање и изградња дечијег игралишта- планирана су средства у износу од 5.000.000,00 динара, а остварење нема.
Пројекат: Куповина некретнине - планирана су средства у износу од 2.000.000,00 динара, а остварење нема.

ПРОГРАМ 16: ПОЛИТИЧКИ СИСТЕМ ЛОКАЛНЕ САМОУПРАВЕ

Укупно планирана средства износе 52.737.00,00 динара, остварење износи 21.705.960,97 динара. У оквиру овог програма реализоване су следеће програмске активности и пројекти:

Активност: Функционисање скупштине - планирани су средства у износу од 17.983.000,00 динара, а остварени су у износу од 7.789.949,71 динара.
Активност: Функционисање извршних органа - планирани су средства у износу од 27.568.000,00 динара, а остварени су у износу од 13.582.996,64 динара.
Пројекат: Избори 2024 - планирана су средства у износу од 7.186.000,00 динара, а остварени су у износу од 333.014,62 динара.

ПРОГРАМ 17: ЕНЕРГЕТСКА ЕФИКАСНОСТ И ОБНОВЉИВИ ИЗВОРИ ЕНЕРГИЈЕ

Укупно планирана средства износе 6.702.542,00 динара, остварење износи 4.640.013,46 динара. У оквиру овог програма реализоване су следеће програмске активности и пројекти:

Програмска активност: Енергетски менаџмент - планирана су средства у износу од 6.028,190.00 динара, а остварени су у износу од 4.640.013,46 динара.
Пројекат: Замена постојећих светиљки за штедљивим изворима светлости у згради општине Сента: - планирана су средства у износу од 674.352,00 динара, а остварење нема.

Извештај о учинку програма

Министарство финансија Републике Србије донело је Упутство за праћење и извештавање о учинку програма. Упутством за израду програмског буџета предвиђена је обавеза буџетских корисника да прате и извештавају о учинку програма. Праћење спровођења програма је пословни процес у надлежности корисника буџета у ком се прикупљају, обједињују, анализирају и евидентирају релевантне информације о томе како се програми, односно програмске активности и пројекти као компоненте програма, спроводе у односу на очекиване резултате.

Извештај о учинку на унапређењу родне равноправности у 2024. години

Родно одговорно буџетирање, односно увођење принципа родне равноправности у буџетски процес, подразумева родну анализу буџета и реструктурирање прихода и расхода са циљем унапређења родне равноправности. Општина Сента посвећена је континуираном подизању квалитета управљања јавним финансијама које ефективно одговарају на потребе локалне заједнице. Родно одговорно буџетирање доприноси побољшању ефективности и транспарентности буџета и омогућава бољи увид и користи које жене и мушкарци имају од буџетских средстава.

Планом поступног увођења родно одговорног буџетирања за кориснике буџетских средстава општине Сента за 2024. годину, поступно се уводи родно одговорно буџетирање код корисника буџетских средстава Општине Сента и општинске управе Сента, путем дефинисања родне компоненте, односно родних циљева и индикатора у оквиру три програма:

Програм 8 – Предшколско васпитање и образовање

Циљ овог програма је да се обезбеди простор и атмосфера у којој свако дете може да развија самопоуздање, преко позитивних повратних информација, личних доживљаја успеха и подршке коју добија. Однос са родитељима заснивамо на обостраном поверењу. Флексибилно реагујемо на промене које се збивају код детета или дететове породице. Циљ пројекта подржавање свакога у дететовој породици и заједници. Стављање акцената на унапређивање наше заједнице, на вредности и на постизање резултата, пратећи сопствена начела и инклузивне вредности. Обраћање велике пажње на физички и емоционални развој дечака и девојчица као и на активно учешће у учењу. Циљна вредност је остварена.

Број програма, назив буџетског корисника	План 2024. године		Укупно планирано деце	Број деце у периоду од 01.01.2024.-30.06.2024. године		Укупно уписана деца
	Број девојчице	Број дечаци		Број девојчице	Број дечаци	
Програм 8- Дечји вртић „Снежана- Hófehérke"	330	330	660	300	323	623
Укупно број деца у програму 8.	**330**	**330**	**660**	**300**	**323**	**623**

Програм 9 – Основно образовање и васпитање

Циљ овог програма је да води рачуна да основне школе буде у складу са условима рада и циљевима и задацима образовно-васпитног рада. Сарадња са родитељима одвија се на родитељским састанцима, индивидуалним пријемним часовима и састанцима савета родитеља. Основне школе су отворене за дискусију о идејама и коментарима у корист наших ученика(девојчице и дечака). Наш основни циљ је да свим ученицима пружимо квалитетно образовање и васпитање укључујући и запажања родне равноправности полова.Циљна вредност је остварена.

Број програма, назив буџетског корисника	**План 2024. године**		**Укупно планирано деце**	**Број деце у периоду од 01.01.2024.-30.06.2024. године**		**Укупно уписана деца**
	Број девојчице	Број дечаци		Број девојчице	Број дечаци	
Програм 9- Основна музичка школа Стеван Мокрањац	169	97	266	166	95	261
Програм 9- Основна Школа Петефи Шандор	212	210	422	212	210	422
Програм 9- Основна Школа Стеван Сремац	188	195	383	188	195	383
Програм 9- Основна Школа Темеркењ Иштван	108	113	221	103	120	223
Програм 9- Основна Школа Турзо Лајош	211	174	385	216	178	394
Укупно број ученика у програму 9.	**888**	**789**	**1677**	**885**	**798**	**1683**

Програм 10 – Средње образовање и васпитање

Циљ овог програма је да испланирамо васпитно-образовни рад тако да ученици и ученице на најбољи начин испоље своје способности бивајући део садржајног и пријатног живота школе. Велика је предност у овом програму што у малим одељењима која имамо, поред добре атмосфере, може да се развија непосредан контакт између ученика (девојчице и дечака)и наставника, што омогућава да наставници више пажње посвете личном развоју сваког ученика. Циљна вредност је делимично остварена.

Број програма, назив буџетског корисника	**План 2024. године**		**Укупно планирано деце**	**Број деце у периоду од 01.01.2024.-30.06.2024. године**		**Укупно уписана деца**
	Број девојчице	Број дечаци		Број девојчице	Број дечаци	
Програм 10- Сенћанска Гимназија	140	52	192	140	52	192

Програм 10- Гимназија са домом ученика за талентоване ученике "Бољаи"	96	98	194	95	96	191
Програм 10- Економско- Трговинска Школа	174	102	276	174	79	253
Програм 10- Средња Медицинска Школа	237	59	296	237	59	296
Укупно број ученика у програму 10.	**647**	**311**	**958**	**646**	**286**	**932**

Укупан број деца- ученика

План 2024. године		**Укупно планирано деце**	**Број деце у периоду од 01.01.2024.-30.06.2024. године**		**Укупно уписана деца**
Број девојчице	Број дечаци		Број девојчице	Број дечаци	
1865	**1430**	**3295**	**1831**	**1407**	**3238**

ПРЕНЕТА СРЕДСТВА СПОРТСКИМ КЛУБОВИМА ОД 01.01.2024.-30.06.2024.

Клубови	Редовна дотација	Манифестација	ЛД	Комунална услуга	Централно грејање	Струја	Укупно по клубовима
Рвачки клуб Сента	162 416		524 750	7 110	515 365		1 209 641
Шаховски клуб Сента	49 680						49 680
Куглашки клуб	21 700				361 209	223 448	606 357
Ватерполо клуб	11 814		493 165			102 059	607 038
Пливачки клуб	87 977		269 231			185 032	542 240
Атлетски клуб	91 450		320 513			354 476	766 439
ФК Торњош	54 000					13 844	67 844
Кајакашки клуб	197 509		465 384	26 057	257 609	96 788	1 043 347
Будо клуб Сента	51 000		456 047				507 047
Тениски клуб	48 520			5 201	178 640	210 182	442 543
Стонотениски клуб	2 549		441 907	23 609	702 371	80 567	1 251 003
Одбојкашки клуб	83 500						83 500
Рукометни клуб	339 278						339 278
ФК Сента	406 500						406 500
Удружење пед.физ.васп.	57 540						57 540
Шаховски клуб Торњош	132 414						132 414
Гимнастички клуб Линеа	52 000						52 000
Рвачки клуб Херкулеш	196 000						196 000
Боди билдинг клуб Титан	6 000			11 869	70 312	12 015	100 196
Шаховски клуб Горњи Брег	33 000						33 000
Удружење риболоваца	26 100						26 100
Удружење спорт за све	49 200						49 200
Кош. клуб Сента	267 823						267 823
Спортски савез општ.Сента	1 356 597		3 838 046				5 194 643
Кош. клуб Тисавираг	50 000						50 000
Укупно:	**3 834 567**		**6 809 043**	**73 846**	**2 085 506**	**1 278 411**	**14 081 373**

ПРЕНЕТА СРЕДСТВА ЦИВИЛНИМ ОРГАНИЗАЦИЈАМА ОД 01.01.2024. ДО 30.06.2024.Г.

СОЦИЈАЛНА И ДЕЧЈА ЗАШТИТА

Позиција	УГ Каритас	900,000.00	900,000.00
47	УКУПНО	**900,000.00**	**900,000.00**

Позиција	Назив удружења	Уговорени износ	Пренет износ
49	Рука у руци	1,519,500.00	1,219,500.00
	Међуопшт.орг.глувих и	100,000.00	100,000.00
	Удр. орворени загрљај	800,000.00	525,270.00
	Сенћанско удружење слепих и слабов.	100,000.00	100,000.00
	УКУПНО	**2,519,500.00**	**1,944,770.00**

ОПШТЕ УСЛУГЕ ЛОКАЛНЕ САМОУПРАВЕ

Позиција	Назив удружења	Уговорени износ	Пренет износ
77	ОО Народна техника	50,000.00	8,500.00
	Спасилачки тим	75,000.00	75,000.00
	УКУПНО	**125,000.00**	**83,500.00**

Позиција	Назив удружења	Уговорени износ	Пренет износ
87	Општ.Ватрог.савез	555,000.00	382,000.00
	ДВД Торњош	96,100.00	31,000.00
	ДВД Сента	555,000.00	408,000.00
	УКУПНО	**1,206,100.00**	**821,000.00**

ЛОКАЛНИ ЕКОНОМСКИ РАЗВОЈ

89	Општ.удр.самост.пред.	300,000.00	300,000.00
	УКУПНО	**300,000.00**	**300,000.00**

ПОЉОПРИВРЕДА И РУРАЛНИ РАЗВОЈ

Позиција	Назив удружења	Уговорени износ	Пренет износ
95	Удр.пољопривредника Сенте	700,000.00	438,829.04
	УКУПНО	**700,000.00**	**438,829.04**

РАЗВОЈ ТУРИЗМА

Позиција	Назив удружења	Уговорени износ	Пренет износ
110	Интеркултурални центар	75,000.00	75,000.00
	О.О.Инвалиди рада	200,000.00	200,000.00
	УКУПНО	**275,000.00**	**275,000.00**

РАЗВОЈ СПОРТА И ОМЛАДИНЕ

Позиција	Назив удружења	Уговорени износ	Пренет износ
140	Удр.љубитељи Сенте	220,000.00	220,000.00
	УКУПНО	**220,000.00**	**220,000.00**

РАЗВОЈ КУЛТУРЕ И ИНФОРМИСАЊА

Позиција	Назив удружења	Уговорени износ	Пренет износ
142	Ликовна радионица	90,000.00	90,000.00
	Мајфли филмски клуб	40,000.00	40,000.00
	КИД Ј.Мушкатировић	150,000.00	149,911.35
	зЕтна	40,000.00	40,000.00
	Удр.плесача Меркур	50,000.00	50,000.00
	Удруж.уметника ФРИЗ	80,000.00	80,000.00
	Удр. младих Беатс/Минуте	70,000.00	70,000.00
	Омл.орг.Торњош	60,000.00	60,000.00
	Удр.младих волонтерски центар	30,000.00	30,000.00
	УКУПНО	**580,000.00**	**609,911.35**

`

ПРОГРАМСКЕ ИНФОРМАЦИЈЕ

Програмске информације садрже описе програма, програмских активности, и пројеката корисника буџетских средстава, циљеве који се желе постићи у средњорочном периоду спровођењем програма, програмских активности и пројеката, као и показатеље учинака за праћење постизања наведених циљева.

Програм / ПА / пројекат	Шифра	Циљ	Индикатор	Вредност у 2022.	Циљна вредност у 2023.	Циљна вредност у 2024.	Циљна вредност у 2025.	Средства из буџета (извор 01)	Средства из сопствених извора (извор 04)	Средства из осталих извора (извори 02, 03, 05, 06, 07, 08, 13, 15, 16)	Укупно	Остварење из буџета (извор 01)	Остварење из сопствених извора (извор 04)	Остварење из осталих извора (извори 02, 03, 05, 06, 07, 08, 13, 15, 16)	Укупно остварење	Одговорно лице
1	2	3	4	5	6	7	8	9	10	11	12	13	14	15	16	17
1 - СТАНОВАЊЕ, УРБАНИЗАМ И ПРОСТОРНО ПЛАНИРАЊЕ	**1101**	**Просторни развој у складу са плановима**	**Проценат покривености територије урбанистичком планском документацијом**	**100**	**100**	**100**	**100**	**4,300,000.00**	**0.00**	**4,102,200.00**	**8,402,200.00**	**1,313,581.24**	**0.00**	**1,000,000.00**	**2,313,581.24**	**Одељење за грађевинске послове**
Просторно и урбанистичко планирање	0001	Повећање покривености територије планском и урбанистичком документацијом	Усвојен просторни план града/општине	100	100	100	100	1,900,000.00	0.00	365,000.00	2,265,000.00	1,294,781.24	0.00	0.00	1,294,781.24	Одељење за грађевинске послове
Управљање грађевинским земљиштем	0003	Стављање у функцију грађевинског земљишта	Попис јавне имовине и незаконито изграђених објеката и укњижење на територији Општине Сента	300	300	300	300	1,300,000.00	0.00	0.00	1,300,000.00	0.00	0.00	0.00	0.00	Одељење за грађевинске послове
Израда плана детаљне регулације за трасе државног пута ИИА Реда број 105.	1101-7002	Испуњавање предуслова за унапређење безбедности саобраћаја и растерећење градских саобраћајних токова	Изграђена пројектно-техничка документација	1	0	0	0	0.00	0.00	1,527,200.00	1,527,200.00	0.00	0.00	0.00	0.00	Одељење за урбанизам, грађевинске послове
Пројектнпо- техничка документација за кружни ток на Суботичком путу у Индустријској зони СЕВЕРО- ЗАПАД у Сенти	1101-7006	Решавање проблема приступа индустријског саобраћаја на државни пут	Израђена пројектно техничка документација кружног тока (ИДР, ПГД, ПЗИ)	1	0	0	0	600,000.00	0.00	1,210,000.00	1,810,000.00	0.00	0.00	0.00	0.00	Одељење за урбанизам, грађевинске послове
Пројекта реконстрикције канализационе мреже у улицама Поштанска и Вук Караџића у Сенти	1101-7009	Решење проблема о вези канализационе мреже	Број пројектна документација	1	0	0	0	500,000.00	0.00	1,000,000.00	1,500,000.00	18,800.00	0.00	1,000,000.00	1,018,800.00	Одељење за урбанизам, грађевинске послове

2 - КОМУНАЛНЕ ДЕЛАТНОСТИ	**1102**	**Повећање покривености територије комуналним делатностима одржавања јавних зелених површина, одржавања чистоће на површинама јавне намене и зоохигијене**	**Број м2 територије покривених услугом зоохигијене у односу на укупан број м2 територије, одржавања јавних зелених површина, одржавања чистоће на јавним површинама**	**125000**	**125000**	**125000**	**125000**	**70,409,385.00**	**0.00**	**35,561,821.00**	**105,971,206.00**	**34,069,801.45**	**0.00**	**9,801,937.54**	**43,871,738.99**	**Одељење за грађевинске послове**
Управљање/ одржавање јавним осветљењем	0001	Ефикасно и рационално спровођење јавног осветљења и минималан негативан утицај на животну средину	Укупан број светиљки које су замењене савременијим (кумулативно из године у годину)	97	100	100	100	17,109,385.00	0.00	18,462,615.00	35,572,000.00	14,730,745.30	0.00	3,873,019.07	18,603,764.37	Одељење за грађевинске послове
Одржавање јавних зелених површина	0002	Максимална могућа покривеност насеља и територије услугама уређења и одржавања зеленила	Број м2 јавних зелених површина на којима се уређује и одржава зеленило у односу на укупан број м2 зелених површина	125000	125000	125000	125000	21,000,000.00	0.00	0.00	21,000,000.00	7,565,542.00	0.00	0.00	7,565,542.00	Одељење за грађевинске послове
Одржавање чистоће на површинама јавне намене	0003	Максимална могућа покривеност насеља и територије услугама одржавања чистоће јавних површина	Степен извршења годишњих планова јавне хигијене и степен извршења годишњег плана зимске службе	100	100	100	100	12,100,000.00	0.00	0.00	12,100,000.00	4,724,837.42	0.00	0.00	4,724,837.42	Одељење за грађевинске послове
Зоохигијена	0004	Унапређење заштите од заразних и других болести које преносе животиње	Третиране површине за сузбијање зглодара и инсеката	40000000	40000000	40000000	40000000	12,400,000.00	0.00	0.00	12,400,000.00	893,886.80	0.00	0.00	893,886.80	Одељење за грађевинске послове
			Висина накнаде штете за ујед паса и мачака луталица (дин)	50000	50000	50000	50000									
Обнова документација за хидротермалну бушотину	1102-5001	1) Унапређење локалне комуналне инфраструктуре 2) Допринос развоју туризма Сенте	1) Решење Покрајинског секретаријата					1,100,000.00	0.00	0.00	1,100,000.00	0.00	0.00	0.00	0.00	Одељење за грађевинске послове
Бушење бунара Б-10/ИИ на водозахвату ЈУГ у Сенти	1102-7010	Решење проблема снабдевања грађана Сенте пијаном водом	Избушен хидротехнички опремљен бунар дубине око 95м	1	0	0	0	6,700,000.00	0.00	7,728,919.00	14,428,919.00	6,154,789.93	0.00	5,928,918.47	12,083,708.40	Одељење за грађевинске послове
Изградња објекта за снабдевање водом на катастарским парцелама број:5915/1,5914 и 8073 КО Торњош	1102-7011	решавање проблема снабдевање грађана Кеви пијаћом водом	избушен бунар	1	0	0	0	0.00	0.00	9,370,287.00	9,370,287.00	0.00	0.00	0.00	0.00	Одељење за грађевинске послове
3 - ЛОКАЛНИ ЕКОНОМСКИ РАЗВОЈ	**1501**	**Повећање запослености на територији града/ општине**	**Број евидентираних незапослених лица на евиденцији НСЗ (разврставних по полу и старости)**	**3000**	**3000**	**3000**	**2800**	**5,700,000.00**	**0.00**	**0.00**	**5,700,000.00**	**2,038,516.20**	**0.00**	**0.00**	**2,038,516.20**	**Одељење за привреду и локални економски развој**

Унапређење привредног и инвестиционог амбијента	0001	Унапређење административних процедура и развој адекватних сервиса и услуга за пружање подршке постојећој привреди	Број пројеката за унапређење инвестиионог амбијента на 1000 становника	20	25	30	30	5,000,000.00	0.00	0.00	5,000,000.00	1,738,516.20	0.00	0.00	1,738,516.20	Одељење за привреду и локални економски развој
Подршка економском развоју и промоцији предузетништва	0003	Подстицаји града/општине за развој предузетништва	Број невладиних организација које су користиле подстицаје	20	20	20	20	700,000.00	0.00	0.00	700,000.00	300,000.00	0.00	0.00	300,000.00	Одељење за општу управу и друштвене
4 - РАЗВОЈ ТУРИЗМА	**1502**	**Позиционирати Сенту на туристичком тржишту**	**Број посетилаца (ноћења)**	**24000**	**25000**	**26000**	**27000**	**17,947,000.00**	**0.00**	**330,000.00**	**18,277,000.00**	**5,593,854.59**	**0.00**	**6,749.20**	**5,600,603.79**	**Одељење за општу управу и друштвене делатности**
Управљање развојем туризма	0001	Повећање квалитета туристичке понуде и услуге	Број регистрованих кревета	292	300	305	310	9,045,000.00	0.00	30,000.00	9,075,000.00	3,185,458.22	0.00	6,749.20	3,192,207.42	Одељење за општу управу и друштвене делатности, Директор установе
Промоција туристичке понуде	0002	Адекватна промоција туристичке понуде града/ општине на циљним тржиштама	Број догађаја који промовишу туристичку понуду града/ општине у земљи и/ или иностранству на којима учествује ТО града/ општине	7	8	9	10	2,432,000.00	0.00	0.00	2,432,000.00	610,330.52	0.00	0.00	610,330.52	Директор установе
Туристичке манифестације	1502-4003	Повећање број доласка туриста	Број посетилаца манифестације	10000	11000	12000	13000	6,470,000.00	0.00	300,000.00	6,770,000.00	1,798,065.85	0.00	0.00	1,798,065.85	Директор установе
5 - ПОЉОПРИВРЕДА И РУРАЛНИ РАЗВОЈ	**0101**	**Раст производње и стабилност дохотка произвођача**	**Број корисника мера усвојене пољопривредне политике/ 1000 становника**	**100**	**100**	**100**	**100**	**32,650,000.00**	**0.00**	**0.00**	**32,650,000.00**	**8,372,475.73**	**0.00**	**0.00**	**8,372,475.73**	**Одељење за општу управу и друштвене делатности**
Подршка за спровођење пољопривредне политике у локалној заједници	0001	Стварање услова за развој и унапређење пољопривредне производње	Број невладиних организација којима је додељена дотација	1500	1500	1700	1700	27,200,000.00	0.00	0.00	27,200,000.00	8,372,475.73	0.00	0.00	8,372,475.73	Одељење за привреду и локални економски развој
Мере подршке руралном развоју	0002	Стварање услова за развој и унапредјење пољопривредне производње	Застицено пољопривредно земљисте од пољске стете/ бр парцела	1500	1500	1700	1700	5,450,000.00	0.00	0.00	5,450,000.00	0.00	0.00	0.00	0.00	Одељење за привреду и локални економски
6 - ЗАШТИТА ЖИВОТНЕ СРЕДИНЕ	**0401**	**Унапређење квалитета елемената животне средине**	**Број становништва обухваћен праћењем квалитета животне средине**	**21000**	**21000**	**21000**	**21000**	**26,700,000.00**	**0.00**	**0.00**	**26,700,000.00**	**7,677,008.00**	**0.00**	**0.00**	**7,677,008.00**	**Одељење за урбанизам, грађевинске послове**

Управљање заштитом животне средине	0001	Испуњење убавеза у складу са законима удомену постајања стратешких и	Усвојем програм заштите животне средине са акционим планом	21000	21000	21000	21000	3,000,000.00	0.00	0.00	3,000,000.00	1,621,200.00	0.00	0.00	1,621,200.00	Одељење за урбанизам, грађевинске послове
Праћење квалитета елемената животне средине	0002	Праћење у складу са прописаним законским обавезама	Број урађених мониторинга за буку	6	6	6	6	4,000,000.00	0.00	0.00	4,000,000.00	1,680,608.00	0.00	0.00	1,680,608.00	Одељење за урбанизам, грађевинске послове
			Број урађених мониторинга за ваздух	12	12	12	12									
		Контрола квалитета елемената животне средине	Број инспекцијских надзора над спровођењем мера заштите одбуке за посројења и активности за које интегрисаних дозволу издаје надлежни	15	15	15	15									
Управљање комуналним отпадом	0005	Уређење животног простора становништва	Број становништва обухваћен комуналним услугама	21000	21000	21000	21000	19,700,000.00	0.00	0.00	19,700,000.00	4,375,200.00	0.00	0.00	4,375,200.00	Одељење за урбанизам, грађевинске послове
7 - ОРГАНИЗАЦИЈА САОБРАЋАЈА И САОБРАЋАЈНА ИНФРАСТРУКТУРА	**0701**	**Повећање безбедности учесника у саобраћају и смањење броја саобраћајних незгода**	**Број смртих исхода**	**0**	**0**	**0**	**0**	**26,000,000.00**	**0.00**	**189,901,000.00**	**215,901,000.00**	**4,416,009.10**	**0.00**	**47,319,064.50**	**51,735,073.60**	**Одељење за грађевинске и комуналне послове**
			Број саобраћајних незгода/инцидената у односу на број из претходне године	**0**	**0**	**0**	**0**									
			Број повређених људи у односу на број из претходне године	**0**	**0**	**0**	**0**									
		Одржавање квалитета улица кроз реконструкцију и редовно одржавање асфалтног покривача	Површина обновљеног тротоара (у м2)	1600	1600	1600	1600									
			Дужина поправјене банкине путева (у км)	4	4	4	4									
			Одржаваних путева од ситне коцке (у м2)	150	150	150	150									
			Број поправљених и новопостављених саобраћајних знакова	300	300	300	300									Одељење за

Управљење и одржавање саобраћајне инфраструктуре	0002	Опремање и одржавање саобраћајне сигнализације на путевима и улицама	Дужина обновљене хоризонталне саобраћајне сигнализације (у км)	32	32	32	32	12,000,000.00	0.00	0.00	12,000,000.00	1,716,009.10	0.00	0.00	1,716,009.10	грађевинске и комуналне послове
			Површина обновљене хоризонталне саобраћајне сигнализације (у м2)	2600	2600	2600	2600									
Неизграђени део бициглистичке стазе на Торњошком путу	0701-5003	1) Олакшање и убрзање саобраћаја на Торњошком путу 2) Побољшање квалитета живота локалног становништва	1) Окончана ситуација 2) Записник техничког пријема	200м	300м			500,000.00	0.00	0.00	500,000.00	0.00	0.00	0.00	0.00	Одељење за грађевинске и комуналне послове
Изградња улица у општини Сента	0701-5005	Асфалтирана 17 улица	Дужина новоасфалтираних улица 4030 м	4030 м	3000 м			13,500,000.00	0.00	100,000,000.00	113,500,000.00	2,700,000.00	0.00	2,470,089.54	5,170,089.54	Одељење за грађевинске и комуналне послове
Финансирање I фазе радова на реконструкцији и прошрењу саобраћајнице ос Сел школе до Бурањ шора на територији Општине Сента	0701-5006	реконструкцији пут од Сел школе до Бурањ шора	дужина новоасфалтираних пут	1460м				0.00	0.00	89,901,000.00	89,901,000.00	0.00	0.00	44,848,974.96	44,848,974.96	Одељење за грађевинске и комуналне послове
8- ПРЕДШКОЛСКО ОБРАЗОВАЊЕ И ВАСПИТАЊЕ	**2002**	**Повећање обухвата деце предшколским васпитањем и образовањем**	**Проценат уписане деце у односу на број укупно пријављене деце**	**100**	**100**	**100**	**100**	**162,404,000.00**	**0.00**	**15,165,780.00**	**177,569,780.00**	**86,963,225.04**	**0.00**	**7,225,266.64**	**94,188,491.68**	**Члан општинског већа**
Функционисање и остваривање предшколског васпитања и образовања	0002	Унапређење квалитета предшколског образовања и васпитања	Проценат стручних сарадника који су добили најмање 24 бода за стручно усавршавање кроз учешће на семинарима на годишњем нивоу у односу на укупан број стручних сарадника	100	100	100	100	142,002,000.00	0.00	0.00	142,002,000.00	73,742,535.15	0.00	0.00	73,742,535.15	Директор установе
			Број објеката у којима су извршена инвестициона улагања на годишњем нивоу, у односу на укупан број објеката ПУ	2	2	2	2									
		Обезбеђење квалитетне	Број социјално угрожених детета која бораве у установи	46	43	41	41									

Пружење услуге боравка деце у предшколској установи за социјално угрожених детета	2002-4001	услуге образовања социјално угрожених детета и трећих и четвртих детета у породици у дечјем вртићу	Број трећих і четвртих дедета у породици која бораве у установи	88	90	92	92	2,848,000.00	0.00	1,000,000.00	3,848,000.00	1,519,968.04	0.00	381,374.09	1,901,342.13	Директор установе
Пружење услуге боравка деце у предшколској установи	2002-4002	Обезбеђење квалитетне услуге образовања и васпитања деце у дечјем вртићу	Број детета која бораве у установи	620	630	645	645	17,554,000.00	0.00	300,000.00	17,854,000.00	11,700,721.85	0.00	0.00	11,700,721.85	Директор установе
За извођење ППП (Припремног предшколског програма)- од Републике	2002-4003	Обезбеђење квалитетне услуге образовања и васпитања деце у дечјем вртићу која су обезбеђења ППП	Број детета која подлажу ППП у установи	175	180	185	185	0.00	0.00	13,865,780.00	13,865,780.00	0.00	0.00	6,843,892.55	6,843,892.55	Директор установе
9 - ОСНОВНО ОБРАЗОВАЊЕ И ВАСПИТАЊЕ	**2003**	**Унапређење доступности основног образовања деци из осталих група**	**Број објеката који су прилагодили простор за децу са инвалидитетом у односу на укупан број објеката основних школа**	**7**	**7**	**7**	**7**	**70,445,000.00**	**0.00**	**0.00**	**70,445,000.00**	**37,202,308.91**	**0.00**	**0.00**	**37,202,308.91**	**Члан општинског већа**
Функционисање основних школа- О.Ш. Стеван Сремац	0001	Унапређење квалитета образовања и васпитања у основним школама	Број стручних лица су добила најмање 24 бодова за стручно усавршавање кроз учешће на семинарима на годишњем нивоу	31	31	31	31	16,700,000.00	0.00	0.00	16,700,000.00	10,859,196.48	0.00	0.00	10,859,196.48	Директор установе
		Потпуни обухват основним образовањем и васпитањем	Обухват деце основним образовањем (разложено према полу)	дев- 195, деч 190												
Функционисање основних школа- О.М.Ш. Стеван Мокрањац	0001	Унапређење квалитета образовања и васпитања у основним школама	Број стручних лица су добила најмање 24 бодова за стручно усавршавање кроз учешће на семинарима на годишњем нивоу	24	24	24	24	6,100,000.00	0.00	0.00	6,100,000.00	3,161,412.91	0.00	0.00	3,161,412.91	Директор установе

Функционисање основних школа- О.Ш. Турзо Лајош	0001	Унапређење квалитета образовања и васпитања у основним школама	Број ученика који похађају ваннаставне активности/ у односу на укупан број ученика	7/420				11,122,000.00	0.00	0.00	11,122,000.00	5,561,348.60	0.00	0.00	5,561,348.60	Директор установе
			Број деце која се образују по ИОПЗ	2												
		Обезбеђени прописани услови за васпитно-образовни рад са децом у основним школама	Просечан број ученика по дељењу (разврстани по полу)	7 ученика/ 9 ученик												
Функционисање основних школа- О.Ш. Петефи Шандор	0001	Унапређење квалитета образовања и васпитања у основним школама	Број стручних лица су добила најмање 24 бодова за стручно усавршавање кроз учешће на семинарима на годишњем нивоу	98	98	98	98	18,228,000.00	0.00	0.00	18,228,000.00	8,820,188.90	0.00	0.00	8,820,188.90	Директор установе
			Број деце која се образују по ИОПЗ	ИОП1-10, ИОП2- 6												
Функционисање основних школа- О.Ш. Темеркењ Иштван	0001	Унапређење квалитета образовања и васпитања у основним школама	Број стручних лица су добила најмање 24 бодова за стручно усавршавање кроз учешће на семинарима на годишњем нивоу	10				18,295,000.00	0.00	0.00	18,295,000.00	8,800,162.02	0.00	0.00	8,800,162.02	Директор установе
10 - СРЕДЊЕ ОБРАЗОВАЊЕ И ВАСПИТАЊЕ	**2004**	**Повећање обухвата средњошколског образовања**	**Број деце која су обухваћења средњим образовањем**	**10**	**10**	**10**	**10**	**39,155,000.00**	**0.00**	**0.00**	**39,155,000.00**	**18,479,223.18**	**0.00**	**0.00**	**18,479,223.18**	**Члан општинског већа**
Функционисање средњих школа- Средња медицинска школа	0001	Обезбеђени пописани услови за васпитно-образовни рад у средњим школама и безбедно одвијање наставе	Просечан број ученика по одељењу	28				6,810,000.00	0.00	0.00	6,810,000.00	3,059,567.48	0.00	0.00	3,059,567.48	Директор установе
Функционисање средњих школа- Гимназија са домом ученика за талентоване ученике Бољаи	0001	Унапређење квалитета образовања у средњим школама	Број талентоване деце подржане од стране града/ општине у односу на укупан број деце у школима	230				8,465,000.00	0.00	0.00	8,465,000.00	4,129,879.87	0.00	0.00	4,129,879.87	Директор установе
Функционисање средњих школа- Економско-трговинска школа	0001	Обезбеђени пописани услови за васпитно-образовни рад у средњим школама и безбедно одвијање наставе	Просечан број ученика по одељењу	21				7,220,000.00	0.00	0.00	7,220,000.00	2,160,748.77	0.00	0.00	2,160,748.77	Директор установе

Функционисање средњих школа- Сенћанска Гимназија	0001	Обезбеђени пописани услови за васпитно-образовни рад у средњим школама и безбедно одвијање наставе	Просечан број ученика по одељењу	15				16,660,000.00	0.00	0.00	16,660,000.00	9,129,027.06	0.00	0.00	9,129,027.06	Директор установе
11 - СОЦИЈАЛНА И ДЕЧЈА ЗАШТИТА	**0902**	**Повећање доступности права и услуга социјалне заштите**	**Проценат корисника локалних социјалних услуга у односу на укупан број корисника социјалне и дечје заштите**	**17**	**18**	**18**	**18**	**49,097,000.00**	**0.00**	**4,531,080.00**	**53,628,080.00**	**22,339,524.31**	**0.00**	**2,893,875.15**	**25,233,399.46**	**Члан општинског већа**
Једнократне помоћи и други облици помоћи	0001	Стварање и побољсање услова становања породица извеглица кроз куповину сеоске куће са окућницом	Откуп сеоског домаћинства са окућницом	1	0	0	0	13,185,000.00	0.00	1,531,080.00	14,716,080.00	6,867,616.67	0.00	1,517,213.15	8,384,829.82	Одељење за општу управу и друштвене делатности
Породични и домски смештај, прихватилишта и друге врсте смештаја	0002	Обезбеђење услуге смештаја	Просечан број дана по кориснику услуге	150	150	150	150	1,250,000.00	0.00	0.00	1,250,000.00	165,614.00	0.00	0.00	165,614.00	Одељење за општу управу и друштвене делатности
Дневне услуге у заједници	0016	Подстицање развоја разноврсних социјалних и других услуга у заједници	Број удружења које добијају средстава из буџета града/ општине	7	7	7	7	7,160,000.00	0.00	0.00	7,160,000.00	2,167,632.26	0.00	0.00	2,167,632.26	Одељење за општу управу и друштвене делатности
Подршка реализацији програма Црвеног крста	0018	Социјално деловање-олакшавање људске патње пружањем неопходне ургентне помоћи лицима у невољи, развијањем солидарности међу људима, организовањем различитих облика помоћи	Број акција на прикупљању различитих врста помоћи	12	12	14	15	6,700,000.00	0.00	0.00	6,700,000.00	2,550,000.00	0.00	0.00	2,550,000.00	Одељење за општу управу и друштвене делатности
Подршка деци и породицама са децом	0019	Повецање наталитета	Број подрска породици за новорођено дете	8	8	10	10	9,000,000.00	0.00	3,000,000.00	12,000,000.00	6,973,891.38	0.00	1,376,662.00	8,350,553.38	Одељење за општу управу и друштвене делатности
Подршка рађању и родитељству	0020	Подршка породицама да остваре жељени број деце	Број корисника услуга	200	200	180	180	4,500,000.00	0.00	0.00	4,500,000.00	1,255,000.00	0.00	0.00	1,255,000.00	Одељење за општу управу и друштвене делатности
Подршка особама са инвалидитетом	0021	Обезбеђивање услуга социјалне заштите за старије и одрасле са инвалидитетом	Број корисника услуга	20	20	20	20	4,500,000.00	0.00	0.00	4,500,000.00	1,944,770.00	0.00	0.00	1,944,770.00	Одељење за општу управу и друштвене делатности
Стипендирање студената	0902-4002	Побољшање стање студената	Број студената	23	23	23	25	2,202,000.00	0.00	0.00	2,202,000.00	415,000.00	0.00	0.00	415,000.00	Одељење за општу управу и друштвене делатности
Локални план акције о деци	0902-4003	Побољшање квалитета живота	Број корисника услуга	20	20	20	20	300,000.00	0.00	0.00	300,000.00	0.00	0.00	0.00	0.00	Одељење за општу управу и друштвене делатности
Локалне план акције Рома	0902-4006	Побољшање квалитета живота	Број корисника услуга	10	10	10	10	300,000.00	0.00	0.00	300,000.00	0.00	0.00	0.00	0.00	Одељење за општу управу и друштвене делатности
12 - ЗДРАВСТВЕНА ЗАШТИТА	**1801**	**Унапређење ефикасности примарне здравствене заштите**	**Број медицинског особља**	**111**	**111**	**111**	**111**	**11,350,000.00**	**0.00**	**0.00**	**11,350,000.00**	**4,051,992.26**	**0.00**	**0.00**	**4,051,992.26**	**Члан општинског већа**

Функционисање установа примарне здравствене заштите- Дом Здравља Сента	0001	Унапређење доступности и правичности промање здравствене заштите (ПЗЗ)	Проценат буџета који се издаваја за текуће одржавање просторија у односу на укупан буџет	0.15	0.2	0.25	0.3	10,050,000.00	0.00	0.00	10,050,000.00	3,685,992.26	0.00	0.00	3,685,992.26	Директор установе
Мртвозорство	0002	-	-	0	0	0	0	600,000.00	0.00	0.00	600,000.00	266,000.00	0.00	0.00	266,000.00	Одељење за општу управу и друштвене делатности
Спровођење активности из области друштвене бриге за јавно здравље	0003	Стварање услова за очување и унапређење здравља становништва	Број становника обухваћених посебним програмима и пројектима из области јавног здравља (може и по категоријама становништва)	1100	1100	1100	1100	700,000.00	0.00	0.00	700,000.00	100,000.00	0.00	0.00	100,000.00	Одељење за општу управу и друштвене делатности
13 - РАЗВОЈ КУЛТУРЕ И ИНФОРМИСАЊА	**1201**	**Подстицање развоја културе**	**Број реализованих програма на 1000 становника који доприносе остваривању општег интереса у култури**	**18**	**20**	**22**	**22**	**114,626,545.00**	**140,000.00**	**26,579,287.00**	**141,345,832.00**	**54,166,198.85**	**795,257.59**	**8,421,843.19**	**63,383,299.63**	**Члан општинског већа**
Функционисање локалних установа културе	0001	Обезбеђење редовног функционисања установа културе	Број запослених у установама културе у односу на укупан број запослених у ЈЛС	30	30	30	30	88,557,545.00	140,000.00	9,673,651.00	98,371,196.00	46,260,794.66	795,257.59	3,635,782.04	50,691,834.29	Директор установе
Јачање културне продукције и уметничког стваралаштва	0002	Повећање учешћа грађана у културној продукцији и уметничком стваралаштву	Број посетилаца у културној манифестацијама	500	500	600	600	12,270,000.00	0.00	13,674,787.00	25,944,787.00	4,269,171.95	0.00	4,209,295.63	8,478,467.58	Одељење за општу управу и друштвене делатности
Унапређење система очувања и представљања културно-историјског наслеђа	0003	Унапређење очувања и заштита културног наслеђа	Број посетилаца музеја	2000	3000	3000	3000	7,268,000.00	0.00	1,230,849.00	8,498,849.00	2,378,031.35	0.00	576,765.52	2,954,796.87	Одељење за општу управу и друштвене делатности
Остваривање и унапређивање јавног интереса у области јавног информисања	0004	Повећана понуда квалитетних медијских садржаја из области друштвеног живота локалне заједнице	Број програмских садржаја подржаних на конкурисма јавног информисања	3	3	3	3	2,950,000.00	0.00	0.00	2,950,000.00	1,258,200.89	0.00	0.00	1,258,200.89	Одељење за општу управу и друштвене делатности
Истакнути празници Општине Сента	1201-4002	Прикладно обележавање дана града ио осталих празника	Број удружења	24	24	24	24	3,581,000.00	0.00	2,000,000.00	5,581,000.00	0.00	0.00	0.00		Директор установе
			Број братских градова	8	8	8	8									

			Број присутних на манифестацијама	15000	15000	15000	15000									
14 - РАЗВОЈ СПОРТА И ОМЛАДИНЕ	**1301**	**Обезбеђење услова за бављење спортом свих грађана/ општине**	**Број чланова спортских организација и удружења**	**1050**	**1050**	**1050**	**1050**	**52,900,000.00**	**0.00**	**0.00**	**52,900,000.00**	**25,528,972.20**	**0.00**	**0.00**	**25,528,972.20**	**Члан општинског већа**
Подршка локалним спортским организацијама, удружењима и савезима	0001	Обезбеђивање услова за рад и унапређење капацитета спортских организација преко којих се остварује јавни интерес у области спорта у општини	Број годишњих програма спортских организација финансираних од стране града/општине	29	32	33	34	31,600,000.00	0.00	0.00	31,600,000.00	14,085,373.38	0.00	0.00	14,085,373.38	Члан општинског већа
Функционисање локалних спортских установа	0004	Редовно одржавање постојећих спортских објеката од интереса за општину	Број функционалних спортских објеката	6	6	7	7	21,000,000.00	0.00	0.00	21,000,000.00	11,223,598.82	0.00	0.00	11,223,598.82	Кординатор спортске хале
Спровођење омладинске политике	0005	Подршка активног укључивања младих	Реализација друштвених активности	3	5	7	7	300,000.00	0.00	0.00	300,000.00	220,000.00	0.00	0.00	220,000.00	Члан општинског већа
15 - ОПШТЕ УСЛУГЕ ЛОКАЛНЕ САМОУПРАВЕ	**0602**	**Одрживо управно и финансијско функционисање града/ општине у складу надлежностима и пословима локалне самоуправе**	**Број примљених и пренесних предмета из ранијих година**	**3100**	**3100**	**3100**	**3100**	**254,778,170.00**	**0.00**	**8,557,198.00**	**263,335,368.00**	**114,341,173.43**	**0.00**	**6,547,198.00**	**120,888,371.43**	**Начелник општинске управе**
Функционисање локалне самоуправе и градских општина	0001	Функционисање управе	Број решених предмета по запосленом	1450	1500	1500	1500	221,278,237.00	0.00	8,547,198.00	229,825,435.00	103,720,182.09	0.00	6,547,198.00	110,267,380.09	Начелник општинске управе
Функционисање месних заједница- Горњи Брег	0002	Обезбеђено задовољавање потреба и интереса локалног становништва	Обављање услужних делатности	5000	5000	5000	5000	3,129,318.00	0.00	0.00	3,129,318.00	1,367,341.63	0.00	0.00	1,367,341.63	Председник савета месне заједнице
			Уређивање насељеног места (м2)	1000	1000	1000	1000									
Функционисање месних заједница- Кеви	0002	Обезбеђено задовољавање потреба и интереса локалног становништва деловањем месних заједница	Број иницијатива/ предлога месних заједница према граду/ општини у вези са питањима од интереса за локално становништво	1650	0	0	0	3,233,500.00	0.00	0.00	3,233,500.00	1,366,349.31	0.00	0.00	1,366,349.31	Председник савета месне заједнице
Функционисање месних заједница- Торњош	0002	Обезбеђено задовољавање потреба и интереса локалног становништва	Обављање услужних делатности	120	120	120	120	2,713,000.00	0.00	0.00	2,713,000.00	1,294,805.35	0.00	0.00	1,294,805.35	Председник савета месне заједнице
			Уређивање насељеног места (м2)	8000	8000	8000	8000									
Функционисање месних заједница- Тисапарт Алвег	0002	Одрживо управно и финансијско функционисање града/ општине у складу надлежностима и пословима локалне самоуправе	Уређивање насељеног места (м2)	5000м2	5000м2	5000м2	5000м2	2,910,820.00	0.00	10,000.00	2,920,820.00	1,014,935.01	0.00	0.00	1,014,935.01	Председник савета месне заједнице
			Обављање услужних делатности	250	250	250	250									

Функционисање месних заједница- Центар Топарт	0002	Одрживо управно и финансијско функционисање града/ општине у складу надлежностима и пословима локалне самоуправе	Стабилност и интегритет локалног буџета (суфицит, дефицит)	1906818	1906818	1906818	1906818	2,908,640.00	0.00	0.00	2,908,640.00	1,234,609.47	0.00	0.00	1,234,609.47	Председник савета месне заједнице
Функционисање месних заједница- Кертек	0002	Обезбеђено задовољавање потреба и интереса локалног становништва деловањем месних заједница	Уређивање насељеног места (м2)	800м2	800м2	800м2	800м2	2,780,600.00	0.00	0.00	2,780,600.00	1,371,513.40	0.00	0.00	1,371,513.40	Председник савета месне заједнице
Функционисање месних заједница- Богараш	0002	Обезбеђено задовољавање потреба и интереса локалног становништва деловањем месних заједница	Број иницијатива/ предлога месних заједница према граду/ општини у вези са питањима од интереса за локално становништво	250	250	250	250	2,686,000.00	0.00	0.00	2,686,000.00	1,065,001.87	0.00	0.00	1,065,001.87	Председник савета месне заједнице
Општинско правобранилаштво	0004	Заштита општине испред надлежних органа	Број случаја	370	410	420	450	4,857,100.00	0.00	0.00	4,857,100.00	1,906,435.30	0.00	0.00	1,906,435.30	Општински правобранилац
Функционисање националних савета националних мањина	0007	Остваривање права националних мањина у локалној заједници	Проценат остварења програма националних мањина који се финансира из буџета града/општине	100	100	100	100	600,000.00	0.00	0.00	600,000.00	0.00	0.00	0.00	0.00	Члан општинског већа
Текућа буџетска резерва	0009	-	-	0	0	0	0	30,955.00	0.00	0.00	30,955.00	0.00	0.00	0.00	0.00	Одељење за буџет и финансије
Стална буџетска резерва	0010	-	-	0	0	0	0	150,000.00	0.00	0.00	150,000.00	0.00	0.00	0.00	0.00	Одељење за буџет и финансије
Управљање у ванредним ситуацијама	0014	Изградња ефикасног превентивног система заштите и спасавања на избегавању последица елементарних и других последица	Колчина улице и путева који треба да се очисти од снежних падавина (км)	100	100	100	100	500,000.00	0.00	0.00	500,000.00	0.00	0.00	0.00	0.00	Одељење за општу управу и друштвене делатности
Пројектовање и изградња дечјег игралишта	0602-5004	1) Допринос здравом развоју најмлађе генерације у Сенти 2) Побољшање услова и квалитета живота у Сенти	1) Рачун 2) Записник о примопредаји радова					5,000,000.00	0.00	0.00	5,000,000.00	0.00	0.00	0.00	0.00	Одељење за грађевинске послове
Куповина некретнине	0602-5005	Купјен објекат	1) Уговор о купопродаји 2) Извод из земљишне књиге	1				2,000,000.00	0.00	0.00	2,000,000.00	0.00	0.00	0.00	0.00	Одељење за грађевинске послове
16 - ПОЛИТИЧКИ СИСТЕМ ЛОКАЛНЕ САМОУПРАВЕ	**2101**	**Ефикасно и ефективно функционисање органа политичког система локалне самоуправе**						**52,737,000.00**	**0.00**	**0.00**	**52,737,000.00**	**21,705,960.97**	**0.00**	**0.00**	**21,705,960.97**	**Председник општине**
Функционисање скупштине	0001	Функционисање локалне скуштине	Број седница скупштине	14	14	14	14	17,983,000.00	0.00	0.00	17,983,000.00	7,789,949.71	0.00	0.00	7,789,949.71	Председник општине

Функционисање извршних органа	0002	Функционисање извршних органа	Број седница извршних органа	55	55	56	56	27,568,000.00	0.00	0.00	27,568,000.00	13,582,996.64	0.00	0.00	13,582,996.64	Председник општине
Избори2024	2101-4001	Спровођење гласања	Број гласача у општини	20470				7,186,000.00	0.00	0.00	7,186,000.00	333,014.62	0.00	0.00	333,014.62	Председник општине
17 - ЕНЕРГЕТСКА ЕФИКАСНОСТ И ОБНОВЉИВИ ИЗВОРИ ЕНЕРГИЈЕ	**0501**	**Повећање удела обновљивих избора енергије у укупној потрошњи**	**Удео обљовних избора енергије у укупној потрошњи**	**1**	**2**	**2**	**2**	**4,000,000.00**	**0.00**	**2,702,542.00**	**6,702,542.00**	**2,696,827.03**	**0.00**	**1,943,186.43**	**4,640,013.46**	**Одељење за урбанизам, грађевинске послове**
Енергетски менаџмент	0001	Унапређење енергетске ефикасности стамбених зграда, породичних кућа и станова у општини Сента	Број корисника мера подршке	50				4,000,000.00	0.00	2,028,190.00	6,028,190.00	2,696,827.03	0.00	1,943,186.43	4,640,013.46	Одељење за урбанизам, грађевинске послове
Замена постојећих светиљки за штедљивим изворима светлости у згради општине Сента	0501-7001	Смањење потрошње електричне енергије Градске куће	Уграђена штедљива ЛЕД расвета унутар објеката (укупно 418 уграђен расветна дела)	418				0.00	0.00	674,352.00	674,352.00	0.00	0.00	0.00	0.00	Одељење за урбанизам, грађевинске послове
Укупно								**995,199,100.00**	**140,000.00**	**287,430,908.00**	**1,282,770,008.00**	**450,956,652.49**	**795,257.59**	**85,159,120.65**	**536,911,030.73**	

KPFI2-2024-08858-1

	08858		46630			
Врста посла	Јединствени број КБС		Седиште УТ	Надлежни директни		

НАЗИВ КОРИСНИКА БУЏЕТСКИХ СРЕДСТАВА
OPŠTINSKA UPRAVA OPŠTINE SENTA

КОНСОЛИДОВАНИ ИЗВЕШТАЈ БУЏЕТА РЕПУБЛИКЕ СРБИЈЕ

СЕДИШТЕ: **SENTA** МАТИЧНИ БРОЈ: **08038490**

ПИБ: **102692306**

НАЗИВ НАДЛЕЖНОГ ДИРЕКТНОГ КОРИСНИКА БУЏЕТСКИХ СРЕДСТАВА

ИЗВЕШТАЈ О ИЗВРШЕЊУ БУЏЕТА
у периоду од **01.01.2024.** године до **30.06.2024.** године

I. УКУПНИ ПРИХОДИ И ПРИМАЊА

(У хиљадама динара)

Ознака ОП	Број конта	Опис	Износ планираних прихода и примања	Износ остварених прихода и примања						
				Укупно	Приходи и примања из буџета				Из донација и помоћи	Из осталих извора
					Републике	Аутономне покрајне	Општине / града	ОССО		
1	2	3	4	5	6	7	8	9	10	11
5001		**ТЕКУЋИ ПРИХОДИ И ПРИМАЊА ОД ПРОДАЈЕ НЕФИНАНСИЈСКЕ ИМОВИНЕ(5002 + 5106)**	**1.218.032**	**544.131**	**4.614**	**112.560**	**415.023**	**7**	**7.151**	**4.776**
5002	**700000**	**ТЕКУЋИ ПРИХОДИ (5003 + 5047 + 5057 + 5069 + 5094 + 5099 + 5103)**	**1.187.032**	**540.850**	**4.614**	**112.560**	**411.742**	**7**	**7.151**	**4.776**
5003	**710000**	**ПОРЕЗИ (5004 + 5008 + 5010 + 5017 + 5023 + 5030 + 5033 + 5040)**	**773.749**	**336.769**			**336.769**			
5004	**711000**	**ПОРЕЗ НА ДОХОДАК, ДОБИТ И КАПИТАЛНЕ ДОБИТКЕ (од 5005 до 5007)**	**541.459**	**242.904**			**242.904**			
5005	711100	Порези на доходак и капиталне добитке које плаћају физичка лица	541.459	242.904			242.904			
5010	**713000**	**ПОРЕЗ НА ИМОВИНУ (од 5011 до 5016)**	**188.050**	**74.186**			**74.186**			
5011	713100	Периодични порези на непокретности	157.000	68.940			68.940			
5013	713300	Порези на заоставштину, наслеђе и поклон	100	162			162			
5014	713400	Порези на финансијске и капиталне трансакције	30.950	5.084			5.084			
5017	**714000**	**ПОРЕЗ НА ДОБРА И УСЛУГЕ (од 5018 до 5022)**	**35.240**	**15.662**			**15.662**			
5021	714500	Порези, таксе и накнаде на употребу добара, на дозволу да се добра употребљавају или делатности обављају	35.240	15.662			15.662			
5030	**716000**	**ДРУГИ ПОРЕЗИ (5031 + 5032)**	**9.000**	**4.017**			**4.017**			
5031	716100	Други порези које искључиво плаћају предузећа, односно предузетници	9.000	4.017			4.017			
5057	**730000**	**ДОНАЦИЈЕ, ПОМОЋИ И ТРАНСФЕРИ (5058 + 5061 + 5066)**	**304.220**	**169.230**	**4.614**	**112.560**	**45.965**		**6.091**	

Ознака ОП	Број конта	Опис	Износ планираних прихода и примања	Износ остварених прихода и примања						
				Укупно	Приходи и примања из буџета				Из донација и помоћи	Из осталих извора
					Републике	Аутономне покрајне	Општине / града	ОССО		
1	2	3	4	5	6	7	8	9	10	11
5061	**732000**	**ДОНАЦИЈЕ И ПОМОЋИ ОД МЕЂУНАРОДНИХ ОРГАНИЗАЦИЈА (од 5062 до 5065)**	**6.495**	**6.091**					**6.091**	
5062	732100	Текуће донације од међународних организација	6.495	6.091					6.091	
5066	**733000**	**ТРАНСФЕРИ ОД ДРУГИХ НИВОА ВЛАСТИ (5067 + 5068)**	**297.725**	**163.139**	**4.614**	**112.560**	**45.965**			
5067	733100	Текући трансфери од других нивоа власти	106.095	69.039	4.614	18.460	45.965			
5068	733200	Капитални трансфери од других нивоа власти	191.630	94.100		94.100				
5069	**740000**	**ДРУГИ ПРИХОДИ (5070 + 5077 + 5082 + 5089 + 5092)**	**101.250**	**31.208**			**29.008**		**1.060**	**1.140**
5070	**741000**	**ПРИХОДИ ОД ИМОВИНЕ (од 5071 до 5076)**	**42.300**	**3.645**			**3.608**			**37**
5071	741100	Камате	4.000	1.154			1.154			
5074	741400	Приход од имовине који припада имаоцима полиса осигурања	200	37						37
5075	741500	Закуп непроизведене имовине	38.100	2.454			2.454			
5077	**742000**	**ПРИХОДИ ОД ПРОДАЈЕ ДОБАРА И УСЛУГА (од 5078 до 5081)**	**44.640**	**21.892**			**20.789**			**1.103**
5078	742100	Приходи од продаје добара и услуга или закупа од стране тржишних организација	40.200	18.870			18.821			49
5079	742200	Таксе и накнаде	2.800	1.374			1.374			
5080	742300	Споредне продаје добара и услуга које врше државне нетржишне јединице	1.640	1.648			594			1.054
5082	**743000**	**НОВЧАНЕ КАЗНЕ И ОДУЗЕТА ИМОВИНСКА КОРИСТ (од 5083 до 5088)**	**1.000**	**120**			**120**			
5085	743300	Приходи од новчаних казни за прекршаје	1.000	120			120			
5089	**744000**	**ДОБРОВОЉНИ ТРАНСФЕРИ ОД ФИЗИЧКИХ И ПРАВНИХ ЛИЦА (5090 + 5091)**	**2.410**	**1.060**					**1.060**	
5090	744100	Текући добровољни трансфери од физичких и правних лица	2.410	1.060					1.060	
5092	**745000**	**МЕШОВИТИ И НЕОДРЕЂЕНИ ПРИХОДИ (5093)**	**10.900**	**4.491**			**4.491**			
5093	745100	Мешовити и неодређени приходи	10.900	4.491			4.491			
5094	**770000**	**МЕМОРАНДУМСКЕ СТАВКЕ ЗА РЕФУНДАЦИЈУ РАСХОДА (5095 + 5097)**	**80**	**7**				**7**		
5095	**771000**	**МЕМОРАНДУМСКЕ СТАВКЕ ЗА РЕФУНДАЦИЈУ РАСХОДА (5096)**	**30**	**7**				**7**		
5096	771100	Меморандумске ставке за рефундацију расхода	30	7				7		
5097	**772000**	**МЕМОРАНДУМСКЕ СТАВКЕ ЗА РЕФУНДАЦИЈУ РАСХОДА ИЗ ПРЕТХОДНЕ ГОДИНЕ (5098)**	**50**							
5098	772100	Меморандумске ставке за рефундацију расхода из претходне године	50							
5099	**780000**	**ТРАНСФЕРИ ИЗМЕЂУ БУЏЕТСКИХ КОРИСНИКА НА ИСТОМ НИВОУ (5100)**	**7.733**	**3.636**						**3.636**
5100	**781000**	**ТРАНСФЕРИ ИЗМЕЂУ БУЏЕТСКИХ КОРИСНИКА НА ИСТОМ НИВОУ (5101 + 5102)**	**7.733**	**3.636**						**3.636**
5101	781100	Трансфери између буџетских корисника на истом нивоу	7.733	3.636						3.636
5106	**800000**	**ПРИМАЊА ОД ПРОДАЈЕ НЕФИНАНСИЈСКЕ ИМОВИНЕ (5107 + 5114 + 5121 + 5124)**	**31.000**	**3.281**			**3.281**			
5107	**810000**	**ПРИМАЊА ОД ПРОДАЈЕ ОСНОВНИХ СРЕДСТАВА (5108 + 5110 + 5112)**	**31.000**	**3.281**			**3.281**			

Ознака ОП	Број конта	Опис	Износ планираних прихода и примања	Износ остварених прихода и примања						
				Укупно	Приходи и примања из буџета				Из донација и помоћи	Из осталих извора
					Републике	Аутономне покрајне	Општине / града	ОССО		
1	2	3	4	5	6	7	8	9	10	11
5108	**811000**	**ПРИМАЊА ОД ПРОДАЈЕ НЕПОКРЕТНОСТИ (5109)**	**30.000**	**938**			**938**			
5109	811100	Примања од продаје непокретности	30.000	938			938			
5110	**812000**	**ПРИМАЊА ОД ПРОДАЈЕ ПОКРЕТНЕ ИМОВИНЕ (5111)**	**1.000**	**2.343**			**2.343**			
5111	812100	Примања од продаје покретне имовине	1.000	2.343			2.343			
5171		**УКУПНИ ПРИХОДИ И ПРИМАЊА (5001 + 5131)**	**1.218.032**	**544.131**	**4.614**	**112.560**	**415.023**	7	**7.151**	**4.776**

II. УКУПНИ РАСХОДИ И ИЗДАЦИ

(У хиљадама динара)

Ознака ОП	Број конта	Опис	Износ планираних прихода и примања	Износ извршених расхода и издатака						
				Укупно	Расходи и издаци на терет буџета				Из донација и помоћи	Из осталих извора
					Републике	Аутономне покрајне	Општине / града	ОССО		
1	2	3	4	5	6	7	8	9	10	11
5172		**ТЕКУЋИ РАСХОДИ И ИЗДАЦИ ЗА НЕФИНАНСИЈСКЕ ИМОВИНЕ (5173 + 5341)**	**1.281.789**	**536.843**	**10.388**	**62.331**	**450.891**	7	**4.922**	**8.304**
5173	**400000**	**ТЕКУЋИ РАСХОДИ (5174 + 5196 + 5241 + 5256 + 5280 + 5293 + 5309 + 5324)**	**1.010.573**	**464.837**	**10.388**	**8.083**	**433.255**	7	**4.800**	**8.304**
5174	**410000**	**РАСХОДИ ЗА ЗАПОСЛЕНЕ (5175 + 5177 + 5181 + 5183 + 5188 + 5190 + 5192 + 5194)**	**365.276**	**185.153**			**182.617**	7		**2.529**
5175	**411000**	**ПЛАТЕ, ДОДАЦИ И НАКНАДЕ ЗАПОСЛЕНИХ (ЗАРАДЕ) (5176)**	**280.647**	**146.406**			**144.566**			**1.840**
5176	411100	Плате, додаци и накнаде запослених	280.647	146.406			144.566			1.840
5177	**412000**	**СОЦИЈАЛНИ ДОПРИНОСИ НА ТЕРЕТ ПОСЛОДАВЦА (од 5178 до 5180)**	**42.558**	**22.265**			**21.986**			**279**
5178	412100	Допринос за пензијско и инвалидско осигурање	28.496	14.726			14.542			184
5179	412200	Допринос за здравствено осигурање	14.062	7.539			7.444			95
5181	**413000**	**НАКНАДЕ У НАТУРИ (5182)**	**1.230**	**518**			**518**			
5182	413100	Накнаде у натури	1.230	518			518			
5183	**414000**	**СОЦИЈАЛНА ДАВАЊА ЗАПОСЛЕНИМА (од 5184 до 5187)**	**10.428**	**3.996**			**3.989**	7		
5184	414100	Исплата накнада за време одсуствовања с посла на терет фондова	130	7				7		
5186	414300	Отпремнине и помоћи	3.913	1.029			1.029			
5187	414400	Помоћ у медицинском лечењу запосленог или чланова уже породице и друге помоћи запосленом	6.385	2.960			2.960			
5188	**415000**	**НАКНАДА ТРОШКОВА ЗА ЗАПОСЛЕНЕ (5189)**	**13.522**	**5.348**			**5.270**			**78**
5189	415100	Накнаде трошкова за запослене	13.522	5.348			5.270			78
5190	**416000**	**НАГРАДЕ ЗАПОСЛЕНИМА И ОСТАЛИ ПОСЕБНИ РАСХОДИ (5191)**	**16.891**	**6.620**			**6.288**			**332**
5191	416100	Награде запосленима и остали посебни расходи	16.891	6.620			6.288			332
5196	**420000**	**КОРИШЋЕЊЕ УСЛУГА И РОБА (5197 + 5205 + 5211 + 5220 + 5228 + 5231)**	**371.385**	**155.133**	**381**	**6.706**	**137.471**		**4.800**	**5.775**
5197	**421000**	**СТАЛНИ ТРОШКОВИ (од 5198 до 5204)**	**134.268**	**64.727**	**28**	**1.648**	**58.781**			**4.270**
5198	421100	Трошкови платног промета и банкарских услуга	2.064	870	28	15	825			2
5199	421200	Енергетске услуге	74.325	39.589		1.424	33.897			4.268
5200	421300	Комуналне услуге	38.940	16.750		140	16.610			

Ознака ОП	Број конта	Опис	Износ планираних прихода и примања	Износ извршених расхода и издатака						
				Укупно	Расходи и издаци на терет буџета				Из донација и помоћи	Из осталих извора
					Републике	Аутономне покрајне	Општине / града	ОССО		
1	2	3	4	5	6	7	8	9	10	11
5201	421400	Услуге комуникација	9.571	4.149		69	4.080			
5202	421500	Трошкови осигурања	6.469	2.689			2.689			
5203	421600	Закуп имовине и опреме	1.395	141			141			
5204	421900	Остали трошкови	1.504	539			539			
5205	**422000**	**ТРОШКОВИ ПУТОВАЊА (од 5206 до 5210)**	**3.555**	**806**			**726**		**80**	
5206	422100	Трошкови службених путовања у земљи	1.632	327			281		46	
5207	422200	Трошкови службених путовања у иностранство	215	63			63			
5209	422400	Трошкови путовања ученика	290	139			139			
5210	422900	Остали трошкови транспорта	1.418	277			243		34	
5211	**423000**	**УСЛУГЕ ПО УГОВОРУ (од 5212 до 5219)**	**78.275**	**33.507**		**197**	**30.809**		**1.485**	**1.016**
5212	423100	Административне услуге	2.270	885			885			
5213	423200	Компјутерске услуге	4.061	2.234			2.201			33
5214	423300	Услуге образовања и усавршавања запослених	1.037	335			282		53	
5215	423400	Услуге информисања	6.755	2.430			2.412			18
5216	423500	Стручне услуге	41.619	18.405		197	17.198		936	74
5217	423600	Услуге за домаћинство и угоститељство	5.423	2.021			1.962		24	35
5218	423700	Репрезентација	8.898	3.840			3.228		129	483
5219	423900	Остале опште услуге	8.212	3.357			2.641		343	373
5220	**424000**	**СПЕЦИЈАЛИЗОВАНЕ УСЛУГЕ (од 5221 до 5227)**	**86.337**	**25.734**			**23.613**		**2.062**	**59**
5221	424100	Пољопривредне услуге	1.500	498			498			
5222	424200	Услуге образовања, културе и спорта	13.571	3.801			1.680		2.062	59
5223	424300	Медицинске услуге	1.264	598			598			
5225	424500	Услуге одржавања националних паркова и природних површина	22.085	8.640			8.640			
5226	424600	Услуге очувања животне средине, науке и геодетске услуге	12.136	1.913			1.913			
5227	424900	Остале специјализоване услуге	35.781	10.284			10.284			
5228	**425000**	**ТЕКУЋЕ ПОПРАВКЕ И ОДРЖАВАЊЕ (5229 + 5230)**	**29.545**	**9.522**		**1.971**	**7.405**		**11**	**135**
5229	425100	Текуће поправке и одржавање зграда и објеката	12.972	5.483		1.971	3.512			
5230	425200	Текуће поправке и одржавање опреме	16.573	4.039			3.893		11	135
5231	**426000**	**МАТЕРИЈАЛ (од 5232 до 5240)**	**39.405**	**20.837**	**353**	**2.890**	**16.137**		**1.162**	**295**
5232	426100	Административни материјал	6.862	3.986		667	3.206		33	80
5233	426200	Материјали за пољопривреду	481	468			468			
5234	426300	Материјали за образовање и усавршавање запослених	1.668	531			531			
5235	426400	Материјали за саобраћај	3.493	1.648		50	1.434		64	100
5236	426500	Материјали за очување животне средине и науку	600							
5237	426600	Материјали за образовање, културу и спорт	5.209	1.420			574		846	
5239	426800	Материјали за одржавање хигијене и угоститељство	10.157	7.262	138	2.046	5.074			4
5240	426900	Материјали за посебне намене	10.935	5.522	215	127	4.850		219	111

Ознака ОП	Број конта	Опис	Износ планираних прихода и примања	Износ извршених расхода и издатака						
				Укупно	Расходи и издаци на терет буџета				Из донација и помоћи	Из осталих извора
					Републике	Аутономне покрајне	Општине / града	ОССО		
1	2	3	4	5	6	7	8	9	10	11
5256	**440000**	**ОТПЛАТА КАМАТА И ПРАТЕЋИ ТРОШКОВИ ЗАДУЖИВАЊА (5257 + 5267 + 5274 + 5276)**	**340**	**145**			**145**			
5257	**441000**	**ОТПЛАТЕ ДОМАЋИХ КАМАТА (од 5258 до 5266)**	**180**	**99**			**99**			
5266	441900	Финансијске промене на финансијским лизинзима	180	99			99			
5276	**444000**	**ПРАТЕЋИ ТРОШКОВИ ЗАДУЖИВАЊА (од 5277 до 5279)**	**160**	**46**			**46**			
5278	444200	Казне за кашњење	160	46			46			
5280	**450000**	**СУБВЕНЦИЈЕ (5281 + 5284 + 5287 + 5290)**	**31.450**	**6.352**			**6.352**			
5281	**451000**	**СУБВЕНЦИЈЕ ЈАВНИМ НЕФИНАНСИЈСКИМ ПРЕДУЗЕЋИМА И ОРГАНИЗАЦИЈАМА (5282 + 5283)**	**25.900**	**6.352**			**6.352**			
5282	451100	Текуће субвенције јавним нефинансијским предузећима и организацијама	25.900	6.352			6.352			
5290	**454000**	**СУБВЕНЦИЈЕ ПРИВАТНИМ ПРЕДУЗЕЋИМА (5291 + 5292)**	**5.550**							
5291	454100	Текуће субвенције приватним предузећима	5.550							
5293	**460000**	**ДОНАЦИЈЕ, ДОТАЦИЈЕ И ТРАНСФЕРИ (5294 + 5297 + 5300 + 5303 + 5306)**	**136.485**	**67.990**			**67.990**			
5300	**463000**	**ТРАНСФЕРИ ОСТАЛИМ НИВОИМА ВЛАСТИ (5301 + 5302)**	**109.600**	**62.379**			**62.379**			
5301	463100	Текући трансфери осталим нивоима власти	109.600	62.379			62.379			
5303	**464000**	**ДОТАЦИЈЕ ОРГАНИЗАЦИЈАМА ОБАВЕЗНОГ СОЦИЈАЛНОГ ОСИГУРАЊА (5304 + 5305)**	**23.065**	**3.686**			**3.686**			
5304	464100	Текуће дотације организацијама обавезног социјалног осигурања	23.065	3.686			3.686			
5306	**465000**	**ОСТАЛЕ ДОТАЦИЈЕ И ТРАНСФЕРИ (5307 + 5308)**	**3.820**	**1.925**			**1.925**			
5307	465100	Остале текуће дотације и трансфери	3.820	1.925			1.925			
5309	**470000**	**СОЦИЈАЛНО ОСИГУРАЊЕ И СОЦИЈАЛНА ЗАШТИТА (5310 + 5314)**	**36.486**	**23.980**	**10.007**	**1.377**	**12.596**			
5314	**472000**	**НАКНАДЕ ЗА СОЦИЈАЛНУ ЗАШТИТУ ИЗ БУЏЕТА (од 5315 до 5323)**	**36.486**	**23.980**	**10.007**	**1.377**	**12.596**			
5317	472300	Накнаде из буџета за децу и породицу	7.240	2.523			2.523			
5321	472700	Накнаде из буџета за образовање, културу, науку и спорт	14.970	8.583		1.377	7.206			
5322	472800	Накнаде из буџета за становање и живот	12.765	11.374	8.657		2.717			
5323	472900	Остале накнаде из буџета	1.511	1.500	1.350		150			
5324	**480000**	**ОСТАЛИ РАСХОДИ (5325 + 5328 + 5332 + 5334 + 5337 + 5339)**	**69.151**	**26.084**			**26.084**			
5325	**481000**	**ДОТАЦИЈЕ НЕВЛАДИНИМ ОРГАНИЗАЦИЈАМА (5326 + 5327)**	**63.557**	**23.812**			**23.812**			
5327	481900	Дотације осталим непрофитним институцијама	63.557	23.812			23.812			
5328	**482000**	**ПОРЕЗИ, ОБАВЕЗНЕ ТАКСЕ, КАЗНЕ, ПЕНАЛИ И КАМАТЕ (од 5329 до 5331)**	**3.594**	**1.956**			**1.956**			
5329	482100	Остали порези	2.930	1.769			1.769			
5330	482200	Обавезне таксе	614	187			187			
5331	482300	Новчане казне, пенали и камате	50							
5332	**483000**	**НОВЧАНЕ КАЗНЕ И ПЕНАЛИ ПО РЕШЕЊУ СУДОВА (5333)**	**1.000**	**24**			**24**			
5333	483100	Новчане казне и пенали по решењу судова	1.000	24			24			
5337	**485000**	**НАКНАДА ШТЕТЕ ЗА ПОВРЕДЕ ИЛИ ШТЕТУ НАНЕТУ ОД СТРАНЕ ДРЖАВНИХ ОРГАНА (5338)**	**1.000**	**292**			**292**			
5338	485100	Накнада штете за повреде или штету нанету од стране државних органа	1.000	292			292			

Ознака ОП	Број конта	Опис	Износ планираних прихода и примања	Износ извршених расхода и издатака						
				Укупно	Расходи и издаци на терет буџета				Из донација и помоћи	Из осталих извора
				(од 6 до 11)	Републике	Аутономне покрајне	Општине / града	ОССО		
1	2	3	4	5	6	7	8	9	10	11
5341	**500000**	**ИЗДАЦИ ЗА НЕФИНАНСИЈСКУ ИМОВИНУ (5342 + 5364 + 5373 + 5376 + 5384)**	**271.216**	**72.006**		**54.248**	**17.636**		**122**	
5342	**510000**	**ОСНОВНА СРЕДСТВА (5343 + 5348 + 5358 + 5360 + 5362)**	**270.226**	**71.605**		**54.248**	**17.235**		**122**	
5343	**511000**	**ЗГРАДЕ И ГРАЂЕВИНСКИ ОБЈЕКТИ (од 5344 до 5347)**	**258.532**	**67.147**		**54.248**	**12.899**			
5344	511100	Куповина зграда и објеката	2.000							
5345	511200	Изградња зграда и објеката	214.750	60.467		53.248	7.219			
5346	511300	Капитално одржавање зграда и објеката	515							
5347	511400	Пројектно планирање	41.267	6.680		1.000	5.680			
5348	**512000**	**МАШИНЕ И ОПРЕМА (од 5349 до 5357)**	**10.654**	**4.458**			**4.336**		**122**	
5349	512100	Опрема за саобраћај	3.300	3.171			3.171			
5350	512200	Административна опрема	2.842	1.219			1.165		54	
5354	512600	Опрема за образовање, културу и спорт	4.512	68					68	
5358	**513000**	**ОСТАЛЕ НЕКРЕТНИНЕ И ОПРЕМА (5359)**	**700**							
5359	513100	Остале некретнине и опрема	700							
5362	**515000**	**НЕМАТЕРИЈАЛНА ИМОВИНА (5363)**	**340**							
5363	515100	Нематеријална имовина	340							
5364	**520000**	**ЗАЛИХЕ (5365 + 5367 + 5371)**	**990**	**401**			**401**			
5371	**523000**	**ЗАЛИХЕ РОБЕ ЗА ДАЉУ ПРОДАЈУ (5372)**	**990**	**401**			**401**			
5372	523100	Залихе робе за даљу продају	990	401			401			
5435		**УКУПНИ РАСХОДИ И ИЗДАЦИ (5172 + 5387)**	**1.281.789**	**536.843**	**10.388**	**62.331**	**450.891**	**7**	**4.922**	**8.304**

III. УТВРЂИВАЊЕ РЕЗУЛТАТА

(У хиљадама динара)

Ознака ОП	Број конта	Опис	Износ планираних прихода и примања	Остварени приходи и примања / расходи и издаци						
				Укупно	Из буџета				Из донација и помоћи	Из осталих извора
				(од 6 до 11)	Републике	Аутономне покрајне	Општине / града	ОССО		
1	2	3	4	5	6	7	8	9	10	11
5436		**ТЕКУЋИ ПРИХОДИ И ПРИМАЊА ОД ПРОДАЈЕ НЕФИНАНСИЈСКЕ ИМОВИНЕ (5001)**	**1.218.032**	**544.131**	**4.614**	**112.560**	**415.023**	**7**	**7.151**	**4.776**
5437		**ТЕКУЋИ РАСХОДИ И ИЗДАЦИ ЗА НЕФИНАНСИЈСКУ ИМОВИНУ (5172)**	**1.281.789**	**536.843**	**10.388**	**62.331**	**450.891**	**7**	**4.922**	**8.304**
5438		**Вишак прихода и примања – буџетски суфицит (5436 – 5437) > 0**		**7.288**		**50.229**			**2.229**	
5439		**Мањак прихода и примања – буџетски дефицит (5437 – 5436) > 0**	**63.757**		**5.774**		**35.868**			**3.528**
5444		**ВИШАК НОВЧАНИХ ПРИЛИВА (5171 - 5435) > 0**		**7.288**		**50.229**			**2.229**	
5445		**МАЊАК НОВЧАНИХ ПРИЛИВА (5435 - 5171) > 0**	**63.757**		**5.774**		**35.868**			**3.528**

Датум **19.07.2024.** године

Лице одговорно за попуњавање обрасца

Наредбодавац

РЕПУБЛИКА СРБИЈА
МИНИСТАРСТВО ФИНАНСИЈА
УПРАВА ЗА ТРЕЗОР

Информациони систем за подношење финансијских извештаја

Назив ФИ	KPFI2-2024-08858-1
Назив КЈС	08858 - OPŠTINSKA UPRAVA OPŠTINE SENTA
Назив надређеног КЈС	
Период извештавања	01.01.2024 - 30.06.2024
JCOH хешсума	556b007d779074de6d3d2e365ca1780c

Mirjana Bulajić 200026332

Digitally signed by Mirjana Bulajić 200026332
Date: 2024.07.19 07:41:28 +02'00'

Лице одговорно за попуњавање обрасца

HAJNALKA BURÁNY 006660270 Auth

Digitally signed by HAJNALKA BURÁNY 006660270 Auth
Date: 2024.07.19 08:01:17 +02'00'

Наредбодавац

Датум преузимања 19.07.2024

Indoklás:

Zenta község 2024-es évi költségvetéséről szóló rendeletet a Zentai Községi Képviselő-testület a 2023.11.30-án tartott ülésén fogadta el (Zenta Község Hivatalos Lapja, 39/2023. sz.)

A költségvetési rendszerről szóló törvény (az SZK Hivatalos Közlönye, 54/2099., 73/2010., 101/2010., 101/2011., 93/2012, 62/2013., 63/2013-kiig., 108/2013., 142/2014., 68/15 – más törv., 103/15., 99/2016., 113/2017., 95/2018., 31/2019., 72/2019., 149/2020. és 118/2021., 138/22, 118/21-más törvény és 92/2023. sz.) 76.szakasza alapján a helyi közigazgatási szervnek a pénzügyekben hatáskörrel bíró szerve köteles rendszeresen figyelemmel kísérni a költségvetés végrehajtását és legalább évente két alkalommal tájékoztatni a helyhatalmi szerv végrehajtó szervét. A helyhatalmi szerv hatásköri végrehajtó szerve a jelentést benyújtását követően elfogadja és megküldi a jelentést a helyhatalom képviselő-testületének.

116.

На основу члана 43. Закона о буџетском систему ("Службени гласник РС", број 54/2009, 73/2010, 101/2010, 101/2011, 93/2012, 62/2013, 63/2013 - испр., 108/2013, 142/2014 , 68/2015-др. закон 103/2015, 99/2016, 113/2017, 95/2018, 31/2019 ,72/2019, 149/2020, 118/2021, 138/2022, 118/2021- др закон и 92/2023), члана 32. Закона о локалној самоуправи ("Службени гласник РС", број 129/2007, 83/2014-др. закон, 101-2016- др. закон и 47/2018 и 111/2021- др.закон), члана 46. тачке 2. Статута општине Сента ("Службени лист општине Сента", број 04/2019) Скупштина општине Сента на седници одржаној 27. новембра 2024. године донела је

З А К Љ У Ч А К
О УСВАЈАЊУ ИЗВЕШТАЈА О ИЗВРШЕЊУ ОДЛУКЕ О БУЏЕТУ ОПШТИНЕ СЕНТА ЗА ПЕРИОД ЈАНУАР - СЕПТЕМБАР 2024. ГОДИНЕ.

I ОПШТИ ДЕО

Члан 1.

Укупна примања буџета општине Сента за 2024. годину (у даљем тексту: буџет) за период јануар - септембар 2024. године износе 903,412,687.33 динара.

Члан 2.

Остварење буџета за период јануар- септембар 2024. године састоје се од:

1. текућих прихода и примања буџета износу од	647,866,749.66	динара
2. пренетих неутрошених средстава у износу од	37,083,782.00	динара
3. примања из других извора у износу од	218,462,155.67	динара.

Члан 3.

Приходи и примања, расходи и издаци буџета Општине Сента за период јануар- септембар 2024. годину састоји се од:

А.	РАЧУН ПРИХОДА И ПРИМАЊА	Економска класификација	План	Укупна остварена средства
1.	Укупни приходи и примања остварени по основу продаје нефинансијске имовине	7 + 8	1,253,514,977	866,328,905
2.	Укупни расходи и издаци за набавку нефинансијске имовине	4 + 5	1,290,598,759	857,417,069
3.	**Буџетски суфицит/дефицит**	**(7+8) - (4+5)**	**-37,083,782**	**8,911,837**
4.	Издаци за набавку финансијске имовине (осим за набавку домаћих хартија од вредности)	62		
5.	**Укупан фискални суфицит/дефицит**	**((7+8) - (4+5)) - 62**	**-37,083,782**	**8,911,837**
Б.	**РАЧУН ФИНАНСИРАЊА**			
1.	Примања од задуживања	91		
2.	Примања од продаје финансијске имовине (конта 9211, 9221, 9219, 9227, 9228)	92		
3.	Неутрошена средства из претходних година	3	37,083,782	37,083,782
4.	Издаци за набавку финансијске имовине (осим за набавку домаћих хартија од вредности)	6211		
5.	Издаци за отплату главнице дуга	61		
5.	**Нето финансирање**	**(91+92+3) - (61+6211)**	**37,083,782**	**37,083,782**
6.	**Укупан фискални суфицит/дефицит плус нето финансирање**	**(((7+8) - (4+5)) - 62) + ((91+92+3)-**		**45,995,619**
В.	**В. ДОДАТНИ ПРИХОДИ БУЏЕТСКИХ КОРИСНИКА**			

Члан 4.

Остварени приходи и примања, расходи и издаци буџета за период јануар- септембар 2024. године утврђени су у седећим износима:

Р.бр.	ОПИС	Шифра економске класификације	План	Остварење буџета	Остварење сопствених средстава	Остварење осталих средстава	Укупно остварење за период јануар-септембар 2024	Проценат остварења
I	**УКУПНИ ПРИХОДИ И ПРИМАЊА ОД ПРОДАЈЕ НЕФИНАНСИЈСКЕ ИМОВИНЕ**	**7+8**	**1,253,514,977**	**647,866,750**	**1,245,439**	**217,216,717**	**866,328,905**	**69.11%**
1.	**Порески приходи**	**71**	**789,058,267**	**510,876,900**	**0**	**0**	**510,876,900**	64.75%
1.1.	Порез на доходак, добит и капиталне добитке (осим самодоприноса)	711	534,377,067	360,166,898	0	0	360,166,898	67.40%
1.2.	Самодопринос	711180	100	260	0	0	260	0.00%
1.3.	Порез на имовину	713	207,350,000	120,575,385	0	0	120,575,385	58.15%
1.6.	Остали порески приходи		47,331,100	30,134,357	0	0	30,134,357	63.67%
2.	**Непорески приходи**	**74**	**99,842,762**	**64,515,396**	**1,245,439**	**5,078,284**	**70,839,119**	70.95%
2.1	Накнада за коришћење природних добара	741510	5,000,000	2,403,341	0	0	2,403,341	48.07%
2.2	Накнада за коришћење шумског и пољопривредног земљишта	741520	30,000,000	25,062,741	0	0	25,062,741	83.54%
2.2	Накнада за коришћење грађевинског земљишта	741534	100,000	35,754	0	0	35,754	35.75%
2.3	Накнада за коришћење природног лековитог фактора	741542	0	0	0	0	0	0.00%
2.4	Приход од имовине који припада имаоцима полисе осигурања	741411	0	0	0	0	0	0.00%

2.5	Накнада за обавезни здравствени преглед биља	742252	0	0	0	0	0	0.00%
2.6	Накнада за уређивање грађевинског земљишта	742253	0	0	0	0	0	0.00%
2.7	Приходи настали продајом услуга корисника средстава буџета јединице локалне самоуправе чије је пружање уговорено са физичким и правним лицима	742340	0	0	0	0	0	0.00%
2.8	Остали непорески приходи		64,742,762	37,013,560	1,245,439	5,078,284	43,337,283	66.94%
3.	**Донације**	**731+732**	**19,682,769**	**0**	**0**	**10,813,632**	**10,813,632**	**54.94%**
4.	**Трансфери**	**733**	**330,128,179**	**68,948,046**	**0**	**195,788,983**	**264,737,029**	**80.19%**
5.	**Меморандумске ставке за рефундацију расхода**	**771+772**	**70,000**	**0**	**0**	**6,749**	**6,749**	**9.64%**
5.1	**Трансфери између буџетских корисника**	**78**	**7,733,000**	**0**	**0**	**5,529,069**	**5,529,069**	**71.50%**
6.	**Примања од продаје нефинансијске имовине**	**8**	**7,000,000**	**3,526,407**	**0**	**0**	**3,526,407**	**50.38%**
II	**УКУПНИ РАСХОДИ И ИЗДАЦИ ЗА НАБАВКУ НЕФИНАНСИЈСКЕ ИМОВИНЕ**	**4+5**	**1,290,598,759**	**672,774,126**	**473,236**	**184,169,707**	**857,417,069**	**66.44%**
1.	**Текући расходи**	**4 - 463**	**886,803,825**	**558,409,955**	**421,288**	**44,373,583**	**603,204,825**	**68.02%**
1.1.	Расходи за запослене	41	362,448,878	273,721,447	0	3,765,380	277,486,827	76.56%
1.2.	Коришћење роба и услуга	42	376,013,190	218,590,704	421,288	26,770,858	245,782,850	65.37%
1.3.	Употреба основних средстава	43	0	0	0	0	0	0.00%
1.4.	Отплата камата	44	561,500	344,742	0	0	344,742	61.40%
1.5.	Субвенције	45	31,300,000	7,855,783	0	0	7,855,783	25.10%

1.6.	Социјална заштита из буџета	47	50,418,257	18,170,062	0	13,837,345	32,007,407	63.48%
1.7.	Остали расходи	48+49	66,062,000	39,727,218	0	0	39,727,218	60.14%
2.	**Трансфери**	**463**	**114,297,000**	**79,043,403**	**0**	**0**	**79,043,403**	**69.16%**
2.1	**Дотације**	**464+465**	**13,975,000**	**8,577,154**	**0**	**0**	**8,577,154**	**61.37%**
3.	**Издаци за набавку нефинансијске имовине**	**5**	**275,522,934**	**26,743,614**	**51,948**	**139,796,124**	**166,591,686**	**60.46%**
4.	**Издаци за набавку финансијске имовине (осим 6211)**	**62**	**0**	**0**	**0**	**0**	**0**	**0.00%**
III	**ПРИМАЊА ОД ПРОДАЈЕ ФИНАНСИЈСКЕ ИМОВИНЕ И ЗАДУЖИВАЊА**	**9**	**0**	**0**	**0**	**0**	**0**	**0.00%**
1.	**Задуживање**	**91**						
1.1.	Задуживање код домаћих кредитора	911	0	0	0	0	0	0.00%
1.2.	Задуживање код страних кредитора	912	0	0	0	0	0	0.00%
2.	**Примања по основу отплате кредита и продаје финансијске имовине**	**92**	**0**	**0**	**0**	**0**	**0**	**0.00%**
IV	**ОТПЛАТА ДУГА И НАБАВКА ФИНАНСИЈСКЕ ИМОВИНЕ**	**6**	**0**	**0**	**0**	**0**	**0**	**0.00%**
1.	**Отплата дуга**	**61**	**0**	**0**	**0**	**0**	**0**	**0.00%**
1.1.	Отплата дуга домаћим кредиторима	611	0	0	0	0	0	0.00%
1.2.	Отплата дуга страним кредиторима	612	0	0	0	0	0	0.00%
1.3.	Отплата дуга по гаранцијама	613	0	0	0	0	0	0.00%
2.	**Набавка финансијске имовине**	**6211**	**0**	**0**	**0**	**0**	**0**	**0.00%**
V	**НЕРАСПОРЕЂЕНИ ВИШАК ПРИХОДА ИЗ РАНИЈИХ ГОДИНА**	**3**	**37,083,782**	**0**	**0**	**37,083,782**	**37,083,782**	**100.00%**

Члан 5.

Извршење прихода и примања буџета по изворима за период јануар- септембар 2024. године:

Економ. класиф.	Опис	Средства из буџета (извор 01)	Средства из сопствених извора(извор 04)	Средства из осталих извора(извор 02,03, 05,06,07,08,13,15, 17)	Укупни план за период јануар-септембар 2024.	Остварење буџетских средстава (извор 01)	Остварење сопствених извора (извор 04)	Остварење осталих извора (извор 02,03, 05,06,07,08,13,15, 17)	Укупно остварење за период јануар-септембар 2024.	Проценат остварења
1	2	3	4	5	6	7	8	9	10	11
311712	Пренета неутрошена средства за посебне намене	0.00	0.00	32,436,220.00	32,436,220.00	0.00	0.00	32,436,220.00	32,436,220.00	100.00%
311000	**КАПИТАЛ**	**0.00**	**0.00**	**32,436,220.00**	**32,436,220.00**	**0.00**	**0.00**	**32,436,220.00**	**32,436,220.00**	**100.00%**
321311	Нераспоређени вишак прихода и примања из ранијих година	0.00	0.00	4,647,562.00	4,647,562.00	0.00	0.00	4,647,562.00	4,647,562.00	100.00%
321000	**УТВРЂИВАЊЕ РЕЗУЛТАТА ПОСЛОВАЊА**	**0.00**	**0.00**	**4,647,562.00**	**4,647,562.00**	**0.00**	**0.00**	**4,647,562.00**	**4,647,562.00**	**100.00%**
711111	Порез на зараде	424,867,067.00	0.00	0.00	424,867,067.00	293,048,020.57	0.00	0.00	293,048,020.57	68.97%
711121	Порез на приходе од самосталних делатности који се плаћа према стварно оствареном приходу, по решењу Пореске управе	200,000.00	0.00	0.00	200,000.00	16,545.90	0.00	0.00	16,545.90	8.27%
711122	Порез на приходе од самосталних делатности који се плаћа према паушално утврђеном приходу, по решењу Пореске управе	16,000,000.00	0.00	0.00	16,000,000.00	11,079,755.51	0.00	0.00	11,079,755.51	69.25%
711123	Порез на приходе од самосталних делатности који се плаћа према стварно оствареном приходу самоопорезивањем	40,000,000.00	0.00	0.00	40,000,000.00	25,830,694.60	0.00	0.00	25,830,694.60	64.58%
711145	Порез на приходе од давања у закуп покретних ствари - по основу самоопорезивања и по решењу Пореске управе	4,000,000.00	0.00	0.00	4,000,000.00	2,374,354.75	0.00	0.00	2,374,354.75	59.36%
711146	Порез на приход од пољопривреде и шумарства, по решењу Пореске управе	10,000.00	0.00	0.00	10,000.00	775.00	0.00	0.00	775.00	7.75%
711147	Порез на земљиште	300,000.00	0.00	0.00	300,000.00	305.26	0.00	0.00	305.26	0.10%
711181	Самодопринос према зарадама запослених и по основу пензија на територији месне заједнице и општине	100.00	0.00	0.00	100.00	260.16	0.00	0.00	260.16	260.16%
711191	Порез на остале приходе	43,000,000.00	0.00	0.00	43,000,000.00	24,232,818.04	0.00	0.00	24,232,818.04	56.36%
711193	Порез на приходе спортиста и спортских стручњака	6,000,000.00	0.00	0.00	6,000,000.00	3,583,628.09	0.00	0.00	3,583,628.09	59.73%
711000	**ПОРЕЗ НА ДОХОДАК, ДОБИТ И КАПИТАЛНЕ ДОБИТКЕ**	**534,377,167.00**	**0.00**	**0.00**	**534,377,167.00**	**360,167,157.88**	**0.00**	**0.00**	**360,167,157.88**	**67.40%**
713121	Порез на имовину обвезника који не воде пословне књиге	90,000,000.00	0.00	0.00	90,000,000.00	50,863,539.31	0.00	0.00	50,863,539.31	56.52%
713122	Порез на имовину обвезника који воде пословне књиге	95,000,000.00	0.00	0.00	95,000,000.00	58,533,246.30	0.00	0.00	58,533,246.30	61.61%
713311	Порез на наслеђе и поклон, по решењу Пореске управе	400,000.00	0.00	0.00	400,000.00	197,046.88	0.00	0.00	197,046.88	49.26%

713421	Порез на пренос апсолутних права на непокретности, по решењу Пореске управе	15,000,000.00	0.00	0.00	15,000,000.00	6,768,785.18	0.00	0.00	6,768,785.18	45.13%
713423	Порез на пренос апсолутних права на моторним возилима, пловилима и ваздухопловима, по решењу Пореске управе	950,000.00	0.00	0.00	950,000.00	385,111.67	0.00	0.00	385,111.67	40.54%
713427	Порез на на пренос апсолутних права на употребљаваним моторним возилима	6,000,000.00	0.00	0.00	6,000,000.00	3,827,655.96	0.00	0.00	3,827,655.96	63.79%
713000	**ПОРЕЗ НА ИМОВИНУ**	**207,350,000.00**	**0.00**	**0.00**	**207,350,000.00**	**120,575,385.30**	**0.00**	**0.00**	**120,575,385.30**	**58.15%**
714513	Комунална такса за држање моторних друмских и прикључних возила, осим пољопривредних возила и машина	19,000,000.00	0.00	0.00	19,000,000.00	12,874,550.00	0.00	0.00	12,874,550.00	67.76%
714543	Накнада за промену намене пољопривредног земљишта	30,000.00	0.00	0.00	30,000.00	23,906.00	0.00	0.00	23,906.00	79.69%
714548	Накнада за супстанце које оштећују озонски омотач и накнада за пластичне полиетиленске кесе	100.00	0.00	0.00	100.00	0.00	0.00	0.00	0.00	0.00%
714552	Боравишна такса	4,500,000.00	0.00	0.00	4,500,000.00	2,533,283.00	0.00	0.00	2,533,283.00	56.30%
714553	Боравишна такса, по решењу надлежног органа јединице локалне самоуправе	250,000.00	0.00	0.00	250,000.00	99,810.22	0.00	0.00	99,810.22	39.92%
714562	Накнада за заштиту и унапређивање животне средине	10,000,000.00	0.00	0.00	10,000,000.00	6,202,688.51	0.00	0.00	6,202,688.51	62.03%
714565	Накнада за коришћење простора на јавној површини у пословне и друге сврхе, осим ради продаје штампе, књига и других публикација, производа старих и уметничких заната и домаће радиности	2,000,000.00	0.00	0.00	2,000,000.00	1,262,807.00	0.00	0.00	1,262,807.00	63.14%
714566	Накнада за коришћење јавне површине за оглашавање за сопствене потребе и за потребе других лица	1,500,000.00	0.00	0.00	1,500,000.00	1,010,240.12	0.00	0.00	1,010,240.12	67.35%
714567	Накнада за коришћење јавне површине по основу заузећа грађевинским материјалом и за извођење грађевинских радова и изградњу	1,000.00	0.00	0.00	1,000.00	557.70	0.00	0.00	557.70	55.77%
714572	Комунална такса за држање средстава за игру (забавне игре)	50,000.00	0.00	0.00	50,000.00	27,132.04	0.00	0.00	27,132.04	54.26%
714000	**ПОРЕЗ НА ДОБРА И УСЛУГЕ**	**37,331,100.00**	**0.00**	**0.00**	**37,331,100.00**	**24,034,974.59**	**0.00**	**0.00**	**24,034,974.59**	**64.38%**
716111	Комунална такса за истицање фирме на пословном простору	10,000,000.00	0.00	0.00	10,000,000.00	6,099,382.59	0.00	0.00	6,099,382.59	60.99%
716000	**ДРУГИ ПОРЕЗИ**	**10,000,000.00**	**0.00**	**0.00**	**10,000,000.00**	**6,099,382.59**	**0.00**	**0.00**	**6,099,382.59**	**60.99%**
732151	Текуће донације од међународних организација у корист нивоа општина	0.00	0.00	19,682,769.00	19,682,769.00	0.00	0.00	10,813,631.87	10,813,631.87	54.94%
732000	**ДОНАЦИЈЕ И ПОМОЋИ ОД МЕЂУНАРОДНИХ ОРГАНИЗАЦИЈА**	**0.00**	**0.00**	**19,682,769.00**	**19,682,769.00**	**0.00**	**0.00**	**10,813,631.87**	**10,813,631.87**	**54.94%**
733152	Други текући трансфери од Републике у корист нивоа општина	0.00	0.00	0.00	0.00	0.00	0.00	161,774.94	161,774.94	
733154	Текући наменски трансфери, у ужем смислу, од Републике у корист нивоа општина	0.00	0.00	11,759,472.00	11,759,472.00	0.00	0.00	14,582,264.87	14,582,264.87	124.00%
733156	Текући наменски трансфери, у ужем смислу, од АП Војводина у корист нивоа општина	0.00	0.00	27,898,688.00	27,898,688.00	0.00	0.00	22,279,798.36	22,279,798.36	79.86%

733158	Ненаменски трансфери од АП Војводина у корист нивоа општина	92,000,000.00	0.00	0.00	92,000,000.00	68,948,046.00	0.00	0.00	68,948,046.00	74.94%
733252	Капитални наменски трансфери, у ужем смислу, од АП Војводина у корист нивоа општина	0.00	0.00	198,470,019.00	198,470,019.00	0.00	0.00	158,765,144.59	158,765,144.59	79.99%
733000	**ТРАНСФЕРИ ОД ДРУГИХ НИВОА ВЛАСТИ**	**92,000,000.00**	**0.00**	**238,128,179.00**	**330,128,179.00**	**68,948,046.00**	**0.00**	**195,788,982.76**	**264,737,028.76**	**80.19%**
741151	Приходи буџета општине од камата на средства консолидованог рачуна трезора укључена у депозит банака	2,500,000.00	0.00	0.00	2,500,000.00	1,559,262.70	0.00	0.00	1,559,262.70	62.37%
741414	Приход од имовине који припада имаоцима полисе осигурања општина	100,000.00	0.00	0.00	100,000.00	0.00	37,129.00	0.00	37,129.00	37.13%
741516	Накнада за коришћење ресурса и резерви минералних сировина када се експлоатација врши на територији аутономне покрајине	5,000,000.00	0.00	0.00	5,000,000.00	2,403,341.42	0.00	0.00	2,403,341.42	48.07%
741522	Средства остварена од давања у закуп пољопривредног земљишта, односно пољопривредног објекта у државној својини	30,000,000.00	0.00	0.00	30,000,000.00	25,062,741.31	0.00	0.00	25,062,741.31	83.54%
741531	Комунална такса за коришћење простора на јавним површинама или испред пословног простора у пословне сврхе, осим ради продаје штампе, књига и других публикација, производа старих и уметничких заната и домаће радиности	1,000.00	0.00	0.00	1,000.00	167.00	0.00	0.00	167.00	16.70%
741534	Накнада за коришћење грађевинског земљишта	100,000.00	0.00	0.00	100,000.00	35,753.61	0.00	0.00	35,753.61	35.75%
741538	Допринос за уређивање грађевинског земљишта	2,000,000.00	0.00	0.00	2,000,000.00	1,278,030.87	0.00	0.00	1,278,030.87	63.90%
741596	Накнада за коришћење дрвета	400,000.00	0.00	0.00	400,000.00	209,120.41	0.00	0.00	209,120.41	52.28%
741000	**ПРИХОДИ ОД ИМОВИНЕ**	**40,101,000.00**	**0.00**	**0.00**	**40,101,000.00**	**30,548,417.32**	**37,129.00**	**0.00**	**30,585,546.32**	**76.27%**
742151	Приходи од продаје добара и услуга од стране тржишних организација у корист нивоа општина	2,500,000.00	0.00	0.00	2,500,000.00	1,643,429.00	54,050.00	0.00	1,697,479.00	67.90%
742152	Приходи од давања у закуп, односно на коришћење непокретности у државној својини које користе општине и индиректни корисници њиховог буџета	16,000,000.00	0.00	0.00	16,000,000.00	8,927,757.24	0.00	0.00	8,927,757.24	55.80%
742155	Приходи од давања у закуп, односно на коришћење непокретности у општинској својини које користе општине и индиректни корисници њиховог буџета	1,500,000.00	0.00	0.00	1,500,000.00	901,868.50	0.00	0.00	901,868.50	60.12%
742156	Приходи остварени по основу пружања услуга боравка деце у предшколским установама у корист нивоа општина	18,000,000.00	0.00	0.00	18,000,000.00	13,880,371.75	0.00	0.00	13,880,371.75	77.11%
742251	Општинске административне таксе	2,000,000.00	0.00	0.00	2,000,000.00	1,425,528.94	0.00	0.00	1,425,528.94	71.28%
742255	Такса за озакоњење објеката у корист општина	1,100,000.00	0.00	0.00	1,100,000.00	644,000.00	0.00	0.00	644,000.00	58.55%
742351	Приходи које својом делатношћу остваре органи и организације општина	1,200,000.00	1,441,460.00	0.00	2,641,460.00	601,670.00	1,154,260.00	0.00	1,755,930.00	66.48%
742352	Приходи које својом делатношћу остваре установе културе на нивоу општина	0.00	190,300.00	0.00	190,300.00	190,300.00	0.00	0.00	190,300.00	100.00%

742378	Родитељски динар за ваннаставне активности	0.00	0.00	300,000.00	300,000.00	0.00	0.00	0.00	0.00	0.00%
742000	**ПРИХОДИ ОД ПРОДАЈЕ ДОБАРА И УСЛУГА**	**42,300,000.00**	**1,631,760.00**	**300,000.00**	**44,231,760.00**	**28,214,925.43**	**1,208,310.00**	**0.00**	**29,423,235.43**	**66.52%**
743353	Приходи од новчаних казни за прекршаје по прекршајном налогу и казни изречених у управном поступку у корист нивоа општина	500,000.00	0.00	0.00	500,000.00	239,000.00	0.00	0.00	239,000.00	47.80%
743924	Увећање пореског дуга у поступку принудне наплате, који је правна последица принудне наплате изворних прихода јединица локалне самоуправе	50,000.00	0.00	0.00	50,000.00	29,310.86	0.00	0.00	29,310.86	58.62%
743000	**НОВЧАНЕ КАЗНЕ И ОДУЗЕТА ИМОВИНСКА КОРИСТ**	**550,000.00**	**0.00**	**0.00**	**550,000.00**	**268,310.86**	**0.00**	**0.00**	**268,310.86**	**48.78%**
744151	Текући добровољни трансфери од физичких и правних лица у корист нивоа општина	0.00	0.00	5,160,002.00	5,160,002.00	0.00	0.00	5,078,284.23	5,078,284.23	98.42%
744000	**ДОБРОВОЉНИ ТРАНСФЕРИ ОД ФИЗИЧКИХ И ПРАВНИХ ЛИЦА**	**0.00**	**0.00**	**5,160,002.00**	**5,160,002.00**	**0.00**	**0.00**	**5,078,284.23**	**5,078,284.23**	**98.42%**
745151	Остали приходи у корист нивоа општина	9,000,000.00	0.00	0.00	9,000,000.00	5,032,181.14	0.00	0.00	5,032,181.14	55.91%
745154	Закупнина за стан у општинској својини у корист нивоа општина	800,000.00	0.00	0.00	800,000.00	451,561.32	0.00	0.00	451,561.32	56.45%
745000	**МЕШОВИТИ И НЕОДРЕЂЕНИ ПРИХОДИ**	**9,800,000.00**	**0.00**	**0.00**	**9,800,000.00**	**5,483,742.46**	**0.00**	**0.00**	**5,483,742.46**	**55.96%**
771111	Меморандумске ставке за рефундацију расхода	0.00	0.00	20,000.00	20,000.00	0.00	0.00	6,749.20	6,749.20	33.75%
771000	**МЕМОРАНДУМСКЕ СТАВКЕ ЗА РЕФУНДАЦИЈУ РАСХОДА**	**0.00**	**0.00**	**20,000.00**	**20,000.00**	**0.00**	**0.00**	**6,749.20**	**6,749.20**	**33.75%**
772114	Меморандумске ставке за рефундацију расхода буџета општине из претходне године	50,000.00	0.00	0.00	50,000.00	0.00	0.00	0.00	0.00	0.00%
772000	**МЕМОРАНДУМСКЕ СТАВКЕ ЗА РЕФУНДАЦИЈУ РАСХОДА ИЗ ПРЕТХОДНЕ ГОДИНЕ**	**50,000.00**	**0.00**	**0.00**	**50,000.00**	**0.00**	**0.00**	**0.00**	**0.00**	**0.00%**
781111	Трансфери између буџетских корисника на истом нивоу	0.00	0.00	7,733,000.00	7,733,000.00	0.00	0.00	5,529,068.61	5,529,068.61	71.50%
781000	**ТРАНСФЕРИ ИЗМЕЂУ БУЏЕТСКИХ КОРИСНИКА НА ИСТОМ НИВОУ**	**0.00**	**0.00**	**7,733,000.00**	**7,733,000.00**	**0.00**	**0.00**	**5,529,068.61**	**5,529,068.61**	**71.50%**
811151	Примања од продаје непокретности у корист нивоа општина	2,000,000.00	0.00	0.00	2,000,000.00	586,822.99	0.00	0.00	586,822.99	29.34%
811153	Примања од отплате станова у корист нивоа општина	1,000,000.00	0.00	0.00	1,000,000.00	595,711.93	0.00	0.00	595,711.93	59.57%
811000	**ПРИМАЊА ОД ПРОДАЈЕ НЕПОКРЕТНОСТИ**	**3,000,000.00**	**0.00**	**0.00**	**3,000,000.00**	**1,182,534.92**	**0.00**	**0.00**	**1,182,534.92**	**39.42%**
812151	Примања од продаје покретних ствари у корист нивоа општина	4,000,000.00	0.00	0.00	4,000,000.00	2,343,872.31	0.00	0.00	2,343,872.31	58.60%
812000	**ПРИМАЊА ОД ПРОДАЈЕ ПОКРЕТНЕ ИМОВИНЕ**	**4,000,000.00**	**0.00**	**0.00**	**4,000,000.00**	**2,343,872.31**	**0.00**	**0.00**	**2,343,872.31**	**58.60%**
Укупно		**980,859,267.00**	**1,631,760.00**	**308,107,732.00**	**1,290,598,759.00**	**647,866,749.66**	**1,245,439.00**	**254,300,498.67**	**903,412,687.33**	**70.00%**

Члан 6.

Издаци за капиталне пројекте, планирани за буџетску 2024. годину и наредне две године, исказани су у табели:

Економ. класиф.	Ред. број	Опис	2024	2025	2026	Извршено
1	2	3	4	5	6	7
		КАПИТАЛНИ ПРОЈЕКТИ				
511	**1**	**Пројектовање и изградња дечјег игралишта**	**0.00**	**10,000,000.00**	**3,000,000.00**	**0.00**
		Година почетка финансирања: 2024				
		Година завршетка финансирања: 2026				
		Укупна вредност пројекта:	0.00	10,000,000.00	3,000,000.00	0.00
		Извори финансирања:				
		Приходи из буџета	0.00	10,000,000.00	3,000,000.00	0.00
511	**2**	**Куповина некретнине**	**0.00**	**2,000,000.00**	**2,000,000.00**	**0.00**
		Година почетка финансирања: 2024				
		Година завршетка финансирања: 2026				
		Укупна вредност пројекта:	0.00	2,000,000.00	2,000,000.00	0.00
		Извори финансирања:				
		Приходи из буџета	0.00	2,000,000.00	2,000,000.00	0.00
511	**3**	**Неизграђени део бициглистичке стазе на Торњошком путу**	**0.00**	**3,000,000.00**	**0.00**	**0.00**
		Година почетка финансирања: 2024				
		Година завршетка финансирања: 2025				
		Укупна вредност пројекта:	0.00	3,000,000.00	0.00	0.00
		Извори финансирања:				
		Приходи из буџета	0.00	3,000,000.00	0.00	0.00
511	**4**	**Обнова документација за хидротермалну бушотину**	**1,100,000.00**	**0.00**	**0.00**	**0.00**
		Година почетка финансирања: 2024				
		Година завршетка финансирања: 2024				
		Укупна вредност пројекта:	1,100,000.00	0.00	0.00	0.00
		Извори финансирања:				
		Приходи из буџета	1,100,000.00	0.00	0.00	0.00
511	**5**	**Израда плана детаљне регулације за трасе државног пута ИИА Реда бр. 105.**	**1,527,200.00**	**0.00**	**0.00**	**0.00**
		Година почетка финансирања: 2024				
		Година завршетка финансирања: 2024				
		Укупна вредност пројекта:	1,527,200.00	0.00	0.00	0.00
		Извори финансирања:				
		Неутрошена средства трансфера од других нивоа власти	1,527,200.00	0.00	0.00	0.00
511	**6**	**Изградња улица у општини Сента**	**117,150,000.00**	**0.00**	**0.00**	**66,475,498.24**
		Година почетка финансирања: 2023				
		Година завршетка финансирања: 2024				
		Укупна вредност пројекта:	272,421,755.33	0.00	0.00	66,475,498.24
		Извори финансирања:				
		Приходе из буџета:	17,150,000.00	0.00	0.00	6,300,000.00
		Трансфери од других нивоа власти	100,000,000.00	0.00	0.00	60,175,498.24
511	**7**	**Пројектно- техничка документација за кружни ток на Суботичком путу у Индустријској зони Северно- Запад у Сенти**	**1,810,000.00**	**0.00**	**0.00**	**0.00**
		Година почетка финансирања: 2023				
		Година завршетка финансирања: 2024				
		Укупна вредност пројекта:	1,810,000.00	0.00	0.00	0.00

		Извори финансирања:				
		Приходе из буџета:	600,000.00	0.00	0.00	0.00
		Неутрошена средства трансфера од других нивоа власти	1,210,000.00	0.00	0.00	0.00
511	**8**	**Пројектна реконструкције канализационе мреже у улицама Поштанска и Вук Караџића у Сенти**	**1,500,000.00**	**0.00**	**0.00**	**1,018,800.00**
		Година почетка финансирања: 2024				
		Година завршетка финансирања: 2024				
		Укупна вредност пројекта:	1,500,000.00	0.00	0.00	1,018,800.00
		Извори финансирања:				
		Приходе из буџета:	500,000.00	0.00	0.00	18,800.00
		Неутрошена средства трансфера од других нивоа власти	1,000,000.00	0.00	0.00	1,000,000.00
511	**9**	**Бушење бунара Б-10/II на водозахвату ЈУГ у Сенти**	**12,628,919.00**	**0.00**	**0.00**	**12,437,708.40**
		Година почетка финансирања: 2023				
		Година завршетка финансирања: 2024				
		Укупна вредност пројекта:	12,628,919.00	0.00	0.00	12,437,708.40
		Извори финансирања:				
		Приходе из буџета:	6,700,000.00	0.00	0.00	6,508,789.93
		Неутрошена средства трансфера од других нивоа власти	5,928,919.00	0.00	0.00	5,928,918.47

Члан 7.

Извршење издатака буџета по основним наменама за период јануар- септембар 2024. године

ИЗДАЦИ ПО ОСНОВНИМ НАМЕНАМА

Екон. клас.	ВРСТЕ РАСХОДА И ИЗДАТАКА	Средства из буџета (извор 01)	Средства из сопствених извора (извор 04)	Средства из осталих извора (извори 02, 03, 05, 06, 07, 08, 13, 15, 16)	Укупна средства за период јануар-септембар 2024	Остварење буџетских средстава (01)	Остварење сопствених извор (04)	Остварење осталих извора (извори 02, 03, 05, 06, 07, 08, 13, 15, 16)	Укупно остварење за период јануар-септембар 2024	Проценат остварења
400	**ТЕКУЋИ РАСХОДИ**	**926,331,967.00**	**1,521,760.00**	**87,222,098.00**	**1,015,075,825.00**	**646,030,511.94**	**421,287.56**	**44,373,583.08**	**690,825,382.58**	**68.06%**
410	**РАСХОДИ ЗА ЗАПОСЛЕНЕ**	**357,545,878.00**	**0.00**	**4,903,000.00**	**362,448,878.00**	**273,721,446.98**	**0.00**	**3,765,379.77**	**277,486,826.75**	**76.56%**
411000	Плате и додаци запослених	276,918,987.00	0.00	3,659,000.00	280,577,987.00	215,809,318.96	0.00	2,869,260.08	218,678,579.04	77.94%
412000	Социјални доприноси на терет послодавца	42,032,250.00	0.00	594,000.00	42,626,250.00	32,821,445.11	0.00	434,688.40	33,256,133.51	78.02%
413000	Накнаде у натури (превоз)	1,180,000.00	0.00	0.00	1,180,000.00	517,135.00	0.00	0.00	517,135.00	43.83%
414000	Социјална давања запосленима	8,387,500.00	0.00	20,000.00	8,407,500.00	5,080,126.91	0.00	6,749.20	5,086,876.11	60.50%
415000	Накнаде за запослене	11,918,000.00	0.00	250,000.00	12,168,000.00	9,005,726.01	0.00	122,991.99	9,128,718.00	75.02%
416000	Награде,бонуси и остали посебни расходи	17,109,141.00	0.00	380,000.00	17,489,141.00	10,487,694.99	0.00	331,690.10	10,819,385.09	61.86%
420	**КОРИШЋЕЊЕ УСЛУГА И РОБА**	**315,924,589.00**	**1,521,760.00**	**58,566,841.00**	**376,013,190.00**	**218,590,704.06**	**421,287.56**	**26,770,857.88**	**245,782,849.50**	**65.37%**
421000	Стални трошкови	114,858,123.00	0.00	9,255,351.00	124,113,474.00	85,393,029.60	0.00	6,977,653.84	92,370,683.44	74.42%
422000	Трошкови путовања	2,218,000.00	0.00	558,924.00	2,776,924.00	1,613,677.35	0.00	210,260.00	1,823,937.35	65.68%
423000	Услуге по уговору	71,390,680.00	1,090,000.00	13,379,385.00	85,860,065.00	47,140,629.10	371,287.56	5,836,498.83	53,348,415.49	62.13%
424000	Специјализоване услуге	75,635,269.00	100,000.00	10,975,988.00	86,711,257.00	48,597,493.51	0.00	4,587,682.87	53,185,176.38	61.34%
425000	Текуће поправке и одржавање (услуге и мат)	24,413,597.00	221,760.00	13,960,367.00	38,595,724.00	15,184,230.20	0.00	2,259,931.27	17,444,161.47	45.20%
426000	Материјал	27,408,920.00	110,000.00	10,436,826.00	37,955,746.00	20,661,644.30	50,000.00	6,898,831.07	27,610,475.37	72.74%
440	**ОТПЛАТА КАМАТА**	**561,500.00**	**0.00**	**0.00**	**561,500.00**	**344,741.80**	**0.00**	**0.00**	**344,741.80**	**61.40%**
441000	Отплата домаћих камата	430,000.00	0.00	0.00	430,000.00	244,311.47	0.00	0.00	244,311.47	56.82%
444000	Пратећи трошкови задуживања	131,500.00	0.00	0.00	131,500.00	100,430.33	0.00	0.00	100,430.33	76.37%
450	**СУБВЕНЦИЈЕ**	**31,300,000.00**	**0.00**	**0.00**	**31,300,000.00**	**7,855,782.66**	**0.00**	**0.00**	**7,855,782.66**	**25.10%**
451000	Текуће субвенције јавним нефинансијским предузећима и организацијама	25,750,000.00	0.00	0.00	25,750,000.00	7,855,782.66	0.00	0.00	7,855,782.66	30.51%
454000	Субвенције приватним предузећима	5,550,000.00	0.00	0.00	5,550,000.00	0.00	0.00	0.00	0.00	0.00%
460	**ДОНАЦИЈЕ И ТРАНСФЕРИ**	**128,272,000.00**	**0.00**	**0.00**	**128,272,000.00**	**87,620,557.30**	**0.00**	**0.00**	**87,620,557.30**	**68.31%**
463000	Текући трансфери осталим нивоима власти	114,297,000.00	0.00	0.00	114,297,000.00	79,043,403.08	0.00	0.00	79,043,403.08	69.16%

464000	Дотације организацијама обавезног социјалног осигурања	10,050,000.00	0.00	0.00	10,050,000.00	5,642,594.22	0.00	0.00	5,642,594.22	56.15%
465000	Остале дотације и трансфери	3,925,000.00	0.00	0.00	3,925,000.00	2,934,560.00	0.00	0.00	2,934,560.00	74.77%
470	**СОЦИЈАЛНА ПОМОЋ**	**26,666,000.00**	**0.00**	**23,752,257.00**	**50,418,257.00**	**18,170,061.56**	**0.00**	**13,837,345.43**	**32,007,406.99**	**63.48%**
472000	Накнаде за социјалну заштиту из буџета	26,666,000.00	0.00	23,752,257.00	50,418,257.00	18,170,061.56	0.00	13,837,345.43	32,007,406.99	63.48%
480	**ОСТАЛИ РАСХОДИ**	**64,005,000.00**	**0.00**	**0.00**	**64,005,000.00**	**39,727,217.58**	**0.00**	**0.00**	**39,727,217.58**	**62.07%**
481000	Дотације невладиним организацијама	57,955,000.00	0.00	0.00	57,955,000.00	36,421,004.05	0.00	0.00	36,421,004.05	62.84%
482000	Порези, обавезне таксе, казне и пенали	4,550,000.00	0.00	0.00	4,550,000.00	2,840,285.87	0.00	0.00	2,840,285.87	62.42%
483000	Новчане казне и пенали по решењу судова	500,000.00	0.00	0.00	500,000.00	23,727.66	0.00	0.00	23,727.66	4.75%
485000	Накнада штете за повреде или штету нанету од стране државних органа	1,000,000.00	0.00	0.00	1,000,000.00	442,200.00	0.00	0.00	442,200.00	44.22%
490	**АДМИНИСТРАТИВНИ ТРАНСФЕРИ БУЏЕТА**	**2,057,000.00**	**0.00**	**0.00**	**2,057,000.00**	**0.00**	**0.00**	**0.00**	**0.00**	**0.00%**
499000	Текућа резерва	2,057,000.00	0.00	0.00	2,057,000.00	0.00	0.00	0.00	0.00	0.00%
500	**КАПИТАЛНИ ИЗДАЦИ**	**54,527,300.00**	**110,000.00**	**220,885,634.00**	**275,522,934.00**	**26,743,614.26**	**51,948.00**	**139,796,123.95**	**166,591,686.21**	**60.46%**
510	**ОСНОВНА СРЕДСТВА**	**53,377,300.00**	**110,000.00**	**220,885,634.00**	**274,372,934.00**	**26,024,746.26**	**51,948.00**	**139,796,123.95**	**165,872,818.21**	**60.46%**
511000	Зграде и грађевински објекти	47,255,200.00	0.00	214,900,666.00	262,155,866.00	20,907,554.55	0.00	136,623,467.60	157,531,022.15	60.09%
512000	Машине и опрема	5,922,100.00	110,000.00	5,839,968.00	11,872,068.00	5,117,191.71	51,948.00	3,172,656.35	8,341,796.06	70.26%
513000	Остале некретнине и опрема	0.00	0.00	25,000.00	25,000.00	0.00	0.00	0.00	0.00	0.00%
515000	Нематеријална имовина	200,000.00	0.00	120,000.00	320,000.00	0.00	0.00	0.00	0.00	0.00%
520	**ЗАЛИХЕ**	**1,150,000.00**	**0.00**	**0.00**	**1,150,000.00**	**718,868.00**	**0.00**	**0.00**	**718,868.00**	**62.51%**
523000	Залихе робе за даљу продају	1,150,000.00	0.00	0.00	1,150,000.00	718,868.00	0.00	0.00	718,868.00	62.51%
	УКУПНИ ЈАВНИ РАСХОДИ	**980,859,267.00**	**1,631,760.00**	**308,107,732.00**	**1,290,598,759.00**	**672,774,126.20**	**473,235.56**	**184,169,707.03**	**857,417,068.79**	**66.44%**

Члан 8.

Извршење буџета по програмској структури плана расхода и издатака за период јануар- септембар 2024. год.

ПРОГРАМСКА СТРУКРУА ПЛАНА РАСХОДА И ИЗДАТАКА

Шифра		Назив	Средства из буџета (извор 01)	Средства из сопствених извора (извор 04)	Средства из осталих извора (извори 02, 03, 05, 06, 07, 08, 13, 15, 16)	Укупна средства за период јануар-септембар 2024	Остварење буџетских средстава (01)	Остварење сопствених извор (04)	Остварење осталих извора (извори 02, 03, 05, 06, 07, 08, 13, 15, 16)	Укупно остварење за период јануар-септембар 2024	Проценат остварења
Програм	Програмска активност/ Пројекат										
1101		**ПРОГРАМ 1: СТАНОВАЊЕ, УРБАНИЗАМ И ПРОСТОРНО ПЛАНИРАЊЕ**	**4,638,200.00**	**0.00**	**4,563,000.00**	**9,201,200.00**	**2,469,517.66**	**0.00**	**1,446,400.00**	**3,915,917.66**	**42.56%**
	1101-0001	Просторно и урбанистичко планирање	2,423,000.00	0.00	365,000.00	2,788,000.00	1,519,117.66	0.00	0.00	1,519,117.66	54.49%
	1101-0003	Управљање грађевинским земљиштем	1,000,000.00	0.00	0.00	1,000,000.00	820,000.00	0.00	0.00	820,000.00	82.00%
	1101-7002	ИЗГРАДА ПЛАНА ДЕТАЉНЕ РЕГУЛАЦИЈЕ ЗА ТРАСЕ ДРЖАВНОГ ПУТА ИИА РЕДА БРОЈ 105	0.00	0.00	1,527,200.00	1,527,200.00	0.00	0.00	0.00	0.00	0.00%
	1101-7005	Израда пројектно-техничке документације за семафоризацију раскрснице Арпадова-Војислава Илића	115,200.00	0.00	460,800.00	576,000.00	111,600.00	0.00	446,400.00	558,000.00	96.88%
	1101-7006	Пројектно-техничка документација за кружни ток на Суботичком путу у Индустријској зони СЕВЕРО-ЗАПАД у Сенти	600,000.00	0.00	1,210,000.00	1,810,000.00	0.00	0.00	0.00	0.00	0.00%
	1101-7009	Пројекта реконстрикције канализационе мреже у улицама Поштанска и Вук Караџића у Сенти	500,000.00	0.00	1,000,000.00	1,500,000.00	18,800.00	0.00	1,000,000.00	1,018,800.00	67.92%
1102		**ПРОГРАМ 2: КОМУНАЛНЕ ДЕЛАТНОСТИ**	**79,632,000.00**	**0.00**	**19,195,206.00**	**98,827,206.00**	**57,190,321.77**	**0.00**	**19,096,328.22**	**76,286,649.99**	**77.19%**

	1102-0001	Управљање/одржавање јавним осветљењем	25,222,000.00	0.00	3,896,000.00	29,118,000.00	19,035,292.53	0.00	3,873,019.07	22,908,311.60	78.67%
	1102-0002	Одржавање јавних зелених површина	21,000,000.00	0.00	0.00	21,000,000.00	14,795,794.36	0.00	0.00	14,795,794.36	70.46%
	1102-0003	Одржавање чистоће на површинама јавне намене	12,500,000.00	0.00	0.00	12,500,000.00	8,474,904.95	0.00	0.00	8,474,904.95	67.80%
	1102-0004	Зоохигијена	12,400,000.00	0.00	0.00	12,400,000.00	7,672,780.00	0.00	0.00	7,672,780.00	61.88%
	1102-5001	Обнова документација за хидротермалну бушотину	1,100,000.00	0.00	0.00	1,100,000.00	0.00	0.00	0.00	0.00	0.00%
	1102-7010	Бушење бунара Б-10/ИИ на водозахвату-Југ у Сенти	6,700,000.00	0.00	5,928,919.00	12,628,919.00	6,508,789.93	0.00	5,928,918.47	12,437,708.40	98.49%
	1102-7011	Изградња објекта за снабдевање водом на катастарским парцелама број:5915/1,5914 и 8073 КО Торњош	710,000.00	0.00	9,370,287.00	10,080,287.00	702,760.00	0.00	9,294,390.68	9,997,150.68	99.18%
1501		**ПРОГРАМ 3: ЛОКАЛНИ ЕКОНОМСКИ РАЗВОЈ**	**5,150,000.00**	**0.00**	**0.00**	**5,150,000.00**	**2,839,257.66**	**0.00**	**0.00**	**2,839,257.66**	**55.13%**
	1501-0001	Унапређење привредног и инвестиционог амбијента	4,850,000.00	0.00	0.00	4,850,000.00	2,539,257.66	0.00	0.00	2,539,257.66	52.36%
	1501-0003	Подршка економском развоју и промоцији предузетништва	300,000.00	0.00	0.00	300,000.00	300,000.00	0.00	0.00	300,000.00	100.00%
1502		**ПРОГРАМ 4: РАЗВОЈ ТУРИЗМА**	**16,100,380.00**	**0.00**	**2,970,000.00**	**19,070,380.00**	**12,460,027.96**	**0.00**	**1,455,570.32**	**13,915,598.28**	**72.97%**
	1502-0001	Управљање развојем туризма	8,494,500.00	0.00	20,000.00	8,514,500.00	6,288,461.05	0.00	6,749.20	6,295,210.25	73.94%
	1502-0002	Промоција туристичке понуде	1,770,500.00	0.00	0.00	1,770,500.00	1,104,795.52	0.00	0.00	1,104,795.52	62.40%
	1502-4003	Туристичке манифестације	5,835,380.00	0.00	1,550,000.00	7,385,380.00	5,066,771.39	0.00	950,410.65	6,017,182.04	81.47%
	1502-7013	Прослава 327. годишњице Сенћанске битке	0.00	0.00	900,000.00	900,000.00	0.00	0.00	0.00	0.00	0.00%
	1502-7014	Михољски сусрети села	0.00	0.00	500,000.00	500,000.00	0.00	0.00	498,410.47	498,410.47	99.68%
0101		**ПРОГРАМ 5: ПОЉОПРИВРЕДА И РУРАЛНИ РАЗВОЈ**	**32,100,000.00**	**0.00**	**9,484,147.00**	**41,584,147.00**	**13,512,486.86**	**0.00**	**0.00**	**13,512,486.86**	**32.49%**

	0101-0001	Подршка за спровођење пољопривредне политике у локалној заједници	26,650,000.00	0.00	9,484,147.00	36,134,147.00	13,512,486.86	0.00	0.00	13,512,486.86	37.40%
	0101-0002	Мере подршке руралном развоју	5,450,000.00	0.00	0.00	5,450,000.00	0.00	0.00	0.00	0.00	0.00%
0401		**ПРОГРАМ 6: ЗАШТИТА ЖИВОТНЕ СРЕДИНЕ**	**30,635,269.00**	**0.00**	**5,154,784.00**	**35,790,053.00**	**8,673,576.00**	**0.00**	**0.00**	**8,673,576.00**	**24.23%**
	0401-0001	Управљање заштитом животне средине	1,622,000.00	0.00	0.00	1,622,000.00	1,621,200.00	0.00	0.00	1,621,200.00	99.95%
	0401-0002	Праћење квалитета елемената животне средине	4,000,000.00	0.00	0.00	4,000,000.00	2,677,176.00	0.00	0.00	2,677,176.00	66.93%
	0401-0005	Управљање комуналним отпадом	19,341,000.00	0.00	0.00	19,341,000.00	4,375,200.00	0.00	0.00	4,375,200.00	22.62%
	0401-7014	Смањење загађења ваздуха пореклом из индивидуалних извора у општини Сента у 2024. години	336,000.00	0.00	1,344,000.00	1,680,000.00	0.00	0.00	0.00	0.00	0.00%
	0401-7015	Пошумљавање у циљу заштите и очувања предеоног диверзитета у 2024. години	742,098.00	0.00	613,683.00	1,355,781.00	0.00	0.00	0.00	0.00	0.00%
	0401-7016	ИПА-BIOFOREST	4,300,000.00	0.00	2,020,420.00	6,320,420.00	0.00	0.00	0.00	0.00	0.00%
	0401-7017	Пројекат санације дивље депоније на парцели број 15998 к.о. Сента, општина Сента	294,171.00	0.00	1,176,681.00	1,470,852.00	0.00	0.00	0.00	0.00	0.00%
0701		**ПРОГРАМ 7: ОРГАНИЗАЦИЈА САОБРАЋАЈА И САОБРАЋАЈНА ИНФРАСТРУКТУРА**	**33,470,000.00**	**0.00**	**189,964,360.00**	**223,434,360.00**	**14,363,541.36**	**0.00**	**119,953,758.45**	**134,317,299.81**	**60.11%**
	0701-0002	Управљење и одржавање саобраћајне инфраструктуре	9,020,000.00	0.00	63,360.00	9,083,360.00	6,563,541.36	0.00	0.00	6,563,541.36	72.26%
	0701-5003	Неизграђени део бициглистичке стазе на Торњошком путу	0.00	0.00	0.00	0.00	0.00	0.00	0.00	0.00	0.00%

	0701-5005	Изградња улица у општини Сента	17,150,000.00	0.00	100,000,000.00	117,150,000.00	6,300,000.00	0.00	60,175,498.24	66,475,498.24	56.74%
	0701-5006	Финансирање I фазе радова на реконструкцији и проширењу саобраћајнице од Сел школе до Бурањ шора на територији Општине Сента	7,300,000.00	0.00	89,901,000.00	97,201,000.00	1,500,000.00	0.00	59,778,260.21	61,278,260.21	63.04%
2002		**ПРОГРАМ 8: ПРЕДШКОЛСКО ВАСПИТАЊЕ**	**158,944,000.00**	**0.00**	**17,106,800.00**	**176,050,800.00**	**123,758,593.57**	**0.00**	**11,666,473.72**	**135,425,067.29**	**76.92%**
	2002-0002	Функционисање и остваривање предшколскогваспитања и образовања	137,620,680.00	0.00	0.00	137,620,680.00	107,291,426.81	0.00	0.00	107,291,426.81	77.96%
	2002-4001	Пружење услуге боравка деце у предшколској установи за социјално угрожених детета	2,848,000.00	0.00	1,059,562.00	3,907,562.00	2,287,133.72	0.00	398,387.93	2,685,521.65	68.73%
	2002-4002	Пружење услуге боравка деце у предшколској установи	17,554,000.00	0.00	300,000.00	17,854,000.00	14,180,033.04	0.00	0.00	14,180,033.04	79.42%
	2002-4003	За извођење ППП (Припремног предшколског програма)	0.00	0.00	13,904,598.00	13,904,598.00	0.00	0.00	11,268,085.79	11,268,085.79	81.04%
	2002-4004	Суфинансирање реализације пројеката штедљиве расвете	921,320.00	0.00	1,842,640.00	2,763,960.00	0.00	0.00	0.00	0.00	0.00%
2003		**ПРОГРАМ 9: ОСНОВНО ОБРАЗОВАЊЕ**	**65,582,000.00**	**0.00**	**0.00**	**65,582,000.00**	**47,417,861.84**	**0.00**	**0.00**	**47,417,861.84**	**72.30%**
	2003-0001	Реализација делатности основног образовања	65,582,000.00	0.00	0.00	65,582,000.00	47,417,861.84	0.00	0.00	47,417,861.84	72.30%
2004		**ПРОГРАМ 10: СРЕДЊЕ ОБРАЗОВАЊЕ**	**36,200,000.00**	**0.00**	**0.00**	**36,200,000.00**	**24,402,038.68**	**0.00**	**0.00**	**24,402,038.68**	**67.41%**
	2004-0001	Реализација делатности средњег образовања	36,200,000.00	0.00	0.00	36,200,000.00	24,402,038.68	0.00	0.00	24,402,038.68	67.41%

0902		**ПРОГРАМ 11: СОЦИЈАЛНА И ДЕЧЈА ЗАШТИТА**	**49,147,000.00**	**0.00**	**6,286,080.00**	**55,433,080.00**	**30,073,210.07**	**0.00**	**3,383,416.15**	**33,456,626.22**	**60.35%**
	0902-0001	Једнократне помоћи и други облици помоћи	12,685,000.00	0.00	3,286,080.00	15,971,080.00	7,393,502.56	0.00	1,517,213.15	8,910,715.71	55.79%
	0902-0002	Породични и домски смештај, прихватилишта и друге врсте смештаја	500,000.00	0.00	0.00	500,000.00	206,454.00	0.00	0.00	206,454.00	41.29%
	0902-0016	Дневне услуге у заједници	6,160,000.00	0.00	0.00	6,160,000.00	3,715,632.26	0.00	0.00	3,715,632.26	60.32%
	0902-0018	Подршка реализацији програма Црвеног крста	5,800,000.00	0.00	0.00	5,800,000.00	4,073,750.00	0.00	0.00	4,073,750.00	70.24%
	0902-0019	Подршка деци и породици са децом	13,500,000.00	0.00	3,000,000.00	16,500,000.00	8,677,466.25	0.00	1,866,203.00	10,543,669.25	63.90%
	0902-0020	Подршка рађању и родитељству	4,500,000.00	0.00	0.00	4,500,000.00	2,620,000.00	0.00	0.00	2,620,000.00	58.22%
	0902-0021	Подршка особама са инвалидитетом	4,500,000.00	0.00	0.00	4,500,000.00	2,764,405.00	0.00	0.00	2,764,405.00	61.43%
	0902-4002	Стипендирање студената	1,502,000.00	0.00	0.00	1,502,000.00	622,000.00	0.00	0.00	622,000.00	41.41%
	0902-4003	Локални план акције о деци	0.00	0.00	0.00	0.00	0.00	0.00	0.00	0.00	0.00%
	0902-4006	Локалне план акције Рома	0.00	0.00	0.00	0.00	0.00	0.00	0.00	0.00	0.00%
1801		**ПРОГРАМ 12: ЗДРАВСТВЕНА ЗАШТИТА**	**10,750,000.00**	**0.00**	**0.00**	**10,750,000.00**	**6,099,594.22**	**0.00**	**0.00**	**6,099,594.22**	**56.74%**
	1801-0001	Функционисање установа примарне здравствене заштите	10,050,000.00	0.00	0.00	10,050,000.00	5,642,594.22	0.00	0.00	5,642,594.22	56.15%
	1801-0002	Мртвозорство	600,000.00	0.00	0.00	600,000.00	357,000.00	0.00	0.00	357,000.00	59.50%
	1801-0003	Спровођење активности из области друштвене бриге за јавно здравље	100,000.00	0.00	0.00	100,000.00	100,000.00	0.00	0.00	100,000.00	100.00%
1201		**ПРОГРАМ 13: РАЗВОЈ КУЛТУРЕ И ИНФОРМИСАЊА**	**108,776,167.00**	**1,631,760.00**	**30,893,718.00**	**141,301,645.00**	**79,586,950.58**	**473,235.56**	**16,713,830.89**	**96,774,017.03**	**68.49%**
	1201-0001	Функционисање локалних установа културе	88,860,167.00	1,631,760.00	10,515,651.00	101,007,578.00	67,265,268.31	473,235.56	7,118,703.68	74,857,207.55	74.11%
	1201-0002	Јачање културне продукције и уметничког стваралаштва	8,128,000.00	0.00	17,751,718.00	25,879,718.00	5,265,605.77	0.00	8,359,254.57	13,624,860.34	52.65%

	1201-0003	Унапређење система очувања и представљања културно-историјског наслеђа	5,257,000.00	0.00	626,349.00	5,883,349.00	3,409,197.64	0.00	592,472.64	4,001,670.28	68.02%
	1201-0004	Остваривање и унапређивање јавног интереса у области јавног информисања	2,950,000.00	0.00	0.00	2,950,000.00	1,827,642.22	0.00	0.00	1,827,642.22	61.95%
	1201-4002	Истакнути празници Општине Сента	3,581,000.00	0.00	2,000,000.00	5,581,000.00	1,819,236.64	0.00	643,400.00	2,462,636.64	44.13%
1301		**ПРОГРАМ 14: РАЗВОЈ СПОРТ И ОМЛАДИНЕ**	**52,615,000.00**	**0.00**	**4,997,460.00**	**57,612,460.00**	**37,033,100.76**	**0.00**	**0.00**	**37,033,100.76**	**64.28%**
	1301-0001	Подршка локалним спортским организацијама, удружењима и савезима	31,600,000.00	0.00	0.00	31,600,000.00	20,737,255.28	0.00	0.00	20,737,255.28	65.62%
	1301-0004	Функционисање локалних спортских установа	20,795,000.00	0.00	0.00	20,795,000.00	16,075,845.48	0.00	0.00	16,075,845.48	77.31%
	1301-0005	Спровођење омладинске политике	220,000.00	0.00	0.00	220,000.00	220,000.00	0.00	0.00	220,000.00	100.00%
	1301-5004	Инвестициано одржавање кошаркашког терена у ул. Златне греде	0.00	0.00	4,997,460.00	4,997,460.00	0.00	0.00	0.00	0.00	0.00%
0602		**ПРОГРАМ 15: ОПШТЕ УСЛУГЕ ЛОКАЛНЕ САМОУПРАВЕ**	**241,823,251.00**	**0.00**	**13,548,987.00**	**255,372,238.00**	**171,369,289.96**	**0.00**	**6,547,198.00**	**177,916,487.96**	**69.67%**
	0602-0001	Функционисање локалне самоуправе и градских општина	215,654,611.00	0.00	12,178,987.00	227,833,598.00	155,974,889.56	0.00	6,547,198.00	162,522,087.56	71.33%
	0602-0002	Функционисање месних заједница	18,805,240.00	0.00	10,000.00	18,815,240.00	12,592,150.02	0.00	0.00	12,592,150.02	66.93%
	0602-0004	Општинско правобранилаштво	4,206,400.00	0.00	0.00	4,206,400.00	2,802,250.38	0.00	0.00	2,802,250.38	66.62%
	0602-0007	Функционисање националних савета националних мањина	600,000.00	0.00	0.00	600,000.00	0.00	0.00	0.00	0.00	0.00%
	0602-0009	Текућа буџетска резерва	1,907,000.00	0.00	0.00	1,907,000.00	0.00	0.00	0.00	0.00	0.00%
	0602-0010	Стална буџетска резерва	150,000.00	0.00	0.00	150,000.00	0.00	0.00	0.00	0.00	0.00%
	0602-0014	Управљање у ванредним ситуацијама	500,000.00	0.00	0.00	500,000.00	0.00	0.00	0.00	0.00	0.00%

	0602-5004	Пројектовање и изградња дечијег игралишта	0.00	0.00	1,360,000.00	1,360,000.00	0.00	0.00	0.00	0.00	0.00%
	0602-5005	Куповина некретнине	0.00	0.00	0.00	0.00	0.00	0.00	0.00	0.00	0.00%
2101		**ПРОГРАМ 16: ПОЛИТИЧКИ СИСТЕМ ЛОКАЛНЕ САМОУПРАВЕ**	**51,296,000.00**	**0.00**	**0.00**	**51,296,000.00**	**37,618,025.98**	**0.00**	**0.00**	**37,618,025.98**	**73.34%**
	2101-0001	Функционисање скупштине	17,844,000.00	0.00	0.00	17,844,000.00	10,255,047.00	0.00	0.00	10,255,047.00	57.47%
	2101-0002	Функционисање извршних органа	26,378,000.00	0.00	0.00	26,378,000.00	20,291,388.20	0.00	0.00	20,291,388.20	76.93%
	2101-4001	Избори 2024	7,074,000.00	0.00	0.00	7,074,000.00	7,071,590.78	0.00	0.00	7,071,590.78	99.97%
0501		**ПРОГРАМ 17: ЕНЕРГЕТСКА ЕФИКАСНОСТ И ОБНОВЉИВИ ИЗВОРИ ЕНЕРГИЈЕ**	**4,000,000.00**	**0.00**	**3,943,190.00**	**7,943,190.00**	**3,906,731.27**	**0.00**	**3,906,731.28**	**7,813,462.55**	**98.37%**
	0501-0001	Енергетски менаџмент	4,000,000.00	0.00	3,943,190.00	7,943,190.00	3,906,731.27	0.00	3,906,731.28	7,813,462.55	98.37%
	0501-7001	Замена постојећих светиљки за штедљивим изворима светлости у згради општине Сента	0.00	0.00	0.00	0.00	0.00	0.00	0.00	0.00	0.00%
		УКУПНИ ПРОГРАМСКИ ЈАВНИ РАСХОДИ	**980,859,267.00**	**1,631,760.00**	**308,107,732.00**	**1,290,598,759.00**	**672,774,126.20**	**473,235.56**	**184,169,707.03**	**857,417,068.79**	**66.44%**

Члан 9.

Извршење расхода и издатака по функционалној класификацији јединственог буџетског система за период јануар- септембар 2024. год:

ФУНКЦИОНАЛНА КЛАСИФИКАЦИЈА РАСХОДА

Функције	Функционална класификација	Средства из буџета (извор 01)	Средства из сопствених извора (извор 04)	Средства из осталих извора (извори 02, 03, 05, 06, 07, 08, 13, 15, 16)	Укупна средства за период јануар-септембар 2024	Остварење буџетских средстава (01)	Остварење сопствених извор (04)	Остварење осталих извора (извори 02, 03, 05, 06, 07, 08, 13, 15, 16)	Укупно остварење за период јануар-септембар 2024	Проценат остварења
000	**СОЦИЈАЛНА ЗАШТИТА**	**49,147,000.00**	**0.00**	**6,286,080.00**	**55,433,080.00**	**30,073,210.07**	**0.00**	**3,383,416.15**	**33,456,626.22**	**60.35%**
010	Болест и инвалидност	4,660,000.00	0.00	0.00	4,660,000.00	2,869,308.48	0.00	0.00	2,869,308.48	61.57%
040	Породица и деца	18,502,000.00	0.00	3,000,000.00	21,502,000.00	11,572,244.03	0.00	1,866,203.00	13,438,447.03	62.50%
070	Социјална помоћ угроженом становништву некласификована на другом месту	15,685,000.00	0.00	3,286,080.00	18,971,080.00	8,793,502.56	0.00	1,517,213.15	10,310,715.71	54.35%
090	Социјална заштита некласификована на другом месту	10,300,000.00	0.00	0.00	10,300,000.00	6,838,155.00	0.00	0.00	6,838,155.00	66.39%
100	**ОПШТЕ ЈАВНЕ УСЛУГЕ**	**278,712,851.00**	**0.00**	**13,548,987.00**	**292,261,838.00**	**199,913,805.56**	**0.00**	**6,547,198.00**	**206,461,003.56**	**70.64%**
111	Извршни и законодавни органи	51,296,000.00	0.00	0.00	51,296,000.00	37,618,025.98	0.00	0.00	37,618,025.98	73.34%
130	Опште услуге	185,557,611.00	0.00	0.00	185,557,611.00	136,247,541.28	0.00	0.00	136,247,541.28	73.43%
133	Остале опште услуге	20,397,000.00	0.00	13,538,987.00	33,935,987.00	13,456,088.28	0.00	6,547,198.00	20,003,286.28	58.94%
160	Опште јавне услуге некласификоване на другом месту	21,462,240.00	0.00	10,000.00	21,472,240.00	12,592,150.02	0.00	0.00	12,592,150.02	58.64%
200	**ОДБРАНА**	**500,000.00**	**0.00**	**0.00**	**500,000.00**	**0.00**	**0.00**	**0.00**	**0.00**	**0.00%**
220	Цивилна одбрана	500,000.00	0.00	0.00	500,000.00	0.00	0.00	0.00	0.00	0.00%
300	**ЈАВНИ РЕД И БЕЗБЕДНОСТ**	**6,606,400.00**	**0.00**	**0.00**	**6,606,400.00**	**4,170,250.38**	**0.00**	**0.00**	**4,170,250.38**	**63.12%**
320	Услуге противпожарне заштите	2,400,000.00	0.00	0.00	2,400,000.00	1,368,000.00	0.00	0.00	1,368,000.00	57.00%
330	Судови	4,206,400.00	0.00	0.00	4,206,400.00	2,802,250.38	0.00	0.00	2,802,250.38	66.62%
360	Јавни ред и безбедност некласификован на другом месту	0.00	0.00	0.00	0.00	0.00	0.00	0.00	0.00	
400	**ЕКОНОМСКИ ПОСЛОВИ**	**145,120,380.00**	**0.00**	**206,361,697.00**	**351,482,077.00**	**82,928,784.42**	**0.00**	**125,316,060.05**	**208,244,844.47**	**59.25%**
411	Општи економски и комерцијални послови	300,000.00	0.00	0.00	300,000.00	300,000.00	0.00	0.00	300,000.00	100.00%
421	Пољопривреда	32,100,000.00	0.00	9,484,147.00	41,584,147.00	13,512,486.86	0.00	0.00	13,512,486.86	32.49%
435	Електрична енергија	0.00	0.00	0.00	0.00	0.00	0.00	0.00	0.00	
436	Остала енергија	4,000,000.00	0.00	3,943,190.00	7,943,190.00	3,906,731.27	0.00	3,906,731.28	7,813,462.55	98.37%
451	Друмски саобраћај	33,470,000.00	0.00	189,964,360.00	223,434,360.00	14,363,541.36	0.00	119,953,758.45	134,317,299.81	60.11%
455	Цевоводи и други облици саобраћаја	1,100,000.00	0.00	0.00	1,100,000.00	0.00	0.00	0.00	0.00	0.00%
470	Остале делатности	45,900,000.00	0.00	0.00	45,900,000.00	30,943,479.31	0.00	0.00	30,943,479.31	67.41%
473	Туризам	16,100,380.00	0.00	2,970,000.00	19,070,380.00	12,460,027.96	0.00	1,455,570.32	13,915,598.28	72.97%

474	Вишенаменски развојни пројекти	7,300,000.00	0.00	0.00	7,300,000.00	4,903,260.00	0.00	0.00	4,903,260.00	67.17%
490	Економски послови некласификовани на другом месту	4,850,000.00	0.00	0.00	4,850,000.00	2,539,257.66	0.00	0.00	2,539,257.66	52.36%
500	**ЗАШТИТА ЖИВОТНЕ СРЕДИНЕ**	**30,635,269.00**	**0.00**	**5,154,784.00**	**35,790,053.00**	**8,673,576.00**	**0.00**	**0.00**	**8,673,576.00**	**24.23%**
560	Заштита животне средине некласификована на другом месту	30,635,269.00	0.00	5,154,784.00	35,790,053.00	8,673,576.00	0.00	0.00	8,673,576.00	24.23%
600	**ПОСЛОВИ СТАНОВАЊА И ЗАЈЕДНИЦЕ**	**37,270,200.00**	**0.00**	**23,758,206.00**	**61,028,406.00**	**28,716,360.12**	**0.00**	**20,542,728.22**	**49,259,088.34**	**80.72%**
620	Развој заједнице	4,638,200.00	0.00	4,563,000.00	9,201,200.00	2,469,517.66	0.00	1,446,400.00	3,915,917.66	42.56%
630	Водоснабдевање	7,410,000.00	0.00	15,299,206.00	22,709,206.00	7,211,549.93	0.00	15,223,309.15	22,434,859.08	98.79%
640	Улична расвета	25,222,000.00	0.00	3,896,000.00	29,118,000.00	19,035,292.53	0.00	3,873,019.07	22,908,311.60	78.67%
700	**ЗДРАВСТВО**	**10,750,000.00**	**0.00**	**0.00**	**10,750,000.00**	**6,099,594.22**	**0.00**	**0.00**	**6,099,594.22**	**56.74%**
721	Опште медицинске услуге	10,650,000.00	0.00	0.00	10,650,000.00	5,999,594.22	0.00	0.00	5,999,594.22	56.33%
740	Услуге јавног здравства	100,000.00	0.00	0.00	100,000.00	100,000.00	0.00	0.00	100,000.00	100.00%
800	**РЕКРЕАЦИЈА, СПОРТ, КУЛТУРА И ВЕРЕ**	**161,391,167.00**	**1,631,760.00**	**35,891,178.00**	**198,914,105.00**	**116,620,051.34**	**473,235.56**	**16,713,830.89**	**133,807,117.79**	**67.27%**
810	Услуге рекреације и спорта	52,615,000.00	0.00	4,997,460.00	57,612,460.00	37,033,100.76	0.00	0.00	37,033,100.76	64.28%
820	Услуге културе	108,376,167.00	1,631,760.00	30,893,718.00	140,901,645.00	79,206,950.58	473,235.56	16,713,830.89	96,394,017.03	68.41%
840	Верске и остале услуге заједнице	400,000.00	0.00	0.00	400,000.00	380,000.00	0.00	0.00	380,000.00	95.00%
900	**ОБРАЗОВАЊЕ**	**260,726,000.00**	**0.00**	**17,106,800.00**	**277,832,800.00**	**195,578,494.09**	**0.00**	**11,666,473.72**	**207,244,967.81**	**74.59%**
911	Предшколско образовање	158,944,000.00	0.00	17,106,800.00	176,050,800.00	123,758,593.57	0.00	11,666,473.72	135,425,067.29	76.92%
912	Основно образовање	65,582,000.00	0.00	0.00	65,582,000.00	47,417,861.84	0.00	0.00	47,417,861.84	72.30%
920	Средње образовање	28,665,000.00	0.00	0.00	28,665,000.00	18,873,345.82	0.00	0.00	18,873,345.82	65.84%
923	Средње образовање са домом ученика	7,535,000.00	0.00	0.00	7,535,000.00	5,528,692.86	0.00	0.00	5,528,692.86	73.37%
	УКУПНО	**980,859,267.00**	**1,631,760.00**	**308,107,732.00**	**1,290,598,759.00**	**672,774,126.20**	**473,235.56**	**184,169,707.03**	**857,417,068.79**	**66.44%**

II. ПОСЕБАН ДЕО

Члан 10.

Шифра функц. класиф.	Број позиције	Економ. класиф.	Опис	Средства из буџета 01	Средства из сопствених извора 04	Средства из осталих извора	Укупно план за период јануар-септембар 2024.год	Остварење буџетских средстава (извор 01)	Остварење сопствених средстава (извор 04)	Остварење осталих извора средстава (извор 02, 03, 05, 06, 07, 08, 13, 15, 16, 17)	Укупно остварење за период јануар-септембар 2024.год	Проценат остварења
Раздео	**1**	**СКУПШТИНА ОПШТИНА**										
Функц. клас.	**111**	**Извршни и законодавни органи**										
Програм	**2101**	**ПОЛИТИЧКИ СИСТЕМ ЛОКАЛНЕ САМОУПРАВЕ**										
Активност	**0001**	**Функционисање скупштине**										
111	1/0	411000	ПЛАТЕ, ДОДАЦИ И НАКНАДЕ ЗАПОСЛЕНИХ (ЗАРАДЕ)	4,058,000.00	0.00	0.00	4,058,000.00	3,067,161.35	0.00	0.00	3,067,161.35	75.58%
111	2/0	412000	СОЦИЈАЛНИ ДОПРИНОСИ НА ТЕРЕТ ПОСЛОДАВЦА	615,000.00	0.00	0.00	615,000.00	464,674.96	0.00	0.00	464,674.96	75.56%
111	3/0	414000	СОЦИЈАЛНА ДАВАЊА ЗАПОСЛЕНИМА	265,000.00	0.00	0.00	265,000.00	264,744.06	0.00	0.00	264,744.06	99.90%
111	4/0	415000	НАКНАДЕ ТРОШКОВА ЗА ЗАПОСЛЕНЕ	85,000.00	0.00	0.00	85,000.00	59,557.00	0.00	0.00	59,557.00	70.07%
111	5/0	416000	НАГРАДЕ ЗАПОСЛЕНИМА И ОСТАЛИ ПОСЕБНИ РАСХОДИ	2,000,000.00	0.00	0.00	2,000,000.00	1,023,502.03	0.00	0.00	1,023,502.03	51.18%
111	6/0	422000	ТРОШКОВИ ПУТОВАЊА	5,000.00	0.00	0.00	5,000.00	850.00	0.00	0.00	850.00	17.00%
111	7/0	423000	УСЛУГЕ ПО УГОВОРУ	10,016,000.00	0.00	0.00	10,016,000.00	4,965,694.71	0.00	0.00	4,965,694.71	49.58%
111	8/0	481000	ДОТАЦИЈЕ НЕВЛАДИНИМ ОРГАНИЗАЦИЈАМА	800,000.00	0.00	0.00	800,000.00	408,862.89	0.00	0.00	408,862.89	51.11%
Укупно за активност		**2101-0001**	**Функционисање скупштине**	**17,844,000.00**	**0.00**	**0.00**	**17,844,000.00**	**10,255,047.00**	**0.00**	**0.00**	**10,255,047.00**	**57.47%**

Пројекат	**4001**	**Избори 2024**										
111	9/0	416000	НАГРАДЕ ЗАПОСЛЕНИМА И ОСТАЛИ ПОСЕБНИ РАСХОДИ	2,388,000.00	0.00	0.00	2,388,000.00	2,387,889.00	0.00	0.00	2,387,889.00	100.00%
111	10/0	421000	СТАЛНИ ТРОШКОВИ	5,000.00	0.00	0.00	5,000.00	5,000.00	0.00	0.00	5,000.00	100.00%
111	11/0	422000	ТРОШКОВИ ПУТОВАЊА	0.00	0.00	0.00	0.00	0.00	0.00	0.00	0.00	0.00%
111	12/0	423000	УСЛУГЕ ПО УГОВОРУ	4,200,000.00	0.00	0.00	4,200,000.00	4,198,047.20	0.00	0.00	4,198,047.20	99.95%
111	13/0	426000	МАТЕРИЈАЛ	156,000.00	0.00	0.00	156,000.00	155,679.96	0.00	0.00	155,679.96	99.79%
111	14/0	481000	ДОТАЦИЈЕ НЕВЛАДИНИМ ОРГАНИЗАЦИЈАМА	325,000.00	0.00	0.00	325,000.00	324,974.62	0.00	0.00	324,974.62	99.99%
111	15/0	512000	МАШИНЕ И ОПРЕМА	0.00	0.00	0.00	0.00	0.00	0.00	0.00	0.00	0.00%
Укупно за пројекат		**2101-4001**	**Избори 2024**	**7,074,000.00**	**0.00**	**0.00**	**7,074,000.00**	**7,071,590.78**	**0.00**	**0.00**	**7,071,590.78**	**99.97%**
			Извори финансирања за функцију 111:									
		1	**Приходи из буџета**	**24,918,000.00**	**0.00**	**0.00**	**24,918,000.00**	**17,326,637.78**	**0.00**	**0.00**	**17,326,637.78**	**69.53%**
Укупно за функц. клас.		**111**	**Извршни и законодавни органи**	**24,918,000.00**	**0.00**	**0.00**	**24,918,000.00**	**17,326,637.78**	**0.00**	**0.00**	**17,326,637.78**	**69.53%**
			Извори финансирања за раздео 1:									
			Приходи из буџета	**24,918,000.00**	**0.00**	**0.00**	**24,918,000.00**	**17,326,637.78**	**0.00**	**0.00**	**17,326,637.78**	**69.53%**
Укупно за раздео			**СКУПШТИНА ОПШТИНА**	**24,918,000.00**	**0.00**	**0.00**	**24,918,000.00**	**17,326,637.78**	**0.00**	**0.00**	**17,326,637.78**	**69.53%**

Раздео	**2**	**ПРЕДСЕДНИК ОПШТИНЕ**
Функц. клас.	**111**	**Извршни и законодавни органи**
Програм	**2101**	**ПОЛИТИЧКИ СИСТЕМ ЛОКАЛНЕ САМОУПРАВЕ**
Активност	**0002**	**Функционисање извршних органа**

111	16/0	411000	ПЛАТЕ, ДОДАЦИ И НАКНАДЕ ЗАПОСЛЕНИХ (ЗАРАДЕ)	4,797,000.00	0.00	0.00	4,797,000.00	3,547,899.62	0.00	0.00	3,547,899.62	73.96%
111	17/0	412000	СОЦИЈАЛНИ ДОПРИНОСИ НА ТЕРЕТ ПОСЛОДАВЦА	726,000.00	0.00	0.00	726,000.00	537,506.80	0.00	0.00	537,506.80	74.04%
111	18/0	415000	НАКНАДЕ ТРОШКОВА ЗА ЗАПОСЛЕНЕ	85,000.00	0.00	0.00	85,000.00	61,334.00	0.00	0.00	61,334.00	72.16%
111	19/0	422000	ТРОШКОВИ ПУТОВАЊА	5,000.00	0.00	0.00	5,000.00	0.00	0.00	0.00	0.00	0.00%
111	20/0	423000	УСЛУГЕ ПО УГОВОРУ	2,500,000.00	0.00	0.00	2,500,000.00	2,225,321.85	0.00	0.00	2,225,321.85	89.01%
Укупно за активност		**2101-0002**	**Функционисање извршних органа**	**8,113,000.00**	**0.00**	**0.00**	**8,113,000.00**	**6,372,062.27**	**0.00**	**0.00**	**6,372,062.27**	**78.54%**
			Извори финансирања за функцију 111:									
		1	**Приходи из буџета**	**8,113,000.00**	**0.00**	**0.00**	**8,113,000.00**	**6,372,062.27**	**0.00**	**0.00**	**6,372,062.27**	**78.54%**
Укупно за функц. клас.		**111**	**Извршни и законодавни органи**	**8,113,000.00**	**0.00**	**0.00**	**8,113,000.00**	**6,372,062.27**	**0.00**	**0.00**	**6,372,062.27**	**78.54%**
			Извори финансирања за раздео 2:									
			Приходи из буџета	**8,113,000.00**	**0.00**	**0.00**	**8,113,000.00**	**6,372,062.27**	**0.00**	**0.00**	**6,372,062.27**	**78.54%**
Укупно за раздео			**ПРЕДСЕДНИК ОПШТИНЕ**	**8,113,000.00**	**0.00**	**0.00**	**8,113,000.00**	**6,372,062.27**	**0.00**	**0.00**	**6,372,062.27**	**78.54%**
Раздео	**3**	**ОПШТИНСКО ВЕЋЕ**										
Функц. клас.	**111**	**Извршни и законодавни органи**										
Програм	**2101**	**ПОЛИТИЧКИ СИСТЕМ ЛОКАЛНЕ САМОУПРАВЕ**										
Активност	**0002**	**Функционисање извршних органа**										
111	21/0	411000	ПЛАТЕ, ДОДАЦИ И НАКНАДЕ ЗАПОСЛЕНИХ (ЗАРАДЕ)	9,818,000.00	0.00	0.00	9,818,000.00	7,248,214.57	0.00	0.00	7,248,214.57	73.83%

111	22/0	412000	СОЦИЈАЛНИ ДОПРИНОСИ НА ТЕРЕТ ПОСЛОДАВЦА	1,487,000.00	0.00	0.00	1,487,000.00	1,098,104.52	0.00	0.00	1,098,104.52	73.85%
111	23/0	415000	НАКНАДЕ ТРОШКОВА ЗА ЗАПОСЛЕНЕ	300,000.00	0.00	0.00	300,000.00	238,384.02	0.00	0.00	238,384.02	79.46%
111	24/0	421000	СТАЛНИ ТРОШКОВИ	650,000.00	0.00	0.00	650,000.00	253,027.33	0.00	0.00	253,027.33	38.93%
111	25/0	422000	ТРОШКОВИ ПУТОВАЊА	10,000.00	0.00	0.00	10,000.00	5,874.99	0.00	0.00	5,874.99	58.75%
111	26/0	423000	УСЛУГЕ ПО УГОВОРУ	5,500,000.00	0.00	0.00	5,500,000.00	4,808,620.50	0.00	0.00	4,808,620.50	87.43%
111	27/0	426000	МАТЕРИЈАЛ	500,000.00	0.00	0.00	500,000.00	267,100.00	0.00	0.00	267,100.00	53.42%
Укупно за активност		**2101-0002**	**Функционисање извршних органа**	**18,265,000.00**	**0.00**	**0.00**	**18,265,000.00**	**13,919,325.93**	**0.00**	**0.00**	**13,919,325.93**	**76.21%**
			Извори финансирања за функцију 111:									
		1	**Приходи из буџета**	**18,265,000.00**	**0.00**	**0.00**	**18,265,000.00**	**13,919,325.93**	**0.00**	**0.00**	**13,919,325.93**	**76.21%**
Укупно за функц. клас.		**111**	**Извршни и законодавни органи**	**18,265,000.00**	**0.00**	**0.00**	**18,265,000.00**	**13,919,325.93**	**0.00**	**0.00**	**13,919,325.93**	**76.21%**
			Извори финансирања за раздео 3:									
			Приходи из буџета	**18,265,000.00**	**0.00**	**0.00**	**18,265,000.00**	**13,919,325.93**	**0.00**	**0.00**	**13,919,325.93**	**76.21%**
Укупно за раздео			**ОПШТИНСКО ВЕЋЕ**	**18,265,000.00**	**0.00**	**0.00**	**18,265,000.00**	**13,919,325.93**	**0.00**	**0.00**	**13,919,325.93**	**76.21%**
Раздео	**4**	**ОПШТИНСКО ПРАВОБРАНИЛАШТВО**										
Функц. клас.	**330**	**Судови**										
Програм	**0602**	**ОПШТЕ УСЛУГЕ ЛОКАЛНЕ САМОУПРАВЕ**										
Активност	**0004**	**Општинско правобранилаштво**										
330	28/0	411000	ПЛАТЕ, ДОДАЦИ И НАКНАДЕ ЗАПОСЛЕНИХ (ЗАРАДЕ)	2,910,000.00	0.00	0.00	2,910,000.00	2,218,287.32	0.00	0.00	2,218,287.32	76.23%

330	29/0	412000	СОЦИЈАЛНИ ДОПРИНОСИ НА ТЕРЕТ ПОСЛОДАВЦА	441,000.00	0.00	0.00	441,000.00	336,070.53	0.00	0.00	336,070.53	76.21%
330	30/0	414000	СОЦИЈАЛНА ДАВАЊА ЗАПОСЛЕНИМА	70,000.00	0.00	0.00	70,000.00	45,082.00	0.00	0.00	45,082.00	64.40%
330	31/0	415000	НАКНАДЕ ТРОШКОВА ЗА ЗАПОСЛЕНЕ	85,000.00	0.00	0.00	85,000.00	50,880.00	0.00	0.00	50,880.00	59.86%
330	32/0	416000	НАГРАДЕ ЗАПОСЛЕНИМА И ОСТАЛИ ПОСЕБНИ РАСХОДИ	190,000.00	0.00	0.00	190,000.00	0.00	0.00	0.00	0.00	0.00%
330	33/0	421000	СТАЛНИ ТРОШКОВИ	189,600.00	0.00	0.00	189,600.00	89,934.33	0.00	0.00	89,934.33	47.43%
330	34/0	422000	ТРОШКОВИ ПУТОВАЊА	100,000.00	0.00	0.00	100,000.00	28,996.20	0.00	0.00	28,996.20	29.00%
330	35/0	423000	УСЛУГЕ ПО УГОВОРУ	147,800.00	0.00	0.00	147,800.00	0.00	0.00	0.00	0.00	0.00%
330	36/0	426000	МАТЕРИЈАЛ	73,000.00	0.00	0.00	73,000.00	33,000.00	0.00	0.00	33,000.00	45.21%
330	37/0	512000	МАШИНЕ И ОПРЕМА	0.00	0.00	0.00	0.00	0.00	0.00	0.00	0.00	0.00%
Укупно за активност		**0602-0004**	**Општинско правобранилаштво**	**4,206,400.00**	**0.00**	**0.00**	**4,206,400.00**	**2,802,250.38**	**0.00**	**0.00**	**2,802,250.38**	**66.62%**
			Извори финансирања за функцију 330:									
		1	**Приходи из буџета**	**4,206,400.00**	**0.00**	**0.00**	**4,206,400.00**	**2,802,250.38**	**0.00**	**0.00**	**2,802,250.38**	**66.62%**
Укупно за функц. клас.		**330**	**Судови**	**4,206,400.00**	**0.00**	**0.00**	**4,206,400.00**	**2,802,250.38**	**0.00**	**0.00**	**2,802,250.38**	**66.62%**
			Извори финансирања за раздео 4:									
			Приходи из буџета	**4,206,400.00**	**0.00**	**0.00**	**4,206,400.00**	**2,802,250.38**	**0.00**	**0.00**	**2,802,250.38**	**66.62%**
Укупно за раздео			**ОПШТИНСКО ПРАВОБРАНИЛАШТВО**	**4,206,400.00**	**0.00**	**0.00**	**4,206,400.00**	**2,802,250.38**	**0.00**	**0.00**	**2,802,250.38**	**66.62%**

Раздео	**5**	**ОПШТИНСКА УПРАВА**
Функц. клас.	**010**	**Болест и инвалидност**
Програм	**0902**	**СОЦИЈАЛНА И ДЕЧЈА ЗАШТИТА**

Активност	**0002**	**Породични и домски смештај, прихватилишта и друге врсте смештаја**										
010	38/0	472000	НАКНАДЕ ЗА СОЦИЈАЛНУ ЗАШТИТУ ИЗ БУЏЕТА	500,000.00	0.00	0.00	500,000.00	206,454.00	0.00	0.00	206,454.00	41.29%
Укупно за активност		**0902-0002**	**Породични и домски смештај, прихватилишта и друге врсте смештаја**	**500,000.00**	**0.00**	**0.00**	**500,000.00**	**206,454.00**	**0.00**	**0.00**	**206,454.00**	**41.29%**
Активност	**0016**	**Дневне услуге у заједници**										
010	39/0	472000	НАКНАДЕ ЗА СОЦИЈАЛНУ ЗАШТИТУ ИЗ БУЏЕТА	3,160,000.00	0.00	0.00	3,160,000.00	2,315,632.26	0	0	2,315,632.26	73.28%
Укупно за активност		**0902-0016**	**Дневне услуге у заједници**	**3,160,000.00**	**0.00**	**0.00**	**3,160,000.00**	**2,315,632.26**	**0.00**	**0.00**	**2,315,632.26**	**73.28%**
Активност	**0019**	**Подршка деци и породици са децом**										
010	40/0	423000	УСЛУГЕ ПО УГОВОРУ	1,000,000.00	0.00	0.00	1,000,000.00	347,222.22	0.00	0.00	347,222.22	34.72%
Укупно за активност		**0902-0019**	**Подршка деци и породици са децом**	**1,000,000.00**	**0.00**	**0.00**	**1,000,000.00**	**347,222.22**	**0.00**	**0.00**	**347,222.22**	**34.72%**
			Извори финансирања за функцију 010:									
		1	**Приходи из буџета**	**4,660,000.00**	**0.00**	**0.00**	**4,660,000.00**	**2,869,308.48**	**0.00**	**0.00**	**2,869,308.48**	**61.57%**
Укупно за функц. клас.		**010**	**Болест и инвалидност**	**4,660,000.00**	**0.00**	**0.00**	**4,660,000.00**	**2,869,308.48**	**0.00**	**0.00**	**2,869,308.48**	**61.57%**
Функц. клас.	**040**	**Породица и деца**										
Програм	**0902**	**СОЦИЈАЛНА И ДЕЧЈА ЗАШТИТА**										
Активност	**0019**	**Подршка деци и породици са децом**										

040	41/0	472000	НАКНАДЕ ЗА СОЦИЈАЛНУ ЗАШТИТУ ИЗ БУЏЕТА	12,500,000.00	0.00	3,000,000.00	15,500,000.00	8,330,244.03	0.00	1,866,203.00	10,196,447.03	65.78%
Укупно за активност		**0902-0019**	**Подршка деци и породици са децом**	**12,500,000.00**	**0.00**	**3,000,000.00**	**15,500,000.00**	**8,330,244.03**	**0.00**	**1,866,203.00**	**10,196,447.03**	65.78%
Активност	**0020**	**Подршка рађању и родитељству**										
040	42/0	472000	НАКНАДЕ ЗА СОЦИЈАЛНУ ЗАШТИТУ ИЗ БУЏЕТА	4,500,000.00	0.00	0.00	4,500,000.00	2,620,000.00	0.00	0.00	2,620,000.00	58.22%
Укупно за активност		**0902-0020**	**Подршка рађању и родитељству**	**4,500,000.00**	**0.00**	**0.00**	**4,500,000.00**	**2,620,000.00**	**0.00**	**0.00**	**2,620,000.00**	**58.22%**
Пројекат	**4002**	**Стипендирање студената**										
040	43/0	421000	СТАЛНИ ТРОШКОВИ	2,000.00	0.00	0.00	2,000.00	1,000.00	0.00	0.00	1,000.00	50.00%
040	44/0	472000	НАКНАДЕ ЗА СОЦИЈАЛНУ ЗАШТИТУ ИЗ БУЏЕТА	1,500,000.00	0.00	0.00	1,500,000.00	621,000.00	0.00	0.00	621,000.00	41.40%
Укупно за пројекат		**0902-4002**	**Стипендирање студената**	**1,502,000.00**	**0.00**	**0.00**	**1,502,000.00**	**622,000.00**	**0.00**	**0.00**	**622,000.00**	**41.41%**
Пројекат	**4003**	**Локални план акције о деци**										
040	45/0	481000	ДОТАЦИЈЕ НЕВЛАДИНИМ ОРГАНИЗАЦИЈАМА	0.00	0.00	0.00	0.00	0.00	0.00	0.00	0.00	0.00%
Укупно за пројекат		**0902-4003**	**Локални план акције о деци**	**0.00**	**0.00**	**0.00**	**0.00**	**0.00**	**0.00**	**0.00**	**0.00**	**0.00%**
			Извори финансирања за функцију 040:									
		1	**Приходи из буџета**	**18,502,000.00**	**0.00**	**0.00**	**18,502,000.00**	**11,572,244.03**	**0.00**	**0.00**	**11,572,244.03**	**62.55%**
		7	**Трансфери од других нивоа власти**	**0.00**	**0.00**	**3,000,000.00**	**3,000,000.00**	**0.00**	**0.00**	**1,866,203.00**	**1,866,203.00**	**62.21%**
Укупно за функц. клас.		**040**	**Породица и деца**	**18,502,000.00**	**0.00**	**3,000,000.00**	**21,502,000.00**	**11,572,244.03**	**0.00**	**1,866,203.00**	**13,438,447.03**	**62.50%**
Функц. клас.	**070**	**Социјална помоћ угроженом становништву, некласификована на другом месту**										

Програм	**0902**	**СОЦИЈАЛНА И ДЕЧЈА ЗАШТИТА**										
Активност	**0001**	**Једнократне помоћи и други облици помоћи**										
070	46/0	463000	ТРАНСФЕРИ ОСТАЛИМ НИВОИМА ВЛАСТИ	12,515,000.00	0.00	0.00	12,515,000.00	7,223,502.56	0.00	0.00	7,223,502.56	57.72%
070	46/1	472000	НАКНАДЕ ЗА СОЦИЈАЛНУ ЗАШТИТУ ИЗ БУЏЕТА	170,000.00	0.00	3,286,080.00	3,456,080.00	170,000.00	0.00	1,517,213.15	1,687,213.15	48.82%
Укупно за активност		**0902-0001**	**Једнократне помоћи и други облици помоћи**	**12,685,000.00**	**0.00**	**3,286,080.00**	**15,971,080.00**	**7,393,502.56**	**0.00**	**1,517,213.15**	**8,910,715.71**	**55.79%**
Активност	**0016**	**Дневне услуге у заједници**										
070	47/0	481000	ДОТАЦИЈЕ НЕВЛАДИНИМ ОРГАНИЗАЦИЈАМА	3,000,000.00	0.00	0.00	3,000,000.00	1,400,000.00	0.00	0.00	1,400,000.00	46.67%
Укупно за активност		**0902-0016**	**Дневне услуге у заједници**	**3,000,000.00**	**0.00**	**0.00**	**3,000,000.00**	**1,400,000.00**	**0.00**	**0.00**	**1,400,000.00**	**46.67%**
			Извори финансирања за функцију 070:									
		1	**Приходи из буџета**	**15,685,000.00**	**0.00**	**0.00**	**15,685,000.00**	**8,793,502.56**	**0.00**	**0.00**	**8,793,502.56**	**56.06%**
		7	**Трансфери од других нивоа власти**	**0.00**	**0.00**	**1,755,000.00**	**1,755,000.00**	**0.00**	**0.00**	**0.00**	**0.00**	**0.00%**
		17	**Неутрошена средства трансфера од других нивоа власти**	**0.00**	**0.00**	**1,531,080.00**	**1,531,080.00**	**0.00**	**0.00**	**1,517,213.15**	**1,517,213.15**	**99.09%**
Укупно за функц. клас.		**070**	**Социјална помоћ угроженом становништву, некласификована на другом месту**	**15,685,000.00**	**0.00**	**3,286,080.00**	**18,971,080.00**	**8,793,502.56**	**0.00**	**1,517,213.15**	**10,310,715.71**	**54.35%**
Функц. клас.	**090**	**Социјална заштита некласификована на другом месту**										
Програм	**0902**	**СОЦИЈАЛНА И ДЕЧЈА ЗАШТИТА**										

Активност	**0018**	**Подршка реализацији програма Црвеног крста**										
090	48/0	481000	ДОТАЦИЈЕ НЕВЛАДИНИМ ОРГАНИЗАЦИЈАМА	5,800,000.00	0.00	0.00	5,800,000.00	4,073,750.00	0.00	0.00	4,073,750.00	70.24%
Укупно за активност		**0902-0018**	**Подршка реализацији програма Црвеног крста**	**5,800,000.00**	**0.00**	**0.00**	**5,800,000.00**	**4,073,750.00**	**0.00**	**0.00**	**4,073,750.00**	**70.24%**
Активност	**0021**	**Подршка особама са инвалидитетом**										
090	49/0	481000	ДОТАЦИЈЕ НЕВЛАДИНИМ ОРГАНИЗАЦИЈАМА	4,500,000.00	0.00	0.00	4,500,000.00	2,764,405.00	0.00	0.00	2,764,405.00	61.43%
Укупно за активност		**0902-0021**	**Подршка особама са инвалидитетом**	**4,500,000.00**	**0.00**	**0.00**	**4,500,000.00**	**2,764,405.00**	**0.00**	**0.00**	**2,764,405.00**	**61.43%**
Пројекат	**4006**	**Локалне план акције Рома**										
090	50/0	423000	УСЛУГЕ ПО УГОВОРУ	0.00	0.00	0.00	0.00	0.00	0.00	0.00	0.00	0.00%
090	51/0	472000	НАКНАДЕ ЗА СОЦИЈАЛНУ ЗАШТИТУ ИЗ БУЏЕТА	0.00	0.00	0.00	0.00	0.00	0.00	0.00	0.00	0.00%
Укупно за пројекат		**0902-4006**	**Локалне план акције Рома**	**0.00**	**0.00**	**0.00**	**0.00**	**0.00**	**0.00**	**0.00**	**0.00**	**0.00%**
			Извори финансирања за функцију 090:									
		1	**Приходи из буџета**	**10,300,000.00**	**0.00**	**0.00**	**10,300,000.00**	**6,838,155.00**	**0.00**	**0.00**	**6,838,155.00**	**66.39%**
Укупно за функц. клас.		**090**	**Социјална заштита некласификована на другом месту**	**10,300,000.00**	**0.00**	**0.00**	**10,300,000.00**	**6,838,155.00**	**0.00**	**0.00**	**6,838,155.00**	**66.39%**
Функц. клас.	**130**	**Опште услуге**										
Програм	**0602**	**ОПШТЕ УСЛУГЕ ЛОКАЛНЕ САМОУПРАВЕ**										
Активност	**0001**	**Функционисање локалне самоуправе и градских општина**										

130	52/0	411000	ПЛАТЕ, ДОДАЦИ И НАКНАДЕ ЗАПОСЛЕНИХ (ЗАРАДЕ)	87,925,987.00	0.00	0.00	87,925,987.00	66,439,353.67	0.00	0.00	66,439,353.67	75.56%
130	53/0	412000	СОЦИЈАЛНИ ДОПРИНОСИ НА ТЕРЕТ ПОСЛОДАВЦА	12,946,624.00	0.00	0.00	12,946,624.00	10,065,562.07	0.00	0.00	10,065,562.07	77.75%
130	54/0	413000	НАКНАДЕ У НАТУРИ	500,000.00	0.00	0.00	500,000.00	0.00	0.00	0.00	0.00	0.00%
130	55/0	414000	СОЦИЈАЛНА ДАВАЊА ЗАПОСЛЕНИМА	4,450,000.00	0.00	0.00	4,450,000.00	3,607,907.38	0.00	0.00	3,607,907.38	81.08%
130	56/0	415000	НАКНАДЕ ТРОШКОВА ЗА ЗАПОСЛЕНЕ	5,000,000.00	0.00	0.00	5,000,000.00	3,467,223.37	0.00	0.00	3,467,223.37	69.34%
130	57/0	416000	НАГРАДЕ ЗАПОСЛЕНИМА И ОСТАЛИ ПОСЕБНИ РАСХОДИ	5,000,000.00	0.00	0.00	5,000,000.00	3,787,425.30	0.00	0.00	3,787,425.30	75.75%
130	58/0	421000	СТАЛНИ ТРОШКОВИ	30,000,000.00	0.00	0.00	30,000,000.00	21,913,486.33	0.00	0.00	21,913,486.33	73.04%
130	59/0	422000	ТРОШКОВИ ПУТОВАЊА	250,000.00	0.00	0.00	250,000.00	191,033.00	0.00	0.00	191,033.00	76.41%
130	60/0	423000	УСЛУГЕ ПО УГОВОРУ	9,005,000.00	0.00	0.00	9,005,000.00	6,497,548.76	0.00	0.00	6,497,548.76	72.15%
130	61/0	425000	ТЕКУЋЕ ПОПРАВКЕ И ОДРЖАВАЊЕ	2,700,000.00	0.00	0.00	2,700,000.00	1,661,446.10	0.00	0.00	1,661,446.10	61.54%
130	62/0	426000	МАТЕРИЈАЛ	8,250,000.00	0.00	0.00	8,250,000.00	6,924,230.04	0.00	0.00	6,924,230.04	83.93%
130	63/0	441000	ОТПЛАТА ДОМАЋИХ КАМАТА	430,000.00	0.00	0.00	430,000.00	244,311.47	0.00	0.00	244,311.47	56.82%
130	64/0	451000	СУБВЕНЦИЈЕ ЈАВНИМ НЕФИНАНСИЈСКИМ ПРЕДУЗЕЋИМА И ОРГАНИЗАЦИЈАМА	2,200,000.00	0.00	0.00	2,200,000.00	1,581,525.00	0.00	0.00	1,581,525.00	71.89%
130	65/0	465000	ОСТАЛЕ ДОТАЦИЈЕ И ТРАНСФЕРИ	1,600,000.00	0.00	0.00	1,600,000.00	1,173,824.00	0.00	0.00	1,173,824.00	73.36%
130	66/0	481000	ДОТАЦИЈЕ НЕВЛАДИНИМ ОРГАНИЗАЦИЈАМА	700,000.00	0.00	0.00	700,000.00	562,625.55	0.00	0.00	562,625.55	80.38%
130	67/0	482000	ПОРЕЗИ, ОБАВЕЗНЕ ТАКСЕ, КАЗНЕ, ПЕНАЛИ И КАМАТЕ	4,000,000.00	0.00	0.00	4,000,000.00	2,620,601.87	0.00	0.00	2,620,601.87	65.52%
130	68/0	483000	НОВЧАНЕ КАЗНЕ И ПЕНАЛИ ПО РЕШЕЊУ СУДОВА	500,000.00	0.00	0.00	500,000.00	23,727.66	0.00	0.00	23,727.66	4.75%

130	69/0	485000	НАКНАДА ШТЕТЕ ЗА ПОВРЕДЕ ИЛИ ШТЕТУ НАНЕТУ ОД СТРАНЕ ДРЖАВНИХ ОРГАНА	1,000,000.00	0.00	0.00	1,000,000.00	442,200.00	0.00	0.00	442,200.00	44.22%
130	70/0	511000	ЗГРАДЕ И ГРАЂЕВИНСКИ ОБЈЕКТИ	3,500,000.00	0.00	0.00	3,500,000.00	138,000.00	0.00	0.00	138,000.00	3.94%
130	71/0	512000	МАШИНЕ И ОПРЕМА	5,600,000.00	0.00	0.00	5,600,000.00	4,905,509.71	0.00	0.00	4,905,509.71	87.60%
Укупно за активност		**0602-0001**	**Функционисање локалне самоуправе и градских општина**	**185,557,611.00**	**0.00**	**0.00**	**185,557,611.00**	**136,247,541.28**	**0.00**	**0.00**	**136,247,541.28**	**73.43%**
			Извори финансирања за функцију 130:									
		1	**Приходи из буџета**	**185,557,611.00**	**0.00**	**0.00**	**185,557,611.00**	**136,247,541.28**	**0.00**	**0.00**	**136,247,541.28**	**73.43%**
Укупно за функц. клас.		**130**	**Опште услуге**	**185,557,611.00**	**0.00**	**0.00**	**185,557,611.00**	**136,247,541.28**	**0.00**	**0.00**	**136,247,541.28**	**73.43%**
Функц. клас.	**133**	**Остале опште услуге**										
Програм	**0602**	**ОПШТЕ УСЛУГЕ ЛОКАЛНЕ САМОУПРАВЕ**										
Активност	**0001**	**Функционисање локалне самоуправе и градских општина**										
133	72/0	421000	СТАЛНИ ТРОШКОВИ	9,650,000.00	0.00	0.00	9,650,000.00	7,143,701.89	0.00	0.00	7,143,701.89	74.03%
133	73/0	423000	УСЛУГЕ ПО УГОВОРУ	3,422,000.00	0.00	0.00	3,422,000.00	2,044,824.36	0.00	0.00	2,044,824.36	59.76%
133	74/0	424000	СПЕЦИЈАЛИЗОВАНЕ УСЛУГЕ	0.00	0.00	0.00	0.00	0.00	0.00	0.00	0.00	0.00%
133	75/0	425000	ТЕКУЋЕ ПОПРАВКЕ И ОДРЖАВАЊЕ	3,500,000.00	0.00	0.00	3,500,000.00	2,562,476.77	0.00	0.00	2,562,476.77	73.21%
133	76/0	426000	МАТЕРИЈАЛ	750,000.00	0.00	0.00	750,000.00	580,240.64	0.00	0.00	580,240.64	77.37%
133	76/1	472000	НАКНАДЕ ЗА СОЦИЈАЛНУ ЗАШТИТУ ИЗ БУЏЕТА	0.00	0.00	12,178,987.00	12,178,987.00	0.00	0.00	6,547,198.00	6,547,198.00	53.76%
133	77/0	481000	ДОТАЦИЈЕ НЕВЛАДИНИМ ОРГАНИЗАЦИЈАМА	2,075,000.00	0.00	0.00	2,075,000.00	125,000.00	0.00	0.00	125,000.00	6.02%
133	78/0	511000	ЗГРАДЕ И ГРАЂЕВИНСКИ ОБЈЕКТИ	1,000,000.00	0.00	0.00	1,000,000.00	999,844.62	0.00	0.00	999,844.62	99.98%

Укупно за активност		**0602-0001**	**Функционисање локалне самоуправе и градских општина**	**20,397,000.00**	**0.00**	**12,178,987.00**	**32,575,987.00**	**13,456,088.28**	**0.00**	**6,547,198.00**	**20,003,286.28**	**61.41%**
Пројекат	**5004**	**Пројектовање и изградња дечијег игралишта**										
133	79/0	511000	ЗГРАДЕ И ГРАЂЕВИНСКИ ОБЈЕКТИ	0.00	0.00	0.00	0.00	0.00	0.00	0.00	0.00	0.00%
133	79/1	512000	МАШИНЕ И ОПРЕМА	0.00	0.00	1,360,000.00	1,360,000.00	0.00	0.00	0.00	0.00	0.00%
Укупно за пројекат		**0602-5004**	**Пројектовање и изградња дечијег игралишта**	**0.00**	**0.00**	**1,360,000.00**	**1,360,000.00**	**0.00**	**0.00**	**0.00**	**0.00**	**0.00%**
Пројекат	**5005**	**Куповина некретнине**										
133	80/0	511000	ЗГРАДЕ И ГРАЂЕВИНСКИ ОБЈЕКТИ	0.00	0.00	0.00	0.00	0.00	0.00	0.00	0.00	0.00%
Укупно за пројекат		**0602-5005**	**Куповина некретнине**	**0.00**	**0.00**	**0.00**	**0.00**	**0.00**	**0.00**	**0.00**	**0.00**	**0.00%**
			Извори финансирања за функцију 133:									
		1	**Приходи из буџета**	**20,397,000.00**	**0.00**	**0.00**	**20,397,000.00**	**13,456,088.28**	**0.00**	**0.00**	**13,456,088.28**	**65.97%**
		6	**Донације од међународних организација**	**0.00**	**0.00**	**1,360,000.00**	**1,360,000.00**	**0.00**	**0.00**	**0.00**	**0.00**	**0.00%**
		7	**Трансфери од других нивоа власти**	**0.00**	**0.00**	**5,631,789.00**	**5,631,789.00**	**0.00**	**0.00**	**0.00**	**0.00**	**0.00%**
		17	**Неутрошена средства трансфера од других нивоа власти**	**0.00**	**0.00**	**6,547,198.00**	**6,547,198.00**	**0.00**	**0.00**	**6,547,198.00**	**6,547,198.00**	**100.00%**
Укупно за функц. клас.		**133**	**Остале опште услуге**	**20,397,000.00**	**0.00**	**13,538,987.00**	**33,935,987.00**	**13,456,088.28**	**0.00**	**6,547,198.00**	**20,003,286.28**	**58.94%**
Функц. клас.	**160**	**Опште јавне услуге некласификоване на другом месту**										
Програм	**0602**	**ОПШТЕ УСЛУГЕ ЛОКАЛНЕ САМОУПРАВЕ**										
Активност	**0007**	**Функционисање националних савета националних мањина**										

160	81/0	481000	ДОТАЦИЈЕ НЕВЛАДИНИМ ОРГАНИЗАЦИЈАМА	600,000.00	0.00	0.00	600,000.00	0.00	0.00	0.00	0.00	0.00%
Укупно за активност		**0602-0007**	**Функционисање националних савета националних мањина**	**600,000.00**	**0.00**	**0.00**	**600,000.00**	**0.00**	**0.00**	**0.00**	**0.00**	**0.00%**
Активност	**0009**	**Текућа буџетска резерва**										
160	82/0	499000	СРЕДСТВА РЕЗЕРВЕ	1,907,000.00	0.00	0.00	1,907,000.00	0.00	0.00	0.00	0.00	0.00%
Укупно за активност		**0602-0009**	**Текућа буџетска резерва**	**1,907,000.00**	**0.00**	**0.00**	**1,907,000.00**	**0.00**	**0.00**	**0.00**	**0.00**	**0.00%**
Активност	**0010**	**Стална буџетска резерва**										
160	83/0	499000	СРЕДСТВА РЕЗЕРВЕ	150,000.00	0.00	0.00	150,000.00	0.00	0.00	0.00	0.00	0.00%
Укупно за активност		**0602-0010**	**Стална буџетска резерва**	**150,000.00**	**0.00**	**0.00**	**150,000.00**	**0.00**	**0.00**	**0.00**	**0.00**	**0.00%**
			Извори финансирања за функцију 160:									
		1	**Приходи из буџета**	**2,657,000.00**	**0.00**	**0.00**	**2,657,000.00**	**0.00**	**0.00**	**0.00**	**0.00**	**0.00%**
Укупно за функц. клас.		**160**	**Опште јавне услуге некласификоване на другом месту**	**2,657,000.00**	**0.00**	**0.00**	**2,657,000.00**	**0.00**	**0.00**	**0.00**	**0.00**	**0.00%**
Функц. клас.	**220**	**Цивилна одбрана**										
Програм	**0602**	**ОПШТЕ УСЛУГЕ ЛОКАЛНЕ САМОУПРАВЕ**										
Активност	**0014**	**Управљање у ванредним ситуацијама**										
220	84/0	421000	СТАЛНИ ТРОШКОВИ	170,000.00	0.00	0.00	170,000.00	0.00	0.00	0.00	0.00	0.00%
220	85/0	423000	УСЛУГЕ ПО УГОВОРУ	180,000.00	0.00	0.00	180,000.00	0.00	0.00	0.00	0.00	0.00%
220	86/0	426000	МАТЕРИЈАЛ	150,000.00	0.00	0.00	150,000.00	0.00	0.00	0.00	0.00	0.00%
Укупно за активност		**0602-0014**	**Управљање у ванредним ситуацијама**	**500,000.00**	**0.00**	**0.00**	**500,000.00**	**0.00**	**0.00**	**0.00**	**0.00**	**0.00%**

			Извори финансирања за функцију 220:									
		1	**Приходи из буџета**	**500,000.00**	**0.00**	**0.00**	**500,000.00**	**0.00**	**0.00**	**0.00**	**0.00**	**0.00%**
Укупно за функц. клас.		**220**	**Цивилна одбрана**	**500,000.00**	**0.00**	**0.00**	**500,000.00**	**0.00**	**0.00**	**0.00**	**0.00**	**0.00%**
Функц. клас.	**320**	**Услуге противпожарне заштите**										
Програм	**0602**	**ОПШТЕ УСЛУГЕ ЛОКАЛНЕ САМОУПРАВЕ**										
Активност	**0001**	**Функционисање локалне самоуправе и градских општина**										
320	87/0	481000	ДОТАЦИЈЕ НЕВЛАДИНИМ ОРГАНИЗАЦИЈАМА	2,400,000.00	0.00	0.00	2,400,000.00	1,368,000.00	0.00	0.00	1,368,000.00	57.00%
Укупно за активност		**0602-0001**	**Функционисање локалне самоуправе и градских општина**	**2,400,000.00**	**0.00**	**0.00**	**2,400,000.00**	**1,368,000.00**	**0.00**	**0.00**	**1,368,000.00**	**57.00%**
			Извори финансирања за функцију 320:									
		1	**Приходи из буџета**	**2,400,000.00**	**0.00**	**0.00**	**2,400,000.00**	1,368,000.00	0.00	0.00	1,368,000.00	**57.00%**
Укупно за функц. клас.		**320**	**Услуге противпожарне заштите**	**2,400,000.00**	**0.00**	**0.00**	**2,400,000.00**	**1,368,000.00**	**0.00**	**0.00**	**1,368,000.00**	**57.00%**
Функц. клас.	**360**	**Јавни ред и безбедност некласификован на другом месту**										
Програм	**0701**	**ОРГАНИЗАЦИЈА САОБРАЋАЈА И САОБРАЋАЈНА ИНФРАСТРУКТУРА**										
Пројекат	**5003**	**Неизграђени део бициглистичке стазе на Торњошком путу**										
360	88/0	511000	ЗГРАДЕ И ГРАЂЕВИНСКИ ОБЈЕКТИ	0.00	0.00	0.00	0.00	0.00	0.00	0.00	0.00	0.00%
Укупно за пројекат		**0701-5003**	**Неизграђени део бициглистичке стазе на Торњошком путу**	**0.00**	**0.00**	**0.00**	**0.00**	**0.00**	**0.00**	**0.00**	**0.00**	**0.00%**

			Извори финансирања за функцију 360:									
		1	**Приходи из буџета**	**0.00**	**0.00**	**0.00**	**0.00**	**0.00**	**0.00**	**0.00**	**0.00**	0.00%
Укупно за функц. клас.		**360**	**Јавни ред и безбедност некласификован на другом месту**	**0.00**	**0.00**	**0.00**	**0.00**	**0.00**	**0.00**	**0.00**	**0.00**	**0.00%**
Функц. клас.	**411**	**Општи економски и комерцијални послови**										
Програм	**1501**	**ЛОКАЛНИ ЕКОНОМСКИ РАЗВОЈ**										
Активност	**0003**	**Подршка економском развоју и промоцији предузетништва**										
411	89/0	481000	ДОТАЦИЈЕ НЕВЛАДИНИМ ОРГАНИЗАЦИЈАМА	300,000.00	0.00	0.00	300,000.00	300,000.00	0.00	0.00	300,000.00	100.00%
Укупно за активност		**1501-0003**	**Подршка економском развоју и промоцији предузетништва**	**300,000.00**	**0.00**	**0.00**	**300,000.00**	**300,000.00**	**0.00**	**0.00**	**300,000.00**	**100.00%**
			Извори финансирања за функцију 411:									
		1	**Приходи из буџета**	**300,000.00**	**0.00**	**0.00**	**300,000.00**	**300,000.00**	**0.00**	**0.00**	**300,000.00**	100.00%
Укупно за функц. клас.		**411**	**Општи економски и комерцијални послови**	**300,000.00**	**0.00**	**0.00**	**300,000.00**	**300,000.00**	**0.00**	**0.00**	**300,000.00**	**100.00%**
Функц. клас.	**421**	**Пољопривреда**										
Програм	**0101**	**ПОЉОПРИВРЕДА И РУРАЛНИ РАЗВОЈ**										
Активност	**0001**	**Подршка за спровођење пољопривредне политике у локалној заједници**										
421	90/0	416000	НАГРАДЕ ЗАПОСЛЕНИМА И ОСТАЛИ ПОСЕБНИ РАСХОДИ	150,000.00	0.00	0.00	150,000.00	52,311.58	0.00	0.00	52,311.58	34.87%
421	90/1	422000	ТРОШКОВИ ПУТОВАЊА	650,000.00	0.00	0.00	650,000.00	624,000.00	0.00	0.00	624,000.00	96.00%
421	91/0	423000	УСЛУГЕ ПО УГОВОРУ	1,000,000.00	0.00	0.00	1,000,000.00	247,510.91	0.00	0.00	247,510.91	24.75%
421	92/0	424000	СПЕЦИЈАЛИЗОВАНЕ УСЛУГЕ	18,930,000.00	0.00	0.00	18,930,000.00	11,347,314.61	0.00	0.00	11,347,314.61	59.94%

421	93/0	425000	ТЕКУЋЕ ПОПРАВКЕ И ОДРЖАВАЊЕ	3,000,000.00	0.00	9,484,147.00	12,484,147.00	0.00	0.00	0.00	0.00	0.00%
421	94/0	426000	МАТЕРИЈАЛ	470,000.00	0.00	0.00	470,000.00	468,000.00	0.00	0.00	468,000.00	99.57%
421	95/0	481000	ДОТАЦИЈЕ НЕВЛАДИНИМ ОРГАНИЗАЦИЈАМА	1,450,000.00	0.00	0.00	1,450,000.00	773,349.76	0.00	0.00	773,349.76	53.33%
421	96/0	511000	ЗГРАДЕ И ГРАЂЕВИНСКИ ОБЈЕКТИ	1,000,000.00	0.00	0.00	1,000,000.00	0.00	0.00	0.00	0.00	0.00%
Укупно за активност		**0101-0001**	**Подршка за спровођење пољопривредне политике у локалној заједници**	**26,650,000.00**	**0.00**	**9,484,147.00**	**36,134,147.00**	**13,512,486.86**	**0.00**	**0.00**	**13,512,486.86**	**37.40%**
Активност	**0002**	**Мере подршке руралном развоју**										
421	97/0	416000	НАГРАДЕ ЗАПОСЛЕНИМА И ОСТАЛИ ПОСЕБНИ РАСХОДИ	450,000.00	0.00	0.00	450,000.00	0.00	0.00	0.00	0.00	0.00%
421	98/0	454000	СУБВЕНЦИЈЕ ПРИВАТНИМ ПРЕДУЗЕЋИМА	5,000,000.00	0.00	0.00	5,000,000.00	0.00	0.00	0.00	0.00	0.00%
Укупно за активност		**0101-0002**	**Мере подршке руралном развоју**	**5,450,000.00**	**0.00**	**0.00**	**5,450,000.00**	**0.00**	**0.00**	**0.00**	**0.00**	**0.00%**
			Извори финансирања за функцију 421:									
		1	**Приходи из буџета**	**32,100,000.00**	**0.00**	**0.00**	**32,100,000.00**	**13,512,486.86**	**0.00**	**0.00**	**13,512,486.86**	**42.09%**
		7	**Трансфери од других нивоа власти**	**0.00**	**0.00**	**9,484,147.00**	**9,484,147.00**	**0.00**	**0.00**	**0.00**	**0.00**	**0.00%**
Укупно за функц. клас.		**421**	**Пољопривреда**	**32,100,000.00**	**0.00**	**9,484,147.00**	**41,584,147.00**	**13,512,486.86**	**0.00**	**0.00**	**13,512,486.86**	**32.49%**
Функц. клас.	**435**	**Електрична енергија**										
Програм	**0501**	**ЕНЕРГЕТСКА ЕФИКАСНОСТ И ОБНОВЉИВИ ИЗВОРИ ЕНЕРГИЈЕ**										

Пројекат	**7001**	**Замена постојећих светиљки за штедљивим изворима светлости у згради општине Сента**										
435	99/0	425000	ТЕКУЋЕ ПОПРАВКЕ И ОДРЖАВАЊЕ	0.00	0.00	0.00	0.00	0.00	0.00	0.00	0.00	0.00%
Укупно за пројекат		**0501-7001**	**Замена постојећих светиљки за штедљивим изворима светлости у згради општине Сента**	**0.00**	**0.00**	**0.00**	**0.00**	**0.00**	**0.00**	**0.00**	**0.00**	**0.00%**
			Извори финансирања за функцију 435:									
		17	**Неутрошена средства трансфера од других нивоа власти**	**0.00**	**0.00**	**0.00**	**0.00**	**0.00**	**0.00**	**0.00**	**0.00**	**0.00%**
Укупно за функц. клас.		**435**	**Електрична енергија**	**0.00**	**0.00**	**0.00**	**0.00**	**0.00**	**0.00**	**0.00**	**0.00**	**0.00%**
Функц. клас.	**436**	**Остала енергија**										
Програм	**0501**	**ЕНЕРГЕТСКА ЕФИКАСНОСТ И ОБНОВЉИВИ ИЗВОРИ ЕНЕРГИЈЕ**										
Активност	**0001**	**Енергетски менаџмент**										
436	100/0	472000	НАКНАДЕ ЗА СОЦИЈАЛНУ ЗАШТИТУ ИЗ БУЏЕТА	4,000,000.00	0.00	3,943,190.00	7,943,190.00	3,906,731.27	0.00	3,906,731.28	7,813,462.55	98.37%
Укупно за активност		**0501-0001**	**Енергетски менаџмент**	**4,000,000.00**	**0.00**	**3,943,190.00**	**7,943,190.00**	**3,906,731.27**	**0.00**	**3,906,731.28**	**7,813,462.55**	**98.37%**
			Извори финансирања за функцију 436:									
		1	**Приходи из буџета**	**4,000,000.00**	**0.00**	**0.00**	**4,000,000.00**	**3,906,731.27**	**0.00**	**0.00**	**3,906,731.27**	**97.67%**
		7	**Трансфери од других нивоа власти**	**0.00**	**0.00**	**1,915,000.00**	**1,915,000.00**	**0.00**	**0.00**	**1,906,731.28**	**1,906,731.28**	**99.57%**
		17	**Неутрошена средства трансфера од других нивоа власти**	**0.00**	**0.00**	**2,028,190.00**	**2,028,190.00**	**0.00**	**0.00**	**2,000,000.00**	**2,000,000.00**	**98.61%**
Укупно за функц. клас.		**436**	**Остала енергија**	**4,000,000.00**	**0.00**	**3,943,190.00**	**7,943,190.00**	**3,906,731.27**	**0.00**	**3,906,731.28**	**7,813,462.55**	**98.37%**

Функц. клас.	**451**	**Друмски саобраћај**										
Програм	**0701**	**ОРГАНИЗАЦИЈА САОБРАЋАЈА И САОБРАЋАЈНА ИНФРАСТРУКТУРА**										
Активност	**0002**	**Управљење и одржавање саобраћајне инфраструктуре**										
451	101/0	423000	УСЛУГЕ ПО УГОВОРУ	20,000.00	0.00	63,360.00	83,360.00	0.00	0.00	0.00	0.00	0.00%
451	102/0	424000	СПЕЦИЈАЛИЗОВАНЕ УСЛУГЕ	1,000,000.00	0.00	0.00	1,000,000.00	505,956.00	0.00	0.00	505,956.00	50.60%
451	103/0	425000	ТЕКУЋЕ ПОПРАВКЕ И ОДРЖАВАЊЕ	8,000,000.00	0.00	0.00	8,000,000.00	6,057,585.36	0.00	0.00	6,057,585.36	75.72%
Укупно за активност		**0701-0002**	**Управљење и одржавање саобраћајне инфраструктуре**	**9,020,000.00**	**0.00**	**63,360.00**	**9,083,360.00**	**6,563,541.36**	**0.00**	**0.00**	**6,563,541.36**	**72.26%**
Пројекат	**5005**	**Изградња улица у општини Сента**										
451	104/0	511000	ЗГРАДЕ И ГРАЂЕВИНСКИ ОБЈЕКТИ	17,150,000.00	0.00	100,000,000.00	117,150,000.00	6,300,000.00	0.00	60,175,498.24	66,475,498.24	56.74%
Укупно за пројекат		**0701-5005**	**Изградња улица у општини Сента**	**17,150,000.00**	**0.00**	**100,000,000.00**	**117,150,000.00**	**6,300,000.00**	**0.00**	**60,175,498.24**	**66,475,498.24**	**56.74%**
Пројекат	**5006**	**Финансирање I фазе радова на реконструкцији и проширењу саобраћајнице од Сел школе до Бурањ шора на територији Општине Сента**										
451	104/1	511000	ЗГРАДЕ И ГРАЂЕВИНСКИ ОБЈЕКТИ	7,300,000.00	0.00	89,901,000.00	97,201,000.00	1,500,000.00	0.00	59,778,260.21	61,278,260.21	63.04%
Укупно за пројекат		**0701-5006**	**Финансирање I фазе радова на реконструкцији и проширењу саобраћајнице од Сел школе до Бурањ шора на територији Општине Сента**	**7,300,000.00**	**0.00**	**89,901,000.00**	**97,201,000.00**	**1,500,000.00**	**0.00**	**59,778,260.21**	**61,278,260.21**	**63.04%**

			Извори финансирања за функцију 451:									
		1	**Приходи из буџета**	**33,470,000.00**	**0.00**	**0.00**	**33,470,000.00**	**14,363,541.36**	**0.00**	**0.00**	**14,363,541.36**	**42.91%**
		7	**Трансфери од других нивоа власти**	**0.00**	**0.00**	**189,964,360.00**	**189,964,360.00**	**0.00**	**0.00**	**119,953,758.45**	**119,953,758.45**	**63.15%**
Укупно за функц. клас.		**451**	**Друмски саобраћај**	**33,470,000.00**	**0.00**	**189,964,360.00**	**223,434,360.00**	**14,363,541.36**	**0.00**	**119,953,758.45**	**134,317,299.81**	**60.11%**
Функц. клас.	**455**	**Цевоводи и други облици саобраћаја**										
Програм	**1102**	**КОМУНАЛНЕ ДЕЛАТНОСТИ**										
Пројекат	**5001**	**Обнова документација за хидротермалну бушотину**										
455	105/0	511000	ЗГРАДЕ И ГРАЂЕВИНСКИ ОБЈЕКТИ	1,100,000.00	0.00	0.00	1,100,000.00	0.00	0.00	0.00	0.00	0.00%
Укупно за пројекат		**1102-5001**	**Обнова документација за хидротермалну бушотину**	**1,100,000.00**	**0.00**	**0.00**	**1,100,000.00**	**0.00**	**0.00**	**0.00**	**0.00**	**0.00%**
			Извори финансирања за функцију 455:									
		1	**Приходи из буџета**	**1,100,000.00**	**0.00**	**0.00**	**1,100,000.00**	0.00	0.00	0.00	0.00	**0.00%**
Укупно за функц. клас.		**455**	**Цевоводи и други облици саобраћаја**	**1,100,000.00**	**0.00**	**0.00**	**1,100,000.00**	**0.00**	**0.00**	**0.00**	**0.00**	**0.00%**
Функц. клас.	**470**	**Остале делатности**										
Програм	**1102**	**КОМУНАЛНЕ ДЕЛАТНОСТИ**										
Активност	**0002**	**Одржавање јавних зелених површина**										
470	106/0	424000	СПЕЦИЈАЛИЗОВАНЕ УСЛУГЕ	21,000,000.00	0.00	0.00	21,000,000.00	14,795,794.36	0.00	0.00	14,795,794.36	70.46%
Укупно за активност		**1102-0002**	**Одржавање јавних зелених површина**	**21,000,000.00**	**0.00**	**0.00**	**21,000,000.00**	**14,795,794.36**	**0.00**	**0.00**	**14,795,794.36**	**70.46%**
Активност	**0003**	**Одржавање чистоће на површинама јавне намене**										

470	107/0	421000	СТАЛНИ ТРОШКОВИ	12,500,000.00	0.00	0.00	12,500,000.00	8,474,904.95	0.00	0.00	8,474,904.95	67.80%
Укупно за активност		**1102-0003**	**Одржавање чистоће на површинама јавне намене**	**12,500,000.00**	**0.00**	**0.00**	**12,500,000.00**	**8,474,904.95**	**0.00**	**0.00**	**8,474,904.95**	**67.80%**
Активност	**0004**	**Зоохигијена**										
470	108/0	421000	СТАЛНИ ТРОШКОВИ	400,000.00	0.00	0.00	400,000.00	200,000.00	0.00	0.00	200,000.00	50.00%
470	109/0	424000	СПЕЦИЈАЛИЗОВАНЕ УСЛУГЕ	12,000,000.00	0.00	0.00	12,000,000.00	7,472,780.00	0.00	0.00	7,472,780.00	62.27%
Укупно за активност		**1102-0004**	**Зоохигијена**	**12,400,000.00**	**0.00**	**0.00**	**12,400,000.00**	**7,672,780.00**	**0.00**	**0.00**	**7,672,780.00**	**61.88%**
			Извори финансирања за функцију 470:									
		1	**Приходи из буџета**	**45,900,000.00**	**0.00**	**0.00**	**45,900,000.00**	**30,943,479.31**	**0.00**	**0.00**	**30,943,479.31**	**67.41%**
Укупно за функц. клас.		**470**	**Остале делатности**	**45,900,000.00**	**0.00**	**0.00**	**45,900,000.00**	**30,943,479.31**	**0.00**	**0.00**	**30,943,479.31**	**67.41%**
Функц. клас.	**473**	**Туризам**										
Програм	**1502**	**РАЗВОЈ ТУРИЗМА**										
Активност	**0001**	**Управљање развојем туризма**										
473	110/0	481000	ДОТАЦИЈЕ НЕВЛАДИНИМ ОРГАНИЗАЦИЈАМА	2,100,000.00	0.00	0.00	2,100,000.00	1,975,000.00	0.00	0.00	1,975,000.00	94.05%
Укупно за активност		**1502-0001**	**Управљање развојем туризма**	**2,100,000.00**	**0.00**	**0.00**	**2,100,000.00**	**1,975,000.00**	**0.00**	**0.00**	**1,975,000.00**	**94.05%**
Пројекат	**7013**	**Прослава 327. годишњице Сенћанске битке**										
473	110/1	421000	СТАЛНИ ТРОШКОВИ	0.00	0.00	200,000.00	200,000.00	0.00	0.00	0.00	0.00	0.00%
473	110/5	423000	УСЛУГЕ ПО УГОВОРУ	0.00	0.00	700,000.00	700,000.00	0.00	0.00	0.00	0.00	0.00%
Укупно за пројекат		**1502-7013**	**Прослава 327. годишњице Сенћанске битке**	**0.00**	**0.00**	**900,000.00**	**900,000.00**	**0.00**	**0.00**	**0.00**	**0.00**	**0.00%**

Пројекат	**7014**	**Михољски сусрети села**										
473	110/2	421000	СТАЛНИ ТРОШКОВИ	0.00	0.00	240,000.00	240,000.00	0.00	0.00	240,000.00	240,000.00	100.00%
473	110/3	423000	УСЛУГЕ ПО УГОВОРУ	0.00	0.00	70,000.00	70,000.00	0.00	0.00	68,410.47	68,410.47	97.73%
473	110/4	426000	МАТЕРИЈАЛ	0.00	0.00	190,000.00	190,000.00	0.00	0.00	190,000.00	190,000.00	100.00%
Укупно за пројекат		**1502-7014**	**Михољски сусрети села**	**0.00**	**0.00**	**500,000.00**	**500,000.00**	**0.00**	**0.00**	**498,410.47**	**498,410.47**	**99.68%**

		Извори финансирања за функцију 473:									
	1	**Приходи из буџета**	**2,100,000.00**	**0.00**	**0.00**	**2,100,000.00**	**1,975,000.00**	**0.00**	**0.00**	**1,975,000.00**	**94.05%**
	7	**Трансфери од других нивоа власти**	**0.00**	**0.00**	**1,400,000.00**	**1,400,000.00**	**0.00**	**0.00**	**498,410.47**	**498,410.47**	**35.60%**
Укупно за функц. клас.	**473**	**Туризам**	**2,100,000.00**	**0.00**	**1,400,000.00**	**3,500,000.00**	**1,975,000.00**	**0.00**	**498,410.47**	**2,473,410.47**	**70.67%**

Функц. клас.	**474**	**Вишенаменски развојни пројекти**										
Програм	**0602**	**ОПШТЕ УСЛУГЕ ЛОКАЛНЕ САМОУПРАВЕ**										
Активност	**0001**	**Функционисање локалне самоуправе и градских општина**										
474	111/0	424000	СПЕЦИЈАЛИЗОВАНЕ УСЛУГЕ	300,000.00	0.00	0.00	300,000.00	275,500.00	0.00	0.00	275,500.00	91.83%
474	112/0	511000	ЗГРАДЕ И ГРАЂЕВИНСКИ ОБЈЕКТИ	7,000,000.00	0.00	0.00	7,000,000.00	4,627,760.00	0.00	0.00	4,627,760.00	66.11%
Укупно за активност		**0602-0001**	**Функционисање локалне самоуправе и градских општина**	**7,300,000.00**	**0.00**	**0.00**	**7,300,000.00**	**4,903,260.00**	**0.00**	**0.00**	**4,903,260.00**	**67.17%**

		Извори финансирања за функцију 474:									
	1	**Приходи из буџета**	**7,300,000.00**	**0.00**	**0.00**	**7,300,000.00**	**4,903,260.00**	**0.00**	**0.00**	**4,903,260.00**	**67.17%**
Укупно за функц. клас.	**474**	**Вишенаменски развојни пројекти**	**7,300,000.00**	**0.00**	**0.00**	**7,300,000.00**	**4,903,260.00**	**0.00**	**0.00**	**4,903,260.00**	**67.17%**

Функц. клас.	**490**	**Економски послови некласификовани на другом месту**

Програм	**1501**	**ЛОКАЛНИ ЕКОНОМСКИ РАЗВОЈ**										
Активност	**0001**	**Унапређење привредног и инвестиционог амбијента**										
490	113/0	451000	СУБВЕНЦИЈЕ ЈАВНИМ НЕФИНАНСИЈСКИМ ПРЕДУЗЕЋИМА И ОРГАНИЗАЦИЈАМА	4,850,000.00	0.00	0.00	4,850,000.00	2,539,257.66	0.00	0.00	2,539,257.66	52.36%
Укупно за активност		**1501-0001**	**Унапређење привредног и инвестиционог амбијента**	**4,850,000.00**	**0.00**	**0.00**	**4,850,000.00**	**2,539,257.66**	**0.00**	**0.00**	**2,539,257.66**	**52.36%**
			Извори финансирања за функцију 490:									
		1	**Приходи из буџета**	**4,850,000.00**	**0.00**	**0.00**	**4,850,000.00**	**2,539,257.66**	**0.00**	**0.00**	**2,539,257.66**	**52.36%**
Укупно за функц. клас.		**490**	**Економски послови некласификовани на другом месту**	**4,850,000.00**	**0.00**	**0.00**	**4,850,000.00**	**2,539,257.66**	**0.00**	**0.00**	**2,539,257.66**	**52.36%**
Функц. клас.	**560**	**Заштита животне средине некласификована на другом месту**										
Програм	**0401**	**ЗАШТИТА ЖИВОТНЕ СРЕДИНЕ**										
Активност	**0001**	**Управљање заштитом животне средине**										
560	114/0	424000	СПЕЦИЈАЛИЗОВАНЕ УСЛУГЕ	1,622,000.00	0.00	0.00	1,622,000.00	1,621,200.00	0.00	0.00	1,621,200.00	99.95%
560	115/0	426000	МАТЕРИЈАЛ	0.00	0.00	0.00	0.00	0.00	0.00	0.00	0.00	0.00%
Укупно за активност		**0401-0001**	**Управљање заштитом животне средине**	**1,622,000.00**	**0.00**	**0.00**	**1,622,000.00**	**1,621,200.00**	**0.00**	**0.00**	**1,621,200.00**	**99.95%**
Активност	**0002**	**Праћење квалитета елемената животне средине**										
560	116/0	424000	СПЕЦИЈАЛИЗОВАНЕ УСЛУГЕ	4,000,000.00	0.00	0.00	4,000,000.00	2,677,176.00	0.00	0.00	2,677,176.00	66.93%
Укупно за активност		**0401-0002**	**Праћење квалитета елемената животне средине**	**4,000,000.00**	**0.00**	**0.00**	**4,000,000.00**	**2,677,176.00**	**0.00**	**0.00**	**2,677,176.00**	**66.93%**

Активност	**0005**	**Управљање комуналним отпадом**										
560	117/0	424000	СПЕЦИЈАЛИЗОВАНЕ УСЛУГЕ	641,000.00	0.00	0.00	641,000.00	640,200.00	0.00	0.00	640,200.00	99.88%
560	118/0	451000	СУБВЕНЦИЈЕ ЈАВНИМ НЕФИНАНСИЈСКИМ ПРЕДУЗЕЋИМА И ОРГАНИЗАЦИЈАМА	18,700,000.00	0.00	0.00	18,700,000.00	3,735,000.00	0.00	0.00	3,735,000.00	19.97%
Укупно за активност		**0401-0005**	**Управљање комуналним отпадом**	**19,341,000.00**	**0.00**	**0.00**	**19,341,000.00**	**4,375,200.00**	**0.00**	**0.00**	**4,375,200.00**	**22.62%**
Пројекат	**7014**	**Смањење загађења ваздуха пореклом из индивидуалних извора у општини Сента у 2024. години**										
560	118/1	472000	НАКНАДЕ ЗА СОЦИЈАЛНУ ЗАШТИТУ ИЗ БУЏЕТА	336,000.00	0.00	1,344,000.00	1,680,000.00	0.00	0.00	0.00	0.00	0.00%
Укупно за пројекат		**0401-7014**	**Смањење загађења ваздуха пореклом из индивидуалних извора у општини Сента у 2024. години**	**336,000.00**	**0.00**	**1,344,000.00**	**1,680,000.00**	**0.00**	**0.00**	**0.00**	**0.00**	**0.00%**
Пројекат	**7015**	**Пошумљавање у циљу заштите и очувања предеоног диверзитета у 2024. години**										
560	118/2	424000	СПЕЦИЈАЛИЗОВАНЕ УСЛУГЕ	742,098.00	0.00	613,683.00	1,355,781.00	0.00	0.00	0.00	0.00	0.00%
Укупно за пројекат		**0401-7015**	**Пошумљавање у циљу заштите и очувања предеоног диверзитета у 2024. години**	**742,098.00**	**0.00**	**613,683.00**	**1,355,781.00**	**0.00**	**0.00**	**0.00**	**0.00**	**0.00%**
Пројекат	**7016**	**ИПА-BIOFOREST**										
560	118/3	423000	УСЛУГЕ ПО УГОВОРУ	4,300,000.00	0.00	2,020,420.00	6,320,420.00	0.00	0.00	0.00	0.00	0.00%
Укупно за пројекат		**0401-7016**	**ИПА-BIOFOREST**	**4,300,000.00**	**0.00**	**2,020,420.00**	**6,320,420.00**	**0.00**	**0.00**	**0.00**	**0.00**	**0.00%**
Пројекат	**7017**	**Пројекат санације дивље депоније на парцели број 15998 к.о. Сента, општина Сента**										
560	118/4	424000	СПЕЦИЈАЛИЗОВАНЕ УСЛУГЕ	294,171.00	0.00	1,176,681.00	1,470,852.00	0.00	0.00	0.00	0.00	0.00%

Укупно за пројекат		**0401-7017**	**Пројекат санације дивље депоније на парцели број 15998 к.о. Сента, општина Сента**	**294,171.00**	**0.00**	**1,176,681.00**	**1,470,852.00**	**0.00**	**0.00**	**0.00**	**0.00**	**0.00%**
			Извори финансирања за функцију 560:									
		1	**Приходи из буџета**	**30,635,269.00**	**0.00**	**0.00**	**30,635,269.00**	**8,673,576.00**	**0.00**	**0.00**	**8,673,576.00**	**28.31%**
		6	**Донације од међународних организација**	**0.00**	**0.00**	**2,020,420.00**	**2,020,420.00**	**0.00**	**0.00**	**0.00**	**0.00**	**0.00%**
		7	**Трансфери од других нивоа власти**	**0.00**	**0.00**	**3,134,364.00**	**3,134,364.00**	**0.00**	**0.00**	**0.00**	**0.00**	**0.00%**
Укупно за функц. клас.		**560**	**Заштита животне средине некласификована на другом месту**	**30,635,269.00**	**0.00**	**5,154,784.00**	**35,790,053.00**	**8,673,576.00**	**0.00**	**0.00**	**8,673,576.00**	**24.23%**
Функц. клас.	**620**	**Развој заједнице**										
Програм	**1101**	**СТАНОВАЊЕ, УРБАНИЗАМ И ПРОСТОРНО ПЛАНИРАЊЕ**										
Активност	**0001**	**Просторно и урбанистичко планирање**										
620	119/0	416000	НАГРАДЕ ЗАПОСЛЕНИМА И ОСТАЛИ ПОСЕБНИ РАСХОДИ	413,000.00	0.00	0.00	413,000.00	360,844.16	0.00	0.00	360,844.16	87.37%
620	120/0	423000	УСЛУГЕ ПО УГОВОРУ	1,080,000.00	0.00	0.00	1,080,000.00	925,473.50	0.00	0.00	925,473.50	85.69%
620	121/0	424000	СПЕЦИЈАЛИЗОВАНЕ УСЛУГЕ	350,000.00	0.00	0.00	350,000.00	232,800.00	0.00	0.00	232,800.00	66.51%
620	122/0	511000	ЗГРАДЕ И ГРАЂЕВИНСКИ ОБЈЕКТИ	580,000.00	0.00	365,000.00	945,000.00	0.00	0.00	0.00	0.00	0.00%
Укупно за активност		**1101-0001**	**Просторно и урбанистичко планирање**	**2,423,000.00**	**0.00**	**365,000.00**	**2,788,000.00**	**1,519,117.66**	**0.00**	**0.00**	**1,519,117.66**	**54.49%**
Активност	**0003**	**Управљање грађевинским земљиштем**										

620	123/0	424000	СПЕЦИЈАЛИЗОВАНЕ УСЛУГЕ	1,000,000.00	0.00	0.00	1,000,000.00	820,000.00	0.00	0.00	820,000.00	82.00%
Укупно за активност		**1101-0003**	**Управљање грађевинским земљиштем**	**1,000,000.00**	**0.00**	**0.00**	**1,000,000.00**	**820,000.00**	**0.00**	**0.00**	**820,000.00**	**82.00%**
Пројекат	**7002**	**ИЗГРАДА ПЛАНА ДЕТАЉНЕ РЕГУЛАЦИЈЕ ЗА ТРАСЕ ДРЖАВНОГ ПУТА ИИА РЕДА БРОЈ 105**										
620	124/0	511000	ЗГРАДЕ И ГРАЂЕВИНСКИ ОБЈЕКТИ	0.00	0.00	1,527,200.00	1,527,200.00	0.00	0.00	0.00	0.00	0.00%
Укупно за пројекат		**1101-7002**	**ИЗГРАДА ПЛАНА ДЕТАЉНЕ РЕГУЛАЦИЈЕ ЗА ТРАСЕ ДРЖАВНОГ ПУТА ИИА РЕДА БРОЈ 105**	**0.00**	**0.00**	**1,527,200.00**	**1,527,200.00**	**0.00**	**0.00**	**0.00**	**0.00**	**0.00%**
Пројекат	**7006**	**Пројектно-техничка документација за кружни ток на Суботичком путу у Индустријској зони СЕВЕРО-ЗАПАД у Сенти**										
620	125/0	511000	ЗГРАДЕ И ГРАЂЕВИНСКИ ОБЈЕКТИ	600,000.00	0.00	1,210,000.00	1,810,000.00	0.00	0.00	0.00	0.00	0.00%
Укупно за пројекат		**1101-7006**	**Пројектно-техничка документација за кружни ток на Суботичком путу у Индустријској зони СЕВЕРО-ЗАПАД у Сенти**	**600,000.00**	**0.00**	**1,210,000.00**	**1,810,000.00**	**0.00**	**0.00**	**0.00**	**0.00**	**0.00%**
Пројекат	**7009**	**Пројекта реконстрикције канализационе мреже у улицама Поштанска и Вук Караџића у Сенти**										
620	126/0	511000	ЗГРАДЕ И ГРАЂЕВИНСКИ ОБЈЕКТИ	500,000.00	0.00	1,000,000.00	1,500,000.00	18,800.00	0.00	1,000,000.00	1,018,800.00	67.92%

Укупно за пројекат		**1101-7009**	**Пројекта реконстрикције канализационе мреже у улицама Поштанска и Вук Караџића у Сенти**	**500,000.00**	**0.00**	**1,000,000.00**	**1,500,000.00**	**18,800.00**	**0.00**	**1,000,000.00**	**1,018,800.00**	**67.92%**
Пројекат	**7005**	**Израда пројектно-техничке документације за семафоризацију раскрснице Арпадова-Војислава Илића**										
620	126/1	511000	ЗГРАДЕ И ГРАЂЕВИНСКИ ОБЈЕКТИ	115,200.00	0.00	460,800.00	576,000.00	111,600.00	0.00	446,400.00	558,000.00	96.88%
Укупно за пројекат		**1101-7005**	**Израда пројектно-техничке документације за семафоризацију раскрснице Арпадова-Војислава Илића**	**115,200.00**	**0.00**	**460,800.00**	**576,000.00**	**111,600.00**	**0.00**	**446,400.00**	**558,000.00**	**96.88%**
			Извори финансирања за функцију 620:									
		1	**Приходи из буџета**	**4,638,200.00**	**0.00**	**0.00**	**4,638,200.00**	**2,469,517.66**	**0.00**	**0.00**	**2,469,517.66**	**53.24%**
		17	**Неутрошена средства трансфера од других нивоа власти**	**0.00**	**0.00**	**4,563,000.00**	**4,563,000.00**	**0.00**	**0.00**	**1,446,400.00**	**1,446,400.00**	**31.70%**
Укупно за функц. клас.		**620**	**Развој заједнице**	**4,638,200.00**	**0.00**	**4,563,000.00**	**9,201,200.00**	**2,469,517.66**	**0.00**	**1,446,400.00**	**3,915,917.66**	**42.56%**
Функц. клас.	**630**	**Водоснабдевање**										
Програм	**1102**	**КОМУНАЛНЕ ДЕЛАТНОСТИ**										
Пројекат	**7010**	**Бушење бунара Б-10/ИИ на водозахвату-Југ у Сенти**										
630	127/0	511000	ЗГРАДЕ И ГРАЂЕВИНСКИ ОБЈЕКТИ	6,700,000.00	0.00	5,928,919.00	12,628,919.00	6,508,789.93	0.00	5,928,918.47	12,437,708.40	98.49%
Укупно за пројекат		**1102-7010**	**Бушење бунара Б-10/ИИ на водозахвату-Југ у Сенти**	**6,700,000.00**	**0.00**	**5,928,919.00**	**12,628,919.00**	**6,508,789.93**	**0.00**	**5,928,918.47**	**12,437,708.40**	**98.49%**

Пројекат	**7011**	**Изградња објекта за снабдевање водом на катастарским парцелама број:5915/1,5914 и 8073 КО Торњош**										
630	127/1	511000	ЗГРАДЕ И ГРАЂЕВИНСКИ ОБЈЕКТИ	710,000.00	0.00	9,370,287.00	10,080,287.00	702,760.00	0.00	9,294,390.68	9,997,150.68	99.18%
Укупно за пројекат		**1102-7011**	**Изградња објекта за снабдевање водом на катастарским парцелама број:5915/1,5914 и 8073 КО Торњош**	**710,000.00**	**0.00**	**9,370,287.00**	**10,080,287.00**	**702,760.00**	**0.00**	**9,294,390.68**	**9,997,150.68**	**99.18%**
			Извори финансирања за функцију 630:									
		1	**Приходи из буџета**	**7,410,000.00**	**0.00**	**0.00**	**7,410,000.00**	**7,211,549.93**	**0.00**	**0.00**	**7,211,549.93**	**97.32%**
		7	**Трансфери од других нивоа власти**	**0.00**	**0.00**	**1,728,919.00**	**1,728,919.00**	**0.00**	**0.00**	**1,728,918.47**	**1,728,918.47**	**100.00%**
		17	**Неутрошена средства трансфера од других нивоа власти**	**0.00**	**0.00**	**13,570,287.00**	**13,570,287.00**	**0.00**	**0.00**	**13,494,390.68**	**13,494,390.68**	**99.44%**
Укупно за функц. клас.		**630**	**Водоснабдевање**	**7,410,000.00**	**0.00**	**15,299,206.00**	**22,709,206.00**	**7,211,549.93**	**0.00**	**15,223,309.15**	**22,434,859.08**	**98.79%**
Функц. клас.	**640**	**Улична расвета**										
Програм	**1102**	**КОМУНАЛНЕ ДЕЛАТНОСТИ**										
Активност	**0001**	**Управљање/одржавање јавним осветљењем**										
640	128/0	421000	СТАЛНИ ТРОШКОВИ	19,000,000.00	0.00	3,896,000.00	22,896,000.00	15,043,504.05	0.00	3,873,019.07	18,916,523.12	82.62%
640	129/0	423000	УСЛУГЕ ПО УГОВОРУ	1,422,000.00	0.00	0.00	1,422,000.00	1,419,200.00	0.00	0.00	1,419,200.00	99.80%
640	129/1	424000	СПЕЦИЈАЛИЗОВАНЕ УСЛУГЕ	1,600,000.00	0.00	0.00	1,600,000.00	0.00	0.00	0.00	0.00	0.00%
640	130/0	425000	ТЕКУЋЕ ПОПРАВКЕ И ОДРЖАВАЊЕ	3,200,000.00	0.00	0.00	3,200,000.00	2,572,588.48	0.00	0.00	2,572,588.48	80.39%
Укупно за активност		**1102-0001**	**Управљање/одржавање јавним осветљењем**	**25,222,000.00**	**0.00**	**3,896,000.00**	**29,118,000.00**	**19,035,292.53**	**0.00**	**3,873,019.07**	**22,908,311.60**	**78.67%**
			Извори финансирања за функцију 640:									
		1	**Приходи из буџета**	**25,222,000.00**	**0.00**	**0.00**	**25,222,000.00**	**19,035,292.53**	**0.00**	**0.00**	**19,035,292.53**	**75.47%**

		13	**Нераспоређени вишак прихода из ранијих година**	**0.00**	**0.00**	**3,896,000.00**	**3,896,000.00**	**0.00**	**0.00**	**3,873,019.07**	**3,873,019.07**	**99.41%**
Укупно за функц. клас.		**640**	**Улична расвета**	**25,222,000.00**	**0.00**	**3,896,000.00**	**29,118,000.00**	**19,035,292.53**	**0.00**	**3,873,019.07**	**22,908,311.60**	**78.67%**
Функц. клас.	**721**	**Опште медицинске услуге**										
Програм	**1801**	**ЗДРАВСТВЕНА ЗАШТИТА**										
Активност	**0001**	**Функционисање установа примарне здравствене заштите**										
721	131/0	464000	ДОТАЦИЈЕ ОРГАНИЗАЦИЈАМА ЗА ОБАВЕЗНО СОЦИЈАЛНО ОСИГУРАЊЕ	10,050,000.00	0.00	0.00	10,050,000.00	5,642,594.22	0.00	0.00	5,642,594.22	56.15%
Укупно за активност		**1801-0001**	**Функционисање установа примарне здравствене заштите**	**10,050,000.00**	**0.00**	**0.00**	**10,050,000.00**	**5,642,594.22**	**0.00**	**0.00**	**5,642,594.22**	**56.15%**
Активност	**0002**	**Мртвозорство**										
721	132/0	424000	СПЕЦИЈАЛИЗОВАНЕ УСЛУГЕ	600,000.00	0.00	0.00	600,000.00	357,000.00	0.00	0.00	357,000.00	59.50%
Укупно за активност		**1801-0002**	**Мртвозорство**	**600,000.00**	**0.00**	**0.00**	**600,000.00**	**357,000.00**	**0.00**	**0.00**	**357,000.00**	**59.50%**
			Извори финансирања за функцију 721:									
		1	**Приходи из буџета**	**10,650,000.00**	**0.00**	**0.00**	**10,650,000.00**	**5,999,594.22**	**0.00**	**0.00**	**5,999,594.22**	**56.33%**
Укупно за функц. клас.		**721**	**Опште медицинске услуге**	**10,650,000.00**	**0.00**	**0.00**	**10,650,000.00**	**5,999,594.22**	**0.00**	**0.00**	**5,999,594.22**	**56.33%**
Функц. клас.	**740**	**Услуге јавног здравства**										
Програм	**1801**	**ЗДРАВСТВЕНА ЗАШТИТА**										
Активност	**0003**	**Спровођење активности из области друштвене бриге за јавно здравље**										

740	133/0	481000	ДОТАЦИЈЕ НЕВЛАДИНИМ ОРГАНИЗАЦИЈАМА	100,000.00	0.00	0.00	100,000.00	100,000.00	0.00	0.00	100,000.00	100.00%
Укупно за активност		**1801-0003**	**Спровођење активности из области друштвене бриге за јавно здравље**	**100,000.00**	**0.00**	**0.00**	**100,000.00**	**100,000.00**	**0.00**	**0.00**	**100,000.00**	**100.00%**
			Извори финансирања за функцију 740:									
		1	**Приходи из буџета**	**100,000.00**	**0.00**	**0.00**	**100,000.00**	**100,000.00**	**0.00**	**0.00**	**100,000.00**	**100.00%**
Укупно за функц. клас.		**740**	**Услуге јавног здравства**	**100,000.00**	**0.00**	**0.00**	**100,000.00**	**100,000.00**	**0.00**	**0.00**	**100,000.00**	**100.00%**
Функц. клас.	**810**	**Услуге рекреације и спорта**										
Програм	**1301**	**РАЗВОЈ СПОРТА И ОМЛАДИНЕ**										
Активност	**0001**	**Подршка локалним спортским организацијама, удружењима и савезима**										
810	134/0	481000	ДОТАЦИЈЕ НЕВЛАДИНИМ ОРГАНИЗАЦИЈАМА	31,600,000.00	0.00	0.00	31,600,000.00	20,737,255.28	0.00	0.00	20,737,255.28	65.62%
Укупно за активност		**1301-0001**	**Подршка локалним спортским организацијама, удружењима и савезима**	**31,600,000.00**	**0.00**	**0.00**	**31,600,000.00**	**20,737,255.28**	**0.00**	**0.00**	**20,737,255.28**	**65.62%**
Активност	**0004**	**Функционисање локалних спортских установа**										
810	135/0	421000	СТАЛНИ ТРОШКОВИ	18,700,000.00	0.00	0.00	18,700,000.00	14,377,515.79	0.00	0.00	14,377,515.79	76.89%
810	136/0	423000	УСЛУГЕ ПО УГОВОРУ	620,000.00	0.00	0.00	620,000.00	615,850.97	0.00	0.00	615,850.97	99.33%
810	137/0	424000	СПЕЦИЈАЛИЗОВАНЕ УСЛУГЕ	500,000.00	0.00	0.00	500,000.00	323,505.60	0.00	0.00	323,505.60	64.70%
810	138/0	425000	ТЕКУЋЕ ПОПРАВКЕ И ОДРЖАВАЊЕ	325,000.00	0.00	0.00	325,000.00	259,680.00	0.00	0.00	259,680.00	79.90%
810	139/0	426000	МАТЕРИЈАЛ	650,000.00	0.00	0.00	650,000.00	499,293.12	0.00	0.00	499,293.12	76.81%

Укупно за активност		**1301-0004**	**Функционисање локалних спортских установа**	**20,795,000.00**	**0.00**	**0.00**	**20,795,000.00**	**16,075,845.48**	**0.00**	**0.00**	**16,075,845.48**	**77.31%**
Активност	**0005**	**Спровођење омладинске политике**										
810	140/0	481000	ДОТАЦИЈЕ НЕВЛАДИНИМ ОРГАНИЗАЦИЈАМА	220,000.00	0.00	0.00	220,000.00	220,000.00	0.00	0.00	220,000.00	100.00%
Укупно за активност		**1301-0005**	**Спровођење омладинске политике**	**220,000.00**	**0.00**	**0.00**	**220,000.00**	**220,000.00**	**0.00**	**0.00**	**220,000.00**	**100.00%**
Пројекат	**5004**	**Инвестициано одржавање кошаркашког терена у ул. Златне греде**										
810	140/1	511000	ЗГРАДЕ И ГРАЂЕВИНСКИ ОБЈЕКТИ	0.00	0.00	4,997,460.00	4,997,460.00	0.00	0.00	0.00	0.00	0.00%
Укупно за пројекат		**1301-5004**	**Инвестициано одржавање кошаркашког терена у ул. Златне греде**	**0.00**	**0.00**	**4,997,460.00**	**4,997,460.00**	**0.00**	**0.00**	**0.00**	**0.00**	**0.00%**
			Извори финансирања за функцију 810:									
		1	**Приходи из буџета**	**52,615,000.00**	**0.00**	**0.00**	**52,615,000.00**	**37,033,100.76**	**0.00**	**0.00**	**37,033,100.76**	**70.39%**
		7	**Трансфери од других нивоа власти**	**0.00**	**0.00**	**4,997,460.00**	**4,997,460.00**	**0.00**	**0.00**	**0.00**	**0.00**	**0.00%**
Укупно за функц. клас.		**810**	**Услуге рекреације и спорта**	**52,615,000.00**	**0.00**	**4,997,460.00**	**57,612,460.00**	**37,033,100.76**	**0.00**	**0.00**	**37,033,100.76**	**64.28%**
Функц. клас.	**820**	**Услуге културе**										
Програм	**1201**	**РАЗВОЈ КУЛТУРЕ И ИНФОРМИСАЊА**										
Активност	**0002**	**Јачање културне продукције и уметничког стваралаштва**										
820	141/0	412000	СОЦИЈАЛНИ ДОПРИНОСИ НА ТЕРЕТ ПОСЛОДАВЦА	170,000.00	0.00	0.00	170,000.00	123,921.45	0.00	0.00	123,921.45	72.89%
820	142/0	481000	ДОТАЦИЈЕ НЕВЛАДИНИМ ОРГАНИЗАЦИЈАМА	1,400,000.00	0.00	0.00	1,400,000.00	809,911.35	0.00	0.00	809,911.35	57.85%

Укупно за активност		**1201-0002**	**Јачање културне продукције и уметничког стваралаштва**	**1,570,000.00**	**0.00**	**0.00**	**1,570,000.00**	**933,832.80**	**0.00**	**0.00**	**933,832.80**	**59.48%**
Активност	**0004**	**Остваривање и унапређивање јавног интереса у области јавног информисања**										
820	143/0	423000	УСЛУГЕ ПО УГОВОРУ	2,400,000.00	0.00	0.00	2,400,000.00	1,827,642.22	0.00	0.00	1,827,642.22	76.15%
820	144/0	454000	СУБВЕНЦИЈЕ ПРИВАТНИМ ПРЕДУЗЕЋИМА	550,000.00	0.00	0.00	550,000.00	0.00	0.00	0.00	0.00	0.00%
Укупно за активност		**1201-0004**	**Остваривање и унапређивање јавног интереса у области јавног информисања**	**2,950,000.00**	**0.00**	**0.00**	**2,950,000.00**	**1,827,642.22**	**0.00**	**0.00**	**1,827,642.22**	**61.95%**
			Извори финансирања за функцију 820:									
		1	**Приходи из буџета**	**4,520,000.00**	**0.00**	**0.00**	**4,520,000.00**	**2,761,475.02**	**0.00**	**0.00**	**2,761,475.02**	**61.09%**
Укупно за функц. клас.		**820**	**Услуге културе**	**4,520,000.00**	**0.00**	**0.00**	**4,520,000.00**	**2,761,475.02**	**0.00**	**0.00**	**2,761,475.02**	**61.09%**
Функц. клас.	**840**	**Верске и остале услуге заједнице**										
Програм	**1201**	**РАЗВОЈ КУЛТУРЕ И ИНФОРМИСАЊА**										
Активност	**0003**	**Унапређење система очувања и представљања културно-историјског наслеђа**										
840	145/0	481000	ДОТАЦИЈЕ НЕВЛАДИНИМ ОРГАНИЗАЦИЈАМА	400,000.00	0.00	0.00	400,000.00	380,000.00	0.00	0.00	380,000.00	95.00%
Укупно за активност		**1201-0003**	**Унапређење система очувања и представљања културно-историјског наслеђа**	**400,000.00**	**0.00**	**0.00**	**400,000.00**	**380,000.00**	**0.00**	**0.00**	**380,000.00**	**95.00%**
			Извори финансирања за функцију 840:									
		1	**Приходи из буџета**	**400,000.00**	**0.00**	**0.00**	**400,000.00**	**380,000.00**	**0.00**	**0.00**	**380,000.00**	**95.00%**
Укупно за функц. клас.		**840**	**Верске и остале услуге заједнице**	**400,000.00**	**0.00**	**0.00**	**400,000.00**	**380,000.00**	**0.00**	**0.00**	**380,000.00**	**95.00%**

Функц. клас.	**912**	**Основно образовање**										
Програм	**2003**	**ОСНОВНО ОБРАЗОВАЊЕ**										
Активност	**0001**	**Реализација делатности основног образовања**										
912	146/0	463000	ТРАНСФЕРИ ОСТАЛИМ НИВОИМА ВЛАСТИ	65,582,000.00	0.00	0.00	65,582,000.00	47,417,861.84	0.00	0.00	47,417,861.84	72.30%
Укупно за активност		**2003-0001**	**Реализација делатности основног образовања**	**65,582,000.00**	**0.00**	**0.00**	**65,582,000.00**	**47,417,861.84**	**0.00**	**0.00**	**47,417,861.84**	**72.30%**
			Извори финансирања за функцију 912:									
		1	**Приходи из буџета**	**65,582,000.00**	**0.00**	**0.00**	**65,582,000.00**	**47,417,861.84**	**0.00**	**0.00**	**47,417,861.84**	**72.30%**
Укупно за функц. клас.		**912**	**Основно образовање**	**65,582,000.00**	**0.00**	**0.00**	**65,582,000.00**	**47,417,861.84**	**0.00**	**0.00**	**47,417,861.84**	**72.30%**
Функц. клас.	**920**	**Средње образовање**										
Програм	**2004**	**СРЕДЊЕ ОБРАЗОВАЊЕ**										
Активност	**0001**	**Реализација делатности средњег образовања**										
920	147/0	463000	ТРАНСФЕРИ ОСТАЛИМ НИВОИМА ВЛАСТИ	28,665,000.00	0.00	0.00	28,665,000.00	18,873,345.82	0.00	0.00	18,873,345.82	65.84%
Укупно за активност		**2004-0001**	**Реализација делатности средњег образовања**	**28,665,000.00**	**0.00**	**0.00**	**28,665,000.00**	**18,873,345.82**	**0.00**	**0.00**	**18,873,345.82**	**65.84%**
			Извори финансирања за функцију 920:									
		1	**Приходи из буџета**	**28,665,000.00**	**0.00**	**0.00**	**28,665,000.00**	**18,873,345.82**	**0.00**	**0.00**	**18,873,345.82**	**65.84%**
Укупно за функц. клас.		**920**	**Средње образовање**	**28,665,000.00**	**0.00**	**0.00**	**28,665,000.00**	**18,873,345.82**	**0.00**	**0.00**	**18,873,345.82**	**65.84%**
Функц. клас.	**923**	**Средње образовање са домом ученика**										

Програм	**2004**	**СРЕДЊЕ ОБРАЗОВАЊЕ**										
Активност	**0001**	**Реализација делатности средњег образовања**										
923	148/0	463000	ТРАНСФЕРИ ОСТАЛИМ НИВОИМА ВЛАСТИ	7,535,000.00	0.00	0.00	7,535,000.00	5,528,692.86	0.00	0.00	5,528,692.86	73.37%
Укупно за активност		**2004-0001**	**Реализација делатности средњег образовања**	**7,535,000.00**	**0.00**	**0.00**	**7,535,000.00**	**5,528,692.86**	**0.00**	**0.00**	**5,528,692.86**	**73.37%**
			Извори финансирања за функцију 923:									
		1	**Приходи из буџета**	**7,535,000.00**	**0.00**	**0.00**	**7,535,000.00**	**5,528,692.86**	**0.00**	**0.00**	**5,528,692.86**	**73.37%**
Укупно за функц. клас.		**923**	**Средње образовање са домом ученика**	**7,535,000.00**	**0.00**	**0.00**	**7,535,000.00**	**5,528,692.86**	**0.00**	**0.00**	**5,528,692.86**	**73.37%**
Глава	**5.01**	**ДЕЧЈИ ВРТИЋ СНЕЖАНА ХОФЕХЕРКЕ**										
Функц. клас.	**911**	**Предшколско образовање**										
Програм	**2002**	**ПРЕДШКОЛСКО ВАСПИТАЊЕ**										
Активност	**0002**	**Функционисање и остваривање предшколскогваспитања и образовања**										
911	149/0	411000	ПЛАТЕ, ДОДАЦИ И НАКНАДЕ ЗАПОСЛЕНИХ (ЗАРАДЕ)	103,700,000.00	0.00	0.00	103,700,000.00	81,190,815.29	0.00	0.00	81,190,815.29	78.29%
911	150/0	412000	СОЦИЈАЛНИ ДОПРИНОСИ НА ТЕРЕТ ПОСЛОДАВЦА	16,015,000.00	0.00	0.00	16,015,000.00	12,302,820.62	0.00	0.00	12,302,820.62	76.82%
911	151/0	413000	НАКНАДЕ У НАТУРИ	440,000.00	0.00	0.00	440,000.00	437,537.56	0.00	0.00	437,537.56	99.44%
911	152/0	414000	СОЦИЈАЛНА ДАВАЊА ЗАПОСЛЕНИМА	1,930,000.00	0.00	0.00	1,930,000.00	638,007.12	0.00	0.00	638,007.12	33.06%
911	153/0	415000	НАКНАДЕ ТРОШКОВА ЗА ЗАПОСЛЕНЕ	3,050,000.00	0.00	0.00	3,050,000.00	2,944,902.00	0.00	0.00	2,944,902.00	96.55%
911	154/0	416000	НАГРАДЕ ЗАПОСЛЕНИМА И ОСТАЛИ ПОСЕБНИ РАСХОДИ	2,400,000.00	0.00	0.00	2,400,000.00	2,325,047.39	0.00	0.00	2,325,047.39	96.88%

911	155/0	421000	СТАЛНИ ТРОШКОВИ	2,111,723.00	0.00	0.00	2,111,723.00	1,791,667.51	0.00	0.00	1,791,667.51	84.84%
911	156/0	422000	ТРОШКОВИ ПУТОВАЊА	375,000.00	0.00	0.00	375,000.00	185,546.84	0.00	0.00	185,546.84	49.48%
911	157/0	423000	УСЛУГЕ ПО УГОВОРУ	1,593,500.00	0.00	0.00	1,593,500.00	1,263,430.67	0.00	0.00	1,263,430.67	79.29%
911	158/0	424000	СПЕЦИЈАЛИЗОВАНЕ УСЛУГЕ	1,134,000.00	0.00	0.00	1,134,000.00	979,914.10	0.00	0.00	979,914.10	86.41%
911	159/0	425000	ТЕКУЋЕ ПОПРАВКЕ И ОДРЖАВАЊЕ	1,228,277.00	0.00	0.00	1,228,277.00	1,180,676.32	0.00	0.00	1,180,676.32	96.12%
911	160/0	426000	МАТЕРИЈАЛ	1,712,680.00	0.00	0.00	1,712,680.00	656,993.06	0.00	0.00	656,993.06	38.36%
911	161/0	444000	ПРАТЕЋИ ТРОШКОВИ ЗАДУЖИВАЊА	131,500.00	0.00	0.00	131,500.00	100,430.33	0.00	0.00	100,430.33	76.37%
911	162/0	465000	ОСТАЛЕ ДОТАЦИЈЕ И ТРАНСФЕРИ	1,500,000.00	0.00	0.00	1,500,000.00	1,173,824.00	0.00	0.00	1,173,824.00	78.25%
911	163/0	482000	ПОРЕЗИ, ОБАВЕЗНЕ ТАКСЕ, КАЗНЕ, ПЕНАЛИ И КАМАТЕ	299,000.00	0.00	0.00	299,000.00	119,814.00	0.00	0.00	119,814.00	40.07%
911	164/0	511000	ЗГРАДЕ И ГРАЂЕВИНСКИ ОБЈЕКТИ	0.00	0.00	0.00	0.00	0.00	0.00	0.00	0.00	0.00%
911	165/0	512000	МАШИНЕ И ОПРЕМА	0.00	0.00	0.00	0.00	0.00	0.00	0.00	0.00	0.00%
911	166/0	513000	ОСТАЛЕ НЕКРЕТНИНЕ И ОПРЕМА	0.00	0.00	0.00	0.00	0.00	0.00	0.00	0.00	0.00%
Укупно за активност		**2002-0002**	**Функционисање и остваривање предшколскогваспитања и образовања**	**137,620,680.00**	**0.00**	**0.00**	**137,620,680.00**	**107,291,426.81**	**0.00**	**0.00**	**107,291,426.81**	**77.96%**
Пројекат	**4001**	**Пружење услуге боравка деце у предшколској установи за социјално угрожених детета**										
911	167/0	421000	СТАЛНИ ТРОШКОВИ	260,000.00	0.00	60,000.00	320,000.00	246,450.89	0.00	45,202.27	291,653.16	91.14%
911	168/0	423000	УСЛУГЕ ПО УГОВОРУ	5,000.00	0.00	0.00	5,000.00	0.00	0.00	0.00	0.00	0.00%
911	169/0	425000	ТЕКУЋЕ ПОПРАВКЕ И ОДРЖАВАЊЕ	72,000.00	0.00	0.00	72,000.00	29,700.00	0.00	0.00	29,700.00	41.25%
911	170/0	426000	МАТЕРИЈАЛ	2,511,000.00	0.00	999,562.00	3,510,562.00	2,010,982.83	0.00	353,185.66	2,364,168.49	67.34%
911	171/0	513000	ОСТАЛЕ НЕКРЕТНИНЕ И ОПРЕМА	0.00	0.00	0.00	0.00	0.00	0.00	0.00	0.00	0.00%

Укупно за пројекат		**2002-4001**	**Пружење услуге боравка деце у предшколској установи за социјално угрожених детета**	**2,848,000.00**	**0.00**	**1,059,562.00**	**3,907,562.00**	**2,287,133.72**	**0.00**	**398,387.93**	**2,685,521.65**	**68.73%**
Пројекат	**4002**	**Пружење услуге боравка деце у предшколској установи**										
911	172/0	421000	СТАЛНИ ТРОШКОВИ	6,710,400.00	0.00	300,000.00	7,010,400.00	5,838,369.71	0.00	0.00	5,838,369.71	83.28%
911	173/0	422000	ТРОШКОВИ ПУТОВАЊА	160,000.00	0.00	0.00	160,000.00	126,120.00	0.00	0.00	126,120.00	78.83%
911	174/0	423000	УСЛУГЕ ПО УГОВОРУ	1,469,000.00	0.00	0.00	1,469,000.00	935,720.00	0.00	0.00	935,720.00	63.70%
911	175/0	424000	СПЕЦИЈАЛИЗОВАНЕ УСЛУГЕ	500,000.00	0.00	0.00	500,000.00	263,560.37	0.00	0.00	263,560.37	52.71%
911	176/0	425000	ТЕКУЋЕ ПОПРАВКЕ И ОДРЖАВАЊЕ	475,000.00	0.00	0.00	475,000.00	259,268.00	0.00	0.00	259,268.00	54.58%
911	177/0	426000	МАТЕРИЈАЛ	8,209,600.00	0.00	0.00	8,209,600.00	6,756,994.96	0.00	0.00	6,756,994.96	82.31%
911	178/0	511000	ЗГРАДЕ И ГРАЂЕВИНСКИ ОБЈЕКТИ	0.00	0.00	0.00	0.00	0.00	0.00	0.00	0.00	0.00%
911	179/0	512000	МАШИНЕ И ОПРЕМА	30,000.00	0.00	0.00	30,000.00	0.00	0.00	0.00	0.00	0.00%
911	180/0	513000	ОСТАЛЕ НЕКРЕТНИНЕ И ОПРЕМА	0.00	0.00	0.00	0.00	0.00	0.00	0.00	0.00	0.00%
Укупно за пројекат		**2002-4002**	**Пружење услуге боравка деце у предшколској установи**	**17,554,000.00**	**0.00**	**300,000.00**	**17,854,000.00**	**14,180,033.04**	**0.00**	**0.00**	**14,180,033.04**	**79.42%**
Пројекат	**4003**	**За извођење ППП (Припремног предшколског програма)**										
911	181/0	421000	СТАЛНИ ТРОШКОВИ	0.00	0.00	3,690,000.00	3,690,000.00	0.00	0.00	2,277,749.58	2,277,749.58	61.73%
911	182/0	423000	УСЛУГЕ ПО УГОВОРУ	0.00	0.00	610,000.00	610,000.00	0.00	0.00	337,220.00	337,220.00	55.28%
911	183/0	424000	СПЕЦИЈАЛИЗОВАНЕ УСЛУГЕ	0.00	0.00	200,000.00	200,000.00	0.00	0.00	199,000.00	199,000.00	99.50%
911	184/0	425000	ТЕКУЋЕ ПОПРАВКЕ И ОДРЖАВАЊЕ	0.00	0.00	2,053,280.00	2,053,280.00	0.00	0.00	1,970,919.67	1,970,919.67	95.99%
911	185/0	426000	МАТЕРИЈАЛ	0.00	0.00	5,512,500.00	5,512,500.00	0.00	0.00	4,743,000.20	4,743,000.20	86.04%
911	186/0	511000	ЗГРАДЕ И ГРАЂЕВИНСКИ ОБЈЕКТИ	0.00	0.00	0.00	0.00	0.00	0.00	0.00	0.00	0.00%

911	187/0	512000	МАШИНЕ И ОПРЕМА	0.00	0.00	1,813,818.00	1,813,818.00	0.00	0.00	1,740,196.34	1,740,196.34	95.94%
911	188/0	513000	ОСТАЛЕ НЕКРЕТНИНЕ И ОПРЕМА	0.00	0.00	25,000.00	25,000.00	0.00	0.00	0.00	0.00	0.00%
Укупно за пројекат		**2002-4003**	**За извођење ППП (Припремног предшколског програма)**	**0.00**	**0.00**	**13,904,598.00**	**13,904,598.00**	**0.00**	**0.00**	**11,268,085.79**	**11,268,085.79**	**81.04%**
Пројекат	**4004**	**Суфинансирање реализације пројеката штедљиве расвете**										
911	188/1	425000	ТЕКУЋЕ ПОПРАВКЕ И ОДРЖАВАЊЕ	921,320.00	0.00	1,842,640.00	2,763,960.00	0.00	0.00	0.00	0.00	0.00%
Укупно за пројекат		**2002-4004**	**Суфинансирање реализације пројеката штедљиве расвете**	**921,320.00**	**0.00**	**1,842,640.00**	**2,763,960.00**	**0.00**	**0.00**	**0.00**	**0.00**	**0.00%**
			Извори финансирања за функцију 911:									
		1	**Приходи из буџета**	**158,944,000.00**	**0.00**	**0.00**	**158,944,000.00**	**123,758,593.57**	**0.00**	**0.00**	**123,758,593.57**	**77.86%**
		7	**Трансфери од других нивоа власти**	**0.00**	**0.00**	**12,937,140.00**	**12,937,140.00**	**0.00**	**0.00**	**7,929,037.70**	**7,929,037.70**	**61.29%**
		13	**Нераспоређени вишак прихода из ранијих година**	**0.00**	**0.00**	**59,562.00**	**59,562.00**	**0.00**	**0.00**	**0.00**	**0.00**	**0.00%**
		15	**Неутрошена средства донација из ранијих година**	**0.00**	**0.00**	**138,000.00**	**138,000.00**	**0.00**	**0.00**	**138,000.00**	**138,000.00**	**100.00%**
		16	**Родитељски динар за ваннаставне активности**	**0.00**	**0.00**	**300,000.00**	**300,000.00**	**0.00**	**0.00**	**0.00**	**0.00**	**0.00%**
		17	**Неутрошена средства трансфера од других нивоа власти**	**0.00**	**0.00**	**3,672,098.00**	**3,672,098.00**	**0.00**	**0.00**	**3,599,436.02**	**3,599,436.02**	**98.02%**
Укупно за функц. клас.		**911**	**Предшколско образовање**	**158,944,000.00**	**0.00**	**17,106,800.00**	**176,050,800.00**	**123,758,593.57**	**0.00**	**11,666,473.72**	**135,425,067.29**	**76.92%**
			Извори финансирања за главу 5.01:									
			Приходи из буџета	**158,944,000.00**	**0.00**	**0.00**	**158,944,000.00**	**123,758,593.57**	**0.00**	**0.00**	**123,758,593.57**	**77.86%**
			Трансфери од других нивоа власти	**0.00**	**0.00**	**12,937,140.00**	**12,937,140.00**	**0.00**	**0.00**	**7,929,037.70**	**7,929,037.70**	**61.29%**

			Нераспоређени вишак прихода из ранијих година	**0.00**	**0.00**	**59,562.00**	**59,562.00**	**0.00**	**0.00**	**0.00**	**0.00**	**0.00%**
			Неутрошена средства донација из ранијих година	**0.00**	**0.00**	**138,000.00**	**138,000.00**	**0.00**	**0.00**	**138,000.00**	**138,000.00**	**100.00%**
			Родитељски динар за ваннаставне активности	**0.00**	**0.00**	**300,000.00**	**300,000.00**	**0.00**	**0.00**	**0.00**	**0.00**	**0.00%**
			Неутрошена средства трансфера од других нивоа власти	**0.00**	**0.00**	**3,672,098.00**	**3,672,098.00**	**0.00**	**0.00**	**3,599,436.02**	**3,599,436.02**	**98.02%**
Укупно за главу		**5.01**	**ДЕЧЈИ ВРТИЋ СНЕЖАНА ХОФЕХЕРКЕ**	**158,944,000.00**	**0.00**	**17,106,800.00**	**176,050,800.00**	**123,758,593.57**	**0.00**	**11,666,473.72**	**135,425,067.29**	**76.92%**

Глава	**5.02**	**ТУРИСТИЧКА ОРГАНИЗАЦИЈА СЕНТА**
Функц. клас.	**473**	**Туризам**
Програм	**1502**	**РАЗВОЈ ТУРИЗМА**
Активност	**0001**	**Управљање развојем туризма**

473	189/0	411000	ПЛАТЕ, ДОДАЦИ И НАКНАДЕ ЗАПОСЛЕНИХ (ЗАРАДЕ)	4,220,000.00	0.00	0.00	4,220,000.00	3,032,793.76	0.00	0.00	3,032,793.76	71.87%
473	190/0	412000	СОЦИЈАЛНИ ДОПРИНОСИ НА ТЕРЕТ ПОСЛОДАВЦА	640,000.00	0.00	0.00	640,000.00	459,468.19	0.00	0.00	459,468.19	71.79%
473	191/0	413000	НАКНАДЕ У НАТУРИ	70,000.00	0.00	0.00	70,000.00	28,000.00	0.00	0.00	28,000.00	40.00%
473	192/0	414000	СОЦИЈАЛНА ДАВАЊА ЗАПОСЛЕНИМА	105,000.00	0.00	20,000.00	125,000.00	57,010.54	0.00	6,749.20	63,759.74	51.01%
473	193/0	415000	НАКНАДЕ ТРОШКОВА ЗА ЗАПОСЛЕНЕ	120,000.00	0.00	0.00	120,000.00	80,480.00	0.00	0.00	80,480.00	67.07%
473	194/0	421000	СТАЛНИ ТРОШКОВИ	276,500.00	0.00	0.00	276,500.00	174,693.97	0.00	0.00	174,693.97	63.18%
473	195/0	423000	УСЛУГЕ ПО УГОВОРУ	515,000.00	0.00	0.00	515,000.00	149,896.68	0.00	0.00	149,896.68	29.11%
473	196/0	424000	СПЕЦИЈАЛИЗОВАНЕ УСЛУГЕ	11,000.00	0.00	0.00	11,000.00	2,400.00	0.00	0.00	2,400.00	21.82%
473	197/0	425000	ТЕКУЋЕ ПОПРАВКЕ И ОДРЖАВАЊЕ	99,000.00	0.00	0.00	99,000.00	89,470.00	0.00	0.00	89,470.00	90.37%

473	198/0	426000	МАТЕРИЈАЛ	203,000.00	0.00	0.00	203,000.00	138,793.91	0.00	0.00	138,793.91	68.37%
473	199/0	481000	ДОТАЦИЈЕ НЕВЛАДИНИМ ОРГАНИЗАЦИЈАМА	5,000.00	0.00	0.00	5,000.00	2,160.00	0.00	0.00	2,160.00	43.20%
473	200/0	482000	ПОРЕЗИ, ОБАВЕЗНЕ ТАКСЕ, КАЗНЕ, ПЕНАЛИ И КАМАТЕ	30,000.00	0.00	0.00	30,000.00	0.00	0.00	0.00	0.00	0.00%
473	201/0	512000	МАШИНЕ И ОПРЕМА	100,000.00	0.00	0.00	100,000.00	98,294.00	0.00	0.00	98,294.00	98.29%
473	202/0	513000	ОСТАЛЕ НЕКРЕТНИНЕ И ОПРЕМА	0.00	0.00	0.00	0.00	0.00	0.00	0.00	0.00	0.00%
Укупно за активност		**1502-0001**	**Управљање развојем туризма**	**6,394,500.00**	**0.00**	**20,000.00**	**6,414,500.00**	**4,313,461.05**	**0.00**	**6,749.20**	**4,320,210.25**	**67.35%**
Активност	**0002**	**Промоција туристичке понуде**										
473	203/0	422000	ТРОШКОВИ ПУТОВАЊА	57,500.00	0.00	0.00	57,500.00	48,547.52	0.00	0.00	48,547.52	84.43%
473	204/0	423000	УСЛУГЕ ПО УГОВОРУ	563,000.00	0.00	0.00	563,000.00	337,380.00	0.00	0.00	337,380.00	59.93%
473	205/0	523000	ЗАЛИХЕ РОБЕ ЗА ДАЉУ ПРОДАЈУ	1,150,000.00	0.00	0.00	1,150,000.00	718,868.00	0.00	0.00	718,868.00	62.51%
Укупно за активност		**1502-0002**	**Промоција туристичке понуде**	**1,770,500.00**	**0.00**	**0.00**	**1,770,500.00**	**1,104,795.52**	**0.00**	**0.00**	**1,104,795.52**	**62.40%**
Пројекат	**4003**	**Туристичке манифестације**										
473	206/0	421000	СТАЛНИ ТРОШКОВИ	86,000.00	0.00	500.00	86,500.00	31,485.00	0.00	500.00	31,985.00	36.98%
473	207/0	423000	УСЛУГЕ ПО УГОВОРУ	3,375,380.00	0.00	464,405.00	3,839,785.00	2,936,763.71	0.00	74,505.67	3,011,269.38	78.42%
473	208/0	424000	СПЕЦИЈАЛИЗОВАНЕ УСЛУГЕ	1,830,000.00	0.00	828,500.00	2,658,500.00	1,718,145.61	0.00	622,640.10	2,340,785.71	88.05%
473	209/0	426000	МАТЕРИЈАЛ	394,000.00	0.00	58,025.00	452,025.00	284,667.47	0.00	54,194.88	338,862.35	74.97%
473	210/0	481000	ДОТАЦИЈЕ НЕВЛАДИНИМ ОРГАНИЗАЦИЈАМА	150,000.00	0.00	0.00	150,000.00	95,709.60	0.00	0.00	95,709.60	63.81%
473	210/1	512000	МАШИНЕ И ОПРЕМА	0.00	0.00	198,570.00	198,570.00	0.00	0.00	198,570.00	198,570.00	100.00%
Укупно за пројекат		**1502-4003**	**Туристичке манифестације**	**5,835,380.00**	**0.00**	**1,550,000.00**	**7,385,380.00**	**5,066,771.39**	**0.00**	**950,410.65**	**6,017,182.04**	**81.47%**
			Извори финансирања за функцију 473:									

		1	**Приходи из буџета**	**14,000,380.00**	**0.00**	**0.00**	**14,000,380.00**	**10,485,027.96**	**0.00**	**0.00**	**10,485,027.96**	**74.89%**
		3	**Социјални доприноси**	**0.00**	**0.00**	**20,000.00**	**20,000.00**	**0.00**	**0.00**	**6,749.20**	**6,749.20**	**33.75%**
		8	**Добровољни трансфери од физичких и правних лица**	**0.00**	**0.00**	**1,550,000.00**	**1,550,000.00**	**0.00**	**0.00**	**950,410.65**	**950,410.65**	**61.32%**
Укупно за функц. клас.		**473**	**Туризам**	**14,000,380.00**	**0.00**	**1,570,000.00**	**15,570,380.00**	**10,485,027.96**	**0.00**	**957,159.85**	**11,442,187.81**	**73.49%**
			Извори финансирања за главу 5.02:									
			Приходи из буџета	**14,000,380.00**	**0.00**	**0.00**	**14,000,380.00**	**10,485,027.96**	**0.00**	**0.00**	**10,485,027.96**	**74.89%**
			Социјални доприноси	**0.00**	**0.00**	**20,000.00**	**20,000.00**	**0.00**	**0.00**	**6,749.20**	**6,749.20**	**33.75%**
			Добровољни трансфери од физичких и правних лица	**0.00**	**0.00**	**1,550,000.00**	**1,550,000.00**	**0.00**	**0.00**	**950,410.65**	**950,410.65**	**61.32%**
Укупно за главу		**5.02**	**ТУРИСТИЧКА ОРГАНИЗАЦИЈА СЕНТА**	**14,000,380.00**	**0.00**	**1,570,000.00**	**15,570,380.00**	**10,485,027.96**	**0.00**	**957,159.85**	**11,442,187.81**	**73.49%**

Глава	**5.03**	**УСТАНОВЕ КУЛТУРЕ**
Функц. клас.	**820**	**Услуге културе**
Програм	**1201**	**РАЗВОЈ КУЛТУРЕ И ИНФОРМИСАЊА**
Активност	**0001**	**Функционисање локалних установа културе**

820	211/0	411000	ПЛАТЕ, ДОДАЦИ И НАКНАДЕ ЗАПОСЛЕНИХ (ЗАРАДЕ)	50,195,000.00	0.00	3,659,000.00	53,854,000.00	42,276,691.14	0.00	2,869,260.08	45,145,951.22	83.83%
820	212/0	412000	СОЦИЈАЛНИ ДОПРИНОСИ НА ТЕРЕТ ПОСЛОДАВЦА	7,579,626.00	0.00	594,000.00	8,173,626.00	6,404,918.48	0.00	434,688.40	6,839,606.88	83.68%
820	213/0	413000	НАКНАДЕ У НАТУРИ	170,000.00	0.00	0.00	170,000.00	51,597.44	0.00	0.00	51,597.44	30.35%
820	214/0	414000	СОЦИЈАЛНА ДАВАЊА ЗАПОСЛЕНИМА	930,500.00	0.00	0.00	930,500.00	52,222.24	0.00	0.00	52,222.24	5.61%
820	215/0	415000	НАКНАДЕ ТРОШКОВА ЗА ЗАПОСЛЕНЕ	2,433,000.00	0.00	250,000.00	2,683,000.00	1,523,219.62	0.00	122,991.99	1,646,211.61	61.36%
820	216/0	416000	НАГРАДЕ ЗАПОСЛЕНИМА И ОСТАЛИ ПОСЕБНИ РАСХОДИ	3,829,641.00	0.00	380,000.00	4,209,641.00	408,780.53	0.00	331,690.10	740,470.63	17.59%

820	217/0	421000	СТАЛНИ ТРОШКОВИ	11,647,900.00	0.00	862,651.00	12,510,551.00	8,391,430.12	0.00	540,766.27	8,932,196.39	71.40%
820	218/0	423000	УСЛУГЕ ПО УГОВОРУ	7,001,000.00	1,090,000.00	2,056,000.00	10,147,000.00	4,797,240.39	371,287.56	1,259,546.40	6,428,074.35	63.35%
820	219/0	424000	СПЕЦИЈАЛИЗОВАНЕ УСЛУГЕ	1,290,000.00	100,000.00	750,000.00	2,140,000.00	868,654.81	0.00	262,042.70	1,130,697.51	52.84%
820	220/0	425000	ТЕКУЋЕ ПОПРАВКЕ И ОДРЖАВАЊЕ	811,000.00	221,760.00	430,000.00	1,462,760.00	475,115.97	0.00	177,211.60	652,327.57	44.60%
820	221/0	426000	МАТЕРИЈАЛ	1,796,000.00	110,000.00	594,000.00	2,500,000.00	1,215,227.57	50,000.00	320,506.14	1,585,733.71	63.43%
820	222/1	465000	ОСТАЛЕ ДОТАЦИЈЕ И ТРАНСФЕРИ	825,000.00	0.00	0.00	825,000.00	586,912.00	0.00	0.00	586,912.00	71.14%
820	223/0	482000	ПОРЕЗИ, ОБАВЕЗНЕ ТАКСЕ, КАЗНЕ, ПЕНАЛИ И КАМАТЕ	221,000.00	0.00	0.00	221,000.00	99,870.00	0.00	0.00	99,870.00	45.19%
820	224/0	511000	ЗГРАДЕ И ГРАЂЕВИНСКИ ОБЈЕКТИ	0.00	0.00	140,000.00	140,000.00	0.00	0.00	0.00	0.00	0.00%
820	225/0	512000	МАШИНЕ И ОПРЕМА	130,500.00	110,000.00	800,000.00	1,040,500.00	113,388.00	51,948.00	800,000.00	965,336.00	92.78%
Укупно за активност		**1201-0001**	**Функционисање локалних установа културе**	**88,860,167.00**	**1,631,760.00**	**10,515,651.00**	**101,007,578.00**	**67,265,268.31**	**473,235.56**	**7,118,703.68**	**74,857,207.55**	**74.11%**
Активност	**0002**	**Јачање културне продукције и уметничког стваралаштва**										
820	226/0	421000	СТАЛНИ ТРОШКОВИ	0.00	0.00	6,200.00	6,200.00	0.00	0.00	416.65	416.65	6.72%
820	227/0	422000	ТРОШКОВИ ПУТОВАЊА	92,000.00	0.00	558,924.00	650,924.00	39,783.00	0.00	210,260.00	250,043.00	38.41%
820	228/0	423000	УСЛУГЕ ПО УГОВОРУ	3,689,000.00	0.00	6,605,825.00	10,294,825.00	2,775,677.10	0.00	4,081,316.29	6,856,993.39	66.61%
820	229/0	424000	СПЕЦИЈАЛИЗОВАНЕ УСЛУГЕ	2,243,000.00	0.00	5,797,407.00	8,040,407.00	1,300,584.61	0.00	2,520,883.47	3,821,468.08	47.53%
820	230/0	425000	ТЕКУЋЕ ПОПРАВКЕ И ОДРЖАВАЊЕ	0.00	0.00	150,300.00	150,300.00	0.00	0.00	111,800.00	111,800.00	74.38%
820	231/0	426000	МАТЕРИЈАЛ	334,000.00	0.00	2,899,452.00	3,233,452.00	215,728.26	0.00	1,054,658.15	1,270,386.41	39.29%
820	232/0	512000	МАШИНЕ И ОПРЕМА	0.00	0.00	1,613,610.00	1,613,610.00	0.00	0.00	379,920.01	379,920.01	23.54%
820	233/0	515000	НЕМАТЕРИЈАЛНА ИМОВИНА	200,000.00	0.00	120,000.00	320,000.00	0.00	0.00	0.00	0.00	0.00%
Укупно за активност		**1201-0002**	**Јачање културне продукције и уметничког стваралаштва**	**6,558,000.00**	**0.00**	**17,751,718.00**	**24,309,718.00**	**4,331,772.97**	**0.00**	**8,359,254.57**	**12,691,027.54**	**52.21%**
Активност	**0003**	**Унапређење система очувања и представљања културно-историјског наслеђа**										

820	234/0	421000	СТАЛНИ ТРОШКОВИ	0.00	0.00	0.00	0.00	0.00	0.00	0.00	0.00	0.00%
820	235/0	422000	ТРОШКОВИ ПУТОВАЊА	210,000.00	0.00	0.00	210,000.00	184,100.00	0.00	0.00	184,100.00	87.67%
820	236/0	423000	УСЛУГЕ ПО УГОВОРУ	3,000,000.00	0.00	49,375.00	3,049,375.00	2,085,102.77	0.00	15,500.00	2,100,602.77	68.89%
820	237/0	424000	СПЕЦИЈАЛИЗОВАНЕ УСЛУГЕ	1,428,000.00	0.00	339,717.00	1,767,717.00	734,680.80	0.00	339,716.60	1,074,397.40	60.78%
820	238/0	425000	ТЕКУЋЕ ПОПРАВКЕ И ОДРЖАВАЊЕ	0.00	0.00	0.00	0.00	0.00	0.00	0.00	0.00	0.00%
820	239/0	426000	МАТЕРИЈАЛ	219,000.00	0.00	183,287.00	402,287.00	25,314.07	0.00	183,286.04	208,600.11	51.85%
820	240/0	512000	МАШИНЕ И ОПРЕМА	0.00	0.00	53,970.00	53,970.00	0.00	0.00	53,970.00	53,970.00	100.00%
Укупно за активност		**1201-0003**	**Унапређење система очувања и представљања културно-историјског наслеђа**	**4,857,000.00**	**0.00**	**626,349.00**	**5,483,349.00**	**3,029,197.64**	**0.00**	**592,472.64**	**3,621,670.28**	**66.05%**
Пројекат	**4002**	**Истакнути празници Општине Сента**										
820	241/0	422000	ТРОШКОВИ ПУТОВАЊА	50,000.00	0.00	0.00	50,000.00	0.00	0.00	0.00	0.00	0.00%
820	242/0	423000	УСЛУГЕ ПО УГОВОРУ	981,000.00	0.00	730,000.00	1,711,000.00	161,810.00	0.00	0.00	161,810.00	9.46%
820	243/0	424000	СПЕЦИЈАЛИЗОВАНЕ УСЛУГЕ	2,550,000.00	0.00	1,270,000.00	3,820,000.00	1,657,426.64	0.00	643,400.00	2,300,826.64	60.23%
Укупно за пројекат		**1201-4002**	**Истакнути празници Општине Сента**	**3,581,000.00**	**0.00**	**2,000,000.00**	**5,581,000.00**	**1,819,236.64**	**0.00**	**643,400.00**	**2,462,636.64**	**44.13%**
			Извори финансирања за функцију 820:									
		1	**Приходи из буџета**	**103,856,167.00**	**0.00**	**0.00**	**103,856,167.00**	**76,445,475.56**	**0.00**	**0.00**	**76,445,475.56**	**73.61%**
		2	**Трансфери између корисника на истом нивоу**	**0.00**	**0.00**	**7,733,000.00**	**7,733,000.00**	**0.00**	**0.00**	**5,489,019.46**	**5,489,019.46**	**70.98%**
		4	**Сопствени приходи буџетских корисника**	**0.00**	**1,631,760.00**	**0.00**	**1,631,760.00**	**0.00**	**473,235.56**	**0.00**	**473,235.56**	**29.00%**
		5	**Донације од иностраних земаља**	**0.00**	**0.00**	**16,302,349.00**	**16,302,349.00**	**0.00**	**0.00**	**8,028,300.02**	**8,028,300.02**	**49.25%**
		7	**Трансфери од других нивоа власти**	**0.00**	**0.00**	**2,180,000.00**	**2,180,000.00**	**0.00**	**0.00**	**1,039,999.94**	**1,039,999.94**	**47.71%**
		8	**Добровољни трансфери од физичких и правних лица**	**0.00**	**0.00**	**3,600,002.00**	**3,600,002.00**	**0.00**	**0.00**	**1,281,553.69**	**1,281,553.69**	**35.60%**
		13	**Нераспоређени вишак прихода из ранијих година**	**0.00**	**0.00**	**692,000.00**	**692,000.00**	**0.00**	**0.00**	**629,684.22**	**629,684.22**	**90.99%**

		15	**Неутрошена средства донација из ранијих година**	**0.00**	**0.00**	**386,367.00**	**386,367.00**	**0.00**	**0.00**	**245,273.56**	**245,273.56**	**63.48%**
Укупно за функц. клас.		**820**	**Услуге културе**	**103,856,167.00**	**1,631,760.00**	**30,893,718.00**	**136,381,645.00**	**76,445,475.56**	**473,235.56**	**16,713,830.89**	**93,632,542.01**	**68.65%**
			Извори финансирања за главу 5.03:									
			Приходи из буџета	**103,856,167.00**	**0.00**	**0.00**	**103,856,167.00**	**76,445,475.56**	**0.00**	**0.00**	**76,445,475.56**	**73.61%**
			Трансфери између корисника на истом нивоу	**0.00**	**0.00**	**7,733,000.00**	**7,733,000.00**	**0.00**	**0.00**	**5,489,019.46**	**5,489,019.46**	**70.98%**
			Сопствени приходи буџетских корисника	**0.00**	**1,631,760.00**	**0.00**	**1,631,760.00**	**0.00**	**473,235.56**	**0.00**	**473,235.56**	**29.00%**
			Донације од иностраних земаља	**0.00**	**0.00**	**16,302,349.00**	**16,302,349.00**	**0.00**	**0.00**	**8,028,300.02**	**8,028,300.02**	**49.25%**
			Трансфери од других нивоа власти	**0.00**	**0.00**	**2,180,000.00**	**2,180,000.00**	**0.00**	**0.00**	**1,039,999.94**	**1,039,999.94**	**47.71%**
			Добровољни трансфери од физичких и правних лица	**0.00**	**0.00**	**3,600,002.00**	**3,600,002.00**	**0.00**	**0.00**	**1,281,553.69**	**1,281,553.69**	**35.60%**
			Нераспоређени вишак прихода из ранијих година	**0.00**	**0.00**	**692,000.00**	**692,000.00**	**0.00**	**0.00**	**629,684.22**	**629,684.22**	**90.99%**
			Неутрошена средства донација из ранијих година	**0.00**	**0.00**	**386,367.00**	**386,367.00**	**0.00**	**0.00**	**245,273.56**	**245,273.56**	**63.48%**
Укупно за главу		**5.03**	**УСТАНОВЕ КУЛТУРЕ**	**103,856,167.00**	**1,631,760.00**	**30,893,718.00**	**136,381,645.00**	**76,445,475.56**	**473,235.56**	**16,713,830.89**	**93,632,542.01**	**68.65%**

Глава	**5.04**	**МЕСНЕ ЗАЈЕДНИЦЕ**
Функц. клас.	**160**	**Опште јавне услуге некласификоване на другом месту**
Програм	**0602**	**ОПШТЕ УСЛУГЕ ЛОКАЛНЕ САМОУПРАВЕ**
Активност	**0002**	**Функционисање месних заједница**

160	244/0	411000	ПЛАТЕ, ДОДАЦИ И НАКНАДЕ ЗАПОСЛЕНИХ (ЗАРАДЕ)	9,295,000.00	0.00	0.00	9,295,000.00	6,788,102.24	0.00	0.00	6,788,102.24	73.03%
160	245/0	412000	СОЦИЈАЛНИ ДОПРИНОСИ НА ТЕРЕТ ПОСЛОДАВЦА	1,412,000.00	0.00	0.00	1,412,000.00	1,028,397.49	0.00	0.00	1,028,397.49	72.83%

160	246/0	414000	СОЦИЈАЛНА ДАВАЊА ЗАПОСЛЕНИМА	637,000.00	0.00	0.00	637,000.00	415,153.57	0.00	0.00	415,153.57	65.17%
160	247/0	415000	НАКНАДЕ ТРОШКОВА ЗА ЗАПОСЛЕНЕ	760,000.00	0.00	0.00	760,000.00	579,746.00	0.00	0.00	579,746.00	76.28%
160	248/0	416000	НАГРАДЕ ЗАПОСЛЕНИМА И ОСТАЛИ ПОСЕБНИ РАСХОДИ	288,500.00	0.00	0.00	288,500.00	141,895.00	0.00	0.00	141,895.00	49.18%
160	249/0	421000	СТАЛНИ ТРОШКОВИ	2,499,000.00	0.00	0.00	2,499,000.00	1,416,857.73	0.00	0.00	1,416,857.73	56.70%
160	250/0	422000	ТРОШКОВИ ПУТОВАЊА	253,500.00	0.00	0.00	253,500.00	178,825.80	0.00	0.00	178,825.80	70.54%
160	251/0	423000	УСЛУГЕ ПО УГОВОРУ	2,386,000.00	0.00	10,000.00	2,396,000.00	1,574,650.58	0.00	0.00	1,574,650.58	65.72%
160	252/0	424000	СПЕЦИЈАЛИЗОВАНЕ УСЛУГЕ	70,000.00	0.00	0.00	70,000.00	2,900.00	0.00	0.00	2,900.00	4.14%
160	253/0	425000	ТЕКУЋЕ ПОПРАВКЕ И ОДРЖАВАЊЕ	82,000.00	0.00	0.00	82,000.00	36,223.20	0.00	0.00	36,223.20	44.17%
160	254/0	426000	МАТЕРИЈАЛ	1,030,640.00	0.00	0.00	1,030,640.00	429,398.41	0.00	0.00	429,398.41	41.66%
160	255/0	481000	ДОТАЦИЈЕ НЕВЛАДИНИМ ОРГАНИЗАЦИЈАМА	30,000.00	0.00	0.00	30,000.00	0.00	0.00	0.00	0.00	0.00%
160	256/0	482000	ПОРЕЗИ, ОБАВЕЗНЕ ТАКСЕ, КАЗНЕ, ПЕНАЛИ И КАМАТЕ	0.00	0.00	0.00	0.00	0.00	0.00	0.00	0.00	0.00%
160	257/0	512000	МАШИНЕ И ОПРЕМА	61,600.00	0.00	0.00	61,600.00	0.00	0.00	0.00	0.00	0.00%
Укупно за активност		**0602-0002**	**Функционисање месних заједница**	**18,805,240.00**	**0.00**	**10,000.00**	**18,815,240.00**	**12,592,150.02**	**0.00**	**0.00**	**12,592,150.02**	**66.93%**
			Извори финансирања за функцију 160:									
		1	**Приходи из буџета**	**18,805,240.00**	**0.00**	**0.00**	**18,805,240.00**	**12,592,150.02**	**0.00**	**0.00**	**12,592,150.02**	**66.96%**
		8	**Добровољни трансфери од физичких и правних лица**	**0.00**	**0.00**	**10,000.00**	**10,000.00**	**0.00**	**0.00**	**0.00**	**0.00**	**0.00%**
Укупно за функц. клас.		**160**	**Опште јавне услуге некласификоване на другом месту**	**18,805,240.00**	**0.00**	**10,000.00**	**18,815,240.00**	**12,592,150.02**	**0.00**	**0.00**	**12,592,150.02**	**66.93%**
			Извори финансирања за главу 5.04:									
			Приходи из буџета	**18,805,240.00**	**0.00**	**0.00**	**18,805,240.00**	**12,592,150.02**	**0.00**	**0.00**	**12,592,150.02**	**66.96%**
			Добровољни трансфери од физичких и правних лица	**0.00**	**0.00**	**10,000.00**	**10,000.00**	**0.00**	**0.00**	**0.00**	**0.00**	**0.00%**

Укупно за главу	**5.04**	**МЕСНЕ ЗАЈЕДНИЦЕ**	**18,805,240.00**	**0.00**	**10,000.00**	**18,815,240.00**	**12,592,150.02**	**0.00**	**0.00**	**12,592,150.02**	**66.93%**
		Извори финансирања за раздео 5:									
	1	**Приходи из буџета**	**925,356,867.00**	**0.00**	**0.00**	**925,356,867.00**	**632,353,849.84**	**0.00**	**0.00**	**632,353,849.84**	**68.34%**
	2	**Трансфери између корисника на истом нивоу**	**0.00**	**0.00**	**7,733,000.00**	**7,733,000.00**	**0.00**	**0.00**	**5,489,019.46**	**5,489,019.46**	**70.98%**
	3	**Социјални доприноси**	**0.00**	**0.00**	**20,000.00**	**20,000.00**	**0.00**	**0.00**	**6,749.20**	**6,749.20**	**33.75%**
	4	**Сопствени приходи буџетских корисника**	**0.00**	**1,631,760.00**	**0.00**	**1,631,760.00**	**0.00**	**473,235.56**	**0.00**	**473,235.56**	**29.00%**
	5	**Донације од иностраних земаља**	**0.00**	**0.00**	**16,302,349.00**	**16,302,349.00**	**0.00**	**0.00**	**8,028,300.02**	**8,028,300.02**	**49.25%**
	6	**Донације од међународних организација**	**0.00**	**0.00**	**3,380,420.00**	**3,380,420.00**	**0.00**	**0.00**	**0.00**	**0.00**	**0.00%**
	7	**Трансфери од других нивоа власти**	**0.00**	**0.00**	**238,128,179.00**	**238,128,179.00**	**0.00**	**0.00**	**134,923,059.31**	**134,923,059.31**	**56.66%**
	8	**Добровољни трансфери од физичких и правних лица**	**0.00**	**0.00**	**5,160,002.00**	**5,160,002.00**	**0.00**	**0.00**	**2,231,964.34**	**2,231,964.34**	**43.26%**
	13	**Нераспоређени вишак прихода из ранијих година**	**0.00**	**0.00**	**4,647,562.00**	**4,647,562.00**	**0.00**	**0.00**	**4,502,703.29**	**4,502,703.29**	**96.88%**
	15	**Неутрошена средства донација из ранијих година**	**0.00**	**0.00**	**524,367.00**	**524,367.00**	**0.00**	**0.00**	**383,273.56**	**383,273.56**	**73.09%**
	16	**Родитељски динар за ваннаставне активности**	**0.00**	**0.00**	**300,000.00**	**300,000.00**	**0.00**	**0.00**	**0.00**	**0.00**	**0.00%**
	17	**Неутрошена средства трансфера од других нивоа власти**	**0.00**	**0.00**	**31,911,853.00**	**31,911,853.00**	**0.00**	**0.00**	**28,604,637.85**	**28,604,637.85**	**89.64%**
Укупно за раздео	**5**	**ОПШТИНСКА УПРАВА**	**925,356,867.00**	**1,631,760.00**	**308,107,732.00**	**1,235,096,359.00**	**632,353,849.84**	**473,235.56**	**184,169,707.03**	**816,996,792.43**	**66.15%**
		Извори финансирања буџет општине									
	1	**Приходи из буџета**	**980,859,267.00**	**0.00**	**0.00**	**980,859,267.00**	**672,774,126.20**	**0.00**	**0.00**	**672,774,126.20**	**68.59%**
	2	**Трансфери између корисника на истом нивоу**	**0.00**	**0.00**	**7,733,000.00**	**7,733,000.00**	**0.00**	**0.00**	**5,489,019.46**	**5,489,019.46**	**70.98%**
	3	**Социјални доприноси**	**0.00**	**0.00**	**20,000.00**	**20,000.00**	**0.00**	**0.00**	**6,749.20**	**6,749.20**	**33.75%**

	4	**Сопствени приходи буџетских корисника**	**0.00**	**1,631,760.00**	**0.00**	**1,631,760.00**	**0.00**	**473,235.56**	**0.00**	**473,235.56**	**29.00%**
	5	**Донације од иностраних земаља**	**0.00**	**0.00**	**16,302,349.00**	**16,302,349.00**	**0.00**	**0.00**	**8,028,300.02**	**8,028,300.02**	**49.25%**
	6	**Донације од међународних организација**	**0.00**	**0.00**	**3,380,420.00**	**3,380,420.00**	**0.00**	**0.00**	**0.00**	**0.00**	**0.00%**
	7	**Трансфери од других нивоа власти**	**0.00**	**0.00**	**238,128,179.00**	**238,128,179.00**	**0.00**	**0.00**	**134,923,059.31**	**134,923,059.31**	**56.66%**
	8	**Добровољни трансфери од физичких и правних лица**	**0.00**	**0.00**	**5,160,002.00**	**5,160,002.00**	**0.00**	**0.00**	**2,231,964.34**	**2,231,964.34**	**43.26%**
	13	**Нераспоређени вишак прихода из ранијих година**	**0.00**	**0.00**	**4,647,562.00**	**4,647,562.00**	**0.00**	**0.00**	**4,502,703.29**	**4,502,703.29**	**96.88%**
	15	**Неутрошена средства донација из ранијих година**	**0.00**	**0.00**	**524,367.00**	**524,367.00**	**0.00**	**0.00**	**383,273.56**	**383,273.56**	**73.09%**
	16	**Родитељски динар за ваннаставне активности**	**0.00**	**0.00**	**300,000.00**	**300,000.00**	**0.00**	**0.00**	**0.00**	**0.00**	**0.00%**
	17	**Неутрошена средства трансфера од других нивоа власти**	**0.00**	**0.00**	**31,911,853.00**	**31,911,853.00**	**0.00**	**0.00**	**28,604,637.85**	**28,604,637.85**	**89.64%**
Укупно		**БУЏЕТ ОПШТИНЕ**	**980,859,267.00**	**1,631,760.00**	**308,107,732.00**	**1,290,598,759.00**	**672,774,126.20**	**473,235.56**	**184,169,707.03**	**857,417,068.79**	**66.44%**

Република Србија

Аутономна Покрајина Војводине

Општина Сента

Скупштина Општине Сента

Број: 003018054 2024 08858 001 000 400 042

Дана: 27. новембра 2024.

Сента

Председник Скупштине Општине Сента

_____

ИЗВЕШТАЈ О ИЗВРШЕЊУ ОДЛУКЕ О ИЗМЕНАМА И ДОПУНАМА ОДЛУКЕ О БУЏЕТУ ОПШТИНЕ СЕНТА ЗА ПЕРИОД ЈАНУАР- СЕПТЕМБАР 2024. ГОДИНЕ

Правни основ за састављање Извештаја о извршењу Одлука о изменама и допунама одлуке о буџету Општине Сента у период јануар– септембар 2024. године, је садржан у члану 76. Закона о буџетском систему („Службени гласник РС“ број 54/2009, 73/2010, 101/2010, 101/2011, 93/2012, 62/2013, 63/2013-исп., 108/2013, 142/2014, 68/2015-др. закон, 103/15, 99/2016, 113/2017, 95/2018, 31/2019, 72/2019, 149/2020, 118/2021, 138/2022, 118/2021- др.закон и 92/2023). Локални орган управе надлежан за финансије обавезан је да редовно прати извршење буџета и најмање два пута годишње припрема извештаје о извршењу буџета у складу са буџетском класификацијом, а обавезно по истеку шестомесечног односно деветомесечног периода, и члану 8. Уредбе о буџетском рачуноводству („Службени гласник РС“, број 125/2003, 12/2006 и 27/2020).

Сходно члану 29. Закона о буџетском систему („Службени гласник РС“ број 54/2009, 73/2010, 101/2010, 101/2011, 93/2012, 62/2013, 63/2013-исп., 108/2013, 142/2014, 68/2015-др. закон, 103/15, 99/2016, 113/2017, 95/2018, 31/2019, 72/2019, 149/2020, 118/2021, 138/2022, 118/2021- др.закон и 92/2023) буџет се припрема и извршава на основу јединствене буџетске класификације која обухвата економску класификацију прихода и примања, економску класификацију расхода и издатака, организациону класификацију, функционалну класификацију, програмску класификацију и класификацију према изворима финансирања.

Буџетско књиговодство се води по прописаним субаналитичким контима (на четвртом нивоу) прописаним Правилником о стандардном класификационом оквиру и контном плану за буџетски систем („Сл. гласник РС“број 16/2016, 49/2016, 107/2016, 46/2017, 114/2017, 20/2018, 36/2018, 93/2018, 104/2018, 14/2019, 33/2019, 68/2019, 84/2019, 151/2020, 19/2021,66/2021, 130/2021, 144/2022, 26/2023, 83/2023 и 118/2023) и Правилником о организацији буџетског рачуноводства. Главну књигу трезора води Служба за буџет и финансије и она је основа за припремање финансијских извештаја. Индирекни корисници буџета општине Сента који имају отворене подрачуне у оквиру консолидованог рачуна Трезора општине Сента, воде своје главне књиге. Подаци из главних књига индирекних корисника синтетизују се и књиже у главној књизи Трезора на основу поднетих и одобрених захтева за пренос средстава. Директни корисници буџета општине Сента воде помоћне књиге и евиденције, јер своје финансијско пословање обављају преко рачуна извршења буџета.

Одлука о изменама и допунама одлуке о буџету општине Сента за 2024. годину донета је 05.09.2024.године од стране Скупштине општине Сента.

Извршење буџета општине Сента за период од 01.01.2024.г. до 30.09.2024.г. вршено је путем консолидованог рачуна трезора општине Сента, који се води у Управи за трезор и функционише обједињено преко рачуна Извршење буџета општине, подрачуна индиректних корисника буџета:

Дечији Вртић “Снежана-Hófehérke“, Туристичка организација општине Сента, КОЦ “Турзо Лајош“, Сенћанско Мађарско камерно позориште, Српски Културни Центар „Стеван Сремац“, Историјски Архив Сента, Месна заједница „Тисапарт-Алвег“, Месна заједница „Центар-Топарт“, Месна заједница „Кертек“, Месна заједница „Горњи Брег“, Месна заједница „Бачка-Богараш“, Месна заједница „Торњош“, и Месна заједница „Кеви“.

Извештај о повећању и промени апропријације у периоду од 01.01.2024 до 30.09.2024 .године

На основу Решења о повећању апропријације број 000097195/2024 од 11. јануара 2024. године, у Разделу 5. Општинска управа, у оквиру Програм 15: Опште услуге локалне самоуправе, Програмска активност: 0602-0001 Функционисање локалне самоуправе и градских општина, Функција 133, извор финансирања 17– неутрошена средства трансфера од других нивоа власти, позиција 76/1, економска класификација 472– Накнаде за социјалну заштиту из буџета повећава се са износом од 6.547.198,00 динара.

Сходно Закона о буџетском систему („Службени гласник РС“ бр. 54/2009, 73/2010, 101/2010, 101/2011, 93/2012, 62/2013, 63/2013-испр., 108/2013, 142/2014, 68/2015, др. Закон, 103/2015, 99/2016,113/2017, 95/2018, 31/2019, 72/2019, 149/2020, 118/2021, 138/2022, 118/2021 др. закон и 92/2023) Пренета неутрошена средства за посебне намене (конто: 311712) повећава се са износом од 6.547.198,00 динара.

На основу Решења о промени апропријације број 000100355/2024 од 19. јануара 2024. године, извршене су следеће измене апропријација у табеларном делу члана 8. Посебног дела Одлуке о буџету општине Сента за 2024. годину у Разделу 5. Општинска управа. У оквиру Програма 13.: Развој културе и информисања
Програмска активност 1201-0001 Функционисање локалних установа културе, извор финансирања 01– општи приходи и примања буџета, позиција 217/0, економска класификација 421– стални трошкови умањује се са износом од 745.000,00 динара.У оквиру Програма 13.: Развој културе и информисања, Програмска активност 1201-0003 Унапређење система очувања и представљања културно- историјског наслеђа, извор финансирања 01– општи приходи и примања буџета, позиција 236/0, економска класификација 423– услуге по уговору повећава се са износом од 745.000,00 динара.

На основу Решења о повећању апропријације број 000111865/2024 од 22. јануара 2024. године, у Разделу 5. Општинска управа, у оквиру Програм 2: Комуналне делатности, Пројекат: 1102-7011 Изградња објеката за снабдевање водом на катастарским парцелама број: 5915/1, 5914 и 8073 КО Торњош, Функција 630, извор финансирања 17– неутрошена средства трансфера од других нивоа власти, позиција 127/1, економска класификација 511– зграде и грађевински објекти повећава се са износом од 9.370.287,00 динара.

Сходно Закона о буџетском систему („Службени гласник РС“ бр. 54/2009, 73/2010, 101/2010, 101/2011, 93/2012, 62/2013, 63/2013-испр., 108/2013, 142/2014, 68/2015, др. Закон, 103/2015, 99/2016,113/2017, 95/2018, 31/2019, 72/2019, 149/2020, 118/2021, 138/2022, 118/2021 др. закон и 92/2023) Пренета неутрошена средства за посебне намене (конто: 311712) повећава се са износом од 9.370.287,00 динара.

На основу Решења о повећању апропријације број 000147192 /2024 од 24. јануара 2024. године, у Разделу 5. Општинска управа, у оквиру Програм 11: Социјална и дечија заштита, Програмска активност: 0902-0001 Једнократне помоћи и други области помоћи, Функција 070, извор финансирања 17– неутрошена средства трансфера од других нивоа власти, позиција 46/1, економска класификација 472– Накнаде за социјалну заштиту из буџета повећава се са износом од 1.531.080,00 динара.

Сходно Закона о буџетском систему („Службени гласник РС“ бр. 54/2009, 73/2010, 101/2010, 101/2011, 93/2012, 62/2013, 63/2013-испр., 108/2013, 142/2014, 68/2015, др. Закон, 103/2015, 99/2016,113/2017, 95/2018, 31/2019, 72/2019, 149/2020, 118/2021, 138/2022, 118/2021 др.

закон и 92/2023) Пренета неутрошена средства за посебне намене (конто: 311712) повећава се са износом од 1.531.080,00 динара.

На основу Решења о промени апропријације број 000630642/2024 од 21. фебруара 2024. године, извршене су следеће измене апропријација у табеларном делу члана 8. Посебног дела Одлуке о буџету општине Сента за 2024. годину у Разделу 5. Општинска управа. У оквиру Програма 15.: Опште услуге локалне самоуправе, Програмска активност 0602-0002 Функционисање месних заједница, извор финансирања 01– општи приходи и примања буџета, позиција 254/0, економска класификација 426– материјал умањује се са износом од 16.000,00 динара.У оквиру Програма 15.: Опште услуге локалне самоуправе, Програмска активност 0602-0002 Функционисање месних заједница, извор финансирања 01– општи приходи и примања буџета, позиција 249/0, економска класификација 421– стални трошкови повећава се са износом од 16.000,00 динара.

На основу Решења о промени апропријације број 000647223 /2024 од 21. фебруара 2024. године, извршене су следеће измене апропријација у табеларном делу члана 8. Посебног дела Одлуке о буџету општине Сента за 2024. годину у Разделу 5. Општинска управа. У оквиру рограма 8.: Предшколско образовање, Програмска активност 2002-0002 Функционисање и остваривање предшколског васпитања и образовања, извор финансирања 01– општи приходи и примања буџета, позиција 152/0, економска класификација 414- социјална давања запосленима умањује се са износом од 450.000,00 динара. У оквиру Програма 8.: Предшколско образовање Програмска активност 2002-0002 Функционисање и остваривање предшколског васпитања и образовања, извор финансирања 01– општи приходи и примања буџета, позиција 153/0, економска класификација 415- накнаде трошкова за запослене умањује се са износом од 450.000,00 динара. У оквиру Програма 8.: Предшколско образовање, Програмска активност 2002-0002 Функционисање и остваривање предшколског васпитања и образовања, извор финансирања 01– општи приходи и примања буџета, позиција 154/0, економска класификација 416– награде запосленима и остали посебни расходи повећава се са износом од 900.000,00 динара.

На основу Решења о повећању апропријације број 000247907/2024 од 01. фебруара 2024. године, у Разделу 5. Општинска управа, у оквиру Програм 13: Развој културе и информисања, Програмска активност: 1201-0003 Унапређење система очувања и представљања културно-историјског наслеђа, Функција 820, извор финансирања 05– донације од иностраних земаља, позиција 236/0, економска класификација 423– услуге по уговору повећава се са износом од 19.375,00 динара. Програм 13: Развој културе и информисања, Програмска активност: 1201-0003 Унапређење система очувања и представљања културно- историјског наслеђа, Функција 820, извор финансирања 05– донације од иностраних земаља, позиција 237/0, економска класификација 424– специјализоване услуге повећава се са износом од 267.375,00 динара. Програм 13: Развој културе и информисања, Програмска активност: 1201-0003 Унапређење система очувања и представљања културно- историјског наслеђа, Функција 820, извор финансирања 05– донације од иностраних земаља, позиција 239/0, економска класификација 426– материјал повећава се са износом од 78.285,00 динара. Програм 13: Развој културе и информисања, Програмска активност: 1201-0003 Унапређење система очувања и представљања културно- историјског наслеђа, Функција 820, извор финансирања 05– донације од иностраних земаља, позиција 240/0, економска класификација 512– машине и опрема повећава се са износом од 17.490,00 динара.

Сходно Закона о буџетском систему („Службени гласник РС“ бр. 54/2009, 73/2010, 101/2010, 101/2011, 93/2012, 62/2013, 63/2013-испр., 108/2013, 142/2014, 68/2015, др. Закон,

103/2015, 99/2016,113/2017, 95/2018, 31/2019, 72/2019, 149/2020, 118/2021, 138/2022, 118/2021 др. закон и 92/2023) Текуће донације од међународних организација у корист нивоа општина (конто: 732151) повећава се са износом од 382.525,00 динара.

На основу Решења о повећању апропријације број 000247907/2024 од 01. фебруара 2024. године, у Разделу 5. Општинска управа, у оквиру Програм 13: Развој културе и информисања, Програмска активност: 1201-0003 Унапређење система очувања и представљања културно-историјског наслеђа, Функција 820, извор финансирања 05– донације од иностраних земаља, позиција 237/0, економска класификација 424– специјализоване услуге повећава се са износом од 72.342,00 динара. Програм 13: Развој културе и информисања, Програмска активност: 1201-0003 Унапређење система очувања и представљања културно- историјског наслеђа, Функција 820, извор финансирања 05– донације од иностраних земаља, позиција 239/0, економска класификација 426– материјал повећава се са износом од 104.782,00 динара. Програм 13: Развој културе и информисања, Програмска активност: 1201-0003 Унапређење система очувања и представљања културно- историјског наслеђа, Функција 820, извор финансирања 05– донације од иностраних земаља, позиција 240/0, економска класификација 512– машине и опрема повећава се са износом од 36.700,00 динара.

Сходно Закона о буџетском систему („Службени гласник РС“ бр. 54/2009, 73/2010, 101/2010, 101/2011, 93/2012, 62/2013, 63/2013-испр., 108/2013, 142/2014, 68/2015, др. Закон, 103/2015, 99/2016,113/2017, 95/2018, 31/2019, 72/2019, 149/2020, 118/2021, 138/2022, 118/2021 др. закон и 92/2023) Текуће донације од међународних организација у корист нивоа општина (конто: 732151) повећава се са износом од 213.824,00 динара.

На основу Решења о повећању апропријације број 000435965/2024 од 09. фебруара 2024. године, у Разделу 5. Општинска управа, у оквиру Програм 8: Предшколско образовање, Пројекат: 2002-7003 За извођење ППП (Припремног предшколског програма), Функција 911, извор финансирања 17– неутрошена средства трансфера од других нивоа власти, позиција 184/0, економска класификација 425– текуће поправке и одржавање повећава се са износом од 1.933.280,00 динара.

Сходно Закона о буџетском систему („Службени гласник РС“ бр. 54/2009, 73/2010, 101/2010, 101/2011, 93/2012, 62/2013, 63/2013-испр., 108/2013, 142/2014, 68/2015, др. Закон, 103/2015, 99/2016,113/2017, 95/2018, 31/2019, 72/2019, 149/2020, 118/2021, 138/2022, 118/2021 др. закон и 92/2023) Пренета неутрошена средства за посебне намене (конто: 311712) повећава се са износом од 1.933.280,00 динара.

На основу Решења о повећању апропријације број 000585743 /2024 од 19. фебруара 2024. године, у Разделу 5. Општинска управа, у оквиру Програм 17: Енергетска ефикасност и обновљиви извори енергије, Програмска активност: 0501-0001 Енергетски менаџмент, Функција 436, извор финансирања 17– неутрошена средства трансфера од других нивоа власти, позиција 100/0, економска класификација 472– накнаде за социјалну заштиту буџета повећава се са износом од 2.000.000,00 динара.

Сходно Закона о буџетском систему („Службени гласник РС“ бр. 54/2009, 73/2010, 101/2010, 101/2011, 93/2012, 62/2013, 63/2013-испр., 108/2013, 142/2014, 68/2015, др. Закон, 103/2015, 99/2016,113/2017, 95/2018, 31/2019, 72/2019, 149/2020, 118/2021, 138/2022, 118/2021 др. закон и 92/2023) Пренета неутрошена средства за посебне намене (конто: 311712) повећава се са износом од 2.000.000,00 динара.

На основу Решења о промени апропријације број 000814684 /2024 од 21. фебруара 2024. године, извршене су следеће измене апропријација у табеларном делу члана 8. Посебног дела Одлуке о буџету општине Сента за 2024. годину у Разделу 5. Општинска управа. У оквиру програма 15.: Опште услуге локалне самоуправе- МЗ Горњи Брег, Програмска активност 0602-0002 Функционисање месних заједница, извор финансирања 01– општи приходи и примања буџета, позиција 254/0, економска класификација 426– материјал умањује се са износом од 30.000,00 динара.

У оквиру Програма 15.: Опште услуге локалне самоуправе- МЗ Горњи Брег
Програмска активност 0602-0002 Функционисање месних заједница, извор финансирања 01– општи приходи и примања буџета, позиција 251/0, економска класификација 423– услуге по уговору повећава се са износом од 30.000,00 динара.

На основу Решења о повећању апропријације број 000629578/2024 од 21. фебруара 2024. године, у Разделу 5. Општинска управа, у оквиру Програм 13: Развој културе и информисања, Програмска активност: 1201-0002 Јачање културне продукције и уметничког стваралаштва, Функција 820, извор финансирања 05– донације од иностраних земаља, позиција 226/0, економска класификација 421– стални трошкови повећава се са износом од 6.000,00 динара. Програм 13: Развој културе и информисања, Програмска активност: 1201-0002 Јачање културне продукције и уметничког стваралаштва, Функција 820, извор финансирања 05– донације од иностраних земаља, позиција 227/0, економска класификација 422– трошкови путовања повећава се са износом од 106.500,00 динара. Програм 13: Развој културе и информисања, Програмска активност: 1201-0002 Јачање културне продукције и уметничког стваралаштва, Функција 820, извор финансирања 05– донације од иностраних земаља, позиција 228/0, економска класификација 423– услуге по уговору повећава се са износом од 1.259.500,00 динара. Програм 13: Развој културе и информисања, Програмска активност: 1201-0002 Јачање културне продукције и уметничког стваралаштва, Функција 820, извор финансирања 05– донације од иностраних земаља, позиција 229/0, економска класификација 424– специјализоване услуге повећава се са износом од 710.000,00 динара.Програм 13: Развој културе и информисања, Програмска активност: 1201-0002 Јачање културне продукције и уметничког стваралаштва, Функција 820, извор финансирања 05– донације од иностраних земаља, позиција 230/0, економска класификација 425– текуће поправке и одржавање повећава се са износом од 130.000,00 динара. Програм 13: Развој културе и информисања, Програмска активност: 1201-0002 Јачање културне продукције и уметничког стваралаштва, Функција 820, извор финансирања 05– донације од иностраних земаља, позиција 231/0, економска класификација 426– материјал повећава се са износом од 754.000,00 динара. Програм 13: Развој културе и информисања, Програмска активност: 1201-0002 Јачање културне продукције и уметничког стваралаштва, Функција 820, извор финансирања 05– донације од иностраних земаља, позиција 232/0, економска класификација 512– машине и опрема повећава се са износом од 386.000,00 динара.

Сходно Закона о буџетском систему („Службени гласник РС“ бр. 54/2009, 73/2010, 101/2010, 101/2011, 93/2012, 62/2013, 63/2013-испр., 108/2013, 142/2014, 68/2015, др. Закон, 103/2015, 99/2016,113/2017, 95/2018, 31/2019, 72/2019, 149/2020, 118/2021, 138/2022, 118/2021 др. закон и 92/2023) Текуће донације од међународних организација у корист нивоа општина (конто: 732151) повећава се са износом од 3.352.000,00 динара.

На основу Решења о повећању апропријације број 000882295/2024 од 06. марта 2024. године, у Разделу 5. Општинска управа, у оквиру Програм 7: Организација саобраћаја и саобраћајна инфраструктура, Пројекат: 0701-5005 Изградња улица у општини Сента, Функција

451, извор финансирања 07– трансфери од других нивоа власти, позиција 104/0, економска класификација 511– зграде и грађевински објекти повећава се са износом од 100.000.000,00 динара.

Сходно Закона о буџетском систему („Службени гласник РС“ бр. 54/2009, 73/2010, 101/2010, 101/2011, 93/2012, 62/2013, 63/2013-испр., 108/2013, 142/2014, 68/2015, др. Закон, 103/2015, 99/2016,113/2017, 95/2018, 31/2019, 72/2019, 149/2020, 118/2021, 138/2022, 118/2021 др. закон и 92/2023) Капитални наменски трансфери, у ужем смислу, од АП Војводина у корист нивоа општина (конто: 733252) повећава се са износом од 100.000.000,00 динара.

На основу Решења о промени апропријације број 000957556 /2024 од 13. марта 2024. године, извршене су следеће измене апропријација у табеларном делу члана 8. Посебног дела Одлуке о буџету општине Сента за 2024. годину у Разделу 5. Општинска управа. У оквиру програма 6.: Заштита животне средине
Програмска активност 0401-0001 Управљање заштитом животне средине, извор финансирања 01– општи приходи и примања буџета, позиција 115/0, економска класификација 426– материјал умањује се са износом од 199.000,00 динара.

У оквиру Програма 6.: Заштита животне средине
Програмска активност 0401-0001 Управљање заштитом животне средине, извор финансирања 01– општи приходи и примања буџета, позиција 114/0, економска класификација 424– специјализоване услуге повећава се са износом од 199.000,00 динара.

На основу Решења о промени апропријације број 001087976 /2024 од 22. марта 2024. године, извршене су следеће измене апропријација у табеларном делу члана 8. Посебног дела Одлуке о буџету општине Сента за 2024. годину у Разделу 5. Општинска управа. У оквиру програма 5.: Пољопривреда и рурални развој
Програмска активност 0101-0001 Подршка за спровођење пољопривредне политике у локалној заједници, извор финансирања 01– општи приходи и примања буџета, позиција 92/0, економска класификација 424– специјализоване услуге умањује се са износом од 70.000,00 динара.

У оквиру Програма 5.: Пољопривреда и рурални развој
Програмска активност 0101-0001 Подршка за спровођење пољопривредне политике у локалној заједници, извор финансирања 01– општи приходи и примања буџета, позиција 94/0, економска класификација 426- материјал повећава се са износом од 70.000,00 динара.

На основу Решења о промени апропријације број 001101893 /2024 од 22. марта 2024. године, извршене су следеће измене апропријација у табеларном делу члана 8. Посебног дела Одлуке о буџету општине Сента за 2024. годину у Разделу 5. Општинска управа. У оквиру програма 15.: Опште услуге локалне самоуправе- МЗ Торњош, Програмска активност 0602-0002 Функционисање месних заједница, извор финансирања 01– општи приходи и примања буџета, позиција 247/0, економска класификација 415– накнаде трошкова за запослене умањује се са износом од 10.000,00 динара. У оквиру Програма 15.: Опште услуге локалне самоуправе- МЗ Торњош, Програмска активност 0602-0002 Функционисање месних заједница, извор финансирања 01– општи приходи и примања буџета, позиција 252/0, економска класификација 424– специјализоване услуге умањује се са износом од 10.000,00 динара.

У оквиру Програма 15.: Опште услуге локалне самоуправе- МЗ Торњош, Програмска активност 0602-0002 Функционисање месних заједница, извор финансирања 01– општи приходи и примања буџета, позиција 254/0, економска класификација 426– материјал умањује се са износом од 22.500,00 динара. У оквиру Програма 15.: Опште услуге локалне самоуправе- МЗ Торњош, Програмска активност 0602-0002 Функционисање месних заједница, извор финансирања 01– општи приходи и примања буџета, позиција 248/0, економска класификација

416– награде запосленима и остали посебни расходи повећава се са износом од 42.500,00 динара.

На основу Решења о промени апропријације број : 001144064/2024 од 26. марта 2024. године, извршене су следеће измене апропријација у табеларном делу члана 8. Посебног дела Одлуке о буџету општине Сента за 2024. годину у Разделу 5. Општинска управа. У оквиру програма 15.: Опште услуге локалне самоуправе, Програмска активност 0602-0001 Функционисање локалне самоуправе и градских општина, извор финансирања 01– општи приходи и примања буџета, позиција 112/0, економска класификација 511– зграде и грађевински објекти умањује се са износом од 225.000,00 динара.

У оквиру Програма 2.: Комуналне делатности
Програмска активност 1102-0001 Управљање/ одржавање јавним осветљењем, извор финансирања 01– општи приходи и примања буџета, позиција 129/0, економска класификација 423- услуге по уговору повећава се са износом од 225.000,00 динара.

На основу Решења о повећању апропријације број 001157354/2024 од 27. марта 2024. године, у Разделу 5. Општинска управа, у оквиру Програм 7: Организација саобраћаја и саобраћајна инфраструктура, Пројекат: 0701-5006 Финансирање I.фазе радова на реконструкцији и проширењу саобраћајнице од Сел школе до Бурањ шора на територији општине Сента, Функција 451, извор финансирања 07– трансфери од других нивоа власти, позиција 104/1, економска класификација 511– зграде и грађевински објекти повећава се са износом од 89.901.000,00 динара.

Сходно Закона о буџетском систему („Службени гласник РС“ бр. 54/2009, 73/2010, 101/2010, 101/2011, 93/2012, 62/2013, 63/2013-испр., 108/2013, 142/2014, 68/2015, др. Закон, 103/2015, 99/2016,113/2017, 95/2018, 31/2019, 72/2019, 149/2020, 118/2021, 138/2022, 118/2021 др. закон и 92/2023) Капитални наменски трансфери, у ужем смислу, од АП Војводина у корист нивоа општина (конто: 733252) повећава се са износом од 89.901.000,00 динара.

На основу Решења о повећању апропријације број 001419996 /2024 од 17. април 2024. године, у Разделу 5. Општинска управа, у оквиру Програм 2: Комуналне делатности, Пројекат: 1102-7010 Бушење бунара Б-10/II на водозахвату- Југ у Сенти, Функција 630, извор финансирања 07– трансфери од других нивоа власти, позиција 127/0, економска класификација 511– зграде и грађевински објекти повећава се са износом од 1.728.919,00 динара.

Сходно Закона о буџетском систему („Службени гласник РС“ бр. 54/2009, 73/2010, 101/2010, 101/2011, 93/2012, 62/2013, 63/2013-испр., 108/2013, 142/2014, 68/2015, др. Закон, 103/2015, 99/2016,113/2017, 95/2018, 31/2019, 72/2019, 149/2020, 118/2021, 138/2022, 118/2021 др. закон и 92/2023) Капитални наменски трансфери, у ужем смислу, од АП Војводина у корист нивоа општина (конто: 733252) повећава се са износом од 1.728.919,00 динара.

На основу Решења о повећању апропријације број 001442649/2024 од 18. април 2024. године, у Разделу 5. Општинска управа, у оквиру Програм 13: Развој културе и информисања- Сенћанско Мађарско Камерно Позориште, Програмска активност: 1201-0002 Јачање културне продукције и уметничког стваралаштва, Функција 820, извор финансирања 05– донације од иностраних земаља, позиција 227/0, економска класификација 422– трошкови путовања повећава се са износом од 126.400,00 динара. Програм 13: Развој културе и информисања- Сенћанско Мађарско Камерно Позориште, Програмска активност: 1201-0002 Јачање културне продукције и уметничког стваралаштва, Функција 820, извор финансирања 05– донације од иностраних земаља, позиција 228/0, економска класификација 423– услуге по уговору повећава се са износом од 34.420,00 динара. Програм 13: Развој културе и информисања- Сенћанско Мађарско

Камерно Позориште, Програмска активност: 1201-0002 Јачање културне продукције и уметничког стваралаштва, Функција 820, извор финансирања 05– донације од иностраних земаља, позиција 229/0, економска класификација 424– специјализоване услуге повећава се са износом од 60.065,00 динара. Програм 13: Развој културе и информисања- Сенћанско Мађарско Камерно Позориште, Програмска активност: 1201-0002 Јачање културне продукције и уметничког стваралаштва, Функција 820, извор финансирања 05– донације од иностраних земаља, позиција 231/0, економска класификација 426– материјал повећава се са износом од 60.000,00 динара.

Сходно Закона о буџетском систему („Службени гласник РС“ бр. 54/2009, 73/2010, 101/2010, 101/2011, 93/2012, 62/2013, 63/2013-испр., 108/2013, 142/2014, 68/2015, др. Закон, 103/2015, 99/2016,113/2017, 95/2018, 31/2019, 72/2019, 149/2020, 118/2021, 138/2022, 118/2021 др. закон и 92/2023) Текуће донације од међународних организација у корист нивоа општина (конто: 732151) повећава се са износом од 280.885,00 динара.

На основу Решења о повећању апропријације број 001553123/2024 од 29. април 2024. године, у Разделу 5. Општинска управа, у оквиру Програм 8: Предшколско образовање

Пројекат: 2002-4003 За извођење ППП (Припремног предшколског програма), Функција 911, извор финансирања 15– неутрошена средства донација из ранијих година, позиција 185/0, економска класификација 426– материјал повећава се са износом од 138.000,00 динара.

Сходно Закона о буџетском систему („Службени гласник РС“ бр. 54/2009, 73/2010, 101/2010, 101/2011, 93/2012, 62/2013, 63/2013-испр., 108/2013, 142/2014, 68/2015, др. Закон, 103/2015, 99/2016,113/2017, 95/2018, 31/2019, 72/2019, 149/2020, 118/2021, 138/2022, 118/2021 др. закон и 92/2023) Пренета неутрошена средства за посебне намене (конто: 311712) повећава се са износом од 138.000,00 динара.

На основу Решења о промени апропријације број: 001519935/2024 од 29. април 2024. године, извршене су следеће измене апропријација у табеларном делу члана 8. Посебног дела Одлуке о буџету општине Сента за 2024. годину у Разделу 5. Општинска управа. У оквиру програма 16: Политички систем локалне самоуправе, Програмска активност 2101-0001 Функционисање скупштине, извор финансирања 01– општи приходи и примања буџета, позиција 7/0, економска класификација 423– услуге по уговору умањује се са износом од 70.000,00 динара.

У оквиру Програма 16: Политички систем локалне самоуправе
Програмска активност 2101-0001 Функционисање скупштине, извор финансирања 01– општи приходи и примања буџета, позиција 3/0, економска класификација 414- социјална давања запосленима повећава се са износом од 70.000,00 динара.

На основу Решења о промени апропријације број: 001553266/2024 од 29. април 2024. године, извршене су следеће измене апропријација у табеларном делу члана 8. Посебног дела Одлуке о буџету општине Сента за 2024. годину у Разделу 5. Општинска управа. У оквиру програма Програма 14: Развој спорта и омладине, Програмска активност 1301-0004 Функционисање локалних спортских установа, извор финансирања 01– општи приходи и примања буџета, позиција 136/0, економска класификација 423– услуге по уговору умањује се са износом од 25.000,00 динара.

У оквиру Програма 14: Развој спорта и омладине
Програмска активност 1301-0004 Функционисање локалних спортских установа, извор финансирања 01– општи приходи и примања буџета, позиција 138/0, економска класификација 425- текуће поправке и одржавање повећава се са износом од 25.000,00 динара.

На основу Решења о промени апропријације број: 001553954/2024 од 29. април 2024. године, извршене су следеће измене апропријација у табеларном делу члана 8. Посебног дела Одлуке о буџету општине Сента за 2024. годину у Разделу 5. Општинска управа. У оквиру програма 8.: Предшколско образовање, Програмска активност 2002-0002 Функционисање и остваривање предшколског васпитања и образовања, извор финансирања 01– општи приходи и примања буџета, позиција 157/0, економска класификација 423- услуге по уговору умањује се са износом од 35.000,00 динара.

У оквиру Програма 8.: Предшколско образовање
Програмска активност 2002-0002 Функционисање и остваривање предшколског васпитања и образовања, извор финансирања 01– општи приходи и примања буџета, позиција 163/0, економска класификација 482- порези,обавезне таксе, казне, пенали и камате повећава се са износом од 35.000,00 динара.

На основу Решења о промени апропријације број: 001553632/2024 од 29. април 2024. године, извршене су следеће измене апропријација у табеларном делу члана 8. Посебног дела Одлуке о буџету општине Сента за 2024. годину у Разделу 5. Општинска управа. У оквиру програма 8.: Предшколско образовање
Пројекат 2002-4002 Пружење услуге боравка деце у предшколској установи, извор финансирања 01– општи приходи и примања буџета, позиција 172/0, економска класификација 421- стални трошкови умањује се са износом од 535.600,00 динара.

У оквиру Програма 8.: Предшколско образовање
Пројекат 2002-4002 Пружење услуге боравка деце у предшколској установи, извор финансирања 01– општи приходи и примања буџета, позиција 177/0, економска класификација 426- материјал умањује се са износом од 594.400,00 динара.

У оквиру Програма 8.: Предшколско образовање
Пројекат 2002-4002 Пружење услуге боравка деце у предшколској установи, извор финансирања 01– општи приходи и примања буџета, позиција 179/0, економска класификација 179- машине и опрема повећава се са износом од 1.130.000,00 динара.

У оквиру Програма 8.: Предшколско образовање
Пројекат 2002-4003 За извођење ППП (Припремног предшколског програма), извор финансирања 07– трансфери од других нивоа власти, позиција 185/0, економска класификација 426- материјал умањује се са износом од 200.000,00 динара.

У оквиру Програма 8.: Предшколско образовање
Пројекат 2002-4003 За извођење ППП (Припремног предшколског програма), извор финансирања 07– трансфери од других нивоа власти, позиција 187/0, економска класификација 512- машине и опрема повећава се са износом од 200.000,00 динара.

На основу Решења о промени апропријације број: 001707561/2024 од 20. мај 2024. године, извршене су следеће измене апропријација у табеларном делу члана 8. Посебног дела Одлуке о буџету општине Сента за 2024. годину у Разделу 5. Општинска управа. У оквиру програма Програма 13.: Развој културе и информисања- Сенћанско Мађарско Камерно Позориште Активност: 1201-0002 Јачање културне продукције и уметничког стваралаштва, извор финансирања 05– донације од иностраних земаља, позиција 227/0, економска класификација 422- трошкови путовања умањује се са износом од 35.000,00 динара. У оквиру Програма 13.: Развој културе и информисања- Сенћанско Мађарско Камерно Позориште, Активност: 1201-0002 Јачање културне продукције и уметничког стваралаштва, извор финансирања 05– донације од иностраних земаља, позиција 230/0, економска класификација 425- текуће поправке и одржавање умањује се са износом од 100.000,00 динара. У оквиру Програма 13.: Развој културе и информисања- Сенћанско Мађарско Камерно Позориште, Активност: 1201-0002 Јачање

културне продукције и уметничког стваралаштва, извор финансирања 05– донације од иностраних земаља, позиција 231/0, економска класификација 426- трошкови путовања умањује се са износом од 196.000,00 динара.

У оквиру Програма 13.: Развој културе и информисања- Сенћанско Мађарско Камерно Позориште, Активност: 1201-0002 Јачање културне продукције и уметничког стваралаштва, извор финансирања 05– донације од иностраних земаља, позиција 228/0, економска класификација 423- услуге по уговору повећава се са износом од 331.000,00 динара.

На основу Решења о повећању апропријације број 001718046/2024 од 21. мај 2024. године, у Разделу 5. Општинска управа, у оквиру Програм 13: Развој културе и информисања- Сенћанско Мађарско Камерно Позориште, Програмска активност: 1201-0002 Јачање културне продукције и уметничког стваралаштва, Функција 820, извор финансирања 08– добровољни трансфери од физичких и правних лица, позиција 227/0, економска класификација 422– трошкови путовања повећава се са износом од 21.000,00 динара. Програм 13: Развој културе и информисања- Сенћанско Мађарско Камерно Позориште, Програмска активност: 1201-0002 Јачање културне продукције и уметничког стваралаштва, Функција 820, извор финансирања 08– добровољни трансфери од физичких и правних лица, позиција 229/0, економска класификација 424– специјализоване услуге повећава се са износом од 4.694,00 динара.Програм 13: Развој културе и информисања- Сенћанско Мађарско Камерно Позориште, Програмска активност: 1201-0002 Јачање културне продукције и уметничког стваралаштва, Функција 820, извор финансирања 08– добровољни трансфери од физичких и правних лица, позиција 231/0, економска класификација 426– материјал повећава се са износом од 14.306,00 динара.

Сходно Закона о буџетском систему („Службени гласник РС“ бр. 54/2009, 73/2010, 101/2010, 101/2011, 93/2012, 62/2013, 63/2013-испр., 108/2013, 142/2014, 68/2015, др. Закон, 103/2015, 99/2016,113/2017, 95/2018, 31/2019, 72/2019, 149/2020, 118/2021, 138/2022, 118/2021 др. закон и 92/2023) Текући добровољни трансфери од физичких и правних лица у корист нивоа општина (конто: 744151) повећава се са износом од 40.000,00 динара.

На основу Решења о повећању апропријације број 001718827/2024 од 21. мај 2024. године, у Разделу 5. Општинска управа, у оквиру Програм 8: Предшколско образовање, Пројекат: 2002-4003 За извођење ППП (Припремног предшколског програма), Функција 911, извор финансирања 07– трансфери од других нивоа власти, позиција 185/0, економска класификација 426– материјал повећава се са износом од 49.500,00 динара.

Сходно Закона о буџетском систему („Службени гласник РС“ бр. 54/2009, 73/2010, 101/2010, 101/2011, 93/2012, 62/2013, 63/2013-испр., 108/2013, 142/2014, 68/2015, др. Закон, 103/2015, 99/2016,113/2017, 95/2018, 31/2019, 72/2019, 149/2020, 118/2021, 138/2022, 118/2021 др. закон и 92/2023) Текући наменски трансфери, у ужем смислу, од АП Војводина у корист нивоа општина (конто: 733156) повећава се са износом од 49.500,00 динара.

На основу Решења о повећању апропријације број 001831583/2024 од 04. јун 2024. године, у Разделу 5. Општинска управа, у оквиру Програм 13: Развој културе и информисања- Културно образовни центар Турзо Лајош, Програмска активност: 1201-0002 Јачање културне продукције и уметничког стваралаштва, Функција 820, извор финансирања 05– донације од иностраних земаља, позиција 226/0, економска класификација 421– стални трошкови повећава се са износом од 5.000,00 динара. Програм 13: Развој културе и информисања- Културно образовни центар Турзо Лајош, Програмска активност: 1201-0002 Јачање културне продукције и уметничког стваралаштва, Функција 820, извор финансирања 05– донације од иностраних земаља, позиција 228/0, економска класификација 423– услуге по уговору повећава се са износом од 1.323.000,00 динара. Програм 13: Развој културе и информисања- Културно

образовни центар Турзо Лајош, Програмска активност: 1201-0002 Јачање културне продукције и уметничког стваралаштва, Функција 820, извор финансирања 05– донације од иностраних земаља, позиција 229/0, економска класификација 424– специјализоване услуге повећава се са износом од 227.000,00 динара.

Сходно Закона о буџетском систему („Службени гласник РС“ бр. 54/2009, 73/2010, 101/2010, 101/2011, 93/2012, 62/2013, 63/2013-испр., 108/2013, 142/2014, 68/2015, др. Закон, 103/2015, 99/2016,113/2017, 95/2018, 31/2019, 72/2019, 149/2020, 118/2021, 138/2022, 118/2021 др. закон и 92/2023) Текуће донације од међународних организација у корист нивоа општина (конто: 732151) повећава се са износом од 1.555.000,00 динара.

На основу Решења о промени апропријације број: 001842059/2024 од 04. јун 2024. године, извршене су следеће измене апропријација у табеларном делу члана 8. Посебног дела Одлуке о буџету општине Сента за 2024. годину у Разделу 5. Општинска управа. У оквиру рограма 15: Опште услуге локалне самоуправе, Програмска активност 0602-0001 Функционисање локалне самоуправе и градских општина, извор финансирања 01– општи приходи и примања буџета, позиција 112/0, економска класификација 511– зграде и грађевински објекти умањује се са износом од 200.000,00 динара.

У оквиру Програма 15: Опште услуге локалне самоуправе, Програмска активност 0602-0001 Функционисање локалне самоуправе и градских општина, извор финансирања 01– општи приходи и примања буџета, позиција 111/0, економска класификација 424- специјализоване услуге повећава се са износом од 200.000,00 динара.

На основу Решења о промени апропријације број: 001930583/2024 од 13. јун 2024. године, извршене су следеће измене апропријација у табеларном делу члана 8. Посебног дела Одлуке о буџету општине Сента за 2024. годину у Разделу 5. Општинска управа. У оквиру рограма 13.: Развој културе и информисања- Сенћанско Мађарско Камерно Позориште
Активност: 1201-0002 Јачање културне продукције и уметничког стваралаштва, извор финансирања 05– донације од иностраних земаља, позиција 226/0, економска класификација 421- стални трошкови умањује се са износом од 6.000,00 динара. У оквиру Програма 13.: Развој културе и информисања- Сенћанско Мађарско Камерно Позориште, Активност: 1201-0002 Јачање културне продукције и уметничког стваралаштва, извор финансирања 05– донације од иностраних земаља, позиција 227/0, економска класификација 422- трошкови путовања умањује се са износом од 13.904,00 динара. У оквиру Програма 13.: Развој културе и информисања- Сенћанско Мађарско Камерно Позориште, Активност: 1201-0002 Јачање културне продукције и уметничког стваралаштва, извор финансирања 05– донације од иностраних земаља, позиција 230/0, економска класификација 425- текуће поправке и одржавање умањује се са износом од 19.200,00 динара.У оквиру Програма 13.: Развој културе и информисања- Сенћанско Мађарско Камерно Позориште, Активност: 1201-0002 Јачање културне продукције и уметничког стваралаштва, извор финансирања 05– донације од иностраних земаља, позиција 232/0, економска класификација 512- машине и опрема умањује се са износом од 192.479,00 динара.

У оквиру Програма 13.: Развој културе и информисања- Сенћанско Мађарско Камерно Позориште, Активност: 1201-0002 Јачање културне продукције и уметничког стваралаштва, извор финансирања 05– донације од иностраних земаља, позиција 228/0, економска класификација 423- услуге по уговору повећава се са износом од 116.295,00 динара.

У оквиру Програма 13.: Развој културе и информисања- Сенћанско Мађарско Камерно Позориште, Активност: 1201-0002 Јачање културне продукције и уметничког стваралаштва, извор финансирања 05– донације од иностраних земаља, позиција 231/0, економска класификација 426- материјал повећава се са износом од 115.288,00 динара.

На основу Решења о промени апропријације број: 001930571/2024 од 13. јун 2024. године, извршене су следеће измене апропријација у табеларном делу члана 8. Посебног дела Одлуке о буџету општине Сента за 2024. годину у Разделу 5. Општинска управа. У оквиру програма 15: Опште услуге локалне самоуправе, Програмска активност 0602-0001 Функционисање локалне самоуправе и градских општина, извор финансирања 01– општи приходи и примања буџета, позиција 58/0, економска класификација 421– стални трошкови умањује се са износом од 600.000,00 динара.

У оквиру Програма 15: Опште услуге локалне самоуправе
Програмска активност 0602-0001 Функционисање локалне самоуправе и градских општина, извор финансирања 01– општи приходи и примања буџета, позиција 71/0, економска класификација 512- машине и опрема повећава се са износом од 600.000,00 динара.

На основу Решења о промени апропријације број: 001930555/2024 од 13. јун 2024. године, извршене су следеће измене апропријација у табеларном делу члана 8. Посебног дела Одлуке о буџету општине Сента за 2024. годину у Разделу 5. Општинска управа. У оквиру програма Програма 8.: Предшколско образовање, Пројекат 2002-4002 пружење услуге боравка деце у предшколског установи, извор финансирања 01– општи приходи и примања буџета, позиција 176/0, економска класификација 425- текуће поправке и одржавање умањује се са износом од 66.000,00 динара. У оквиру Програма 8.: Предшколско образовање
Пројекат 2002-4003 за извођење ППП(Припремног предшколског програма), извор финансирања 07– трансфери од других нивоа власти, позиција 186/0, економска класификација 511- зграде и грађевински објекти умањује се са износом од 75.000,00 динара.

У оквиру Програма 8.: Предшколско образовање, Пројекат 2002-4002 пружење услуге боравка деце у предшколског установи, извор финансирања 01– општи приходи и примања буџета, позиција 174/0, економска класификација 423- услуге по уговору повећава се са износом од 66.000,00 динара. У оквиру Програма 8.: Предшколско образовање, Пројекат 2002-4003 за извођење ППП(Припремног предшколског програма), извор финансирања 07– трансфери од других нивоа власти, позиција 187/0, економска класификација 512- машине и опрема повећава се са износом од 75.000,00 динара.

На основу Решења о повећању апропријације број 001941507/2024 од 14. јун 2024. године, у Разделу 5. Општинска управа, у оквиру Програм 13: Развој културе и информисања- Културно образовни центар Турзо Лајош, Програмска активност: 1201-0002 Јачање културне продукције и уметничког стваралаштва, Функција 820, извор финансирања 08– добровојни трансфери од физичких и правних лица, позиција 228/0, економска класификација 423– услуге по уговору повећава се са износом од 30.000,00 динара. Програм 13: Развој културе и информисања- Културно образовни центар Турзо Лајош, Програмска активност: 1201-0003 Унапређење система очувања и представљања културно- историјског наслеђа, Функција 820, извор финансирања 08– добровојни трансфери од физичких и правних лица, позиција 236/0, економска класификација 423– услуге по уговору повећава се са износом од 30.000,00 динара.

Сходно Закона о буџетском систему („Службени гласник РС“ бр. 54/2009, 73/2010, 101/2010, 101/2011, 93/2012, 62/2013, 63/2013-испр., 108/2013, 142/2014, 68/2015, др. Закон, 103/2015, 99/2016,113/2017, 95/2018, 31/2019, 72/2019, 149/2020, 118/2021, 138/2022, 118/2021 др. закон и 92/2023) Текући добровољни трансфери од физичких и правних лица у корист нивоа општина (конто 744151) повећава се са износом од 60.000,00 динара.

На основу Решења о промени апропријације број: 001966088/2024 од 16. јун 2024. године, извршене су следеће измене апропријација у табеларном делу члана 8. Посебног дела Одлуке о буџету општине Сента за 2024. годину у Разделу 5. Општинска управа. У оквиру програма 16: Политички систем локалне самоуправе, Програмска активност 2101-0001 Функционисање скупштине, извор финансирања 01– општи приходи и примања буџета, позиција 7/0, економска класификација 423– услуге по уговору умањује се са износом од 780.000,00 динара.

У оквиру Програма 16: Политички систем локалне самоуправе
Пројекат 2101-4001 Избори 2024, извор финансирања 01– општи приходи и примања буџета, позиција 12/0, економска класификација 423– услуге по уговору повећава се са износом од 780.000,00 динара.

На основу Решења о повећању апропријације број 001986540 /2024 од 20. јун 2024. године, у Разделу 5. Општинска управа, у оквиру Програм 13: Развој културе и информисања- Културно образовни центар Турзо Лајош, Програмска активност: 1201-0002 Јачање културне продукције и уметничког стваралаштва, Функција 820, извор финансирања 07– трансфери од других нивоа власти, позиција 228/0, економска класификација 423– услуге по уговору повећава се са износом од 35.000,00 динара. Програм 13: Развој културе и информисања- Културно образовни центар Турзо Лајош, Програмска активност: 1201-0002 Јачање културне продукције и уметничког стваралаштва, Функција 820, извор финансирања 07– трансфери од других нивоа власти, позиција 231/0, економска класификација 426– материјал повећава се са износом од 5.000,00 динара.

Сходно Закона о буџетском систему („Службени гласник РС“ бр. 54/2009, 73/2010, 101/2010, 101/2011, 93/2012, 62/2013, 63/2013-испр., 108/2013, 142/2014, 68/2015, др. Закон, 103/2015, 99/2016,113/2017, 95/2018, 31/2019, 72/2019, 149/2020, 118/2021, 138/2022, 118/2021 др. закон и 92/2023) Текући наменски трансфери, у ужем смислу, од АП Војводина у корист нивоа општина (конто: 733156) повећава се са износом од 40.000,00 динара.

На основу Решења о повећању апропријације број 002071984/2024 од 01. јули 2024. године, у Разделу 5. Општинска управа, у оквиру Програм 13: Развој културе и информисања- Сенћанско Мађарско Камерно Позориште, Програмска активност: 1201-0002 Јачање културне продукције и уметничког стваралаштва, Функција 820, извор финансирања 05– донације од иностраних земаља, позиција 229/0, економска класификација 424– специјализоване услуге повећава се са износом од 698.241,00 динара. Програм 13: Развој културе и информисања- Сенћанско Мађарско Камерно Позориште, Програмска активност: 1201-0002 Јачање културне продукције и уметничког стваралаштва, Функција 820, извор финансирања 05– донације од иностраних земаља, позиција 231/0, економска класификација 426– материјал повећава се са износом од 12.761,00 динара.

Сходно Закона о буџетском систему („Службени гласник РС“ бр. 54/2009, 73/2010, 101/2010, 101/2011, 93/2012, 62/2013, 63/2013-испр., 108/2013, 142/2014, 68/2015, др. Закон, 103/2015, 99/2016,113/2017, 95/2018, 31/2019, 72/2019, 149/2020, 118/2021, 138/2022, 118/2021 др. закон и 92/2023) Текуће донације од међународних организација у корист нивоа општина (конто: 732151) повећава се са износом од 711.002,00 динара.

На основу Решења о повећању апропријације број 002101470/2024 од 04. јули 2024. године, у Разделу 5. Општинска управа, у оквиру Програма 13: Развој културе и информисања- Историјски Архив, Програмска активност: 1201-0001 Функционисање локалних установа културе, Функција 820, извор финансирања 07– трансфери од других нивоа власти, позиција

225/0, економска класификација 512– машине и опрема повећава се са износом од 800.000,00 динара.

Сходно Закона о буџетском систему („Службени гласник РС“ бр. 54/2009, 73/2010, 101/2010, 101/2011, 93/2012, 62/2013, 63/2013-испр., 108/2013, 142/2014, 68/2015, др. Закон, 103/2015, 99/2016,113/2017, 95/2018, 31/2019, 72/2019, 149/2020, 118/2021, 138/2022, 118/2021 др. закон и 92/2023) Текући наменски трансфери, у ужем смислу, од АП Војводина у корист нивоа општина (конто: 733156) повећава се са износом од 800.000,00 динара.

На основу Решења о повећању апропријације број 002105812/2024 од 04. јули 2024. године, у Разделу 5. Општинска управа, у оквиру Програма 4: Развој туризма, Пројекат: 1502-7014 Михољски сусрети села, Функција 473, извор финансирања 07– трансфери од других нивоа власти, позиција 110/2, економска класификација 421– стални трошкови повећава се са износом од 240.000,00 динара. Програм 4: Развој туризма Пројекат: 1502-7014 Михољски сусрети села, Функција 473, извор финансирања 07– трансфери од других нивоа власти, позиција 110/3, економска класификација 423– услуге по уговору повећава се са износом од 70.000,00 динара. Програм 4: Развој туризма, Пројекат: 1502-7014 Михољски сусрети села, Функција 473, извор финансирања 07– трансфери од других нивоа власти, позиција 110/4, економска класификација 426– материјал повећава се са износом од 190.000,00 динара.

Сходно Закона о буџетском систему („Службени гласник РС“ бр. 54/2009, 73/2010, 101/2010, 101/2011, 93/2012, 62/2013, 63/2013-испр., 108/2013, 142/2014, 68/2015, др. Закон, 103/2015, 99/2016,113/2017, 95/2018, 31/2019, 72/2019, 149/2020, 118/2021, 138/2022, 118/2021 др. закон и 92/2023) Текући наменски трансфери, у ужем смислу, од Републике у корист нивоа општина (конто: 733154) повећава се са износом од 500.000,00 динара.

На основу Решења о повећању апропријације број 002129352 /2024 од 08. јули 2024. године, у Разделу 5. Општинска управа, у оквиру Програма 4: Развој туризма, Пројекат: 1502-7013 Прослава 327. годишњице Сенћанске битке Функција 473, извор финансирања 07– трансфери од других нивоа власти, позиција 110/1, економска класификација 421– стални трошкови повећава се са износом од 900.000,00 динара.

Сходно Закона о буџетском систему („Службени гласник РС“ бр. 54/2009, 73/2010, 101/2010, 101/2011, 93/2012, 62/2013, 63/2013-испр., 108/2013, 142/2014, 68/2015, др. Закон, 103/2015, 99/2016,113/2017, 95/2018, 31/2019, 72/2019, 149/2020, 118/2021, 138/2022, 118/2021 др. закон и 92/2023) Текући наменски трансфери, у ужем смислу, од АП Војводина у корист нивоа општина (конто: 733156) повећава се са износом од 900.000,00 динара.

На основу Решења о повећању апропријације број 002133567/2024 од 08. јули 2024. године, у Разделу 5. Општинска управа, у оквиру Програма 6: Заштита животне средине, Пројекат: 0401-7014 Смањење загађења ваздуха пореклом из индивидуалних извора у општини Сента у 2024 години, Функција 560, извор финансирања 07– трансфери од других нивоа власти, позиција 118/1, економска класификација 472– накнаде за социјалну заштиту из буџета повећава се са износом од 1.344.000,00 динара.

Сходно Закона о буџетском систему („Службени гласник РС“ бр. 54/2009, 73/2010, 101/2010, 101/2011, 93/2012, 62/2013, 63/2013-испр., 108/2013, 142/2014, 68/2015, др. Закон, 103/2015, 99/2016,113/2017, 95/2018, 31/2019, 72/2019, 149/2020, 118/2021, 138/2022, 118/2021 др. закон и 92/2023) Текући наменски трансфери, у ужем смислу, од Републике у корист нивоа општина (конто: 733154) повећава се са износом од 1.344.000,00 динара.

На основу Решења о повећању апропријације број 002133732/2024 од 08. јули 2024. године, у Разделу 5. Општинска управа, у оквиру Програма 6: Заштита животне средине,

Пројекат: 0401-7015 Пошумљавање у циљу заштите и очувања предеоног диверезидитета у 2024.годдини, Функција 560, извор финансирања 07– трансфери од других нивоа власти, позиција 118/2, економска класификација 424– специјализоване услуге повећава се са износом од 613.683,00 динара.

Сходно Закона о буџетском систему („Службени гласник РС“ бр. 54/2009, 73/2010, 101/2010, 101/2011, 93/2012, 62/2013, 63/2013-испр., 108/2013, 142/2014, 68/2015, др. Закон, 103/2015, 99/2016,113/2017, 95/2018, 31/2019, 72/2019, 149/2020, 118/2021, 138/2022, 118/2021 др. закон и 92/2023) Текући наменски трансфери, у ужем смислу, од Републике у корист нивоа општина (конто: 733154) повећава се са износом од 613.683,00 динара.

На основу Решења о промени апропријације број: 002138208/2024 од 09. јул 2024. године, извршене су следеће измене апропријација у табеларном делу члана 8. Посебног дела Одлуке о буџету општине Сента за 2024. годину у Разделу 5. Општинска управа. У оквиру програма 13.: Развој културе и информисања- Културно- Образовни Центар Турзо Лајош, Програмска активност 1201-0002 Јачање културне продукције и уметничког стваралаштва, извор финансирања 05– донације од иностраних земаља, позиција 226/0, економска класификација 421– стални трошкови умањује се са износом од 5.000,00 динара. У оквиру Програма 13.: Развој културе и информисања- Културно- Образовни Центар Турзо Лајош, Програмска активност 1201-0002 Јачање културне продукције и уметничког стваралаштва, извор финансирања 05– донације од иностраних земаља, позиција 229/0, економска класификација 424– специјализоване услуге умањује се са износом од 24.839,00 динара. У оквиру Програма 13.: Развој културе и информисања- Културно- Образовни Центар Турзо Лајош, Програмска активност 1201-0002 Јачање културне продукције и уметничког стваралаштва, извор финансирања 05– донације од иностраних земаља, позиција 228/0, економска класификација 423– услуге по уговору повећава се са износом од 29.839,00 динара.

На основу Решења о повећању апропријације број 002136090/2024 од 09. јули 2024. године, у Разделу 5. Општинска управа, у оквиру Програма 11: Социјална и дечја заштита, Пројекат: 0902-0001 Једнократне помоћи и други облици помоћи, Функција 070, извор финансирања 07– трансфери од других нивоа власти, позиција 46/1, економска класификација 472– накнаде за социјалну заштиту из буџета повећава се са износом од 1.755.000,00 динара.

Сходно Закона о буџетском систему („Службени гласник РС“ бр. 54/2009, 73/2010, 101/2010, 101/2011, 93/2012, 62/2013, 63/2013-испр., 108/2013, 142/2014, 68/2015, др. Закон, 103/2015, 99/2016,113/2017, 95/2018, 31/2019, 72/2019, 149/2020, 118/2021, 138/2022, 118/2021 др. закон и 92/2023) Текући наменски трансфери, у ужем смислу, од Републике у корист нивоа општина (конто: 733154) повећава се са износом од 1.755.000,00 динара.

На основу Решења о повећању апропријације број : 002136142/2024 од 09. јули 2024. године, у Разделу 5. Општинска управа, у оквиру Програма 5: Пољопривреда и рурални развој

Пројекат: 0101-0001 Подршка за спровођење пољопривредне политике у локалној заједници, Функција 421, извор финансирања 07– трансфери од других нивоа власти, позиција 93/0, економска класификација 425– текуће поправке и одржавање повећава се са износом од 9.484.147,00 динара.

Сходно Закона о буџетском систему („Службени гласник РС“ бр. 54/2009, 73/2010, 101/2010, 101/2011, 93/2012, 62/2013, 63/2013-испр., 108/2013, 142/2014, 68/2015, др. Закон, 103/2015, 99/2016,113/2017, 95/2018, 31/2019, 72/2019, 149/2020, 118/2021, 138/2022, 118/2021 др. закон и 92/2023) Текући наменски трансфери, у ужем смислу, од АП Војводина у корист нивоа општина (конто: 733156) повећава се са износом од 9.484.147,00 динара.

На основу Решења о промени апропријације број: 002223578 /2024 од 18. јул 2024. године, извршене су следеће измене апропријација у табеларном делу члана 8. Посебног дела Одлуке о буџету општине Сента за 2024. годину у Разделу 5. Општинска управа. У оквиру програма 15: Опште услуге локалне самоуправе, Пројекат 0602-5004 Пројектовање и изградња дечјег игралишта, извор финансирања 01– општи приходи и примања буџета, позиција 79/0, економска класификација 511– зграде и грађевински објекти умањује се са износом од 500.000,00 динара. У оквиру Програма 11: Социјална и дечија заштита, Програмска активност 0902-0019 Подршка деци и породици са децом, извор финансирања 01– општи приходи и примања буџета, позиција 41/0, економска класификација 472- накнаде за социјалну заштиту из буџета повећава се са износом од 500.000,00 динара.

На основу Решења о промени апропријације број: 002260808/2024 од 19. јул 2024. године, извршене су следеће измене апропријација у табеларном делу члана 8. Посебног дела Одлуке о буџету општине Сента за 2024. годину у Разделу 5. Општинска управа. У оквиру програма 8.: Предшколско образовање, Програмска активност 2002-0002 Функционисање и остваривање предшколског васпитања и образовања, извор финансирања 01– општи приходи и примања буџета, позиција 151/0, економска класификација 413- накнаде у натури умањује се са износом од 50.000,00 динара. У оквиру Програма 8.: Предшколско образовање, Пројекат 2002-4001 Пружење услуге боравка деце у предшколској установи за социјално угрожених детета, извор финансирања 01– општи приходи и примања буџета, позиција 171/0, економска класификација 513- остале некретнине и опрема умањује се са износом од 26.000,00 динара. У оквиру Програма 8.:Предшколско образовање, Програмска активност 2002-0002 Функционисање и остваривање предшколског васпитања и образовања, извор финансирања 01– општи приходи и примања буџета, позиција 155/0, економска класификација 421 стални трошкови повећава се са износом од 50.000,00 динара. У оквиру Програма 8.: Предшколско образовање, Пројекат 2002-4001 Пружење услуге боравка деце у предшколској установи за социјално угрожених детета, извор финансирања 01– општи приходи и примања буџета, позиција 170/0, економска класификација 426- материјал повећава се са износом од 26.000,00 динара.

На основу Решења о повећању апропријације број : 002304237/2024 од 29. јули 2024. године, у Разделу 5. Општинска управа, у оквиру Програма 13: Развој културе и информисања- Сенћанско Мађарско Камерно Позориште, Програмска активност: 1201-0002 Јачање културне продукције и уметничког стваралаштва, Функција 820, извор финансирања 05– донације од иностраних земаља, позиција 226/0, економска класификација 421– стални трошкови повећава се са износом од 6.200,00 динара. Програм 13: Развој културе и информисања- Сенћанско Мађарско Камерно Позориште, Програмска активност: 1201-0002 Јачање културне продукције и уметничког стваралаштва, Функција 820, извор финансирања 05– донације од иностраних земаља, позиција 227/0, економска класификација 422– трошкови путовања повећава се са износом од 372.000,00 динара. Програм 13: Развој културе и информисања- Сенћанско Мађарско Камерно Позориште, Програмска активност: 1201-0002 Јачање културне продукције и уметничког стваралаштва, Функција 820, извор финансирања 05– донације од иностраних земаља, позиција 228/0, економска класификација 423– услуге по уговору повећава се са износом од 2.485.000,00 динара. Програм 13: Развој културе и информисања- Сенћанско Мађарско Камерно Позориште, Програмска активност: 1201-0002 Јачање културне продукције и уметничког стваралаштва, Функција 820, извор финансирања 05– донације од иностраних земаља, позиција 229/0, економска класификација 424– специјализоване услуге повећава се са износом од 3.064.000,00 динара. Програм 13: Развој културе и информисања- Сенћанско Мађарско Камерно Позориште, Програмска активност: 1201-0002 Јачање културне продукције и

уметничког стваралаштва, Функција 820, извор финансирања 05– донације од иностраних земаља, позиција 230/0, економска класификација 425– текуће поправке и одржавање повећава се са износом од 139.500,00 динара. Програм 13: Развој културе и информисања- Сенћанско Мађарско Камерно Позориште, Програмска активност: 1201-0002 Јачање културне продукције и уметничког стваралаштва, Функција 820, извор финансирања 05– донације од иностраних земаља, позиција 231/0, економска класификација 426– материјал повећава се са износом од 1.962.300,00 динара. Програм 13: Развој културе и информисања- Сенћанско Мађарско Камерно Позориште, Програмска активност: 1201-0002 Јачање културне продукције и уметничког стваралаштва, Функција 820, извор финансирања 05– донације од иностраних земаља, позиција 232/0, економска класификација 512– машине и опрема повећава се са износом од 1.271.000,00 динара.

Сходно Закона о буџетском систему („Службени гласник РС“ бр. 54/2009, 73/2010, 101/2010, 101/2011, 93/2012, 62/2013, 63/2013-испр., 108/2013, 142/2014, 68/2015, др. Закон, 103/2015, 99/2016,113/2017, 95/2018, 31/2019, 72/2019, 149/2020, 118/2021, 138/2022, 118/2021 др. закон и 92/2023) Текуће донације од међународних организација у корист нивоа општина (конто: 732151) повећава се са износом од 9.300.000,00 динара.

На основу Решења о повећању апропријације број : 002296104/2024 од 30. јули 2024. године, у Разделу 5. Општинска управа, у оквиру Програма 14: Развој спорта и омладине, Пројекат: 1301-5004 Инвестициано одржавање кошаркашког терена у ул.Златне греде, Функција 810, извор финансирања 07– трансфери од других нивоа власти, позиција 140/1, економска класификација 511– зграде и грађевински објекти повећава се са износом од 4.997.460,00 динара.

Сходно Закона о буџетском систему („Службени гласник РС“ бр. 54/2009, 73/2010, 101/2010, 101/2011, 93/2012, 62/2013, 63/2013-испр., 108/2013, 142/2014, 68/2015, др. Закон, 103/2015, 99/2016,113/2017, 95/2018, 31/2019, 72/2019, 149/2020, 118/2021, 138/2022, 118/2021 др. закон и 92/2023) Капитални наменски трансфери, у ужем смислу, од АП Војводина у корист нивоа општина (конто: 733252) повећава се са износом од 4.997.460,00 динара.

На основу Решења о повећању апропријације број : 002344187/2024 од 05. август 2024. године, у Разделу 5. Општинска управа, у оквиру Програма 13: Развој културе и информисања- Српски културни центар Стеван Сремац, Програмска активност: 1201-0001 Функционисање локалних установа културе, Функција 820, извор финансирања 07– трансфери од других нивоа власти, позиција 219/0, економска класификација 424– специјализоване услуге повећава се са износом од 200.000,00 динара.

Сходно Закона о буџетском систему („Службени гласник РС“ бр. 54/2009, 73/2010, 101/2010, 101/2011, 93/2012, 62/2013, 63/2013-испр., 108/2013, 142/2014, 68/2015, др. Закон, 103/2015, 99/2016,113/2017, 95/2018, 31/2019, 72/2019, 149/2020, 118/2021, 138/2022, 118/2021 др. закон и 92/2023) Текући наменски трансфери, у ужем смислу, од АП Војводина у корист нивоа општина (конто: 733156) повећава се са износом од 200.000,00 динара.

На основу Решења о повећању апропријације број : 002344142 /2024 од 05. август 2024. године, у Разделу 5. Општинска управа, у оквиру Програма 13: Развој културе и информисања- Сенћанско Мађарско Камерно Позориште, Програмска активност: 1201-0002 Јачање културне продукције и уметничког стваралаштва, Функција 820, извор финансирања 08– добровољни трансфери од физичких и правних лица, позиција 228/0, економска класификација 423– услуге по уговору повећава се са износом од 601.944,00 динара. Програм 13: Развој културе и информисања- Сенћанско Мађарско Камерно Позориште, Програмска активност: 1201-0002 Јачање културне продукције и уметничког стваралаштва, Функција 820, извор финансирања 08– добровољни трансфери од физичких и правних лица, позиција 229/0, економска класификација

424- специјализоване услуге повећава се са износом од 88.057,00 динара. Програм 13: Развој културе и информисања- Сенћанско Мађарско Камерно Позориште, Програмска активност: 1201-0002 Јачање културне продукције и уметничког стваралаштва, Функција 820, извор финансирања 08– добровољни трансфери од физичких и правних лица, позиција 232/0, економска класификација 512- машине и опрема повећава се са износом од 60.000,00 динара.

Сходно Закона о буџетском систему („Службени гласник РС“ бр. 54/2009, 73/2010, 101/2010, 101/2011, 93/2012, 62/2013, 63/2013-испр., 108/2013, 142/2014, 68/2015, др. Закон, 103/2015, 99/2016,113/2017, 95/2018, 31/2019, 72/2019, 149/2020, 118/2021, 138/2022, 118/2021 др. закон и 92/2023) Текући добровољни трансфери од физичких и правних лица у корист нивоа општина (конто: 744151) повећава се са износом од 750.001,00 динара.

На основу Решења о промени апропријације број: 002344050/2024 од 05. август 2024. године, извршене су следеће измене апропријација у табеларном делу члана 8. Посебног дела Одлуке о буџету општине Сента за 2024. годину у Разделу 5. Општинска управа. У оквиру програма 15: Опште услуге локалне самоуправе, Програмска активност 0602-0001 Функционисање локалне самоуправе и градских општина, извор финансирања 01– општи приходи и примања буџета, позиција 52/0, економска класификација 411– плате, додаци и накнаде запослених (зараде) умањује се са износом од 1.093.000,00 динара. У оквиру Програма 15: Опште услуге локалне самоуправе, Програмска активност 0602-0001 Функционисање локалне самоуправе и градских општина, извор финансирања 01– општи приходи и примања буџета, позиција 53/0, економска класификација 412– социјални доприноси на терет послодавца умањује се са износом од 175.000,00 динара. У оквиру Програма 13: Развој културе и информиасња, Програмска активност 1201-0001 Функционисање локалних установа културе, извор финансирања 01– општи приходи и примања буџета, позиција 211/0, економска класификација 411- плате, додаци и накнаде запослених (зараде) повећава се са износом од 1.093.000,00 динара. У оквиру Програма 13: Развој културе и информиасња, Програмска активност 1201-0001 Функционисање локалних установа културе, извор финансирања 01– општи приходи и примања буџета, позиција 212/0, економска класификација 412- плате, додаци и накнаде запослених (зараде) повећава се са износом од 175.000,00 динара.

На основу Решења о промени апропријације број: 002384973/2024 од 09. август 2024. године, извршене су следеће измене апропријација у табеларном делу члана 8. Посебног дела Одлуке о буџету општине Сента за 2024. годину у Разделу 5. Општинска управа. У оквиру програма 15: Опште услуге локалне самоуправе, Програмска активност 0602-0001 Функционисање локалне самоуправе и градских општина, извор финансирања 17– неутрошена средства трансфера од других нивоа власти, позиција 111/0, економска класификација 424– специјализоване услуге умањује се са износом од 460.800,00 динара. У оквиру Програма 1: Становање, урбанизам и просторно планирање, Пројекат 1101-7005 Израда пројектно-техничке документације за семафоризацију раскрснице Арпадова- Војислава Илића, извор финансирања 17– неутрошена средства трансфера од других нивоа власти, позиција 126/1, економска класификација 511- зграде и грађевински објекти повећава се са износом од 460.800,00 динара.

На основу Решења о промени апропријације број: 002385034 /2024 од 09. август 2024. године, извршене су следеће измене апропријација у табеларном делу члана 8. Посебног дела Одлуке о буџету општине Сента за 2024. годину у Разделу 5. Општинска управа. У оквиру програма 8.: Предшколско образовање, Програмска активност 2002-0002 Функционисање и остваривање предшколског васпитања и образовања, извор финансирања 01– општи приходи и примања буџета, позиција 156/0, економска класификација 422- трошкови путовања умањује се са износом од 34.500,00 динара. У оквиру Програма 8.: Предшколско образовање, Програмска

активност 2002-0002 Функционисање и остваривање предшколског васпитања и образовања, извор финансирања 01– општи приходи и примања буџета, позиција 155/0, економска класификација 421- стални трошкови повећава се са износом од 34.500,00 динара.

На основу Решења о промени апропријације број: 002385000/2024 од 09. август 2024. године, извршене су следеће измене апропријација у табеларном делу члана 8. Посебног дела Одлуке о буџету општине Сента за 2024. годину у Разделу 5. Општинска управа. У оквиру програма 15: Опште услуге локалне самоуправе, Програмска активност 0602-0001 Функционисање локалне самоуправе и градских општина, извор финансирања 01– општи приходи примања буџета, позиција 70/0, економска класификација 511– зграде и грађевински објекти умањује се са износом од 250.000,00 динара. У оквиру Програма 15: Опште услуге локалне самоуправе, Програмска активност 0602-0001 Функционисање локалне самоуправе и градских општина, извор финансирања 01– општи приходи примања буџета, позиција 71/0, економска класификација 512- машине и опрема повећава се са износом од 250.000,00 динара.

На основу Решења о повећању апропријације број : 002407050/2024 од 13. август 2024. године, у Разделу 5. Општинска управа, у оквиру Програма 17: Енергетска ефикасност и обновљиви извори енергије, Програмска активност: 0501-0001 Енергетски менаџмент, Функција 436, извор финансирања 07– трансфери од других нивоа власти, позиција 100/0, економска класификација 472– накнаде за социјалну заштиту из буџета повећава се са износом од 1.914.124,00 динара.

Сходно Закона о буџетском систему („Службени гласник РС“ бр. 54/2009, 73/2010, 101/2010, 101/2011, 93/2012, 62/2013, 63/2013-испр., 108/2013, 142/2014, 68/2015, др. Закон, 103/2015, 99/2016,113/2017, 95/2018, 31/2019, 72/2019, 149/2020, 118/2021, 138/2022, 118/2021 др. закон и 92/2023) Текући наменски трансфери, у ужем смислу, од Републике у корист нивоа општина (конто: 733154) повећава се са износом од 1.914.124,00 динара.

На основу Решења о промени апропријације број: 002416358/2024 од 14. август 2024. године, извршене су следеће измене апропријација у табеларном делу члана 8. Посебног дела Одлуке о буџету општине Сента за 2024. годину у Разделу 5. Општинска управа. У оквиру Програма 13.: Развој културе и информисања- Српски културни центар Стеван Сремац, Програмска активност 1201-0001 Функционисање локалних установа културе, извор финансирања 07– трансфери од других нивоа власти, позиција 219/0, економска класификација 424– специјализоване услуге умањује се са износом од 100.000,00 динара. У оквиру Програма 13.: Развој културе и информисања- Српски културни центар Стеван Сремац, Програмска активност 1201-0001 Функционисање локалних установа културе, извор финансирања 07– трансфери од других нивоа власти, позиција 218/0, економска класификација 423– услуге по уговору повећава се са износом од 100.000,00 динара.

На основу Решења о промени апропријације број: 002416306/2024 од 14. август 2024. године, извршене су следеће измене апропријација у табеларном делу члана 8. Посебног дела Одлуке о буџету општине Сента за 2024. годину у Разделу 5. Општинска управа. У оквиру Програма 15: Опште услуге локалне самоуправе, Програмска активност 0602-0001, Функционисање локалне самоуправе и градских општина, извор финансирања 01– општи приходи примања буџета, позиција 58/0, економска класификација 421– стални трошкови умањује се са износом од 300.000,00 динара. У оквиру Програма 15: Опште услуге локалне самоуправе, Програмска активност 0602-0001 Функционисање локалне самоуправе и градских општина, извор финансирања 01– општи приходи примања буџета, позиција 63/0, економска

класификација 441- отплата домаћих камата повећава се са износом од 100.000,00 динара. У оквиру Програма 15: Опште услуге локалне самоуправе, Програмска активност 0602-0001 Функционисање локалне самоуправе и градских општина, извор финансирања 01– општи приходи примања буџета, позиција 71/0, економска класификација 512- машине и опрема повећава се са износом од 200.000,00 динара.

На основу Решења о промени апропријације број: 002416334 /2024 од 14. август 2024. године, извршене су следеће измене апропријација у табеларном делу члана 8. Посебног дела Одлуке о буџету општине Сента за 2024. годину у Разделу 5. Општинска управа. У оквиру Програма 8.: Предшколско образовање, Пројекат 2002-4003 За извођење ППП(Припремног предшколског програма), извор финансирања 07– трансфери од других нивоа власти, позиција 184/0, економска класификација 425- текуће поправке и одржавање умањује се са износом од 300.000,00 динара. У оквиру Програма 8.: Предшколско образовање, Пројекат 2002-4003 За извођење ППП(Припремног предшколског програма), извор финансирања 07– трансфери од других нивоа власти, позиција 181/0, економска класификација 421- стални трошкови повећава се са износом од 200.000,00 динара. У оквиру Програма 8.: Предшколско образовање, Пројекат 2002-4003 За извођење ППП(Припремног предшколског програма), извор финансирања 07– трансфери од других нивоа власти, позиција 185/0, економска класификација 426- материјал повећава се са износом од 100.000,00 динара.

На основу Решења о промени апропријације број: 002416334 /2024 од 14. август 2024. године, извршене су следеће измене апропријација у табеларном делу члана 8. Посебног дела Одлуке о буџету општине Сента за 2024. годину у Разделу 5. Општинска управа. У оквиру Програма 8.: Предшколско образовање, Пројекат 2002-4003 За извођење ППП(Припремног предшколског програма), извор финансирања 07– трансфери од других нивоа власти, позиција 188/0, економска класификација 513 – Остале некретнине и опрема умањује се са износом од 100.000,00 динара. У оквиру Програма 8.: Предшколско образовање, Пројекат 2002-4003 За извођење ППП(Припремног предшколског програма), извор финансирања 07– трансфери од других нивоа власти, позиција 182/0, економска класификација 423 – Услуге по уговору повећава се са износом од 100.000,00 динара.

На основу Решења о повећању апропријације број : 002609672/2024 од 21. август 2024. године, у Разделу 5. Општинска управа, у оквиру Програма 13: Развој културе и информисања-Српски културни центар Стеван Сремац, Програмска активност: 1201-0001 Функционисање локалних установа културе, Функција 820, извор финансирања 07– трансфери од других нивоа власти, позиција 218/0, економска класификација 423– Услуге по уговору повећава се са износом од 90.000,00 динара, позиција 219/0, економска класификација 424– специјализоване услуге повећава се са износом од 460.000,00 динара.

Сходно Закона о буџетском систему („Службени гласник РС“ бр. 54/2009, 73/2010, 101/2010, 101/2011, 93/2012, 62/2013, 63/2013-испр., 108/2013, 142/2014, 68/2015, др. Закон, 103/2015, 99/2016,113/2017, 95/2018, 31/2019, 72/2019, 149/2020, 118/2021, 138/2022, 118/2021 др. закон и 92/2023) Текући наменски трансфери, у ужем смислу, од АП Војводина у корист нивоа општина (конто: 733156) повећава се са износом од 550.000,00 динара.

На основу Решења о промени апропријације број: 002609815 /2024 од 05. септембар 2024. године, извршене су следеће измене апропријација у табеларном делу члана 8. Посебног дела Одлуке о буџету општине Сента за 2024. годину у Разделу 5. Општинска управа. У оквиру Програма 4: Развој туризма, Пројекат 1502-4003 Туристичке манифестације, извор финансирања

08 – добровољни трансфери од физичких и правних лица, позиција 207/0, економска класификација 423– Услуге по уговору умањује се са износом од 418.500,00 динара. У оквиру Програма 4: Развој туризма, Пројекат 1502-4003 Туристичке манифестације, извор финансирања 08– добровољни трансфери од физичких и правних лица, позиција 208/0, економска класификација 424 – Специјализоване услуге повећава се са износом од 418.500,00 динара.

На основу Решења о промени апропријације број: 002642670/2024 од 12. септембар 2024. године, извршене су следеће измене апропријација у табеларном делу члана 8. Посебног дела Одлуке о буџету општине Сента за 2024. годину у Разделу 5. Општинска управа. У оквиру Програма 8.: Предшколско образовање, Програмска активност 2002-0002 Функционисање и остваривање предшколског васпитања и образовања, извор финансирања 01– општи приходи примања буџета, позиција 157/0, економска класификација 423 – Услуге по уговору умањује се са износом од 31.100,00 динара. У оквиру Програма 8.: Предшколско образовање, Програмска активност 2002-0002 Функционисање и остваривање предшколског васпитања и образовања, извор финансирања 01– општи приходи примања буџета, позиција 161/0, економска класификација 444 – Пратећи трошкови задуживања повећава се са износом од 31.100,00 динара.

На основу Решења о повећању апропријације број : 002707375/2024 од 19. септембра 2024. године, у Разделу 5. Општинска управа, у оквиру Програма 7: Организација саобраћаја и саобраћајна инфраструктура, Програмска активност: 0701-0002 Управљање и одржавање саобраћајне инфраструктуре, Функција 451, извор финансирања 07– трансфери од других нивоа власти, позиција 101/0, економска класификација 423–Услуге по уговору повећава се са износом од 63.360,00 динара.

Сходно Закона о буџетском систему („Службени гласник РС“ бр. 54/2009, 73/2010, 101/2010, 101/2011, 93/2012, 62/2013, 63/2013-испр., 108/2013, 142/2014, 68/2015, др. Закон, 103/2015, 99/2016,113/2017, 95/2018, 31/2019, 72/2019, 149/2020, 118/2021, 138/2022, 118/2021 др. закон и 92/2023) Текући наменски трансфери, у ужем смислу, од АП Војводина у корист нивоа општина (конто: 733156) повећава се са износом од 63.360,00 динара.

На основу Решења о повећању апропријације број : 002732821/2024 од 19. септембра 2024. године, у Разделу 5. Општинска управа, у оквиру Програма 13: Развој културе и информисања- Сенћанско Мађарско Камерно Позориште, Програмска активност: 1201-0002 Јачање културне продукције и уметничког стваралаштва, Функција 820, извор финансирања 08– добровољни трансфери од физичких и правних лица, позиција 228/0, економска класификација 423– услуге по уговору повећава се са износом од 85.052,00 динара. Програм 13: Развој културе и информисања- Сенћанско Мађарско Камерно Позориште, Програмска активност: 1201-0002 Јачање културне продукције и уметничког стваралаштва, Функција 820, извор финансирања 08– добровољни трансфери од физичких и правних лица, позиција 229/0, економска класификација 424- специјализоване услуге повећава се са износом од 618.200,00 динара. Програм 13: Развој културе и информисања- Сенћанско Мађарско Камерно Позориште, Програмска активност: 1201-0002 Јачање културне продукције и уметничког стваралаштва, Функција 820, извор финансирања 08– добровољни трансфери од физичких и правних лица, позиција 232/0, економска класификација 512- машине и опрема повећава се са износом од 46.749,00 динара.

Сходно Закона о буџетском систему („Службени гласник РС“ бр. 54/2009, 73/2010, 101/2010, 101/2011, 93/2012, 62/2013, 63/2013-испр., 108/2013, 142/2014, 68/2015, др. Закон, 103/2015, 99/2016,113/2017, 95/2018, 31/2019, 72/2019, 149/2020, 118/2021, 138/2022, 118/2021 др. закон и 92/2023) Текући добровољни трансфери од физичких и правних лица у корист нивоа општина (конто: 744151) повећава се са износом од 750.001,00 динара.

На основу Решења о промени апропријације број: 002733356 /2024 од 19. септембар 2024. године, извршене су следеће измене апропријација у табеларном делу члана 8. Посебног дела Одлуке о буџету општине Сента за 2024. годину у Разделу 5. Општинска управа. У оквиру Програма 13.: Развој културе и информисања- Сенћанско Мађарско Камерно Позориште, Активност: 1201-0002 Јачање културне продукције и уметничког стваралаштва, извор финансирања 08– добровољни трансфери од физичких и правних лица, позиција 228/0, економска класификација 423- Услуге по уговору умањује се са износом од 7.675,00 динара. У оквиру Програма 13.: Развој културе и информисања- Сенћанско Мађарско Камерно Позориште, Активност: 1201-0002 Јачање културне продукције и уметничког стваралаштва, извор финансирања 08– добровољни трансфери од физичких и правних лица, позиција 229/0, економска класификација 424- трошкови путовања умањује се са износом од 34.666,00 динара. У оквиру Програма 13.: Развој културе и информисања- Сенћанско Мађарско Камерно Позориште, Активност: 1201-0002 Јачање културне продукције и уметничког стваралаштва, извор финансирања 08– добровољни трансфери од физичких и правних лица , позиција 232/0, економска класификација 512- машине и опрема повећава се са износом од 42.341,00 динара.

На основу Решења о промени апропријације број: 002733456 /2024 од 23. септембар 2024. године, извршене су следеће измене апропријација у табеларном делу члана 8. Посебног дела Одлуке о буџету општине Сента за 2024. годину у Разделу 5. Општинска управа. У оквиру Програма 4: Развој туризма, Пројекат 1502-7013 Прослава 327. годишњице Сенћанске битке, извор финансирања 07– трансфери од других нивоа власти, позиција 110/1, економска класификација 421– стални трошкови умањује се са износом од 700.000,00 динара.

У оквиру Програма 4: Развој туризма, Пројекат 1502-7013 Прослава 327. годишњице Сенћанске битке, извор финансирања 07– трансфери од других нивоа власти, позиција 110/5, економска класификација 423- Услуге по уговору повећава се са износом од 700.000,00 динара.

На основу Решења о промени апропријације број: 002733737/2024 од 23. септембар 2024. године, извршене су следеће измене апропријација у табеларном делу члана 8. Посебног дела Одлуке о буџету општине Сента за 2024. годину у Разделу 5. Општинска управа. У оквиру Програма 4: Развој туризма, Пројекат 1502-4003 Туристичке манифестације, извор финансирања 08 – добровољни трансфери од физичких и правних лица, позиција 207/0, економска класификација 423– Услуге по уговору умањује се са износом од 76.595,00 динара.

У оквиру Програма 4: Развој туризма, Пројекат 1502-4003 Туристичке манифестације, извор финансирања 08 – добровољни трансфери од физичких и правних лица, позиција 209/0, економска класификација 426– Услуге по уговору умањује се са износом од 71.975,00 динара.

У оквиру Програма 4: Развој туризма, Пројекат 1502-4003 Туристичке манифестације, извор финансирања 08– добровољни трансфери од физичких и правних лица, позиција 210/0, економска класификација 512 – Машине и опрема повећава се са износом од 148.570,00 динара.

Извештај
о коришћењу средстава текуће и сталне буџетске резерве за
период од 01.01.2024. до 30.09.2024. годину

Чланом 69. и 70. Закона о буџетском систему („Службени гласник РС“ број 54/2009, 73/2010, 101/2010, 101/2011, 93/2012, 62/2013, 63/2013-исп., 108/2013, 142/2014, 68/2015-др. закон, 103/15, 99/2016, 113/2017, 95/2018, 31/2019, 72/2019, 149/2020, 118/2021, 138/2022, 118/2021- др.закон и

92/2023) дефинисан је начин планирања и коришћења средстава из текуће и сталне буџетске резерве.

На основу 69. члана Закона о буџетском систему („Службени гласник РС“ број 54/2009, 73/2010, 101/2010, 101/2011, 93/2012, 62/2013, 63/2013-исп., 108/2013, 142/2014, 68/2015-др. закон, 103/15, 99/2016, 113/2017, 95/2018, 31/2019, 72/2019, 149/2020, 118/2021, 138/2022, 118/2021- др.закон и 92/2023), у оквиру буџета део планираних прихода не распоређују се унапред већ се задржавају на име текуће буџетске резерве и користе се за непланиране сврхе за које нису утврђене апропријације или за сврхе за које се у току године покаже потреба а да апропријације нису биле довољне. Средства текуће буџетске резерве се распоређују на директне буџетске кориснике за одређену намену у току фискалне године.

Чланом 61. Закона о буџетском систему („Службени гласник РС“ број 54/2009, 73/2010, 101/2010, 101/2011, 93/2012, 62/2013, 63/2013-исп., 108/2013, 142/2014, 68/2015-др. закон, 103/15, 99/2016, 113/2017, 95/2018, 31/2019, 72/2019, 149/2020, 118/2021, 138/2022, 118/2021- др.закон и 92/2023) прописано је да, ако у току године дође до промене околности која не угрожава утврђене приоритете унутар буџета надлежни извршни орган локалне власти, доноси одлуку да се износ апропријације који није могуће искористити, пренесе у текућу буџетску резерву и да може користити за немене које нису предвиђене буџетом или за намене за које нису предвиђена средства у довољном обиму.

Чланом 17. и 18. Одлуке о буџету општине Сента за 2024. годину, („Службени лист општине Сента“, бр 15/2023), прописано је да решења о употреби текуће буџетске резерве доноси председник општине Сента на предлог Одељења за финансије, у складу са члановима 69. и 70. Закона о буџетском систему.

У периоду од 01.01.2024 -30.06.2024. године средства текуће буџетске резерве коришћена су:

На основу Решења о преносу средстава у текућу буџетску резерву број: 000105047/2024 од 22. јануара 2024. године извршене су следеће измене апропријација Одлуке о буџету општине Сента за 2024. годину у оквиру Програма 13.: Развој културе и информисања, Програмска активност: 1201-0001 Функционисање локалних установа културе, извор финансирања 01 – општи приходи и примања буџета, позиција 217/0, економска класификација 421- стални трокови умањује се са износом од 4.440.000,00 динара.

У оквиру Програма 15.: Опште услуге локалне самоуправе

Програмска активност: 0602-0009 Текућа буџетска резерва, функција 160, позиција 82, извор финансирања 01, економска класификација 499 - средстава резерва повећава се са износом од 4.440.000,00 динара.

На основу Решења о употреби средстава текуће буџетске резерве број: 000105318 од 22. јануара 2024. године извршене су следеће измене апропријација Одлуке о буџету општине Сента за 2024. Годину у оквиру Програма 15.: Опште услуге локалне самоуправе, Програмска активност: 0602-0009- Текућа буџетска резерва, извор финансирања 01-општи приходи и примања буџета, функција 160, позиција 82, економска класификација 499– Средства резерве умањује се са износом од 4.440.000,00 динара.

Програм 13.: Развој културе и информисања, Програмска активност: 1201-0002 Јачање културне продукције и уметничког стваралаштва, функција 820, извор финансирања 01– општи приходи и примања буџета, позиција 228/0, економска класификација 423– услуге по уговору повећава се са износом од 1.900.000,00 динара. Програм 13.: Развој културе и информисања,

Програмска активност: 1201-0003 Унапређење система очувања и представљања културно-историјског наслеђа, функција 820, извор финансирања 01– општи приходи и примања буџета, позиција 236/0, економска класификација 423– услуге по уговору повећава се са износом од 959.000,00 динара. Програм 13.: Развој културе и информисања, Пројекат: 1201-4002 Истакнути празници општине Сента, функција 820, извор финансирања 01– општи приходи и примања буџета, позиција 242/0, економска класификација 423– услуге по уговору повећава се са износом од 581.000,00 динара. Програм 13.: Развој културе и информисања, Пројекат: 1201-4002 Истакнути празници општине Сента, функција 820, извор финансирања 01– општи приходи и примања буџета, позиција 243/0, економска класификација 424– специјализоване услуге повећава се са износом од 1.000.000,00 динара.

На основу Решења о употреби средстава текуће буџетске резерве број: 000146816 од 24. јануара 2024. године извршене су следеће измене апропријација Одлуке о буџету општине Сента за 2024. Годину у оквиру Програма 15.: Опште услуге локалне самоуправе, Програмска активност: 0602-0009- Текућа буџетска резерва, извор финансирања 01-општи приходи и примања буџета, функција 160, позиција 82, економска класификација 499– Средства резерве умањује се са износом од 170.000,00 динара.

У оквиру Програма 11.: Социјална и дечија заштита, Програмска активност: 0902-0001 Једнократне помоћи и други области помоћи, функција 070, извор финансирања 01– општи приходи и примања буџета, позиција 46/1, економска класификација 472– накнаде за социјалну заштиту из буџета повећава се са износом од 170.000,00 динара.

На основу Решења о употреби средстава текуће буџетске резерве број: 000174913 од 29. јануара 2024. године извршене су следеће измене апропријација Одлуке о буџету општине Сента за 2024. Годину у оквиру Програма 15.: Опште услуге локалне самоуправе, Програмска активност: 0602-0009 Текућа буџетска резерва, извор финансирања 01-општи приходи и примања буџета, функција 160, позиција 82, економска класификација 499– Средства резерве умањује се са износом од 100.000,00 динара.

У оквиру Програм 15.: Опште услуге локалне самоуправе, Програмска активност: 0602-0001- Функционисање локалне самоуправе и градских општина, функција 474, извор финансирања 01– општи приходи и примања буџета, позиција 111/0, економска класификација 424– специјализоване услуге повећава се са износом од 100.000,00 динара.

На основу Решења о преносу средстава у текућу буџетску резерву број: 000582845/2024 од 19. фебруара 2024. године извршене су следеће измене апропријација Одлуке о буџету општине Сента за 2024. годину у оквиру Програма 8.: Предшколско образовање, Програмска активност: 2002-0002 Функционисање и остваривање предшколског васпитања и образовања, функција 911, извор финансирања 01– општи приходи и примања буџета, позиција 155/0, економска класификација 421- стални трокови умањује се са износом од 1.168.277,00 динара.

У оквиру Програма 15.: Опште услуге локалне самоуправе

Програмска активност: 0602-0009 Текућа буџетска резерва, функција 160, позиција 82, извор финансирања 01, економска класификација 499 - средстава резерва повећава се са износом од 1.168.277,00 динара.

На основу Решења о употреби средстава текуће буџетске резерве број: 000583982 од 19. фебруара 2024. године извршене су следеће измене апропријација Одлуке о буџету општине Сента за 2024. Годину у оквиру Програма 15.: Опште услуге локалне самоуправе, Програмска активност: 0602-0009 Текућа буџетска резерва, извор финансирања 01-општи приходи и

примања буџета, функција 160, позиција 82, економска класификација 499– Средства резерве умањује се са износом од 1.168.277,00 динара.

У оквиру Програма 8.: Предшколско образовање

Програмска активност: 2002-0002- Функционисање и остваривање предшколског васпитања образовања, функција 911, извор финансирања 01– општи приходи и примања буџета, позиција 159/0, економска класификација 425– текуће поправке и одржавање повећава се са износом од 1.168.277,00 динара.

На основу Решења о употреби средстава текуће буџетске резерве број: 000646602 од 21. фебруара 2024. године извршене су следеће измене апропријација Одлуке о буџету општине Сента за 2024. Годину у оквиру Програма 15.: Опште услуге локалне самоуправе, Програмска активност: 0602-0009 Текућа буџетска резерва, извор финансирања 01-општи приходи и примања буџета, функција 160, позиција 82, економска класификација 499– Средства резерве умањује се са износом од 82.545,00 динара.

У оквиру Програма 13.: Развој културе и информисања

Програмска активност: 1201-0001 функционисање локалних установа културе, функција 820, извор финансирања 01– општи приходи и примања буџета, позиција 214/0, економска класификација 414– социјална давања запосленима повећава се са износом од 82.545,00 динара.

На основу Решења о преносу средстава у текућу буџетску резерву број: 000819531/2024 од 29. фебруара 2024. године извршене су следеће измене апропријација Одлуке о буџету општине Сента за 2024. годину у оквиру Програма 13.: Развој културе и информисања- КОЦ Турзо Лајош, Програмска активност: 1201-0001 Функционисање локалних установа културе, извор финансирања 01 – општи приходи и примања буџета, позиција 211/0, економска класификација 411- плате, додаци и накнаде запослених (зараде) умањује се са износом од 3.405.000,00 динара. У оквиру Програма 13.: Развој културе и информисања- КОЦ Турзо Лајош, Програмска активност: 1201-0001 Функционисање локалних установа културе, извор финансирања 01 – општи приходи и примања буџета, позиција 212/0, економска класификација 412- социајни доприноси на терет послодавца умањује се са износом од 519.000,00 динара.

У оквиру Програма 15.: Опште услуге локалне самоуправе, Програмска активност: 0602-0009 Текућа буџетска резерва, функција 160, позиција 82, извор финансирања 01, економска класификација 499 - средстава резерва повећава се са износом од 3.924.000,00 динара.

На основу Решења о употреби средстава текуће буџетске резерве број: 000820259 од 29. фебруара 2024. године извршене су следеће измене апропријација Одлуке о буџету општине Сента за 2024. Годину у оквиру Програма 15.: Опште услуге локалне самоуправе, Програмска активност: 0602-0009 Текућа буџетска резерва, извор финансирања 01-општи приходи и примања буџета, функција 160, позиција 82, економска класификација 499– Средства резерве умањује се са износом од 3.924.000,00 динара.

У оквиру Програма Програм 13.: Развој културе и информисања- Сенћанско Мађарско Камерно Позориште, Програмска активност: 1201-0001 функционисање локалних установа културе, функција 820, извор финансирања 01– општи приходи и примања буџета, позиција 211/0, економска класификација 411– плате, додаци и накнаде запослених (зараде) повећава се са износом од 3.405.000,00 динара. Програм 13.: Развој културе и информисања- Сенћанско Мађарско Камерно Позориште, Програмска активност: 1201-0001 функционисање локалних установа културе, функција 820, извор финансирања 01– општи приходи и примања буџета, позиција 212/0, економска класификација 412– социјални доприноси на терет послодавца повећава се са износом од 519.000,00 динара.

На основу Решења о употреби средстава текуће буџетске резерве број: 000957308 од 12. марта 2024. године извршене су следеће измене апропријација Одлуке о буџету општине Сента за 2024. Годину у оквиру Програма 15.: Опште услуге локалне самоуправе, Програмска активност: 0602-0009 Текућа буџетска резерва, извор финансирања 01-општи приходи и примања буџета, функција 160, позиција 82, економска класификација 499– Средства резерве умањује се са износом од 163.500,00 динара.

У оквиру Програма 15.: Опште услуге локалне самоуправе- МЗ Кеви, Програмска активност: 0602-0002- функционисање месних заједница, функција 160, извор финансирања 01– општи приходи и примања буџета, позиција 250/0, економска класификација 422– трошкови путовања повећава се са износом од 163.500,00 динара.

На основу Решења о употреби средстава текуће буџетске резерве број: 000966496 од 13. марта 2024. године извршене су следеће измене апропријација Одлуке о буџету општине Сента за 2024. Годину у оквиру Програма 15.: Опште услуге локалне самоуправе, Програмска активност: 0602-0009 Текућа буџетска резерва, извор финансирања 01-општи приходи и примања буџета, функција 160, позиција 82, економска класификација 499– Средства резерве умањује се са износом од 301.000,00 динара.

У оквиру Програма 6.: Заштита животне средине, Програмска активност: 0401-0001- Управљање заштитом животне средине, функција 560, извор финансирања 01– општи приходи и примања буџета, позиција 114/0, економска класификација 424– специјализоване услуге повећава се са износом од 301.000,00 динара.

На основу Решења о преносу средстава у текућу буџетску резерву број: 000965907/2024 од 13.марта 2024. године извршене су следеће измене апропријација Одлуке о буџету општине Сента за 2024. годину у оквиру Програма 6.: Заштита животне средине, Програмска активност: 0401-0001 Управљање заштитом животне средине, извор финансирања 01 – општи приходи и примања буџета, позиција 115/0, економска класификација 426- материјал умањује се са износом од 301.000,00 динара.

У оквиру Програма 15.: Опште услуге локалне самоуправе, Програмска активност: 0602-0009 Текућа буџетска резерва, функција 160, позиција 82, извор финансирања 01, економска класификација 499 - средстава резерва повећава се са износом од 301.000,00 динара.

На основу Решења о употреби средстава текуће буџетске резерве број: : 0011485977 од 22. април 2024. године извршене су следеће измене апропријација Одлуке о буџету општине Сента за 2024. Годину у оквиру Програма 15.: Опште услуге локалне самоуправе, Програмска активност: 0602-0009 Текућа буџетска резерва, извор финансирања 01-општи приходи и примања буџета, функција 160, позиција 82, економска класификација 499– Средства резерве умањује се са износом од 2.447.000,00 динара.

У оквиру Програма 2.: Комуналне делатности, Програмска активност: 1102-0001- Управљање/ одржавање јавним осветљењем, функција 640, извор финансирања 01– општи приходи и примања буџета, позиција 128/0, економска класификација 421– стални трошкови повећава се са износом од 2.350.000,00 динара. Програм 2.: Комуналне делатности

Програмска активност: 1102-0001- Управљање/ одржавање јавним осветљењем, функција 640, извор финансирања 01– општи приходи и примања буџета, позиција 129/0, економска класификација 423– услуге по уговору повећава се са износом од 97.000,00 динара.

На основу Решења о преносу средстава у текућу буџетску резерву број: 001683636/2024 од 16.мај 2024. године извршене су следеће измене апропријација Одлуке о буџету општине Сента за 2024. годину у оквиру Програма 15.: Опште услуге локалне самоуправе- МЗ Тисапарт

Алвег, Програмска активност: 0602-0002 Функционисање месне заједнице, извор финансирања 01 – општи приходи и примања буџета, позиција 248/0, економска класификација 416- награде запосленима и остали посебни расходи умањује се са износом од 260.000,00 динара.

У оквиру Програма 15.: Опште услуге локалне самоуправе, Програмска активност: 0602-0009 Текућа буџетска резерва, функција 160, позиција 82, извор финансирања 01, економска класификација 499 - средстава резерва повећава се са износом од 260.000,00 динара.

На основу Решења о преносу средстава у текућу буџетску резерву број: 001683450/2024 од 16.мај 2024. године извршене су следеће измене апропријација Одлуке о буџету општине Сента за 2024. годину у оквиру Програма 1.: Становање, урбанизам и просторно планирање, Програмска активност: 1101-0001 Просторно и урбанистичко планирање, извор финансирања 01 – општи приходи и примања буџета, позиција 122/0, економска класификација 511- зграде и грађевински објекти умањује се са износом од 200.000,00 динара.

У оквиру Програма 15.: Опште услуге локалне самоуправе, Програмска активност: 0602-0009 Текућа буџетска резерва, функција 160, позиција 82, извор финансирања 01, економска класификација 499 - средстава резерва повећава се са износом од 200.000,00 динара.

На основу Решења о употреби средстава текуће буџетске резерве број: 001683665 од 16. мај 2024. године извршене су следеће измене апропријација Одлуке о буџету општине Сента за 2024. Годину у оквиру Програма 15.: Опште услуге локалне самоуправе, Програмска активност: 0602-0009 Текућа буџетска резерва, извор финансирања 01-општи приходи и примања буџета, функција 160, позиција 82, економска класификација 499– Средства резерве умањује се са износом од 260.000,00 динара.

У оквиру Програма 15.:Опште услуге локалне самоуправе- МЗ Тисапарт Алвег, Програмска активност: 0602-0002- функционисање месних заједница, функција 160, извор финансирања 01– општи приходи и примања буџета, позиција 246/0, економска класификација 414– социјална давања запосленима повећава се са износом од 260.000,00 динара.

На основу Решења о употреби средстава текуће буџетске резерве број: 001683538 од 16. мај 2024. године извршене су следеће измене апропријација Одлуке о буџету општине Сента за 2024. Годину у оквиру Програма 15.: Опште услуге локалне самоуправе, Програмска активност: 0602-0009 Текућа буџетска резерва, извор финансирања 01-општи приходи и примања буџета, функција 160, позиција 82, економска класификација 499– Средства резерве умањује се са износом од 200.000,00 динара.

У оквиру Програма 1.: Становање, урбанизам и просторно планирње, Програмска активност: 1101-0001- Просторно и урбанистичко планирање, функција 620, извор финансирања 01– општи приходи и примања буџета, позиција 119/0, економска класификација 416– награде запосленима и остали посебни расходи повећава се са износом од 20.000,00 динара. Програм 1.: Становање, урбанизам и просторно планирње, Програмска активност: 1101-0001- Просторно и урбанистичко планирање, функција 620, извор финансирања 01– општи приходи и примања буџета, позиција 120/0, економска класификација 423– услуге по уговору повећава се са износом од 180.000,00 динара.

На основу Решења о преносу средстава у текућу буџетску резерву број: 001765298/2024 од 27.мај 2024. године извршене су следеће измене апропријација Одлуке о буџету општине Сента за 2024. годину у оквиру Програма 6.: Заштита животне средине, Програмска активност: 0401-0001 Управљање заштитом животне средине, извор финансирања 01 – општи приходи и примања буџета, позиција 115/0, економска класификација 426- материјал умањује се са износом од 122.000,00 динара.

У оквиру Програма 15.: Опште услуге локалне самоуправе

Програмска активност: 0602-0009 Текућа буџетска резерва, функција 160, позиција 82, извор финансирања 01, економска класификација 499 - средстава резерва повећава се са износом од 122.000,00 динара.

На основу Решења о употреби средстава текуће буџетске резерве број: 001765329 од 27. мај 2024. године извршене су следеће измене апропријација Одлуке о буџету општине Сента за 2024. Годину у оквиру Програма 15.: Опште услуге локалне самоуправе, Програмска активност: 0602-0009 Текућа буџетска резерва, извор финансирања 01-општи приходи и примања буџета, функција 160, позиција 82, економска класификација 499– Средства резерве умањује се са износом од 122.000,00 динара.

У оквиру Програма 6.: Заштита животне средине, Програмска активност: 0401-0001-Управљање заштитом животне средине, функција 560, извор финансирања 01– општи приходи и примања буџета, позиција 114/0, економска класификација 424– специјализоване услуге повећава се са износом од 122.000,00 динара.

На основу Решења о преносу средстава у текућу буџетску резерву број: 001941447/2024 од 14.јун 2024. године извршене су следеће измене апропријација Одлуке о буџету општине Сента за 2024. годину у оквиру Програма 15.: Опште услуге локалне самоуправе, Програмска активност: 0602-0002 Функционисање месних заједница, извор финансирања 01– општи приходи и примања буџета, позиција 251/0, економска класификација 423- услуге по уговору умањује се са износом од 13.000,00 динара.

У оквиру Програма 15.: Опште услуге локалне самоуправе, Програмска активност: 0602-0009 Текућа буџетска резерва, функција 160, позиција 82, извор финансирања 01, економска класификација 499 - средстава резерва повећава се са износом од 13.000,00 динара.

На основу Решења о употреби средстава текуће буџетске резерве број: 001941469 од 14. јун 2024. године извршене су следеће измене апропријација Одлуке о буџету општине Сента за 2024. Годину у оквиру Програма 15.: Опште услуге локалне самоуправе, Програмска активност: 0602-0009 Текућа буџетска резерва, извор финансирања 01-општи приходи и примања буџета, функција 160, позиција 82, економска класификација 499– Средства резерве умањује се са износом од 13.000,00 динара.

У оквиру Програма 15.: Опште услуге локалне самоуправе, Програмска активност: 0602-0002- Функционисање месних заједница, функција 160, извор финансирања 01– општи приходи и примања буџета, позиција 253/0, економска класификација 425– текуће поправке и одржавање повећава се са износом од 13.000,00 динара.

На основу Решења о преносу средстава у текућу буџетску резерву број: 001966017/2024 од 18.јун 2024. године извршене су следеће измене апропријација Одлуке о буџету општине Сента за 2024. годину у оквиру Програма 16.: Политички систем локалне самоуправе

Пројекат: 2101-4001 Избори 2024, извор финансирања 01– општи приходи и примања буџета, позиција 10/0, економска класификација 421- стални трошкови умањује се са износом од 500.000,00 динара. У оквиру Програма 16.: Политички систем локалне самоуправе, Пројекат: 2101-4001 Избори 2024, извор финансирања 01– општи приходи и примања буџета, позиција 11/0, економска класификација 422- трошкови путовања умањује се са износом од 100.000,00 динара. У оквиру Програма 16.: Политички систем локалне самоуправе, Пројекат: 2101-4001 Избори 2024, извор финансирања 01– општи приходи и примања буџета, позиција 14/0, економска класификација 481- дотације невладиним организацијама умањује се са износом од 175.000,00 динара. У оквиру Програма 16.: Политички систем локалне самоуправе,

Пројекат: 2101-4001 Избори 2024, извор финансирања 01– општи приходи и примања буџета, позиција 15/0, економска класификација 512- машине и опрема умањује се са износом од 150.000,00 динара.

У оквиру Програма 15.: Опште услуге локалне самоуправе, Програмска активност: 0602-0009 Текућа буџетска резерва, функција 160, позиција 82, извор финансирања 01, економска класификација 499 - средстава резерва повећава се са износом од 925.000,00 динара.

На основу Решења о употреби средстава текуће буџетске резерве број: 001966040 од 18. јун 2024. године извршене су следеће измене апропријација Одлуке о буџету општине Сента за 2024. Годину у оквиру Програма 15.: Опште услуге локалне самоуправе, Програмска активност: 0602-0009 Текућа буџетска резерва, извор финансирања 01-општи приходи и примања буџета, функција 160, позиција 82, економска класификација 499– Средства резерве умањује се са износом од 926.000,00 динара.

У оквиру Програма 16.: Политички систем локалне самоуправе, Пројекат: 2101-4001- Избори 2024, функција 11, извор финансирања 01– општи приходи и примања буџета, позиција 12/0, економска класификација 423– услуге по уговору повећава се са износом од 920.000,00 динара. Програм 16.: Политички систем локалне самоуправе, Пројекат: 2101-4001- Избори 2024, функција 11, извор финансирања 01– општи приходи и примања буџета, позиција 13/0, економска класификација 426– материјал повећава се са износом од 6.000,00 динара.

На основу Решења о употреби средстава текуће буџетске резерве број: 001986599 од 20. јун 2024. године извршене су следеће измене апропријација Одлуке о буџету општине Сента за 2024. Годину у оквиру Програма 15.: Опште услуге локалне самоуправе, Програмска активност: 0602-0009 Текућа буџетска резерва, извор финансирања 01-општи приходи и примања буџета, функција 160, позиција 82, економска класификација 499– Средства резерве умањује се са износом од 2.450.000,00 динара.

У оквиру Програма 5.: Пољопривреда и рурални развој, Програмска активност: 0101-0001- Подршка за спровођење пољопривредне политике у локалној заједници, функција 421, извор финансирања 01– општи приходи и примања буџета, позиција 90/1, економска класификација 422– трошкови путовања повећава се са износом од 650.000,00 динара. Програм 2.: Комуналне делатности, Програмска активност: 1102-0001- Управљање/ одржавање јавним осветљењем, функција 640, извор финансирања 01– општи приходи и примања буџета, позиција 128/0, економска класификација 421– стални трошкови повећава се са износом од 1.800.000,00 динара.

На основу Решења о употреби средстава текуће буџетске резерве број: 002072552/2024 од 01. јул 2024. године извршене су следеће измене апропријација Одлуке о буџету општине Сента за 2024. Годину у оквиру Програма 15.: Опште услуге локалне самоуправе, Програмска активност: 0602-0009 Текућа буџетска резерва, извор финансирања 01-општи приходи и примања буџета, функција 160, позиција 82, економска класификација 499– Средства резерве умањује се са износом од 5.000,00 динара.

Програм 16.: Политички систем локалне самоуправе, Пројекат: 2101-4001- Избори 2024, функција 111, извор финансирања 01– општи приходи и примања буџета, позиција 10/0, економска класификација 421– стални трошкови повећава се са износом од 5.000,00 динара.

На основу Решења о употреби средстава текуће буџетске резерве број: 002270361/2024 од 19. јул 2024. године извршене су следеће измене апропријација Одлуке о буџету општине Сента за 2024. Годину у оквиру Програма 15.: Опште услуге локалне самоуправе, Програмска активност: 0602-0009 Текућа буџетска резерва, извор финансирања 01-општи приходи и

примања буџета, функција 160, позиција 82, економска класификација 499– Средства резерве умањује се са износом од 2.202.760,00 динара.

Програм 7.: Организација саобраћаја и саобраћајна инфраструктура, Пројекат: 0701-5006- Финансирање I фазе радова на реконструкцији и прошрењу саобраћајнице од Сел школе до Бурањ шора на територији Општине Сента, функција 451, извор финансирања 01– општи приходи и примања буџета, позиција 104/1, економска класификација 511– зграде и грађевински објекти повећава се са износом од 1.500.000,00 динара. Програм 2.: Комуналне делатности, Пројекат: 1102-7011 Изградња објекта за снабдевање водом на катастарским парцелама број:5915/1,5914 и 8073 КО Торњош, функција 630, извор финансирања 01– општи приходи и примања буџета, позиција 127/1, економска класификација 511– зграде и грађевински објекти повећава се са износом од 702.760,00 динара.

На основу Решења о употреби средстава текуће буџетске резерве број: 002296435/2024 од 30. јул 2024. године извршене су следеће измене апропријација Одлуке о буџету општине Сента за 2024. Годину у оквиру Програма 15.: Опште услуге локалне самоуправе, Програмска активност: 0602-0009 Текућа буџетска резерва, извор финансирања 01-општи приходи и примања буџета, функција 160, позиција 82, економска класификација 499– Средства резерве умањује се са износом од 36.000,00 динара.

Програм 8.: Предшколско образовање, Програмска активност: 2002-0002- Финансирање и остваривање предшколског образовања, функција 911, извор финансирања 01– општи приходи и примања буџета, позиција 157/0, економска класификација 423– услуге по уговору повећава се са износом од 6.000,00 динара. Програм 8.: Предшколско образовање, Пројекат: 2002-4002- Пружење услуге боравка деце у предшколској установи, функција 911, извор финансирања 01– општи приходи и примања буџета, позиција 174/0, економска класификација 423– услуге по уговору повећава се са износом од 30.000,00 динара.

На основу Решења о употреби средстава текуће буџетске резерве број: 002732692/2024 од 17. септембар 2024. године извршене су следеће измене апропријација Одлуке о буџету општине Сента за 2024. Годину у оквиру Програма 15.: Опште услуге локалне самоуправе, Програмска активност: 0602-0009 Текућа буџетска резерва, извор финансирања 01-општи приходи и примања буџета, функција 160, позиција 82, економска класификација 499– Средства резерве умањује се са износом од 393.000,00 динара.

Програм 1.: Становање, урбанизам и просторно планирње, Програмска активност: 1101-0001- Просторно и урбанистичко планирање, функција 620, извор финансирања 01– општи приходи и примања буџета, позиција 119/0, економска класификација 416– награде запосленима и остали посебни расходи повећава се са износом од 93.000,00 динара. Програм 1.: Становање, урбанизам и просторно планирње, Програмска активност: 1101-0001- Просторно и урбанистичко планирање, функција 620, извор финансирања 01– општи приходи и примања буџета, позиција 120/0, економска класификација 423– услуге по уговору повећава се са износом од 300.000,00 динара.

На основу Решења о употреби средстава текуће буџетске резерве број: 002732692/2024 од 17. септембар 2024. године извршене су следеће измене апропријација Одлуке о буџету општине Сента за 2024. Годину у оквиру Програма 15.: Опште услуге локалне самоуправе, Програмска активност: 0602-0009 Текућа буџетска резерва, извор финансирања 01-општи приходи и примања буџета, функција 160, позиција 82, економска класификација 499– Средства резерве умањује се са износом од 280.000,00 динара.

Програм 1.: Становање, урбанизам и просторно планирње, Програмска активност: 1101-0001- Просторно и урбанистичко планирање, функција 620, извор финансирања 01– општи

приходи и примања буџета, позиција 122/0, економска класификација 511–зграде и грађевински објекти повећава се са износом од 280.000,00 динара.

На основу Решења о употреби средстава текуће буџетске резерве број: 002707331/2024 од 18. септембар 2024. године извршене су следеће измене апропријација Одлуке о буџету општине Сента за 2024. Годину у оквиру Програма 15.: Опште услуге локалне самоуправе, Програмска активност: 0602-0009 Текућа буџетска резерва, извор финансирања 01-општи приходи и примања буџета, функција 160, позиција 82, економска класификација 499– Средства резерве умањује се са износом од 400.000,00 динара.

Програм 15.: Опште услуге локалне самоуправе, Програмска активност: 0602-0001-Функционисање локалне самоуправе и градских општина, функција 133, извор финансирања 01–општи приходи и примања буџета, позиција 76/0, економска класификација 426– материјал повећава се са износом од 400.000,00 динара.

На основу Решења о употреби средстава текуће буџетске резерве број: 002707443/2024 од 19. септембар 2024. године извршене су следеће измене апропријација Одлуке о буџету општине Сента за 2024. Годину у оквиру Програма 15.: Опште услуге локалне самоуправе, Програмска активност: 0602-0009 Текућа буџетска резерва, извор финансирања 01-општи приходи и примања буџета, функција 160, позиција 82, економска класификација 499– Средства резерве умањује се са износом од 20.000,00 динара.

Програм 7.: Организација саобраћаја и саобраћајна инфраструктура, Програмска активност: 0701-0002 - Управљање и одржавање саобраћајне инфраструктуре, функција 451, извор финансирања 01– општи приходи и примања буџета, позиција 101/0, економска класификација 423– Услуге по уговору повећава се са износом од 20.000,00 динара.

Расподела средстава текуће буџетске резерве у периоду од 01.01.2024.-30.09.2024.години

Пребачено са позиције				Пребачено на позицију		
Датум	**Позиција**	**Извор финансирања**	**Износ**	**Буџетски корисник**	**Позиција**	**Извор финансирања**
22.01.2024	82/0	01	1,000,000.00	КУЛТУРНО ОБРАЗОВНИ ЦЕНТАР ТУРЗО ЛАЈОШ	243/0	01
22.01.2024	82/0	01	1,900,000.00	КУЛТУРНО ОБРАЗОВНИ ЦЕНТАР ТУРЗО ЛАЈОШ	228/0	01
22.01.2024	82/0	01	581,000.00	КУЛТУРНО ОБРАЗОВНИ ЦЕНТАР ТУРЗО ЛАЈОШ	242/0	01
22.01.2024	82/0	01	959,000.00	КУЛТУРНО ОБРАЗОВНИ ЦЕНТАР ТУРЗО ЛАЈОШ	236/0	01
22.01.2024	217/0	01	4,440,000.00	ОПШТИНСКА УПРАВА	82/0	01
24.01.2024	82/0	01	170,000.00	ОПШТИНСКА УПРАВА	46/1	01
29.01.2024	82/0	01	100,000.00	ОПШТИНСКА УПРАВА	111/0	01
19.02.2024	82/0	01	1,168,277.00	ДЕЧЈИ ВРТИЋ СНЕЖАНА ХОФЕХЕРКЕ	159/0	01
19.02.2024	155/0	01	1,168,277.00	ОПШТИНСКА УПРАВА	82/0	01
21.02.2024	82/0	01	82,545.00	ИСТОРИЈСКИ АРХИВ	214/0	01
29.02.2024	82/0	01	339,000.00	СЕНЋАНСКО МАЂАРСКО КАМЕРНО ПОЗОРИШТЕ	212/0	01
29.02.2024	82/0	01	180,000.00	СЕНЋАНСКО МАЂАРСКО КАМЕРНО ПОЗОРИШТЕ	212/0	01
29.02.2024	82/0	01	3,405,000.00	СЕНЋАНСКО МАЂАРСКО КАМЕРНО ПОЗОРИШТЕ	211/0	01
29.02.2024	211/0	01	3,405,000.00	ОПШТИНСКА УПРАВА	82/0	01

29.02.2024	212/0	01	180,000.00	ОПШТИНСКА УПРАВА	82/0	01
29.02.2024	212/0	01	339,000.00	ОПШТИНСКА УПРАВА	82/0	01
13.03.2024	82/0	01	301,000.00	ОПШТИНСКА УПРАВА	114/0	01
13.03.2024	82/0	01	163,500.00	МЕСНА ЗАЈЕДНИЦА КЕВИ	250/0	01
13.03.2024	115/0	01	301,000.00	ОПШТИНСКА УПРАВА	82/0	01
22.04.2024	82/0	01	2,350,000.00	ОПШТИНСКА УПРАВА	128/0	01
22.04.2024	82/0	01	97,000.00	ОПШТИНСКА УПРАВА	129/0	01
15.05.2024	82/0	01	180,000.00	ОПШТИНСКА УПРАВА	120/0	01
15.05.2024	82/0	01	20,000.00	ОПШТИНСКА УПРАВА	119/0	01
15.05.2024	122/0	01	200,000.00	ОПШТИНСКА УПРАВА	82/0	01
16.05.2024	82/0	01	260,000.00	МЕСНА ЗАЈЕДНИЦА ТИСАПАРТ АЛВЕГ	246/0	01
16.05.2024	248/0	01	260,000.00	ОПШТИНСКА УПРАВА	82/0	01
27.05.2024	82/0	01	122,000.00	ОПШТИНСКА УПРАВА	114/0	01
27.05.2024	115/0	01	122,000.00	ОПШТИНСКА УПРАВА	82/0	01
10.06.2024	82/0	01	13,000.00	МЕСНА ЗАЈЕДНИЦА ГОРЊИ БРЕГ	253/0	01
10.06.2024	251/0	01	13,000.00	ОПШТИНСКА УПРАВА	82/0	01
18.06.2024	10/0	01	500,000.00	ОПШТИНСКА УПРАВА	82/0	01
18.06.2024	11/0	01	100,000.00	ОПШТИНСКА УПРАВА	82/0	01
18.06.2024	14/0	01	175,000.00	ОПШТИНСКА УПРАВА	82/0	01
18.06.2024	15/0	01	150,000.00	ОПШТИНСКА УПРАВА	82/0	01
18.06.2024	82/0	01	920,000.00	СКУПШТИНА ОПШТИНА	12/0	01
18.06.2024	82/0	01	6,000.00	СКУПШТИНА ОПШТИНА	13/0	01
20.06.2024	75/0	01	500,000.00	ОПШТИНСКА УПРАВА	82/0	01
20.06.2024	78/0	01	100,000.00	ОПШТИНСКА УПРАВА	82/0	01
20.06.2024	78/0	01	300,000.00	ОПШТИНСКА УПРАВА	82/0	01
20.06.2024	78/0	01	600,000.00	ОПШТИНСКА УПРАВА	82/0	01
20.06.2024	82/0	01	1,800,000.00	ОПШТИНСКА УПРАВА	128/0	01
20.06.2024	82/0	01	650,000.00	ОПШТИНСКА УПРАВА	90/1	01
20.06.2024	93/0	01	650,000.00	ОПШТИНСКА УПРАВА	82/0	01
20.06.2024	102/0	01	300,000.00	ОПШТИНСКА УПРАВА	82/0	01
01.07.2024	82	01	5.000,00	СКУПШТИНА ОПШТИНА	10/0	01
19.07.2024	82	01	1.500.00,00	ОПШТИНСКА УПРАВА	104/1	01
19.07.2024	82	01	702.760,00	ОПШТИНСКА УПРАВА	127/1	01
30.07.2024	82	01	6.000,00	ДЕЧЈИ ВРТИЋ СНЕЖАНА ХОФЕХЕРКЕ	157/0	01
30.07.2024	82	01	30.000,00	ДЕЧЈИ ВРТИЋ СНЕЖАНА ХОФЕХЕРКЕ	174/0	01
17.09.2024	82	01	93.000,00	ОПШТИНСКА УПРАВА	119/0	01
17.09.2024	82	01	300.000,00	ОПШТИНСКА УПРАВА	120/0	01
17.09.2024	82	01	280.000,00	ОПШТИНСКА УПРАВА	122/0	01
18.09.2024	82	01	400.000,00	ОПШТИНСКА УПРАВА	76/0	01
19.09.2024	82	01	20.000,00	ОПШТИНСКА УПРАВА	101/0	01

ОСТВАРЕНИ ПРИХОДИ И ПРИМАЊА

Укупно остварени приходи општине Сента са пренетим неутрошеним средствима у периоду од 01.01.2024.-30.09.2024. године износе 903.412.687,33 динара од тога средства из буџета у износу од 647.866.749,66 динара, средства из сопствених извора износи 1.245.439,00 динара, и 254.300.498,67 динара из осталих извора.

Приходи и примања **буџета** општине Сента износи 647.866.749,66 динара што чине:
- Порези (категорија 71) у износу од 510.876.900,36 динара
- Донације и трансфери (категорија 73) у износу од 68.948.046,00 динара
- Други приходи (категорија 74) у износу од 64.515.396,07 динара
- Примања од продаје нефинансијске имовине (категорија 81) у износу од 3.526.407,23 динара.

Додатна средства из **сопствених извора** износи 1.245.439,00 динара што чине:
- Други приходи (категорија 74) у износу од 1.245.439,00 динара.

Додатна средства из **осталих извора** износи 254.300.498,67 динара што чине:
- Пренета неутрошена средства за посебне намене износи 32.436.220,00 динара- (категорија 31)
- Нераспоређени вишак прихода и примања из ранијих година износи 4.647.562,00 динара (категорија 32)
- Донације и трансфери (категорија 73) у износу од 206.602.614,63 динара
- Други приходи (категорија 74) у износу од 5.078.284,23 динара
- Меморадумске ставке за рефундацију расхода (категорија 77) у износу од 6.749,20 динара
- Трансфери између буџетских корисника на исти ниво (категорија 78) у износу од 5.529.068,61 динара.

ПРИХОДИ И ПРИМАЊА

Приходи и примања планирани су у износу од 1.290.598.759,00 динара, а остварени су у износу од 903.412.687,33 динара што чини 70,00% у односу на планирани.

Пренета неутрошена средства – 31

Пренета неутрошена средства из ранијих година планирани у износу од 32.436.220,00 динара, а остварени су у износу од 32.436.220,00 динара.

Нераспоређени вишак прихода из ранијих година- 32

Нераспоређени вишак прихода и примања из ранијих година планирани у износу од 4.647.562,00 динара, а остварени су у износу од 4.647.562,00 динара.

Текући буџетски приходи - класа 7 чине:

- Порези -категорија 71 (порез на доходак, порез на добит и капиталне добитке и порез на добара и услуге)
- Донације и трансфери -категорија 73 (донације од иностраних држава, донације од међународних оргнизација и тренсфери од других нивао власти)

- Други приходи -категорија 74 (приходи од имовине, приходи од продаје добара и услуга, добровољни трансфери од физичких и правних лица и мешовити и неодређени приходи)
- Меморандумске ставке за рефундацију расхода -категорија 77
- Трансфери између буџетских корисника на исти ниво -категорија 78

Порези - 71

Приходи од пореза су планирани у износу од 789.058.267,00 динара, а остварени су у износу од 510.876.900,36 динара.

- Група 711 – порез на доходак, добит и капиталне добитке планирани су у износу од 534.377.167,00 динара, а остварени у износу од 360.167.157,88 динара.
- Група 713 – порез на имовину планирани су у износу од 207.350.000,00 динара, а остварени у износу од 120.575.385,30 динара.
- Група 714 – порез на добра и услуге планирани су у износу од 37.331.100,00 динара, а остварени у износу од 24.034.974,59 динара.
- Група 716 – други порези планирани су у износу од 10.000.000,00 динара, а остварени у износу од 6.099.382,59 динара.

Донације и трансфери – 73

Приходи од донације и трансфера су планирани у износу од 349.810.948,00 динара, а остварени су у износу од 275.550.660,63 динара.

- Група 732 – текуће донације од међународних организација у корист нивоа општина планирано у износу од 19.682.769,00 динара, остварени су у износу од 10.813.631,87 динара.
- Група 733 – трансфери од других нивоа власти планирано је у износу од 330.128.179,00 динара, а остварени су у износу од 264.737.028,76 динара.

Други приходи – 74

Други приходи су планирани у износу од 99.842.762,00 динара, а остварени су у износу од 70.839.119,30 динара

- Група 741 – приходи од имовине планирани су у износу од 40.101.000,00 динара, а остварени су у износу од 30.585.546,32 динара
- Група 742 – приходи од продаје добара и услуга планирани су у износу од 44.231.760,00 динара а остварени су у износу од 29.423.235,43 динара.
- Група 743 – новчане казне планирани су у износу од 550.000,00 динара, а остварени у износу од 268.310,86 динара
- Група 744 – добровољни трансфери планирани су у износу од 5.160.002,00 динара, остваерни су у износу од 5.078.284,23 динара,
- Група 745 – мешовити и неодређени приходи планирани су у износу од 9.800.000,00 динара а остварени у износу од 5.483.742,46 динара.

Меморандумске ставке за рефундацију расхода – 77

Меморандумске ставке за рефундацију расхода планирани су у износу од 70.000,00 динара, а остварење износи 6.749,20 динара.

Трансфери између буџетских корисника на исти ниво – 78

Трансфери између буџетских корисника на исти ниво планирани су у износу од 7.733.000,00 динара, а остварени су у износу од 5.529.068,61 динара.

Примања од продаје основних средстава - 80

Примања од продаје основних средстава планирани су у износу од 7.000.000,00 динара, а остварени су у износу од 3.526.407,23 динара
Група 811 - примања од продаје непокретности планирано је из буџета у износу од 3.000.000,00 динара, а остварено је у износу од 1.182.534,92 динара.
Група 812 – примања од продаје покретне имовине планирано је у износу од 4.000.000,00 динара, а остварено је у износу од 2.343.872,31 динара.

Извештај о примљеним донацијама и задужењу на домаћем и страном тржишту новца и капитала и извршеним отплатама дугова буџета општине Сента за период од 01.01.2024.-30.09.2024. године

Одредбама члана 1. Закона о донацијама и хуманитарној помоћи („Службени лист СРЈ“ број 53/2001, 61/2001-исп. и 36/2002 и „Службени гласник РС“ број 101/2005-др. закон) државни органи, јединице локалне самоуправе, јавна предузећа, јавне установе, друге организације и заједнице које не остварују добит, као и домаће и стране хуманитарне организације могу примати донације и хуманитарну помоћ.

Према члану 2. тачка 45. Закона о буџетском систему („Службени гласник РС“ број 54/2009, 73/2010, 101/2010, 101/2011, 93/2012, 62/2013, 63/2013-исп., 108/2013, 142/2014, 68/2015-др.закон, 103/15, 99/2016,113/2017, 95/2018, 31/2019, 72/2019, 149/2020, 118/2021, 138//2022, 118/2021- др.закон и 92/2023) дефинисана је донација као наменски бесповратни приход, који се остварује на основу писаног уговора између даваоца и примаоца донације.

Буџетом општине Сента за период од 01.01.-30.09.2024. годину планирани приходи од других нивоа власти износе **308.107.732,00** динара.

Остварени приходи од других нивоа власти у периоду од 01.01.-30.09.2024. години износе **217.216.716,67** динара.

Трансферна средства из буџета Републике Србије и АП Војводине – на основу члана 34. Закона о финансирању локалне самоуправе („Службени гласник РС“ 62/2006, 47/2011, 93/2012, 99/2013- усклађени дин. изн., 125/2014-усклађени дин. изн., 95/2015 усклађени дин. изн., 83/2016, 91/2016 усклађени дин. изн., 104/2016- др. закон, 96/2017- усклађени дин. изн., 89/2018 усклађени дин. изн., и 95/2018-др. Закон и 86/2019- усклађени дин. изн и 126/2020- усклађени дин. изн, 99/2021-усклађени дин. изн. и 111/2021-др.закон 124/2022 усклађени дин. изн. И 97/2023 усклађени дин. изн.) ненаменска трансферна средства износе **7.660.894,00 динара**

месечно. Општини Сента су уплаћена средства за период од 01.01.-30.09.2024. годину у укупном износу од **68.948.046,00** динара.

Донације и трансфери осталих нивоа власти

На основу споразума о коришћењу трансферних средстава из буџета РС за 2024.годину за припремни предшколски програм, број: 00000984920209427004001011 18-5 од 25.01.2024. године, одобрена су средства до 30.09.2024. години у износу од **7.856.589,00** динара за остваривање припремног предшколског програма установама предшколског васпитања и образовања. Средства су пренета кориснику средстава, тј. ДВ Снежани.

На основу уговора о додели новчаних средстава из буџета АП Војводине за 2024. годину-за регресирање превоза ученика средњих школа у АП Војводини у међуградском саобраћају за период јануар-децембар 2024. године, број: 000837889 2024 09427 001 002 000 0001 од 22.04.2024. године одобрена су средства у износу од **1.866.203,00** динара.

На основу уговора о додели бесповратних средстава за реализацију помоћи намењене решавању стамбених потреба избеглица кроз куповину сеоске куће са окућницом број: 36-2/68 од 03. јуна 2024. године одобрена су средства у износу од **1.755.000,00** динара.

На основу уговора о додели бесповратних средстава за куповину сеоске куће са окућницом под бројем 001933788 2024 13430 000000000001 од 11.07.2024.године одобрена су средства у износу од **1.156.742,00** динара.

На основу уговора о додели бесповратних средстава за куповину сеоске куће са окућницом под бројем 001933788 2024 13430 000000000001 од 11.07.2024.године одобрена су средства у износу од **1.139.761,00** динара.

На основу уговора о додели бесповратних средстава за куповину сеоске куће са окућницом под бројем 001966563 2024 13430 000000000001 од 11.07.2024.године одобрена су средства у износу од **982.129,00** динара.

На основу уговора о додели бесповратних средстава за куповину сеоске куће са окућницом под бројем 001966505 2024 13430 000000000001 од 11.07.2024.године одобрена су средства у износу од **1.199.118,00** динара.

На основу уговора о додели бесповратних средстава за куповину сеоске куће са окућницом под бројем 001974019 2024 13430 000000000001 од 11.07.2024.године одобрена су средства у износу од **1.147.331,08** динара.

На основу уговора о додели бесповратних средстава за куповину сеоске куће са окућницом под бројем 001933593 2024 13430 000000000001 од 11.07.2024.године одобрена су средства у износу од **1.146.468,00** динара.

На основу уговора о додели бесповратних средстава за куповину сеоске куће са окућницом под бројем 001933593 2024 13430 000000000001 од 11.08.2024.године одобрена су средства у износу од **1.139.761,00** динара.

На основу закључку Владе Републике Србије и Одлуци министра просвете, број 610-00-00242/2024-07 од 26.04.2024.године предшколским установама чији је оснивач РС, АПВ и ЈЛС додељена је средтва намењена за опшремање предшколских установа дидактичким средством “Пчелица” у иуносу од **49.500,00** динара.

На основу уговора о додели бесповратних средстава општини Сента за манифестацију Прослава 327. Годишњице Сенћанске битке-Дан града, број: 000048652 2024 80254 001 002 000 001 04 024 од 10.04.2024. године одобрена су средства у износу од **900.000,00** динара.

На основу уговора о додели бесповратних средстава за суфинансирање уређења атарских путева број: 001667171 2024 09419 006 000 000 001-1 од 26.06.2024. године одобрена су средства у износу од **9.484.146,36** динара.

На основу уговора о додели бесповратних средстава за организовање манифестације под називом “Михољски сусрети села” за 2024. годину, број: 000751027 2024 13430 000 000 000 001 од 26.02.2024. године одобрена су средства у износу од **500.000,00** динара.

На основу решење о преносу средстава Министарства културе број: 000136331 2024 09421 002 002 000 001-15 од 23.04.2024. године одобрена су средства у износу од **800.000,00** динара за селећу намену: Побољшање услова чувања архивске грађе шутем набавке савремених металних полица.

На основу уговора о суфинансирању реализације пројекта смањења загађења ваздуха пореклом индивидуалних извора у 2024. години на територији ОС број 000973419 2024 од 12. јануара 2024. године одобрена су средства у износу од **1.344.000,00** динара.

На основу анекс уговора о додели бесповратних средстава за финансирање изградње, санације и реконструкције водних објеката у јавној својини под бројем: 104-401-8208/2023-05-3 од 12.04.2024. године одобрена су средства у износу од **1.728.918,47** динара.

На основу уговора о доделу средстава за финансирање 1. фазе радова на реконструкцији и проширењу саобраћајнице од Сел Школе до Бурањ шора број: 000888367 2024 09416 001 0001 000 001 од 08.03.2024.године одобрена су средства у износу од **89.900.627,88** динара.

На основу уговора о суфинансирању реализације пројеката пошумљавања и циљу заштите и очувања предеоног диверзитета у 2024. Години на територији ОС број: 000153899 2024 од 26.01.2024. године одобрена су средства у износу од **613.682,47** динара.

На основу уговора за финансирање и суфинансирање пројекта “Изградња улица у општини Сента-наставак финансирања” број 000510524 2024 92493 000 000 020 014 18 001 од 14.02.2024. године одобрена су средства у износу од **60.175.498,24** динара.

На основу уговор о донацији од НСМХМ број: 379/2024 од 14.05.2024. године КОЦ “Thurzo Lajos” одобрена су средтсва у износу од **30.000,00** динара.

На основу уговор о донацији са НКА из Будимпешта број: 108117/05629 од 11.06.2024. године Сенћанској мађарској камерној позоришти одобрена су средтсва у износу од **711.002,00** динара.

На основу уговор о донацији од НСМХМ број: 349/2024 од 14.05.2024. године КОЦ “Thurzo Lajos” одобрена су средтсва у износу од **30.000,00** динара.

На основу уговор о донацији са БГА из Будимпешта број: БГА/338/11/2023 од 21.09.2023. године Сенћанској мађарској камерној позоришти одобрена су средтсва у износу од **2.331.893,38** динара.

На основу уговор о донацији са БГА из Будимпешта број: БГА/3/18/2023 од 30.09.2023. године Сенћанској мађарској камерној позоришти одобрена су средтсва у износу од **628.356,23** динара.

На основу уговор о донацији са МНТ број: 168/2024 од 09.04.2024. године Сенћанској мађарској камерној позоришти одобрена су средтсва у износу од **40.000,00** динара.

На основу уговор о донацији са НКА из Будимпешта број: 108145/01187 Сенћанској мађарској камерној позоришти одобрена су средтсва у износу од **280.881,75** динара.

На основу уговор о донацији од БГА број: БГА/177/4/2024 од 09.05.2024. године КОЦ “Thurzo Lajos” одобрена су средтсва у износу од **1.513.452,44** динара.

На основу уговора о преносу срестава за финансирање пројеката под називом Инвестиционо одржавање кошаркашког терена у ул. Златне греде број: 1164787 2024 од 13.05.2024. године одобрена су средства у износу од **4.997.460,00** динара.

На основу уговора о додели бесповратних средстава за финансирање реализације пројеката штедљиве расвете ДВ Снежана под бројем: 002323516 2024 09416 002 002 313 104 18 001 од 06.08.2024. године одобрена су средства у износу од **1.842.640,00** динара.

На основу уговора о суфинансирању набавке књига и других публикација, за јавне општинске и градске библиотеке под бројем: 000404012 2024 80252 001 001 000 001 од 27.06.2024. године одобрена су средства у износу од **120.000,00** динара.

На основу уговора о суфинансирању реализације пројекта превенције нелегалног одлагања отпада и уклањање у 2024. години на територији ОС под бројем: 001565186 2024 од 08.07.2024. године одобрена су средства у износу од **1.176.681,00** динара.

На основу уговора о суфинансирању програма енергетске санације породичних кућа и станова који спроводи општина Сента: 401-00-986/26/2023-06 од 20.07.2024. године одобрена су средства у износу од **1.914.123,78** динара.

На основу уговора о суфинансирању пројекта ФЕстивал Сенћанска тамбура СКЦ Стеван Сремац под бројем: 000986064 2024 80252 002 001 000 001 од 21.06.2024. године одобрена су средства у износу од **200.000,00** динара.

На основу уговора о суфинансирању пројекта “Позоришни дани Јована Ђорђевића-12.позоришни фестивал” СКЦ Стеван Сремац под бројем: 000986123 2024 80252 002 001 000 001 од 06.08.2024. године одобрена су средства у износу од **400.000,00** динара.

На основу уговора о суфинансирању пројекта “Сремчеви дани” СКЦ Стеван Сремац одобрена су средства у износу од **410.000,00** динара.

На основу уговора о суфинансирању пројекта “Дани матице српске” СКЦ Стеван Сремац одобрена су средства у износу од **140.000,00** динара.

На основу уговора о суфинансирању пројекта 29. Етноприповедачко такмичење “Калман Лајош” бод бројем: 000404314 2024 80252 003 000 000 01 од 24.06.2024. године одобрена су средства у износу од **70.000,00** динара.

На основу уговора о додели бесповратних средстаба локалним самоуправама у АПВ за суфинансирање набавке светлобојних прслука за ученике првог разреда основних школа под бројем: 001898072 2024 09416 004 001 343 154 18 019 од 06.08.2024.године одобрена су средства у износу од **63.360,00** динара.

Текући добровољни трансфери од физичких и правних лица у корист нивоа општина: у периоду од 01.01.-30.09.2024. годину у укупном износу **4.328.284,23** динара.

ИЗВЕШТАЈ О КРЕДИТИМА
Извештај о задужењу и извршеним отплатама дуга

На основу Уговора о лизингу за аутомобиле у периоду од 01.01.2024 до 30.09.2024. године исплаћена је главница у износу од 3.537.749,71 динара, а камата у износу од 244.311,47 динара.

РАСХОДИ И ИЗДАЦИ

Економска класификација расхода и издатака одлуке о изменама и допунама одлуке о буџету општине Сента је сачињен према стандардном класификационом оквиру и контном плану за буџетски систем.

Укупно планирани обим расхода и издатака у 2024. години од 01.01. до 30.09. износи 1.290.598.759,00 динара. Средства из буџета планирани су у износу од 980.859.267,00 динара, а остварени су у износу од 672.774.126,20 динара. Средства из сопствених извора планирани су у износу од 1.631.760,00 динара, а остварени су у износу од 473.235,56 динара. Средства из осталих извора планирани су у износу од 308.107.732,00 динара, а остварени су у износу од 184.169.707,03 динара.

ТЕКУЋИ РАСХОДИ

Текући расходи планирани су у износу од 1.015.075.825,00 динара а остварени су у износу од 690.825.382,58 динара, што чини 68,06 %.

Катерогија 41 - Расходи за запослене планирана су у износу од 362.448.878,00 динара, а остверни су у износу од 277.486.826,75 динара.

Категорија 42 - Коришћење роба и услуга планирана су у износу од 376.013.190,00 динара, а остварени су у износу од 245.782.849,50 динара.

Категорија 44 - Отплата камата планирана су у износу од 561.500,00 динара, а остварени су у износу од 344.741,80 динара.

Категорија 45 - Субвенције планирана су у износу од 31.300.000,00 динара, а остварени су у износу од 7.855.782,66 динара.

Категорија 46 - Донације и трансфери планирана су у износу од 128.272.000,00 динара а остварени су у износу од 87.620.557,30 динара.

Категорија 47 - Социјално осигурање и социјална заштита планирана су у износу од 50.418.257,00 динара, а остварени су у износу од 32.007.406,99 динара.

Категорија 48 - Остали расходи планирани су у износу од 64.005.000,00 динара, а остварени су у износу од 39.727.217,58 динара.

Категорија 49 - Административни трансфери буџета планирана су у износу од 2.057.000,00 динара, који се односу на сталну и текућу буџетску резерву, а остварење нема.

КАПИТАЛНИ ИЗДАЦИ

Капитални издаци планирани су у износу од 275.522.934,00 динара а остварени су у износу од 166.591.686,21 динара.

Категорија 51 - Издаци за основна средства планирана су у износу од 274.372.934,00 динара, а остварени су у износу од 165.872.818,21 динара.

Категорија 52 - Залихе планирана су у износу од 1.150.000,00 динара за набавку робе за даљу продају а остварени су у износу од 718.868,00 динара.

У посебном делу одлуке о изменама и допунама одлуке о буџету општине Сента за 2024. годину укупно планирани расходи и издаци распоређују се по корисницима и врстама издатака:

- Раздео 1 – Скупштина општине
- Раздео 2 – Председник општине
- Раздео 3 – Општинско веће
- Раздео 4 – Јавно правобранилаштво
- Раздео 5 – Општинска управа

-СКУПШТИНА ОПШТИНЕ-

Раздео 1. глава 1. Скупштина општине планирана су средства у укупном износу од 24.918.000,00 динара, а остварени су у износу од 17.326.637,78 динара, што чини 69.53%.

Програмска активност: Функционисање скупштине: планирана је у износу од 17.844.000,00 динара, а остварена је у износу од 10.255.047,00 динара.

Пројекат: Избори 2024.: планирана је у износу од 7.074.000,00 динара, а остварена је у износу од 7.071.590,78 динара.

-ПРЕДСЕДНИК ОПШТИНЕ-

Раздео 2. глава 1. Председник општине планирана су средства у износу од 8.113.000,00 динара, а остварени су у износу од 6.372.062,27 динара, што чини 78.54%.
Програмска активност: Функционисање извршних органа: планирана је у износу од 8.113.000,00 динара, а остварена је у износу од 6.372.062,27 динара.

-ОПШТИНСКО ВЕЋЕ-

Раздео 3. Глава 1. Општинско веће планирана су средства у износу од 18.265.000,00 динара, а остварени су у износу од 13.919.325,93 дианра, што чини 76.21%.
Програмска активност: Функционисање извршних органа: планирана је у износу од 18.265.000,00 динара, а остварена је у износу од 13.919.325,93 динара.

-ОПШТИНСКО ПРАВОБРАНИЛАШТВО ОПШТИНЕ СЕНТА-

Раздео 4. глава 1. Општинско правобранилаштво општине Сента - планирана су средства у износу од 4.206.400,00 динара, а остварена су у износу од 2.802.250,38 динара, што чини 66,62%.
Програмска активност: Општинско правобранилаштво: планирана су средства у износу од 4.206.400,00 динара, а остварена су у износу од 2.802.250,38 динара.

-ОПШТИНСКИ ОРГАН УПРАВЕ-

Раздео 5. Глава 1. Општински орган управе - планирана су средства у износу од 185.557.611,00 динара а остваренi су у износу од 136.247.541,28 динара, што чини 73.43%.
Програмска активност: Функционисање локалне самоуправе и градских општина: планирана су средства у износу од 185.557.611,00 динара а остварени су у износу од 136.247.541,28 динара.

ПРОГРАМ 1- СТАНОВАЊЕ, УРБАНИЗАМ И ПРОСТОРНО ПЛАНИРАЊЕ

Укупно планирана средства износе 9.201.200,00 динара, остварење износи 3.915.917,66 динара. У оквиру овог програма реализовани су следеће програмски активности и пројекти:

Програмска активност: Просторно и урбанистичко планирање - планирана је у износу од 2.788.000,00 динара, а остварена је у износу од 1.519.117,66 динара.
Програмска активност: Управљање грађевинским земљиштем – планирана је у износу од 1.000.000,00 динара, а остварена је у износу од 820.000,00 динара.
Пројекат: Израда плана детаљне регулације за трасе државног пута ИИА реда број 105 - планирана је у износу од 1.527.200,00 динара, а остварење нема.

Пројекат: Израда пројектно-техничке документације за семафоризацију раскрснице Арпадова-Војислава Илића– планирана је у износу од 576.000,00 динара, а остварена је у износу од 558.000,00 динара.
Пројекат: Пројектнпо- техничка документација за кружни ток на Суботичком путу у Индустријској зони СЕВЕРО- ЗАПАД у Сенти планирана је у износу од 1.810.000,00 динара, а остварење нема.

Пројекат: Пројектна реконструкције канализационе мреже у улицама Поштанска и Вук Караџића у Сенти - планирана је у износу од 1.500.000,00 динара, а остварена је у износу 1.018.800,00 динара.

ПРОГРАМ 2 – КОМУНАЛНЕ ДЕЛАТНОСТИ

Укупно планирана средства износе 98.827.206,00 динара, остварење износи 76.286.649,99 динара. У оквиру овог програма реализовани су следеће програмски активности:

Програмска активност: Управљање/ одржавање јавним осветљењем – планирана су средства у износу од 29.118.000,00 динара, а остварена су у износу од 22.908.311,60 динара.
Програмска активност: Одржавање јавних зелених површина – планирана су средства у износу од 21.000.000,00 динара, а остварена су у износу од 14.795.794,36 динара.
Програмска активност: Одржавање чистоће на површинама јавне намене – планирана су средства у износу од 12.500.000,00 динара, а остварена су у износу од 8.474.904,95 динара.
Програмска активност: Зоохигијена – планирана су средства у износу од 12.400.000,00 динара, остварена су у износу од 7.672.780,00 динара.
Пројекат: Обнова документација за хидротермалну бушотину - планирана су средства у износу од 1.100.000,00 динара, а остварење нема.
Пројекат: Бушење бунара Б- 10/ИИ на водозахвату ЈУГ у Сенти- планирана су средства у износу од 12.628.919,00 динара, а остварена су у износу од 12.437.708,40 динара.
Пројекат: Изградња објеката за снабдевање водом на катастарским парцелама број: 5915/1, 5914 и 8073 КО Торњош- планирана су средства у износу од 10.080.287,00 динара, а остварена су у износу од 9.997.150,68 динара.

ПРОГРАМ 3: ЛОКАЛНИ ЕКОНОМСКИ РАЗВОЈ

Укупно планирана средства, износе 5.150.000,00 динара, остварење износи 2.839.257,66 динара. У оквиру овог програма реализовани су следеће програмски активности и пројекти:

Програмска активност: Унапређење привредног и инвестиционог амбијента – планирана су средства у износу од 4.850.000,00 динара, а остварена су средства у износу од 2.539.257,66 динара.
Програмска активност: Подршка економском развоју и промоцији предузетништва – планирана су средства у износу од 300.000,00 динара, а остварена су у износу од 300.000,00 динара.

ПРОГРАМ 4: РАЗВОЈ ТУРИЗМА

Укупно планирана средства износе 19.070.380,00 динара, остварење износи 13.915.598,28 динара. У оквиру овог програма реализоване су следеће програмске активности и пројекти:

Програмска активност: Управљање развојем туризма – планирана су средства у износу од 8.514.500,00 динара, а остварени су у износу од 6.295.210,25 динара.
Програмска активност: Промоција туристичке понуде - планирана су средства у износу од 1.770.500,00 динара, а остварени су у износу од 1.104.795,52 динара.
Пројекат: Туристичке манифестације- планирана су средства у износу од 7.385.380,00 динара, а остварени су у износу од 6.017.182,04 динара.

Пројекат: Прослава 327. годишњице Сенћанске битке– планирана су средства у износу од 900.000,00 динара, а остварење нема.
Пројекат: Михољски сусрети села- планирана су средства у износу од 500.000,00 динара, а остварени су у износу од 498.410,47 динара.

ПРОГРАМ 5: ПОЉОПРИВРЕДА И РУРАЛНИ РАЗВОЈ

Укупно планирана средства износе 41.584.147,00 динара, остварење износи 13.512.486,86 динара. У оквиру овог програма реализоване су следеће програмске активности и пројекти:

Програмска активност: Подршка за спровођење пољопривредне политике у локалној заједници – планирана су средства у износу од 36.134.147,00 динара, а остварени су у износу од 13.512.486,86 динара.
Програмска активност: Мере подршке руралном развоју – планирана су средства у износу од 5.450.000,00 динара, а остварење нема.

ПРОГРАМ 6: ЗАШТИТА ЖИВОТНЕ СРЕДИНЕ

Укупно планирана средства износе 35.790.053,00 динара, остварење износи 8.673.576,00 динара. У оквиру овог програма реализоване су следеће програмске активности:

Програмска активност: Управљање заштитом животне средине - планирана су средства у износу од 1.622.000,00 динара, а остварени су у износу од 1.621.200,00 динара.
Програмска активност: Праћење квалитета елемената животне средине - планирана су средства у износу од 4.000.000,00 динара, а остварени су у износу од 2.677.176,00 динара.
Програмска активност: Управљање комуналним отпадом- планирана су средства у износу од 19.341.000,00 динара, а остварени су у износу од 4.375.200,00 динара.
Пројекат: Смањење загађења ваздуха пореклом из индивидуалних извора у општини Сента у 2024. години- планирана су средства у износу од 1.680.000,00 динара, а остварење нема.
Пројекат: Пошумљавање у циљу заштите и очувања предеоног диверзитета у 2024. години- планирана су средства у износу од 1.355.781,00 динара, а остварење нема.
Пројекат: IPA-BIOFOREST- планирана су средства у износу од 6.320.420,00 динара, а остварење нема.
Пројекат: Пројекат санације дивље депоније на парцели број 15998 к.о. Сента, општина Сента- планирана су средства у износу од 1.470.852,00 динара, а остварење нема.

ПРОГРАМ 7: ОРГАНИЗАЦИЈА САОБРАЋАЈА И САОБРАЋАЈНА ИНФРАСТРУКТУРА

Укупно планирана средства износе 223.434.360,00 динара, остварење износи 134.317.299,81 динара. У оквиру овог програма реализовани су следеће програмске активности и пројекти:

Програмска активност: Управљање и одржавање саобраћајне инфраструктуре - планирана су средства у износу од 9.083.360,00 динара, а остварени су у износу од 6.563.541,36 динара.
Пројекат: Неизграђени део бициглистичке стазе на Торњошком путу – планирана су средства у износу од 0,00 динара, а остварење нема.
Пројекат: Изградња улица у општини Сента- планирана су средства у износу од 117.150.000,00 динара, а остварени су у износу од 66.475.498,24 динара.

Пројекат: Финансирање I. Фазе радова на реконструкцији и проширењу саобраћајнице од Сел школе до Бурањ шора на територији општине Сента: планирана су средства у износу од 97.201.000,00 динара, а остварени су у износу од 61.278.260,21 динара.

ПРОГРАМ 8: ПРЕДШКОЛСКО ВАСПИТАЊЕ И ОБРАЗОВАЊЕ

Укупно планирана средства износе 176.050.800,00 динара, остварење износи 135.425.067,29 динара. У оквиру овог програма реализоване су следеће програмске активности и пројекти:

Програмска активност: Функционисање и остваривање предшколског васпитања и образовања - планирана су средства у износу од 137.620.680,00 динара, а остварени су у износу од 107.291.426,81 динара.
Пројекат: Пружање услуга боравке деце у предшколску установи за социјално угрожених детета- планирана су средства у износу од 3.907.562,00 динара, а остварени су у износу од 2.685.521,65 динара.
Пројекат: Пружање услуга боравке деце у предшколској установи- планирана су средства у износу од 17.854.000,00 динара, а остварени су у износу од 14.180.033,04 динара.
Пројекат: За извођење ППП- (Припремног предшколског програма)- планирана су средства у износу од 13.904.598,00 динара, а остварени су у износу од 11.268.085,79 динара.
Пројекат: Суфинансирање реализације пројеката штедљиве расвете- планирана су средства у износу од 2.763.960,00 динара, а остварење нема.

ПРОГРАМ 9: ОСНОВНО ОБРАЗОВАЊЕ И ВАСПИТАЊЕ

Укупно планирана средства износе 65.582.000,00 динара, остварење износи 47.417.861,84 динара. У оквиру овог програма реализоване су следеће програмске активности и пројекти:

Програмска активност: Реализација делатности основног образовања- планирана су средства у износу од 65.582.000,00 динара, а остварени су у износу од 47.417.861,84 динара.

ПРОГРАМ 10: СРЕДЊЕ ОБРАЗОВАЊЕ И ВАСПИТАЊЕ

Укупно планирана средства износе 36.200.000,00 динара, остварење износи 24.402.038,68 динара. У оквиру овог програма реализоване су следеће програмске активности и пројекти:

Програмска активност: Реализација делатности средњег образовања- планирана су средства у износу од 36.200.000,00 динара, а остварени су у износу од 24.402.038,68 динара.

ПРОГРАМ 11 – СОЦИЈАЛНА И ДЕЧИЈА ЗАШТИТА

Укупно планирана средства износе 55.433.080,00 динара, остварење износи 33.456.626,22 динара. У оквиру овог програма реализоване су следеће програмске активности и пројекти:

Програмска активност: Једнократне помоћи и други облици помоћи- планирана су средства у износу од 15.971.080.00 динара, а остварени су у износу од 8.910.715,71 динара.
Програмска активност: Породочни и домски смештај, прихватилишта и друге врсте смештаја - планирана су средства у износу од 500.000,00 динара, а остварени су у износу од 206.454,00 динара.

Програмска активност: Дневне услуге у заједници- планирана су средства у износу од 6.160.000,00 динара, а остварени су у износу од 3.715.632,26 динара.
Програмска активност: Подршка реализацији програма Црвеног крста- планирана су средства у износу од 5.800.000,00 динара, а остварени су у износу од 4.073.750,00 динара.
Програмска активност: Подршка деци и породицама са децом- планирана су средства у износу од 16.500.000,00 динара, а остварени су у износу од 10.543.669,25 динара.
Програмска активност: Подршка рађању и родитељству- планирана су средства у износу од 4.500.000,00 динара, а остварени су у износу од 2.620.000,00 динара.
Програмска активност: Подршка особама са инвалидитетом – планирана су средства у износу од 4.500.000,00 динара, а остварени су у износу од 2.764.405,00 динара.
Пројекат: Стипендирање студената - планирана су средства у износу од 1.502.000,00 динара, а остварени су у износу од 622.000,00 динара.
Пројекат: Локални план акције Рома- планирана су средства у износу од 0,00 динара, а остварење нема.
Пројекат: Локални план акције о деци- планирана су средства у износу од 0,00 динара, а остварење нема.

ПРОГРАМ 12 – ЗДРАВСТВЕНА ЗАШТИТА

Укупно планирана средства износе 10.750.000,00 динара, остварење износи 6.099.594,22 динара. У оквиру овог програма реализоване су следеће програмске активности и пројекти:

Програмска активност: Функционисање установе примарне здравствене заштите- планирана су средства у износу од 10.050.000,00 динара, а остварени су у износу од 5.642.594,22 динара.
Програмска активност: Мртвозорство- планирана су средства у износу од 600.000,00 динара, а остварени су у износу од 357.000,00 динара.
Програмска активност: Спровођење активности из области друштвене бриге за јавно здравље- планирана су средства у износу од 100.000,00 динара, а остварени су у износу од 100.000,00 динара.

ПРОГРАМ 13 – РАЗВОЈ КУЛТУРЕ

Укупно планирана средства износе 141.301.645,00 динара, остварење износи 96.774.017,03 динара. У оквиру овог програма реализоване су следеће програмске активности и пројекти:

Програмска активност: Функционисање локалних установа културе- планирана су средства у износу од 101.007.578,00 динара, а остварени су у износу од 74.857.207,55 динара.
Програмска активност: Јачање културне продукције и уметничког стваралаштва- планирана су средства у износу од 25.879.718,00 динара, а остварени су у износу од 13.624.860,34 динара.
Програмска активност: Унапређење система очувања и представљања културно-историјског наслеђа- планирана су средства у износу од 5.883.349,00 динара, а остварени су у износу од 4.001.670,28 динара.
Програмска активност: Остваривање и унапређење јавног интереса у области јавног информисања- планирана су средства у износу од 2.950.000,00 динара, а остварени су у износу од 1.827.642,22 динара.
Пројекат: Истакнути празници Општине Сента- планирана су средства у износу од 5.581.000,00 динара, а остварени су у износу од 2.462.636,64 динара.

ПРОГРАМ 14 – РАЗВОЈ СПОРТА И ОМЛАДИНЕ

Укупно планирана средства износе 57.612.460,00 динара, остварење износи 37.033.100,76 динара. У оквиру овог програма реализоване су следеће програмске активности и пројекти:

Програмска активност: Подршка локалним спортским организацијама, удружењима и савезима - планирана су средства у износу од 31.600.000,00 динара, а остварени су у износу од 20.737.255,28 динара.
Програмска активност: Функционисање локалних спротских установа- планирана су средства у износу од 20.795.000,00 динара, а остварени су у износу од 16.075.845,48 динара.
Програмска активност: Спровођење омладинске политике- планирана су средства у износу од 220.000,00 динара, а остварени су у износу од 220.000,00 динара.
Пројекат: Инвестициано одржавање кошаркашког терена у ул. Златне греде- планирана су средства у износу од 4.997.460,00 динара, а остварење нема.

ПРОГРАМ 15: ОПШТЕ УСЛУГЕ ЛОКАЛНЕ САМОУПРАВЕ

Укупно планирана средства износе 255.372.238,00 динара, остварење износи 177.916.487,96 динара. У оквиру овог програма реализоване су следеће програмске активности и пројекти:

Активност: Функционисање локалне самоуправе и градских општина - планирана су средства у износу од 227.833.598,00 динара и остварени су у износу од 162.522.087,56 динара.
Активност: Функционисање месних заједница - планирана су средства у износу од 18.815.240,00 динара и остварени су у износу од 12.592.150,02 динара.
Активност: Општинско правобранилаштво - планирана су средства у износу од 4.206.400,00 динара и остварени су у износу од 2.802.250,38 динара.
Активност: Функционисање националних савета националних мањина- планирана су средства у износу од 600.000,00 динара, а остварење нема.
Активност: Текућа буџетска резерва - планирана су средства у износу од 1.907.000,00 динара, а остварење нема.
Активност: Стална буџетска резерва - планирана су средства у износу од 150.000,00 динара, а остварење нема.
Активност: Управљање у ванредним ситуацијама- планирана су средства у износу од 500.000,00 динара, а остварење нема.
Пројекат: Пројектовање и изградња дечијег игралишта- планирана су средства у износу од 1.360.000,00 динара, а остварење нема.
Пројекат: Куповина некретнине - планирана су средства у износу од 0,00 динара, а остварење нема.

ПРОГРАМ 16: ПОЛИТИЧКИ СИСТЕМ ЛОКАЛНЕ САМОУПРАВЕ

Укупно планирана средства износе 51.296.000,00 динара, остварење износи 37.618.025,98 динара. У оквиру овог програма реализоване су следеће програмске активности и пројекти:

Активност: Функционисање скупштине - планирани су средства у износу од 17.844.000,00 динара, а остварени су у износу од 10.255.047,00 динара.

Активност: Функционисање извршних органа - планирани су средства у износу од 26.378.000,00 динара, а остварени су у износу од 20.291.388,20 динара.
Пројекат: Избори 2024 - планирана су средства у износу од 7.074.000,00 динара, а остварени су у износу од 7.071.590,78 динара.

ПРОГРАМ 17: ЕНЕРГЕТСКА ЕФИКАСНОСТ И ОБНОВЉИВИ ИЗВОРИ ЕНЕРГИЈЕ

Укупно планирана средства износе 7.943.190,00 динара, остварење износи 7.813.462,55 динара. У оквиру овог програма реализоване су следеће програмске активности и пројекти:

Програмска активност: Енергетски менаџмент- планирана су средства у износу од 7.943.190,00 динара, а остварени су у износу од 7.813.462,55 динара.
Пројекат: Замена постојећих светиљки за штедљивим изворима светлости у згради општине Сента: - планирана су средства у износу од 0,00 динара, а остварење нема.

Извештај о учинку програма

Министарство финансија Републике Србије донело је Упутство за праћење и извештавање о учинку програма. Упутством за израду програмског буџета предвиђена је обавеза буџетских корисника да прате и извештавају о учинку програма. Праћење спровођења програма је пословни процес у надлежности корисника буџета у ком се прикупљају, обједињују, анализирају и евидентирају релевантне информације о томе како се програми, односно програмске активности и пројекти као компоненте програма, спроводе у односу на очекиване резултате.

Извештај о учинку на унапређењу родне равноправности у 2024. години

Родно одговорно буџетирање, односно увођење принципа родне равноправности у буџетски процес, подразумева родну анализу буџета и реструктурирање прихода и расхода са циљем унапређења родне равноправности. Општина Сента посвећена је континуираном подизању квалитета управљања јавним финансијама које ефективно одговарају на потребе локалне заједнице. Родно одговорно буџетирање доприноси побољшању ефективности и транспарентности буџета и омогућава бољи увид и користи које жене и мушкарци имају од буџетских средстава.

Планом поступног увођења родно одговорног буџетирања за кориснике буџетских средстава општине Сента за 2024. годину, поступно се уводи родно одговорно буџетирање код корисника буџетских средстава Општине Сента и општинске управе Сента, путем дефинисања родне компоненте, односно родних циљева и индикатора у оквиру три програма:

Програм 8 – Предшколско васпитање и образовање

Циљ овог програма је да се обезбеди простор и атмосфера у којој свако дете може да развија самопоуздање, преко позитивних повратних информација, личних доживљаја успеха и подршке коју добија. Однос са родитељима заснивамо на обостраном поверењу. Флексибилно реагујемо на промене које се збивају код детета или дететове породице. Циљ пројекта подржавање свакога у дететовој породици и заједници. Стављање акцената на унапређивање наше заједнице, на вредности и на постизање резултата, пратећи сопствена начела и инклузивне вредности. Обраћање велике пажње на физички и емоционални развој дечака и девојчица као и на активно учешће у учењу. Циљна вредност је остварена.

Број програма, назив буџетског корисника	План 2024. године		Укупно планирано деце	Број деце у периоду од 01.01.2024.-30.09.2024. године		Укупно уписана деца
	Број девојчице	Број дечаци		Број девојчице	Број дечаци	
Програм 8- Дечји вртић „Снежана- Hófehérke"	330	330	660	287	330	617
Укупно број деца у програму 8.	**330**	**330**	**660**	**287**	**330**	**617**

Програм 9 – Основно образовање и васпитање

Циљ овог програма је да води рачуна да основне школе буде у складу са условима рада и циљевима и задацима образовно-васпитног рада. Сарадња са родитељима одвија се на родитељским састанцима, индивидуалним пријемним часовима и састанцима савета родитеља. Основне школе су отворене за дискусију о идејама и коментарима у корист наших ученика(девојчице и дечака). Наш основни циљ је да свим ученицима пружимо квалитетно образовање и васпитање укључујући и запажања родне равноправности полова.Циљна вредност је остварена.

Број програма, назив буџетског корисника	**План 2024. године**		**Укупно планирано деце**	**Број деце у периоду од 01.01.2024.-30.09.2024. године**		**Укупно уписана деца**
	Број девојчице	Број дечаци		Број девојчице	Број дечаци	
Програм 9- Основна музичка школа Стеван Мокрањац	169	97	266	171	95	266
Програм 9- Основна Школа Петефи Шандор	212	210	422	225	218	443
Програм 9- Основна Школа Стеван Сремац	181	185	366	181	185	366
Програм 9- Основна Школа Темеркењ Иштван	95	123	218	103	120	223
Програм 9- Основна Школа Турзо Лајош	211	174	385	214	178	392
Укупно број ученика у програму 9.	**868**	**789**	**1657**	**894**	**796**	**1690**

Програм 10 – Средње образовање и васпитање

Циљ овог програма је да испланирамо васпитно-образовни рад тако да ученици и ученице на најбољи начин испоље своје способности бивајући део садржајног и пријатног живота школе. Велика је предност у овом програму што у малим одељењима која имамо, поред добре атмосфере, може да се развија непосредан контакт између ученика (девојчице и дечака)и наставника, што омогућава да наставници више пажње посвете личном развоју сваког ученика. Циљна вредност је делимично остварена.

Број програма, назив буџетског корисника	**План 2024. године**		**Укупно планирано деце**	**Број деце у периоду од 01.01.2024.-30.09.2024. године**		**Укупно уписана деца**
	Број девојчице	Број дечаци		Број девојчице	Број дечаци	
Програм 10- Сенћанска Гимназија	143	84	227	125	54	179

Програм 10- Гимназија са домом ученика за талентоване ученике "Бољаи"	95	96	191	95	96	191
Програм 10- Економско- Трговинска Школа	171	94	265	173	79	252
Програм 10- Средња Медицинска Школа	236	58	294	236	58	294
Укупно број ученика у програму 10.	**645**	**332**	**977**	**629**	**287**	**916**

Укупан број деца- ученика

План 2024. године		**Укупно планирано деце**	**Број деце у периоду од 01.01.2024.-30.09.2024. године**		**Укупно уписана деца**
Број девојчице	Број дечаци		Број девојчице	Број дечаци	
1843	**1451**	**3294**	**1810**	**1413**	**3223**

ПРЕНЕТА СРЕДСТВА СПОРТСКИМ КЛУБОВИМА ОД 01.01.2024.-30.09.2024.

Клубови	Редовна дотација	Манифестација	ЛД	Комунална услуга	Централно грејање	Струја	Укупно по клубовима
Рвачки клуб Сента	176,191.00	90,000.00	785,209.00	10,269.00	581,584.00		1,643,253.00
Шаховски клуб Сента	109,678.00						109,678.00
Куглашки клуб	140,832.00				436,493.00	283,326.00	860,651.00
Ватерполо клуб	11,814.00		737,761.00			116,058.00	865,633.00
Пливачки клуб	235,903.00		403,846.00			254,146.00	893,895.00
Атлетски клуб	187,605.00		512,821.00			515,765.00	1,216,191.00
ФК Торњош	129,001.00			3,797.00		26,378.00	159,176.00
Кајакашки клуб	471,321.00		699,621.00	41,201.00	305,453.00	137,889.00	1,655,485.00
Будо клуб Сента	135,618.00		682,233.00				817,851.00
Тениски клуб	48,520.00			7,985.00	182,640.00	244,073.00	483,218.00
Стонотениски клуб	73,549.00		661,080.00	38,726.00	805,435.00	122,207.00	1,700,997.00
Одбојкашки клуб	144,100.00						144,100.00
Рукометни клуб	461,185.00						461,185.00
ФК Сента	536,000.00				0.00		536,000.00
Удружење пед.физ.васп.	57,540.00	0.00	0.00		0.00		57,540.00
Шаховски клуб Торњош	158,434.00	0.00	0.00		0.00		158,434.00
Гимнастички клуб Линеа	85,000.00	0.00	0.00		0.00		85,000.00
Рвачки клуб Херкулеш	331,000.00	0.00	0.00		0.00		331,000.00
Боди билдинг клуб Титан	50,500.00			19,817.00	75,036.00	19,754.00	165,107.00
Шаховски клуб Горњи Брег	59,971.00						59,971.00
Удружење риболоваца	26,100.00						26,100.00
Удружење спорт за све	130,124.00						130,124.00
Кош. клуб Сента	579,832.00						579,832.00
Спортски савез општ.Сента	1,863,084.00		5,748,750.00				7,611,834.00
Кош. клуб Тисавираг	85,000.00						85,000.00
Укупно:	**6,287,902.00**	**90,000.00**	**10,231,321.00**	**121,795.00**	**2,386,641.00**	**1,719,596.00**	**20,837,255.00**

ПРЕНЕТА СРЕДСТВА ЦИВИЛНИМ ОРГАНИЗАЦИЈАМА ОД 01.01.2024. ДО 30.09.2024.Г.

СОЦИЈАЛНА И ДЕЧЈА ЗАШТИТА

47	УГ Каритас	3,000,000.00	1,400,000.00
	УКУПНО	**3,000,000.00**	**1,400,000.00**

Позиција	Назив удружења	Уговорени износ	Пренет износ
49	Рука у руци	2,919,000.00	1,839,500.00
	Међуопшт.орг.глувих и	100,000.00	100,000.00
	Удр. орворени загрљај	800,000.00	724,905.00
	Сенћанско удружење слепих и слабов.	100,000.00	100,000.00
	УКУПНО	**3,919,000.00**	**2,764,405.00**

ОПШТЕ УСЛУГЕ ЛОКАЛНЕ САМОУПРАВЕ

Позиција	Назив удружења	Уговорени износ	Пренет износ
77	ОО Народна техника	50,000.00	50,000.00
	Спасилачки тим	75,000.00	75,000.00
	УКУПНО	**125,000.00**	**125,000.00**

Позиција	Назив удружења	Уговорени износ	Пренет износ
87	Општ.Ватрог.савез	1,099,664.00	638,000.00
	ДВД Торњош	96,100.00	66,000.00
	ДВД Сента	1,135,636.00	664,000.00
	УКУПНО	**2,331,400.00**	**1,368,000.00**

ЛОКАЛНИ ЕКОНОМСКИ РАЗВОЈ

89	Општ.удр.самост.пред.	300,000.00	300,000.00
	УКУПНО	**300,000.00**	**300,000.00**

ПОЉОПРИВРЕДА И РУРАЛНИ РАЗВОЈ

Позиција	Назив удружења	Уговорени износ	Пренет износ
95	Удр.пољопривредника Сенте	1,100,000.00	773,349.76
	УКУПНО	**1,100,000.00**	**773,349.76**

РАЗВОЈ ТУРИЗМА

Позиција	Назив удружења	Уговорени износ	Пренет износ
110	Интеркултурални центар	75,000.00	75,000.00
	О.О.Инвалиди рада	200,000.00	200,000.00
	УГ Сенћанска Чарда	300,000.00	300,000.00
	Балонарски клуб	1,400,000.00	1,400,000.00
	УКУПНО	**1,975,000.00**	**1,975,000.00**

РАЗВОЈ СПОРТА И ОМЛАДИНЕ

Позиција	Назив удружења	Уговорени износ	Пренет износ
140	Удр.љубитељи Сенте	220,000.00	220,000.00
	УКУПНО	**220,000.00**	**220,000.00**

РАЗВОЈ КУЛТУРЕ И ИНФОРМИСАЊА

Позиција	Назив удружења	Уговорени износ	Пренет износ
142	Ликовна радионица	90,000.00	90,000.00
	Мајфли филмски клуб	40,000.00	40,000.00
	КИД Ј.Мушкатировић	300,000.00	149,911.35
	зЕтна	80,000.00	40,000.00
	Удр.плесача Меркур	100,000.00	50,000.00
	Удруж.уметника ФРИЗ	150,000.00	80,000.00
	Удр. младих Беатс/Минуте	70,000.00	70,000.00
	Омл.орг.Торњош	60,000.00	60,000.00
	Удр.младих волонтерски центар	30,000.00	30,000.00
	Мађарско КД Пендељ	40,000.00	40,000.00
	Опште удр.пензионера	60,000.00	60,000.00
	КД Ади Ендре Торњош	50,000.00	50,000.00
	Плесни клуб Фламенко	50,000.00	50,000.00
	УКУПНО	**1,120,000.00**	**809,911.35**

ПРОГРАМСКЕ ИНФОРМАЦИЈЕ

Програмске информације садрже описе програма, програмских активности, и пројеката корисника буџетских средстава, циљеве који се желе постићи у средњорочном периоду спровођењем програма, програмских активности и пројеката, као и показатеље учинака за праћење постизања наведених циљева.

Програм / ПА / пројекат	Шифра	Циљ	Индикатор	Вредност у 2022.	Циљна вредност у 2023.	Циљна вредност у 2024.	Циљна вредност у 2025.	Средства из буџета (извор 01)	Средства из сопствених извора (извор 04)	Средства из осталих извора (извори 02, 03, 05, 06, 07, 08, 13, 15, 16)	Укупно	Остварење из буџета (извор 01)	Остварење из сопствених извора (извор 04)	Остварење из осталих извора (извори 02, 03, 05, 06, 07, 08, 13, 15, 16)	Укупно остварење	Одговорно лице
1	2	3	4	5	6	7	8	9	10	11	12	13	14	15	16	17
1 - СТАНОВАЊЕ, УРБАНИЗАМ И ПРОСТОРНО ПЛАНИРАЊЕ	**1101**	**Просторни развој у складу са плановима**	**Проценат покривености територије урбанистичком планском документацијом**	**100**	**100**	**100**	**100**	**4,638,200.00**	**0.00**	**4,563,000.00**	**9,201,200.00**	**2,469,517.66**	**0.00**	**1,446,400.00**	**3,915,917.66**	**Одељење за грађевинске послове**
Просторно и урбанистичко планирање	0001	Повећање покривености територије планском и урбанистичком документацијом	Усвојен просторни план града/општине	100	100	100	100	2,423,000.00	0.00	365,000.00	2,788,000.00	1,519,117.66	0.00	0.00	1,519,117.66	Одељење за грађевинске послове
Управљање грађевинским земљиштем	0003	Стављање у функцију грађевинског земљишта	Попис јавне имовине и незаконито изграђених објеката и укњижење на територији Општине Сента	300	300	300	300	1,000,000.00	0.00	0.00	1,000,000.00	820,000.00	0.00	0.00	820,000.00	Одељење за грађевинске послове
Израда плана детаљне регулације за трасе државног пута ИИА Реда број 105.	1101-7002	Испуњавање предуслова за унапређење безбедности саобраћаја и растерећење градских саобраћајних токова	Израђена пројектно-техничка документација	1	0	0	0	0.00	0.00	1,527,200.00	1,527,200.00	0.00	0.00	0.00	0.00	Одељење за урбанизам, грађевинске послове
Израда пројектно-техничке документације за семафоризацију раскрснице Арпадова-Војислава Илића	1101-7005	Повећање безбедности саобраћаја	Израђена пројектно техничка документација за семафоризацију раскрснице (ИДР, ИДП,ПЗИ)	1	0	0	0	115,200.00	0.00	460,800.00	576,000.00	111,600.00	0.00	446,400.00	558,000.00	Одељење за урбанизам, грађевинске послове
Пројектнпо- техничка документација за кружни ток на Суботичком путу у Индустријској зони СЕВЕРО- ЗАПАД у Сенти	1101-7006	Решавање проблема приступа индустријског саобраћаја на државни пут	Израђена пројектно техничка документација кружног тока (ИДР, ПГД, ПЗИ)	1	0	0	0	600,000.00	0.00	1,210,000.00	1,810,000.00	0.00	0.00	0.00	0.00	Одељење за урбанизам, грађевинске послове

Пројекта реконстрикције канализационе мреже у улицама Поштанска и Вук Караџића у Сенти	1101-7009	Решење проблема о вези канализационе мреже	Број пројектна документација	1	0	0	0	500,000.00	0.00	1,000,000.00	1,500,000.00	18,800.00	0.00	1,000,000.00	1,018,800.00	Одељење за урбанизам, грађевинске послове
2 - КОМУНАЛНЕ ДЕЛАТНОСТИ	**1102**	**Повећање покривености територије комуналним делатностима одржавања јавних зелених површина, одржавања чистоће на површинама јавне намене и зоохигијене**	**Број м2 територије покривених услугом зоохигијене у односу на укупан број м2 територије, одржавања јавних зелених површина, одржавања чистоће на јавним површинама**	**125000**	**125000**	**125000**	**125000**	**79,632,000.00**	**0.00**	**19,195,206.00**	**98,827,206.00**	**57,190,321.77**	**0.00**	**19,096,328.22**	**76,286,649.99**	**Одељење за грађевинске послове**
Управљање/ одржавање јавним осветљењем	0001	Ефикасно и рационално спровођење јавног осветљења и минималан негативан утицај на животну средину	Укупан број светиљки које су замењене савременијим (кумулативно из године у годину)	97	100	100	100	25,222,000.00	0.00	3,896,000.00	29,118,000.00	19,035,292.53	0.00	3,873,019.07	22,908,311.60	Одељење за грађевинске послове
Одржавање јавних зелених површина	0002	Максимална могућа покривеност насеља и територије услугама уређења и одржавања зеленила	Број м2 јавних зелених површина на којима се уређује и одржава зеленило у односу на укупан број м2 зелених површина	125000	125000	125000	125000	21,000,000.00	0.00	0.00	21,000,000.00	14,795,794.36	0.00	0.00	14,795,794.36	Одељење за грађевинске послове
Одржавање чистоће на површинама јавне намене	0003	Максимална могућа покривеност насеља и територије услугама одржавања чистоће јавних површина	Степен извршења годишњих планова јанве хигијене и степен извршења годишњег плана зимске службе	100	100	100	100	12,500,000.00	0.00	0.00	12,500,000.00	8,474,904.95	0.00	0.00	8,474,904.95	Одељење за грађевинске послове
Зоохигијена	0004	Унапређење заштите од заразних и других болести које преносе животиње	Третиране површине за сузбијање зглодара и инсеката	40000000	40000000	40000000	40000000	12,400,000.00	0.00	0.00	12,400,000.00	7,672,780.00	0.00	0.00	7,672,780.00	Одељење за грађевинске послове
			Висина накнаде штете за ујед паса и мачака луталица (дин)	50000	50000	50000	50000									
Обнова документација за хидротермалну бушотину	1102-5001	1) Унапређење локалне комуналне инфраструктуре 2) Допринос развоју туризма Сенте	1) Решење Покрајинског секретаријата					1,100,000.00	0.00	0.00	1,100,000.00	0.00	0.00	0.00	0.00	Одељење за грађевинске послове
Бушење бунара Б-10/ИИ на водозахнату ЈУГ у Сенти	1102-7010	Решење проблема снабдевања грађана Сенте пијаном водом	Избушен хидротехнички опремљен бунар дубине око 95м	1	0	0	0	6,700,000.00	0.00	5,928,919.00	12,628,919.00	6,508,789.93	0.00	5,928,918.47	12,437,708.40	Одељење за грађевинске послове

Изградња објекта за снабдевање водом на катастарским парцелама број:5915/1,5914 и 8073 КО Торњош	1102-7011	решавање проблема снабдевање грађана Кеви пијаћом водом	избушен бунар	1	0	0	0	710,000.00	0.00	9,370,287.00	10,080,287.00	702,760.00	0.00	9,294,390.68	9,997,150.68	Одељење за грађевинске послове
3 - ЛОКАЛНИ ЕКОНОМСКИ РАЗВОЈ	**1501**	**Повећање запослености на територији града/ општине**	**Број евидентираних незапослених лица на евиденцији НСЗ (разврставних по полу и старости)**	**3000**	**3000**	**3000**	**2800**	**5,150,000.00**	**0.00**	**0.00**	**5,150,000.00**	**2,839,257.66**	**0.00**	**0.00**	**2,839,257.66**	**Одељење за привреду и локални економски развој**
Унапређење привредног и инвестиционог амбијента	0001	Унапређење административних процедура и развој адекватних сервиса и услуга за пружање подршке постојећој привреди	Број пројеката за унапређење инвестиионог амбијента на 1000 становника	20	25	30	30	4,850,000.00	0.00	0.00	4,850,000.00	2,539,257.66	0.00	0.00	2,539,257.66	Одељење за привреду и локални економски развој
Подршка економском развоју и промоцији предузетништва	0003	Подстицаји града/општине за развој предузетништва	Број невладиних организација које су користиле подстицаје	20	20	20	20	300,000.00	0.00	0.00	300,000.00	300,000.00	0.00	0.00	300,000.00	Одељење за општу управу и друштвене
4 - РАЗВОЈ ТУРИЗМА	**1502**	**Позиционирати Сенту на туристичком тржишту**	**Број посетилаца (ноћења)**	**24000**	**25000**	**26000**	**27000**	**16,100,380.00**	**0.00**	**2,970,000.00**	**19,070,380.00**	**12,460,027.96**	**0.00**	**1,455,570.32**	**13,915,598.28**	**Одељење за општу управу и друштвене делатности**
Управљање развојем туризма	0001	Повећање квалитета туристичке понуде и услуге	Број регистрованих кревета	292	300	305	310	8,494,500.00	0.00	20,000.00	8,514,500.00	6,288,461.05	0.00	6,749.20	6,295,210.25	Одељење за општу управу и друштвене делатности, Директор установе
Промоција туристичке понуде	0002	Адекватна промоција туристичке понуде града/ општине на циљним тржиштама	Број догађаја који промовишу туристичку понуду града/ општине у земљи и/ или иностранству на којима учествује ТО града/ општине	7	8	9	10	1,770,500.00	0.00	0.00	1,770,500.00	1,104,795.52	0.00	0.00	1,104,795.52	Директор установе
Туристичке манифестације	1502-4003	Повећање број доласка туриста	Број посетилаца манифестације	10000	11000	12000	13000	5,835,380.00	0.00	1,550,000.00	7,385,380.00	5,066,771.39	0.00	950,410.65	6,017,182.04	Директор установе
Прослава 327. годишњице Сенћанске битке	1502-7013	Прикладно обележавање дана града по осталих празника	број локалних посетилаца	15000	15000	15000	15000	0.00	0.00	900,000.00	900,000.00	0.00	0.00	0.00	0.00	Директор установе
Михољски сусрети села	1502-7014	чување добросуседских односа у овој вишенационалној средини	број учесника на такмичењима 4 насеље, број екипа	10	10	10	10	0.00	0.00	500,000.00	500,000.00	0.00	0.00	498,410.47	498,410.47	Члан општинског већа

5 - ПОЉОПРИВРЕДА И РУРАЛНИ РАЗВОЈ	**0101**	**Раст производње и стабилност дохотка произвођача**	**Број корисника мера усвојене пољопривредне политике/ 1000 становника**	**100**	**100**	**100**	**100**	**32,100,000.00**	**0.00**	**9,484,147.00**	**41,584,147.00**	**13,512,486.86**	**0.00**	**0.00**	**13,512,486.86**	**Одељење за општу управу и друштвене делатности**
Подршка за спровођење пољопривредне политике у локалној заједници	0001	Стварање услова за развој и унапређење пољопривредне производње	Број невладиних организација којима је додељена дотација	1500	1500	1700	1700	26,650,000.00	0.00	9,484,147.00	36,134,147.00	13,512,486.86	0.00	0.00	13,512,486.86	Одељење за привреду и локални економски развој
Мере подршке руралном развоју	0002	Стварање услова за развој и унапредјење пољопривредне производње	Застицено пољопривредно земљисте од пољске стете/ бр парцела	1500	1500	1700	1700	5,450,000.00	0.00	0.00	5,450,000.00	0.00	0.00	0.00	0.00	Одељење за привреду и локални економски
6 - ЗАШТИТА ЖИВОТНЕ СРЕДИНЕ	**0401**	**Унапређење квалитета елемената животне средине**	**Број становништва обухваћен праћењем квалитета животне средине**	**21000**	**21000**	**21000**	**21000**	**30,635,269.00**	**0.00**	**5,154,784.00**	**35,790,053.00**	**8,673,576.00**	**0.00**	**0.00**	**8,673,576.00**	**Одељење за урбанизам, грађевинске послове**
Управљање заштитом животне средине	0001	Испуњење убавеза у складу са законима удомену постајања стратешких и	Усвојем програм заштите животне средине са акционим планом	21000	21000	21000	21000	1,622,000.00	0.00	0.00	1,622,000.00	1,621,200.00	0.00	0.00	1,621,200.00	Одељење за урбанизам, грађевинске послове
Праћење квалитета елемената животне средине	0002	Праћење у складу са прописаним законским обавезама	Број урађених мониторинга за буку	6	6	6	6	4,000,000.00	0.00	0.00	4,000,000.00	2,677,176.00	0.00	0.00	2,677,176.00	Одељење за урбанизам, грађевинске послове
			Број урађених мониторинга за ваздух	12	12	12	12									
		Контрола квалитета елемената животне средине	Број инспекцијских надзора над спровођењем мера заштите одбуке за посројења и активности за које интегрисаних дозволу издаје надлежни	15	15	15	15									
Управљање комуналним отпадом	0005	Уређење животног простора становништва	Број становништва обухваћен комуналним услугама	21000	21000	21000	21000	19,341,000.00	0.00	0.00	19,341,000.00	4,375,200.00	0.00	0.00	4,375,200.00	Одељење за урбанизам, грађевинске послове
Смањење загађења ваздуха пореклом из индивидуалних извора у општини Сента у 2024. години	0401-7014	смањење загађења ваздуха у општини Сента	број инсталираних котлова на гас	21	0	0	0	336,000.00	0.00	1,344,000.00	1,680,000.00	0.00	0.00	0.00	0.00	Одељење за урбанизам, грађевинске послове
Пошумљавање у циљу заштите и очувања предеоног диверзитета у 2024. години	0401-7015	очување предеоног диверзитета и побољшање биодиверзитета подручја	број садница	1007	0	0	0	742,098.00	0.00	613,683.00	1,355,781.00	0.00	0.00	0.00	0.00	Одељење за урбанизам, грађевинске послове
IPA-BIOFOREST	0401-7016	очување предеоног диверзитета и побољшање биодиверзитета подручја	пошумљвање	3.5 км	0	0	0	4,300,000.00	0.00	2,020,420.00	6,320,420.00	0.00	0.00	0.00	0.00	Одељење за урбанизам, грађевинске послове

Пројекат санације дивље депоније на парцели број 15998 к.о. Сента, општина Сента	0401-7017	уклоњења биљна вегетација-трска	Величина површине	750м2	0	0	0	294,171.00	0.00	1,176,681.00	1,470,852.00	0.00	0.00	0.00	0.00	Одељење за урбанизам, грађевинске послове
7 - ОРГАНИЗАЦИЈА САОБРАЋАЈА И САОБРАЋАЈНА ИНФРАСТРУКТУРА	**0701**	**Повећање безбедности учесника у саобраћају и смањење броја саобраћајних незгода**	**Број смртих исхода**	**0**	**0**	**0**	**0**	**33,470,000.00**	**0.00**	**189,964,360.00**	**223,434,360.00**	**14,363,541.36**	**0.00**	**119,953,758.45**	**134,317,299.81**	**Одељење за грађевинске и комуналне послове**
			Број саобраћајних незгода/инцидената у односу на број из претходне године	**0**	**0**	**0**	**0**									
			Број повређених људи у односу на број из претходне године	**0**	**0**	**0**	**0**									
Управљење и одржавање саобраћајне инфраструктуре	0002	Одржавање квалитета улица кроз реконструкцију и редовно одржавање асфалтног покривача	Површина обновљеног тротоара (у м2)	1600	1600	1600	1600	9,020,000.00	0.00	63,360.00	9,083,360.00	6,563,541.36	0.00	0.00	6,563,541.36	Одељење за грађевинске и комуналне послове
			Дужина поправјене банкине путева (у км)	4	4	4	4									
			Одржаваних путева од ситне коцке (у м2)	150	150	150	150									
		Опремање и одржавање саобраћајне сигнализације на путевима и улицама	Број поправљених и новопостављених саобраћајних знакова	300	300	300	300									
			Дужина обновљене хоризонталне саобраћајне сигнализације (у км)	32	32	32	32									
			Површина обновљене хоризонталне саобраћајне сигнализације (у м2)	2600	2600	2600	2600									
Неизграђени део бициглистичке стазе на Торњошком путу	0701-5003	1) Олакшање и убрзање саобраћаја на Торњошком путу 2) Побољшање квалитета живота локалног становништва	1) Окончана ситуација 2) Записник техничког пријема	200м	300м			0.00	0.00	0.00	0.00	0.00	0.00	0.00	0.00	Одељење за грађевинске и комуналне послове
Изградња улица у општини Сента	0701-5005	Асфалтирана 17 улица	Дужина новоасфалтираних улица 4030 м	4030 м	3000 м			17,150,000.00	0.00	100,000,000.00	117,150,000.00	6,300,000.00	0.00	60,175,498.24	66,475,498.24	Одељење за грађевинске и комуналне послове

Финансирање I фазе радова на реконструкцији и проширењу саобраћајнице ос Сел школе до Бурањ шора на територији Општине Сента	0701-5006	реконструкцији пут од Сел школе до Бурањ шора	дужина новоасфалтираних пут	1460м				7,300,000.00	0.00	89,901,000.00	97,201,000.00	1,500,000.00	0.00	59,778,260.21	61,278,260.21	Одељење за грађевинске и комуналне послове
8- ПРЕДШКОЛСКО ОБРАЗОВАЊЕ И ВАСПИТАЊЕ	**2002**	**Повећање обухвата деце предшколским васпитањем и образовањем**	**Проценат уписане деце у односу на број укупно пријављене деце**	**100**	**100**	**100**	**100**	**158,944,000.00**	**0.00**	**17,106,800.00**	**176,050,800.00**	**123,758,593.57**	**0.00**	**11,666,473.72**	**135,425,067.29**	**Члан општинског већа**
Функционисање и остваривање предшколског васпитања и образовања	0002	Унапређење квалитета предшколског образовања и васпитања	Проценат стручних сарадника који су добили најмање 24 бода за стручно усавршавање кроз учешће на семинарима на годишњем нивоу у односу на укупан број стручних сарадника	100	100	100	100	137,620,680.00	0.00	0.00	137,620,680.00	107,291,426.81	0.00	0.00	107,291,426.81	Директор установе
			Број објеката у којима су извршена инвестициона улагања на годишњем нивоу, у односу на укупан број објеката ПУ	2	2	2	2									
Пружење услуге боравка деце у предшколској установи за социјално угрожених детета	2002-4001	Обезбеђење квалитетне услуге образовања социјално угрожених детета и трећих и четвртих детета у породици у дечјем вртићу	Број социјално угрожених детета која бораве у установи	46	43	41	41	2,848,000.00	0.00	1,059,562.00	3,907,562.00	2,287,133.72	0.00	398,387.93	2,685,521.65	Директор установе
			Број трећих і четвртих дедета у породици која бораве у установи	88	90	92	92									
Пружење услуге боравка деце у предшколској установи	2002-4002	Обезбеђење квалитетне услуге образовања и васпитања деце у дечјем вртићу	Број детета која бораве у установи	620	630	645	645	17,554,000.00	0.00	300,000.00	17,854,000.00	14,180,033.04	0.00	0.00	14,180,033.04	Директор установе

За извођење ППП (Припремног предшколског програма)- од Републике	2002-4003	Обезбеђење квалитетне услуге образовања и васпитања деце у дечјем вртићу која су обезбеђења ППП	Број детета која подлажу ППП у установи	175	180	185	185	0.00	0.00	13,904,598.00	13,904,598.00	0.00	0.00	11,268,085.79	11,268,085.79	Директор установе
Суфинансирање реализације пројеката штедљиве расвете	2002-4004	Смањење потрошње електричне енергије	замењена расветна тела					921,320.00	0.00	1,842,640.00	2,763,960.00	0.00	0.00	0.00	0.00	Директор установе
9 - ОСНОВНО ОБРАЗОВАЊЕ И ВАСПИТАЊЕ	**2003**	**Унапређење доступности основног образовања деци из осталих група**	**Број објеката који су прилагодили простор за децу са инвалидитетом у односу на укупан број објеката основних школа**	**7**	**7**	**7**	**7**	**65,582,000.00**	**0.00**	**0.00**	**65,582,000.00**	**47,417,861.84**	**0.00**	**0.00**	**47,417,861.84**	**Члан општинског већа**
Функционисање основних школа	0001	Унапређење квалитета образовања и васпитања у основним школама	Број стручних лица су добила најмање 24 бодова за стручно усавршавање кроз учешће на семинарима на годишњем нивоу	10	10	10	10	65,582,000.00	0.00	0.00	65,582,000.00	47,417,861.84	0.00	0.00	47,417,861.84	Директор установе
10 - СРЕДЊЕ ОБРАЗОВАЊЕ И ВАСПИТАЊЕ	**2004**	**Повећање обухвата средњошколског образовања**	**Број деце која су обухваћења средњим образовањем**	**10**	**10**	**10**	**10**	**36,200,000.00**	**0.00**	**0.00**	**36,200,000.00**	**24,402,038.68**	**0.00**	**0.00**	**24,402,038.68**	**Члан општинског већа**
Функционисање средњих школа	0001	Обезбеђени пописани услови за васпитно-образовни рад у средњим школама и безбедно одвијање наставе	Просечан број ученика по одељењу	15	15	15	15	36,200,000.00	0.00	0.00	36,200,000.00	24,402,038.68	0.00	0.00	24,402,038.68	Директор установе
11 - СОЦИЈАЛНА И ДЕЧЈА ЗАШТИТА	**0902**	**Повећање доступности права и услуга социјалне заштите**	**Проценат корисника локалних социјалних услуга у односу на укупан број корисника социјалне и дечје заштите**	**17**	**18**	**18**	**18**	**49,147,000.00**	**0.00**	**6,286,080.00**	**55,433,080.00**	**30,073,210.07**	**0.00**	**3,383,416.15**	**33,456,626.22**	**Члан општинског већа**
Једнократне помоћи и други облици помоћи	0001	Стварање и побољсање услова становања породица извеглица кроз куповину сеоске куће са окућницом	Откуп сеоског домаћинства са окућницом	1	0	0	0	12,685,000.00	0.00	3,286,080.00	15,971,080.00	7,393,502.56	0.00	1,517,213.15	8,910,715.71	Одељење за општу управу и друштвене делатности
Породични и домски смештај, прихватилишта и друге врсте смештаја	0002	Обезбеђење услуге смештаја	Просечан број дана по кориснику услуге	150	150	150	150	500,000.00	0.00	0.00	500,000.00	206,454.00	0.00	0.00	206,454.00	Одељење за општу управу и друштвене делатности
Дневне услуге у заједници	0016	Подстицање развоја разноврсних социјалних и других услуга у заједници	Број удружења које добијају средстава из буџета града/ општине	7	7	7	7	6,160,000.00	0.00	0.00	6,160,000.00	3,715,632.26	0.00	0.00	3,715,632.26	Одељење за општу управу и друштвене делатности

Подршка реализацији програма Црвеног крста	0018	Социјално деловање-олакшавање људске патње пружањем неопходне ургентне помоћи лицима у невољи, развијањем солидарности међу људима, организовањем различитих облика помоћи	Број акција на прикупљању различитих врста помоћи	12	12	14	15	5,800,000.00	0.00	0.00	5,800,000.00	4,073,750.00	0.00	0.00	4,073,750.00	Одељење за општу управу и друштвене делатности
Подршка деци и породицама са децом	0019	Повећање наталитета	Број подрска породици за новорођено дете	8	8	10	10	13,500,000.00	0.00	3,000,000.00	16,500,000.00	8,677,466.25	0.00	1,866,203.00	10,543,669.25	Одељење за општу управу и друштвене делатности
Подршка рађању и родитељству	0020	Подршка породицама да остваре жељени број деце	Број корисника услуга	200	200	180	180	4,500,000.00	0.00	0.00	4,500,000.00	2,620,000.00	0.00	0.00	2,620,000.00	Одељење за општу управу и друштвене делатности
Подршка особама са инвалидитетом	0021	Обезбеђивање услуга социјалне заштите за старије и одрасле са инвалидитетом	Број корисника услуга	20	20	20	20	4,500,000.00	0.00	0.00	4,500,000.00	2,764,405.00	0.00	0.00	2,764,405.00	Одељење за општу управу и друштвене делатности
Стипендирање студената	0902-4002	Побољшање стање студената	Број студената	23	23	23	25	1,502,000.00	0.00	0.00	1,502,000.00	622,000.00	0.00	0.00	622,000.00	Одељење за општу управу и друштвене делатности
Локални план акције о деци	0902-4003	Побољшање квалитета живота	Број корисника услуга	20	20	20	20	0.00	0.00	0.00	0.00	0.00	0.00	0.00	0.00	Одељење за општу управу и друштвене делатности
Локалне план акције Рома	0902-4006	Побољшање квалитета живота	Број корисника услуга	10	10	10	10	0.00	0.00	0.00	0.00	0.00	0.00	0.00	0.00	Одељење за општу управу и друштвене делатности
12 - ЗДРАВСТВЕНА ЗАШТИТА	**1801**	**Унапређење ефикасности примарне здравствене заштите**	**Број медицинског особља**	**111**	**111**	**111**	**111**	**10,750,000.00**	**0.00**	**0.00**	**10,750,000.00**	**6,099,594.22**	**0.00**	**0.00**	**6,099,594.22**	**Члан општинског већа**
Функционисање установа примарне здравствене заштите-Дом Здравља Сента	0001	Унапређење доступности и правичности промање здравствене заштите (ПЗЗ)	Проценат буџета који се издаваја за текуће одржавање просторија у односу на укупан буџет	0.15	0.2	0.25	0.3	10,050,000.00	0.00	0.00	10,050,000.00	5,642,594.22	0.00	0.00	5,642,594.22	Директор установе
Мртвозорство	0002	-	-	0	0	0	0	600,000.00	0.00	0.00	600,000.00	357,000.00	0.00	0.00	357,000.00	Одељење за општу управу и друштвене делатности
Спровођење активности из области друштвене бриге за јавно здравље	0003	Стварање услова за очување и унапређење здравља становништва	Број становника обухваћених посебним програмима и пројектима из области јавног здравља (може и по категоријама становништва)	1100	1100	1100	1100	100,000.00	0.00	0.00	100,000.00	100,000.00	0.00	0.00	100,000.00	Одељење за општу управу и друштвене делатности
13 - РАЗВОЈ КУЛТУРЕ И ИНФОРМИСАЊА	**1201**	**Подстицање развоја културе**	**Број реализованих програма на 1000 становника који доприносе остваривању општег интереса у култури**	**18**	**20**	**22**	**22**	**108,776,167.00**	**1,631,760.00**	**30,893,718.00**	**141,301,645.00**	**79,586,950.58**	**473,235.56**	**16,713,830.89**	**96,774,017.03**	**Члан општинског већа**

Функционисање локалних установа културе	0001	Обезбеђење редовног функционисања установа културе	Број запослених у установама културе у односу на укупан број запослених у ЈЛС	30	30	30	30	88,860,167.00	1,631,760.00	10,515,651.00	101,007,578.00	67,265,268.31	473,235.56	7,118,703.68	74,857,207.55	Директор установе
Јачање културне продукције и уметничког стваралаштва	0002	Повећање учешћа грађана у културној продукцији и уметничком стваралаштву	Број посетилаца у културној манифестацијама	500	500	600	600	8,128,000.00	0.00	17,751,718.00	25,879,718.00	5,265,605.77	0.00	8,359,254.57	13,624,860.34	Одељење за општу управу и друштвене делатности
Унапређење система очувања и представљања културно-историјског наслеђа	0003	Унапређење очувања и заштита културног наслеђа	Број посетилаца музеја	2000	3000	3000	3000	5,257,000.00	0.00	626,349.00	5,883,349.00	3,409,197.64	0.00	592,472.64	4,001,670.28	Одељење за општу управу и друштвене делатности
Остваривање и унапређивање јавног интереса у области јавног информисања	0004	Повећана понуда квалитетних медијских садржаја из области друштвеног живота локалне заједнице	Број програмских садржаја подржаних на конкурсима јавног информисања	3	3	3	3	2,950,000.00	0.00	0.00	2,950,000.00	1,827,642.22	0.00	0.00	1,827,642.22	Одељење за општу управу и друштвене делатности
Истакнути празници Општине Сента	1201-4002	Прикладно обележавање дана града ио осталих празника	Број удружења	24	24	24	24	3,581,000.00	0.00	2,000,000.00	5,581,000.00	1,819,236.64	0.00	643,400.00	2,462,636.64	Директор установе
			Број братских градова	8	8	8	8									
			Број присутних на манифестацијама	15000	15000	15000	15000									
14 - РАЗВОЈ СПОРТА И ОМЛАДИНЕ	**1301**	**Обезбеђење услова за бављење спортом свих грађана/ општине**	**Број чланова спортских организација и удружења**	**1050**	**1050**	**1050**	**1050**	**52,615,000.00**	**0.00**	**4,997,460.00**	**57,612,460.00**	**37,033,100.76**	**0.00**	**0.00**	**37,033,100.76**	**Члан општинског већа**
Подршка локалним спортским организацијама, удружењима и савезима	0001	Обезбеђивање услова за рад и унапређење капацитета спортских организација преко којих се остварује јавни интерес у области спорта у општини	Број годишњих програма спортских организација финансираних од стране града/општине	29	32	33	34	31,600,000.00	0.00	0.00	31,600,000.00	20,737,255.28	0.00	0.00	20,737,255.28	Члан општинског већа
Функционисање локалних спортских установа	0004	Редовно одржавање постојећих спортских објеката од интереса за општину	Број функционалних спортских објеката	6	6	7	7	20,795,000.00	0.00	0.00	20,795,000.00	16,075,845.48	0.00	0.00	16,075,845.48	Кординатор спортске хале
Спровођење омладинске политике	0005	Подршка активног укључивања младих	Реализација друштвених активности	3	5	7	7	220,000.00	0.00	0.00	220,000.00	220,000.00	0.00	0.00	220,000.00	Члан општинског већа

Инвестициано одржавање кошаркашког терена у ул. Златне греде	1301-5004	развој локалне спортске инфраструктуре	одржаван терен	1	0	0	0	0.00	0.00	4,997,460.00	4,997,460.00	0.00	0.00	0.00	0.00	Члан општинског већа
15 - ОПШТЕ УСЛУГЕ ЛОКАЛНЕ САМОУПРАВЕ	**0602**	**Одрживо управно и финансијско фуникционисање града/ општине у складу надлежностима и пословима локалне самоуправе**	**Број примљених и пренесних предмета из ранијих година**	**3100**	**3100**	**3100**	**3100**	**241,823,251.00**	**0.00**	**13,548,987.00**	**255,372,238.00**	**171,369,289.96**	**0.00**	**6,547,198.00**	**177,916,487.96**	**Начелник општинске управе**
Функционисање локалне самоуправе и градских општина	0001	Функционисање управе	Број решених предмета по запосленом	1450	1500	1500	1500	215,654,611.00	0.00	12,178,987.00	227,833,598.00	155,974,889.56	0.00	6,547,198.00	162,522,087.56	Начелник општинске управе
Функционисање месних заједница-Богараш	0002	Обезбеђено задовољавање потреба и интереса локалног становништва деловањем месних заједница	Број иницијатива/ предлога месних заједница према граду/ општини у вези са питањима од интереса за локално становништво	250	250	250	250	18,805,240.00	0.00	0.00	18,805,240.00	12,592,150.02	0.00	0.00	12,592,150.02	Председник савета месне заједнице
Општинско правобранилаштво	0004	Заштита општине испред надлежних органа	Број случаја	370	410	420	450	4,206,400.00	0.00	0.00	4,206,400.00	2,802,250.38	0.00	0.00	2,802,250.38	Општински правобранилац
Функционисање националних савета националних мањина	0007	Остваривање права националних мањина у локалној заједници	Проценат остварења програма националних мањина који се финансира из буџета града/општине	100	100	100	100	600,000.00	0.00	0.00	600,000.00	0.00	0.00	0.00	0.00	Члан општинског већа
Текућа буџетска резерва	0009	-	-	0	0	0	0	1,907,000.00	0.00	0.00	1,907,000.00	0.00	0.00	0.00	0.00	Одељење за буџет и финансије
Стална буџетска резерва	0010	-	-	0	0	0	0	150,000.00	0.00	0.00	150,000.00	0.00	0.00	0.00	0.00	Одељење за буџет и финансије
Управљање у ванредним ситуацијама	0014	Изградња ефикасног превентивног система заштите и спасавања на избегавању последица елементарних и других последица	Колчина улице и путева који треба да се очисти од снежних падавина (км)	100	100	100	100	500,000.00	0.00	0.00	500,000.00	0.00	0.00	0.00	0.00	Одељење за општу управу и друштвене делатности
Пројектовање и изградња дечјег игралишта	0602-5004	1) Допринос здравом развоју најмлађе генерације у Сенти 2) Побољшање услова и квалитета живота у Сенти	1) Рачун 2) Записник о примопредаји радова					0.00	0.00	1,360,000.00	1,360,000.00	0.00	0.00	0.00	0.00	Одељење за грађевинске послове
Куповина некретнине	0602-5005	Купјен објекат	1) Уговор о купопродаји 2) Извод из земљишне књиге	1				0.00	0.00	0.00	0.00	0.00	0.00	0.00	0.00	Одељење за грађевинске послове
16 - ПОЛИТИЧКИ СИСТЕМ ЛОКАЛНЕ САМОУПРАВЕ	**2101**	**Ефикасно и ефективно функционисање органа политичког система локалне самоуправе**						**51,296,000.00**	**0.00**	**0.00**	**51,296,000.00**	**37,618,025.98**	**0.00**	**0.00**	**37,618,025.98**	**Председник општине**
Функционисање скупштине	0001	Функционисање локалне скуштине	Број седница скупштине	14	14	14	14	17,844,000.00	0.00	0.00	17,844,000.00	10,255,047.00	0.00	0.00	10,255,047.00	Председник општине
Функционисање извршних органа	0002	Функционисање извршних органа	Број седница извршних органа	55	55	56	56	26,378,000.00	0.00	0.00	26,378,000.00	20,291,388.20	0.00	0.00	20,291,388.20	Председник општине

Избори2024	2101-4001	Спровођење гласања	Број гласача у општини	20470				7,074,000.00	0.00	0.00	7,074,000.00	7,071,590.78	0.00	0.00	7,071,590.78	Председник општине
17 - ЕНЕРГЕТСКА ЕФИКАСНОСТ И ОБНОВЉИВИ ИЗВОРИ ЕНЕРГИЈЕ	**0501**	**Повећање удела обновљивих избора енергије у укупној потрошњи**	**Удео обљовних избора енергије у укупној потрошњи**	**1**	**2**	**2**	**2**	**4,000,000.00**	**0.00**	**3,943,190.00**	**7,943,190.00**	**3,906,731.27**	**0.00**	**3,906,731.28**	**7,813,462.55**	**Одељење за урбанизам, грађевинске послове**
Енергетски менаџмент	0001	Унапређење енергетске ефикасности стамбених зграда, породичних кућа и станова у општини Сента	Број корисника мера подршке	50				4,000,000.00	0.00	3,943,190.00	7,943,190.00	3,906,731.27	0.00	3,906,731.28	7,813,462.55	Одељење за урбанизам, грађевинске послове
Замена постојећих светиљки за штедљивим изворима светлости у згради општине Сента	0501-7001	Смањење потрошње електричне енергије Градске куће	Уграђена штедљива ЛЕД расвета унутар објеката (укупно 418 уграђен расветна дела)	418				0.00	0.00	0.00	0.00	0.00	0.00	0.00	0.00	Одељење за урбанизам, грађевинске послове
Укупно								**980,859,267.00**	**1,631,760.00**	**308,107,732.00**	**1,290,598,759.00**	**672,774,126.20**	**473,235.56**	**184,169,707.03**	**857,417,068.79**	

Образац 5

| ПОПУЊАВА УПРАВА ЗА ТРЕЗОР - ФИЛИЈАЛА | | |

Ознака ОП	Број конта	Опис	Износ планираних прихода и примања	Износ остварених прихода и примања						
				Укупно (од 6 до 11)	Приходи и примања из буџета				Из донација и помоћи	Из осталих извора
					Републике	Аутономне покрајине	Општине / града	ООСО		
1	2	3	4	5	6	7	8	9	10	11
5006	711200	Порези на добит и капиталне добитке које плаћају предузећа и друга правна лица								
5007	711300	Порези на доходак, добит и капиталне добитке који се не могу разврстати између физичких и правних лица								
5008	**712000**	**ПОРЕЗ НА ФОНД ЗАРАДА (5009)**								
5009	712100	Порез на фонд зарада								
5010	**713000**	**ПОРЕЗ НА ИМОВИНУ (од 5011 до 5016)**	207,350	120,576			120,576			
5011	713100	Периодични порези на непокретности	185,000	109,397			109,397			
5012	713200	Периодични порези на нето имовину								
5013	713300	Порези на заоставштину, наслеђе и поклон	400	197			197			
5014	713400	Порези на финансијске и капиталне трансакције	21,950	10,982			10,982			
5015	713500	Други једнократни порези на имовину								
5016	713600	Други периодични порези на имовину								
5017	**714000**	**ПОРЕЗ НА ДОБРА И УСЛУГЕ (од 5018 до 5022)**	37,331	24,035			24,035			
5018	714100	Општи порези на добра и услуге								
5019	714300	Добит фискалних монопола								
5020	714400	Порези на појединачне услуге								
5021	714500	Порези, таксе и накнаде на употребу добара, на дозволу да се добра употребљавају или делатности обављају	37,331	24,035			24,035			
5022	714600	Други порези на добра и услуге								
5023	**715000**	**ПОРЕЗ НА МЕЂУНАРОДНУ ТРГОВИНУ И ТРАНСАКЦИЈЕ (од 5024 до 5029)**								
5024	715100	Царине и друге увозне дажбине								
5025	715200	Порези на извоз								
5026	715300	Добит извозних или увозних монопола								
5027	715400	Добит по основу разлике између куповног и продајног девизног курса								

Ознака ОП	Број конта	Опис	Износ планираних прихода и примања	Износ остварених прихода и примања						
				Укупно (од 6 до 11)	Приходи и примања из буџета				Из донација и помоћи	Из осталих извора
					Републике	Аутономне покрајине	Општине / града	ООСО		
1	2	3	4	5	6	7	8	9	10	11
5028	715500	Порези на продају или куповину девиза								
5029	715600	Други порези на међународну трговину и трансакције								
5030	**716000**	**ДРУГИ ПОРЕЗИ (5031 + 5032)**	10,000	6,099			6,099			
5031	716100	Други порези које искључиво плаћају предузећа, односно предузетници	10,000	6,099			6,099			
5032	716200	Други порези које плаћају остала лица или који се не могу идентификовати								
5033	**717000**	**АКЦИЗЕ (од 5034 до 5039)**								
5034	717100	Акцизе на деривате нафте								
5035	717200	Акцизе на дуванске прерађевине								
5036	717300	Акцизе на алкохолна пића								
5037	717400	Акцизе на освежавајућа безалкохолна пића								
5038	717500	Акциза на кафу								
5039	717600	Друге акцизе								
5040	**719000**	**ЈЕДНОКРАТНИ ПОРЕЗ НА ЕКСТРА ПРОФИТ И ЕКСТРА ИМОВИНУ СТЕЧЕНУ КОРИШЋЕЊЕМ ПОСЕБНИХ ПОГОДНОСТИ (од 5041 до 5046)**								
5041	719100	Порез на доходак, добит и капиталну добит на терет физичких лица								
5042	719200	Порез на доходак, добит и капиталну добит на терет предузећа и осталих правних лица								
5043	719300	Порез на доходак, добит и капиталну добит нераспоредив између физичких и правних лица								
5044	719400	Остали једнократни порези на имовину								
5045	719500	Остали порези које плаћају искључиво предузећа и предузетници								
5046	719600	Остали порези које плаћају друга или неидентификована лица								
5047	**720000**	**СОЦИЈАЛНИ ДОПРИНОСИ (5048 + 5053)**								
5048	**721000**	**ДОПРИНОСИ ЗА СОЦИЈАЛНО ОСИГУРАЊЕ (од 5049 до 5052)**								

Ознака ОП	Број конта	Опис	Износ планираних прихода и примања	Износ остварених прихода и примања						
				Укупно (од 6 до 11)	Приходи и примања из буџета				Из донација и помоћи	Из осталих извора
					Републике	Аутономне покрајине	Општине / града	ООСО		
1	2	3	4	5	6	7	8	9	10	11
5049	721100	Доприноси за социјално осигурање на терет запослених								
5050	721200	Доприноси за социјално осигурање на терет послодавца								
5051	721300	Доприноси за социјално осигурање лица која обављају самосталну делатност и незапослених лица								
5052	721400	Доприноси за социјално осигурање који се не могу разврстати								
5053	**722000**	**ОСТАЛИ СОЦИЈАЛНИ ДОПРИНОСИ (од 5054 до 5056)**								
5054	722100	Социјални доприноси на терет осигураника								
5055	722200	Социјални доприноси на терет послодаваца								
5056	722300	Импутирани социјални доприноси								
5057	**730000**	**ДОНАЦИЈЕ, ПОМОЋИ И ТРАНСФЕРИ (5058 + 5061 + 5066)**	349,811	275,550	14,744	181,045	68,948		10,813	
5058	**731000**	**ДОНАЦИЈЕ ОД ИНОСТРАНИХ ДРЖАВА (5059 + 5060)**								
5059	731100	Текуће донације од иностраних држава								
5060	731200	Капиталне донације од иностраних држава								
5061	**732000**	**ДОНАЦИЈЕ И ПОМОЋИ ОД МЕЂУНАРОДНИХ ОРГАНИЗАЦИЈА (од 5062 до 5065)**	19,683	10,813					10,813	
5062	732100	Текуће донације од међународних организација	19,683	10,813					10,813	
5063	732200	Капиталне донације од међународних организација								
5064	732300	Текуће помоћи од ЕУ								
5065	732400	Капиталне помоћи од ЕУ								
5066	**733000**	**ТРАНСФЕРИ ОД ДРУГИХ НИВОА ВЛАСТИ (5067 + 5068)**	330,128	264,737	14,744	181,045	68,948			
5067	733100	Текући трансфери од других нивоа власти	131,658	105,972	14,744	22,280	68,948			
5068	733200	Капитални трансфери од других нивоа власти	198,470	158,765		158,765				
5069	**740000**	**ДРУГИ ПРИХОДИ (5070 + 5077 + 5082 + 5089 + 5092)**	99,843	70,838			64,515		5,078	1,245
5070	**741000**	**ПРИХОДИ ОД ИМОВИНЕ (од 5071 до 5076)**	40,101	30,585			30,548			37
5071	741100	Камате	2,500	1,559			1,559			
5072	741200	Дивиденде								

Ознака ОП	Број конта	Опис	Износ планираних прихода и примања	Износ остварених прихода и примања						
				Укупно (од 6 до 11)	Приходи и примања из буџета				Из донација и помоћи	Из осталих извора
					Републике	Аутономне покрајине	Општине / града	ООСО		
1	2	3	4	5	6	7	8	9	10	11
5073	741300	Повлачење прихода од квази корпорација								
5074	741400	Приход од имовине који припада имаоцима полиса осигурања	100	37						37
5075	741500	Закуп непроизведене имовине	37,501	28,989			28,989			
5076	741600	Финансијске промене на финансијским лизинзима								
5077	**742000**	**ПРИХОДИ ОД ПРОДАЈЕ ДОБАРА И УСЛУГА (од 5078 до 5081)**	44,232	29,423			28,215			1,208
5078	742100	Приходи од продаје добара и услуга или закупа од стране тржишних организација	38,000	25,407			25,353			54
5079	742200	Таксе и накнаде	3,100	2,070			2,070			
5080	742300	Споредне продаје добара и услуга које врше државне нетржишне јединице	3,132	1,946			792			1,154
5081	742400	Импутиране продаје добара и услуга								
5082	**743000**	**НОВЧАНЕ КАЗНЕ И ОДУЗЕТА ИМОВИНСКА КОРИСТ (од 5083 до 5088)**	550	268			268			
5083	743100	Приходи од новчаних казни за кривична дела								
5084	743200	Приходи од новчаних казни за привредне преступе								
5085	743300	Приходи од новчаних казни за прекршаје	500	239			239			
5086	743400	Приходи од пенала								
5087	743500	Приходи од одузете имовинске користи								
5088	743900	Остале новчане казне, пенали и приходи од одузете имовинске користи	50	29			29			
5089	**744000**	**ДОБРОВОЉНИ ТРАНСФЕРИ ОД ФИЗИЧКИХ И ПРАВНИХ ЛИЦА (5090 + 5091)**	5,160	5,078					5,078	
5090	744100	Текући добровољни трансфери од физичких и правних лица	5,160	5,078					5,078	
5091	744200	Капитални добровољни трансфери од физичких и правних лица								
5092	**745000**	**МЕШОВИТИ И НЕОДРЕЂЕНИ ПРИХОДИ (5093)**	9,800	5,484			5,484			
5093	745100	Мешовити и неодређени приходи	9,800	5,484			5,484			

Ознака ОП	Број конта	Опис	Износ планираних прихода и примања	Износ остварених прихода и примања						
				Укупно (од 6 до 11)	Приходи и примања из буџета				Из донација и помоћи	Из осталих извора
					Републике	Аутономне покрајине	Општине / града	ООСО		
1	2	3	4	5	6	7	8	9	10	11
5094	**770000**	**МЕМОРАНДУМСКЕ СТАВКЕ ЗА РЕФУНДАЦИЈУ РАСХОДА (5095 + 5097)**	70	7				7		
5095	**771000**	**МЕМОРАНДУМСКЕ СТАВКЕ ЗА РЕФУНДАЦИЈУ РАСХОДА (5096)**	20	7				7		
5096	771100	Меморандумске ставке за рефундацију расхода	20	7				7		
5097	**772000**	**МЕМОРАНДУМСКЕ СТАВКЕ ЗА РЕФУНДАЦИЈУ РАСХОДА ИЗ ПРЕТХОДНЕ ГОДИНЕ (5098)**	50							
5098	772100	Меморандумске ставке за рефундацију расхода из претходне године	50							
5099	**780000**	**ТРАНСФЕРИ ИЗМЕЂУ БУЏЕТСКИХ КОРИСНИКА НА ИСТОМ НИВОУ (5100)**	7,733	5,529						5,529
5100	**781000**	**ТРАНСФЕРИ ИЗМЕЂУ БУЏЕТСКИХ КОРИСНИКА НА ИСТОМ НИВОУ (5101 + 5102)**	7,733	5,529						5,529
5101	781100	Трансфери између буџетских корисника на истом нивоу	7,733	5,529						5,529
5102	781300	Трансфери између организација обавезног социјалног осигурања								
5103	**790000**	**ПРИХОДИ ИЗ БУЏЕТА (5104)**								
5104	**791000**	**ПРИХОДИ ИЗ БУЏЕТА (5105)**								
5105	791100	Приходи из буџета								
5106	**800000**	**ПРИМАЊА ОД ПРОДАЈЕ НЕФИНАНСИЈСКЕ ИМОВИНЕ (5107 + 5114 + 5121 + 5124)**	7,000	3,527			3,527			
5107	**810000**	**ПРИМАЊА ОД ПРОДАЈЕ ОСНОВНИХ СРЕДСТАВА (5108 + 5110 + 5112)**	7,000	3,527			3,527			
5108	**811000**	**ПРИМАЊА ОД ПРОДАЈЕ НЕПОКРЕТНОСТИ (5109)**	3,000	1,183			1,183			
5109	811100	Примања од продаје непокретности	3,000	1,183			1,183			
5110	**812000**	**ПРИМАЊА ОД ПРОДАЈЕ ПОКРЕТНЕ ИМОВИНЕ (5111)**	4,000	2,344			2,344			
5111	812100	Примања од продаје покретне имовине	4,000	2,344			2,344			
5112	**813000**	**ПРИМАЊА ОД ПРОДАЈЕ ОСТАЛИХ ОСНОВНИХ СРЕДСТАВА (5113)**								
5113	813100	Примања од продаје осталих основних средстава								

Ознака ОП	Број конта	Опис	Износ планираних прихода и примања	Износ остварених прихода и примања						
				Укупно (од 6 до 11)	Приходи и примања из буџета				Из донација и помоћи	Из осталих извора
					Републике	Аутономне покрајине	Општине / града	ООСО		
1	2	3	4	5	6	7	8	9	10	11
5114	**820000**	**ПРИМАЊА ОД ПРОДАЈЕ ЗАЛИХА (5115 + 5117 + 5119)**								
5115	**821000**	**ПРИМАЊА ОД ПРОДАЈЕ РОБНИХ РЕЗЕРВИ (5116)**								
5116	821100	Примања од продаје робних резерви								
5117	**822000**	**ПРИМАЊА ОД ПРОДАЈЕ ЗАЛИХА ПРОИЗВОДЊЕ (5118)**								
5118	822100	Примања од продаје залиха производње								
5119	**823000**	**ПРИМАЊА ОД ПРОДАЈЕ РОБЕ ЗА ДАЉУ ПРОДАЈУ (5120)**								
5120	823100	Примања од продаје робе за даљу продају								
5121	**830000**	**ПРИМАЊА ОД ПРОДАЈЕ ДРАГОЦЕНОСТИ (5122)**								
5122	**831000**	**ПРИМАЊА ОД ПРОДАЈЕ ДРАГОЦЕНОСТИ (5123)**								
5123	831100	Примања од продаје драгоцености								
5124	**840000**	**ПРИМАЊА ОД ПРОДАЈЕ ПРИРОДНЕ ИМОВИНЕ (5125 + 5127 + 5129)**								
5125	**841000**	**ПРИМАЊА ОД ПРОДАЈЕ ЗЕМЉИШТА (5126)**								
5126	841100	Примања од продаје земљишта								
5127	**842000**	**ПРИМАЊА ОД ПРОДАЈЕ ПОДЗЕМНИХ БЛАГА (5128)**								
5128	842100	Примања од продаје подземних блага								
5129	**843000**	**ПРИМАЊА ОД ПРОДАЈЕ ШУМА И ВОДА (5130)**								
5130	843100	Примања од продаје шума и вода								
5131	**900000**	**ПРИМАЊА ОД ЗАДУЖИВАЊА И ПРОДАЈЕ ФИНАНСИЈСКЕ ИМОВИНЕ (5132 + 5151)**								
5132	**910000**	**ПРИМАЊА ОД ЗАДУЖИВАЊА (5133 + 5143)**								
5133	**911000**	**ПРИМАЊА ОД ДОМАЋИХ ЗАДУЖИВАЊА (од 5134 до 5142)**								
5134	911100	Примања од емитовања домаћих хартија од вредности, изузев акција								

Ознака ОП	Број конта	Опис	Износ планираних прихода и примања	Износ остварених прихода и примања						
				Укупно (од 6 до 11)	Приходи и примања из буџета				Из донација и помоћи	Из осталих извора
					Републике	Аутономне покрајине	Општине / града	ООСО		
1	2	3	4	5	6	7	8	9	10	11
5135	911200	Примања од задуживања од осталих нивоа власти								
5136	911300	Примања од задуживања од јавних финансијских институција у земљи								
5137	911400	Примања од задуживања од пословних банака у земљи								
5138	911500	Примања од задуживања код осталих поверилаца у земљи								
5139	911600	Примања од задуживања од домаћинстава у земљи								
5140	911700	Примања од домаћих финансијских деривата								
5141	911800	Примања од домаћих меница								
5142	911900	Исправка унутрашњег дуга								
5143	**912000**	**ПРИМАЊА ОД ИНОСТРАНОГ ЗАДУЖИВАЊА (од 5144 до 5150)**								
5144	912100	Примања од емитовања хартија од вредности, изузев акција, на иностраном финансијском тржишту								
5145	912200	Примања од задуживања од иностраних држава								
5146	912300	Примања од задуживања од мултилатералних институција								
5147	912400	Примања од задуживања од иностраних пословних банака								
5148	912500	Примања од задуживања од осталих иностраних поверилаца								
5149	912600	Примања од иностраних финансијских деривата								
5150	912900	Исправка спољног дуга								
5151	**920000**	**ПРИМАЊА ОД ПРОДАЈЕ ФИНАНСИЈСКЕ ИМОВИНЕ (5152 + 5162)**								
5152	**921000**	**ПРИМАЊА ОД ПРОДАЈЕ ДОМАЋЕ ФИНАНСИЈСКЕ ИМОВИНЕ (од 5153 до 5161)**								
5153	921100	Примања од продаје домаћих хартија од вредности, изузев акција								
5154	921200	Примања од отплате кредита датих осталим нивоима власти								
5155	921300	Примања од отплате кредита датих домаћим јавним финансијским институцијама								

Ознака ОП	Број конта	Опис	Износ планираних прихода и примања	Износ остварених прихода и примања						
				Укупно (од 6 до 11)	Приходи и примања из буџета				Из донација и помоћи	Из осталих извора
					Републике	Аутономне покрајине	Општине / града	ООСО		
1	2	3	4	5	6	7	8	9	10	11
5156	921400	Примања од отплате кредита домаћим пословним банкама								
5157	921500	Примања од отплате кредита датих домаћим јавним нефинансијским институцијама								
5158	921600	Примања од отплате кредита датих физичким лицима и домаћинствима у земљи								
5159	921700	Примања од отплате кредита датих удружењима грађана у земљи								
5160	921800	Примања од отплате кредита датих нефинансијским приватним предузећима у земљи								
5161	921900	Примања од продаје домаћих акција и осталог капитала								
5162	**922000**	**ПРИМАЊА ОД ПРОДАЈЕ СТРАНЕ ФИНАНСИЈСКЕ ИМОВИНЕ (од 5163 до 5170)**								
5163	922100	Примања од продаје страних хартија од вредности, изузев акција								
5164	922200	Примања од отплате кредита датих страним владама								
5165	922300	Примања од отплате кредита датих међународним организацијама								
5166	922400	Примања од отплате кредита датих страним пословним банкама								
5167	922500	Примања од отплате кредита датих страним нефинансијским институцијама								
5168	922600	Примања од отплате кредита датих страним невладиним организацијама								
5169	922700	Примања од продаје страних акција и осталог капитала								
5170	922800	Примања од продаје стране валуте								
5171		**УКУПНИ ПРИХОДИ И ПРИМАЊА (5001 + 5131)**	1,253,515	866,328	14,744	181,045	647,867	7	15,891	6,774

II. УКУПНИ РАСХОДИ И ИЗДАЦИ

Ознака ОП	Број конта	Опис	Износ одобрених апропријација	Износ извршених расхода и издатака						
				Укупно (од 6 до 11)	Расходи и издаци на терет буџета				Из донација и помоћи	Из осталих извора
					Републике	Аутономне покрајине	Општине / града	ООСО		
1	2	3	4	5	6	7	8	9	10	11
5172		**ТЕКУЋИ РАСХОДИ И ИЗДАЦИ ЗА НЕФИНАНСИЈСКЕ ИМОВИНЕ (5173 + 5341)**	1,288,542	856,503	22,162	140,565	672,691	7	10,613	10,465
5173	**400000**	**ТЕКУЋИ РАСХОДИ (5174 + 5196 + 5241 + 5256 + 5280 + 5293 + 5309 + 5324)**	1,013,019	690,712	12,867	11,496	645,948	7	9,981	10,413
5174	**410000**	**РАСХОДИ ЗА ЗАПОСЛЕНЕ (5175 + 5177 + 5181 + 5183 + 5188 + 5190 + 5192 + 5194)**	362,448	277,489			273,723	7		3,759
5175	**411000**	**ПЛАТЕ, ДОДАЦИ И НАКНАДЕ ЗАПОСЛЕНИХ (ЗАРАДЕ) (5176)**	280,578	218,678			215,809			2,869
5176	411100	Плате, додаци и накнаде запослених	280,578	218,678			215,809			2,869
5177	**412000**	**СОЦИЈАЛНИ ДОПРИНОСИ НА ТЕРЕТ ПОСЛОДАВЦА (од 5178 до 5180)**	42,626	33,259			32,824			435
5178	412100	Допринос за пензијско и инвалидско осигурање	28,417	21,996			21,709			287
5179	412200	Допринос за здравствено осигурање	14,209	11,263			11,115			148
5180	412300	Допринос за незапосленост								
5181	**413000**	**НАКНАДЕ У НАТУРИ (5182)**	1,180	518			518			
5182	413100	Накнаде у натури	1,180	518			518			
5183	**414000**	**СОЦИЈАЛНА ДАВАЊА ЗАПОСЛЕНИМА (од 5184 до 5187)**	8,407	5,087			5,080	7		
5184	414100	Исплата накнада за време одсуствовања с посла на терет фондова	120	7				7		
5185	414200	Расходи за образовање деце запослених								
5186	414300	Отпремнине и помоћи	2,984	1,559			1,559			
5187	414400	Помоћ у медицинском лечењу запосленог или чланова уже породице и друге помоћи запосленом	5,303	3,521			3,521			
5188	**415000**	**НАКНАДА ТРОШКОВА ЗА ЗАПОСЛЕНЕ (5189)**	12,168	9,127			9,004			123
5189	415100	Накнаде трошкова за запослене	12,168	9,127			9,004			123
5190	**416000**	**НАГРАДЕ ЗАПОСЛЕНИМА И ОСТАЛИ ПОСЕБНИ РАСХОДИ (5191)**	17,489	10,820			10,488			332

Ознака ОП	Број конта	Опис	Износ одобрених апропријација	Износ извршених расхода и издатака						
				Укупно (од 6 до 11)	Расходи и издаци на терет буџета				Из донација и помоћи	Из осталих извора
					Републике	Аутономне покрајине	Општине / града	ООСО		
1	2	3	4	5	6	7	8	9	10	11
5191	416100	Награде запосленима и остали посебни расходи	17,489	10,820			10,488			332
5192	**417000**	**ПОСЛАНИЧКИ ДОДАТАК** (5193)								
5193	417100	Посланички додатак								
5194	**418000**	**СУДИЈСКИ ДОДАТАК** (5195)								
5195	418100	Судијски додатак								
5196	**420000**	**КОРИШЋЕЊЕ УСЛУГА И РОБА** (5197 + 5205 + 5211 + 5220 + 5228 + 5231)	376,014	245,668	896	9,630	218,507		9,981	6,654
5197	**421000**	**СТАЛНИ ТРОШКОВИ** (од 5198 до 5204)	124,114	92,312	285	2,279	85,333		1	4,414
5198	421100	Трошкови платног промета и банкарских услуга	2,037	1,424	45	45	1,331			3
5199	421200	Енергетске услуге	63,921	49,483		1,739	43,333			4,411
5200	421300	Комуналне услуге	38,751	28,613		362	28,251			
5201	421400	Услуге комуникација	9,500	6,346		133	6,213			
5202	421500	Трошкови осигурања	6,366	3,949			3,948		1	
5203	421600	Закуп имовине и опреме	2,185	1,716	240		1,476			
5204	421900	Остали трошкови	1,354	781			781			
5205	**422000**	**ТРОШКОВИ ПУТОВАЊА** (од 5206 до 5210)	2,777	1,825			1,614		211	
5206	422100	Трошкови службених путовања у земљи	1,138	470			310		160	
5207	422200	Трошкови службених путовања у иностранство	83	64			64			
5208	422300	Трошкови путовања у оквиру редовног рада								
5209	422400	Трошкови путовања ученика	290	254			254			
5210	422900	Остали трошкови транспорта	1,266	1,037			986		51	
5211	**423000**	**УСЛУГЕ ПО УГОВОРУ** (од 5212 до 5219)	85,859	53,293	68	473	47,116		4,105	1,531
5212	423100	Административне услуге	1,815	1,079			1,059			20
5213	423200	Компјутерске услуге	3,543	2,977			2,938			39
5214	423300	Услуге образовања и усавршавања запослених	665	327			327			
5215	423400	Услуге информисања	5,947	3,709	20	45	3,257		320	67

Ознака ОП	Број конта	Опис	Износ одобрених апропријација	Износ извршених расхода и издатака						
				Укупно (од 6 до 11)	Расходи и издаци на терет буџета				Из донација и помоћи	Из осталих извора
					Републике	Аутономне покрајине	Општине / града	ООСО		
1	2	3	4	5	6	7	8	9	10	11
5216	423500	Стручне услуге	44,978	29,422	48	338	26,570		2,392	74
5217	423600	Услуге за домаћинство и угоститељство	5,600	2,995		45	2,608		307	35
5218	423700	Репрезентација	13,380	5,690		35	4,417		542	696
5219	423900	Остале опште услуге	9,931	7,094		10	5,940		544	600
5220	**424000**	**СПЕЦИЈАЛИЗОВАНЕ УСЛУГЕ (од 5221 до 5227)**	86,712	53,185		299	48,597		4,127	162
5221	424100	Пољопривредне услуге	1,500	498			498			
5222	424200	Услуге образовања, културе и спорта	15,208	8,365		100	4,599		3,504	162
5223	424300	Медицинске услуге	1,264	821			821			
5224	424400	Услуге одржавања аутопутева								
5225	424500	Услуге одржавања националних паркова и природних површина	24,902	15,870			15,870			
5226	424600	Услуге очувања животне средине, науке и геодетске услуге	11,686	9,644			9,644			
5227	424900	Остале специјализоване услуге	32,152	17,987		199	17,165		623	
5228	**425000**	**ТЕКУЋЕ ПОПРАВКЕ И ОДРЖАВАЊЕ (5229 + 5230)**	38,596	17,444		1,971	15,184		112	177
5229	425100	Текуће поправке и одржавање зграда и објеката	13,565	7,628		1,971	5,657			
5230	425200	Текуће поправке и одржавање опреме	25,031	9,816			9,527		112	177
5231	**426000**	**МАТЕРИЈАЛ (од 5232 до 5240)**	37,956	27,609	543	4,608	20,663		1,425	370
5232	426100	Административни материјал	6,282	4,567		666	3,775		33	93
5233	426200	Материјали за пољопривреду	470	468			468			
5234	426300	Материјали за образовање и усавршавање запослених	1,053	704			704			
5235	426400	Материјали за саобраћај	3,431	2,556		50	2,292		114	100
5236	426500	Материјали за очување животне средине и науку								
5237	426600	Материјали за образовање, културу и спорт	4,258	1,995	140	50	936		869	
5238	426700	Медицински и лабораторијски материјали								

Ознака ОП	Број конта	Опис	Износ одобрених апропријација	Износ извршених расхода и издатака						
				Укупно (од 6 до 11)	Расходи и издаци на терет буџета				Из донација и помоћи	Из осталих извора
					Републике	Аутономне покрајине	Општине / града	ООСО		
1	2	3	4	5	6	7	8	9	10	11
5239	426800	Материјали за одржавање хигијене и угоститељство	12,920	9,970	138	3,692	6,136			4
5240	426900	Материјали за посебне намене	9,542	7,349	265	150	6,352		409	173
5241	**430000**	**АМОРТИЗАЦИЈА И УПОТРЕБА СРЕДСТАВА ЗА РАД (5242 + 5246 + 5248 + 5250 + 5254)**								
5242	**431000**	**АМОРТИЗАЦИЈА НЕКРЕТНИНА И ОПРЕМЕ (од 5243 до 5245)**								
5243	431100	Амортизација зграда и грађевинских објеката								
5244	431200	Амортизација опреме								
5245	431300	Амортизација осталих некретнина и опреме								
5246	**432000**	**АМОРТИЗАЦИЈА КУЛТИВИСАНЕ ИМОВИНЕ (5247)**								
5247	432100	Амортизација култивисане опреме								
5248	**433000**	**УПОТРЕБА ДРАГОЦЕНОСТИ (5249)**								
5249	433100	Употреба драгоцености								
5250	**434000**	**УПОТРЕБА ПРИРОДНЕ ИМОВИНЕ (од 5251 до 5253)**								
5251	434100	Употреба земљишта								
5252	434200	Употреба подземног блага								
5253	434300	Употреба шума и вода								
5254	**435000**	**АМОРТИЗАЦИЈА НЕМАТЕРИЈАЛНЕ ИМОВИНЕ (5255)**								
5255	435100	Амортизација нематеријалне имовине								
5256	**440000**	**ОТПЛАТА КАМАТА И ПРАТЕЋИ ТРОШКОВИ ЗАДУЖИВАЊА (5257 + 5267 + 5274 + 5276)**	562	344			344			
5257	**441000**	**ОТПЛАТЕ ДОМАЋИХ КАМАТА (од 5258 до 5266)**	430	244			244			
5258	441100	Отплата камата на домаће хартије од вредности								
5259	441200	Отплата камата осталим нивоима власти								

Ознака ОП	Број конта	Опис	Износ одобрених апропријација	Износ извршених расхода и издатака						
				Укупно (од 6 до 11)	Расходи и издаци на терет буџета				Из донација и помоћи	Из осталих извора
					Републике	Аутономне покрајине	Општине / града	ООСО		
1	2	3	4	5	6	7	8	9	10	11
5260	441300	Отплата камата домаћим јавним финансијским институцијама								
5261	441400	Отплата камата домаћим пословним банкама								
5262	441500	Отплата камата осталим домаћим кредиторима								
5263	441600	Отплата камата домаћинствима у земљи								
5264	441700	Отплата камата на домаће финансијске деривате								
5265	441800	Отплата камата на домаће менице								
5266	441900	Финансијске промене на финансијским лизинзима	430	244			244			
5267	**442000**	**ОТПЛАТА СТРАНИХ КАМАТА** (од 5268 до 5273)								
5268	442100	Отплата камата на хартије од вредности емитоване на иностраном финансијском тржишту								
5269	442200	Отплата камата страним владама								
5270	442300	Отплата камата мултилатералним институцијама								
5271	442400	Отплата камата страним пословним банкама								
5272	442500	Отплата камата осталим страним кредиторима								
5273	442600	Отплата камата на стране финансијске деривате								
5274	**443000**	**ОТПЛАТА КАМАТА ПО ГАРАНЦИЈАМА** (5275)								
5275	443100	Отплата камата по гаранцијама								
5276	**444000**	**ПРАТЕЋИ ТРОШКОВИ ЗАДУЖИВАЊА** (од 5277 до 5279)	132	100			100			
5277	444100	Негативне курсне разлике								
5278	444200	Казне за кашњење	132	100			100			
5279	444300	Остали пратећи трошкови задуживања								
5280	**450000**	**СУБВЕНЦИЈЕ** (5281 + 5284 + 5287 + 5290)	31,300	7,856			7,856			
5281	**451000**	**СУБВЕНЦИЈЕ ЈАВНИМ НЕФИНАНСИЈСКИМ ПРЕДУЗЕЋИМА И ОРГАНИЗАЦИЈАМА** (5282 + 5283)	25,750	7,856			7,856			

Ознака ОП	Број конта	Опис	Износ одобрених апропријација	Износ извршених расхода и издатака						
				Укупно (од 6 до 11)	Расходи и издаци на терет буџета				Из донација и помоћи	Из осталих извора
					Републике	Аутономне покрајине	Општине / града	ООСО		
1	2	3	4	5	6	7	8	9	10	11
5282	451100	Текуће субвенције јавним нефинансијским предузећима и организацијама	25,750	7,856			7,856			
5283	451200	Капиталне субвенције јавним нефинансијским предузећима и организацијама								
5284	**452000**	**СУБВЕНЦИЈЕ ПРИВАТНИМ ФИНАНСИЈСКИМ ИНСТИТУЦИЈАМА (5285 + 5286)**								
5285	452100	Текуће субвенције приватним финансијским институцијама								
5286	452200	Капиталне субвенције приватним финансијским институцијама								
5287	**453000**	**СУБВЕНЦИЈЕ ЈАВНИМ ФИНАНСИЈСКИМ ИНСТИТУЦИЈАМА (5288 + 5289)**								
5288	453100	Текуће субвенције јавним финансијским институцијама								
5289	453200	Капиталне субвенције јавним финансијским институцијама								
5290	**454000**	**СУБВЕНЦИЈЕ ПРИВАТНИМ ПРЕДУЗЕЋИМА (5291 + 5292)**	5,550							
5291	454100	Текуће субвенције приватним предузећима	5,550							
5292	454200	Капиталне субвенције приватним предузећима								
5293	**460000**	**ДОНАЦИЈЕ, ДОТАЦИЈЕ И ТРАНСФЕРИ (5294 + 5297 + 5300 + 5303 + 5306)**	128,272	87,621			87,621			
5294	**461000**	**ДОНАЦИЈЕ СТРАНИМ ВЛАДАМА (5295 + 5296)**								
5295	461100	Текуће донације страним владама								
5296	461200	Капиталне донације страним владама								
5297	**462000**	**ДОТАЦИЈЕ МЕЂУНАРОДНИМ ОРГАНИЗАЦИЈАМА (5298 + 5299)**								
5298	462100	Текуће дотације међународним организацијама								
5299	462200	Капиталне дотације међународним организацијама								
5300	**463000**	**ТРАНСФЕРИ ОСТАЛИМ НИВОИМА ВЛАСТИ (5301 + 5302)**	114,297	79,043			79,043			
5301	463100	Текући трансфери осталим нивоима власти	114,297	79,043			79,043			

Ознака ОП	Број конта	Опис	Износ одобрених апропријација	Износ извршених расхода и издатака						
				Укупно (од 6 до 11)	Расходи и издаци на терет буџета				Из донација и помоћи	Из осталих извора
					Републике	Аутономне покрајине	Општине / града	ООСО		
1	2	3	4	5	6	7	8	9	10	11
5302	463200	Капитални трансфери осталим нивоима власти								
5303	**464000**	**ДОТАЦИЈЕ ОРГАНИЗАЦИЈАМА ОБАВЕЗНОГ СОЦИЈАЛНОГ ОСИГУРАЊА (5304 + 5305)**	10,050	5,643			5,643			
5304	464100	Текуће дотације организацијама обавезног социјалног осигурања	10,050	5,643			5,643			
5305	464200	Капиталне дотације организацијама обавезног социјалног осигурања								
5306	**465000**	**ОСТАЛЕ ДОТАЦИЈЕ И ТРАНСФЕРИ (5307 + 5308)**	3,925	2,935			2,935			
5307	465100	Остале текуће дотације и трансфери	3,925	2,935			2,935			
5308	465200	Остале капиталне дотације и трансфери								
5309	**470000**	**СОЦИЈАЛНО ОСИГУРАЊЕ И СОЦИЈАЛНА ЗАШТИТА (5310 + 5314)**	50,418	32,007	11,971	1,866	18,170			
5310	**471000**	**ПРАВА ИЗ СОЦИЈАЛНОГ ОСИГУРАЊА (ОРГАНИЗАЦИЈЕ ОБАВЕЗНОГ СОЦИЈАЛНОГ ОСИГУРАЊА) (од 5311 до 5313)**								
5311	471100	Права из социјалног осигурања која се исплаћују непосредно домаћинствима								
5312	471200	Права из социјалног осигурања која се исплаћују непосредно пружаоцима услуга								
5313	471900	Трансфери другим организацијама обавезног социјалног осигурања за доприносе за осигурање								
5314	**472000**	**НАКНАДЕ ЗА СОЦИЈАЛНУ ЗАШТИТУ ИЗ БУЏЕТА (од 5315 до 5323)**	50,418	32,007	11,971	1,866	18,170			
5315	472100	Накнаде из буџета у случају болести и инвалидности								
5316	472200	Накнаде из буџета за породиљско одсуство								
5317	472300	Накнаде из буџета за децу и породицу	7,140	4,935			4,935			
5318	472400	Накнаде из буџета за случај незапослености								
5319	472500	Старосне и породичне пензије из буџета								
5320	472600	Накнаде из буџета у случају смрти								

Ознака ОП	Број конта	Опис	Износ одобрених апропријација	Износ извршених расхода и издатака						
				Укупно (од 6 до 11)	Расходи и издаци на терет буџета				Из донација и помоћи	Из осталих извора
					Републике	Аутономне покрајине	Општине / града	ООСО		
1	2	3	4	5	6	7	8	9	10	11
5321	472700	Накнаде из буџета за образовање, културу, науку и спорт	18,020	11,024		1,866	9,158			
5322	472800	Накнаде из буџета за становање и живот	21,992	14,548	10,621		3,927			
5323	472900	Остале накнаде из буџета	3,266	1,500	1,350		150			
5324	**480000**	**ОСТАЛИ РАСХОДИ (5325 + 5328 + 5332 + 5334 + 5337 + 5339)**	64,005	39,727			39,727			
5325	**481000**	**ДОТАЦИЈЕ НЕВЛАДИНИМ ОРГАНИЗАЦИЈАМА (5326 + 5327)**	57,955	36,421			36,421			
5326	481100	Дотације непрофитним организацијама које пружају помоћ домаћинствима								
5327	481900	Дотације осталим непрофитним институцијама	57,955	36,421			36,421			
5328	**482000**	**ПОРЕЗИ, ОБАВЕЗНЕ ТАКСЕ, КАЗНЕ, ПЕНАЛИ И КАМАТЕ (од 5329 до 5331)**	4,550	2,840			2,840			
5329	482100	Остали порези	3,836	2,632			2,632			
5330	482200	Обавезне таксе	714	208			208			
5331	482300	Новчане казне, пенали и камате								
5332	**483000**	**НОВЧАНЕ КАЗНЕ И ПЕНАЛИ ПО РЕШЕЊУ СУДОВА (5333)**	500	24			24			
5333	483100	Новчане казне и пенали по решењу судова	500	24			24			
5334	**484000**	**НАКНАДА ШТЕТЕ ЗА ПОВРЕДЕ ИЛИ ШТЕТУ НАСТАЛУ УСЛЕД ЕЛЕМЕНТАРНИХ НЕПОГОДА ИЛИ ДРУГИХ ПРИРОДНИХ УЗРОКА (5335 + 5336)**								
5335	484100	Накнада штете за повреде или штету насталу услед елементарних непогода								
5336	484200	Накнада штете од дивљачи								
5337	**485000**	**НАКНАДА ШТЕТЕ ЗА ПОВРЕДЕ ИЛИ ШТЕТУ НАНЕТУ ОД СТРАНЕ ДРЖАВНИХ ОРГАНА (5338)**	1,000	442			442			
5338	485100	Накнада штете за повреде или штету нанету од стране државних органа	1,000	442			442			

Ознака ОП	Број конта	Опис	Износ одобрених апропријација	Износ извршених расхода и издатака						
				Укупно (од 6 до 11)	Расходи и издаци на терет буџета				Из донација и помоћи	Из осталих извора
					Републике	Аутономне покрајине	Општине / града	ООСО		
1	2	3	4	5	6	7	8	9	10	11
5339	**489000**	**РАСХОДИ КОЈИ СЕ ФИНАНСИРАЈУ ИЗ СРЕДСТАВА ЗА РЕАЛИЗАЦИЈУ НАЦИОНАЛНОГ ИНВЕСТИЦИОНОГ ПЛАНА (5340)**								
5340	489100	Расходи који се финансирају из средстава за реализацију националног инвестиционог плана								
5341	**500000**	**ИЗДАЦИ ЗА НЕФИНАНСИЈСКУ ИМОВИНУ (5342 + 5364 + 5373 + 5376 + 5384)**	275,523	165,791	9,295	129,069	26,743		632	52
5342	**510000**	**ОСНОВНА СРЕДСТВА (5343 + 5348 + 5358 + 5360 + 5362)**	274,373	165,072	9,295	129,069	26,024		632	52
5343	**511000**	**ЗГРАДЕ И ГРАЂЕВИНСКИ ОБЈЕКТИ (од 5344 до 5347)**	262,155	157,531	9,295	127,329	20,907			
5344	511100	Куповина зграда и објеката								
5345	511200	Изградња зграда и објеката	212,670	142,397	9,295	125,883	7,219			
5346	511300	Капитално одржавање зграда и објеката	4,997							
5347	511400	Пројектно планирање	44,488	15,134		1,446	13,688			
5348	**512000**	**МАШИНЕ И ОПРЕМА (од 5349 до 5357)**	11,873	7,541		1,740	5,117		632	52
5349	512100	Опрема за саобраћај	3,550	3,538			3,538			
5350	512200	Административна опрема	3,868	2,144		74	1,579		439	52
5351	512300	Опрема за пољопривреду								
5352	512400	Опрема за заштиту животне средине								
5353	512500	Медицинска и лабораторијска опрема								
5354	512600	Опрема за образовање, културу и спорт	4,353	1,859		1,666			193	
5355	512700	Опрема за војску								
5356	512800	Опрема за јавну безбедност								
5357	512900	Опрема за производњу, моторна, непокретна и немоторна опрема	102							
5358	**513000**	**ОСТАЛЕ НЕКРЕТНИНЕ И ОПРЕМА (5359)**	25							
5359	513100	Остале некретнине и опрема	25							

Ознака ОП	Број конта	Опис	Износ одобрених апропријација	Износ извршених расхода и издатака						
				Укупно (од 6 до 11)	Расходи и издаци на терет буџета				Из донација и помоћи	Из осталих извора
					Републике	Аутономне покрајине	Општине / града	ООСО		
1	2	3	4	5	6	7	8	9	10	11
5360	**514000**	**КУЛТИВИСАНА ИМОВИНА (5361)**								
5361	514100	Култивисана имовина								
5362	**515000**	**НЕМАТЕРИЈАЛНА ИМОВИНА (5363)**	320							
5363	515100	Нематеријална имовина	320							
5364	**520000**	**ЗАЛИХЕ (5365 + 5367 + 5371)**	1,150	719			719			
5365	**521000**	**РОБНЕ РЕЗЕРВЕ (5366)**								
5366	521100	Робне резерве								
5367	**522000**	**ЗАЛИХЕ ПРОИЗВОДЊЕ (од 5368 до 5370)**								
5368	522100	Залихе материјала								
5369	522200	Залихе недовршене производње								
5370	522300	Залихе готових производа								
5371	**523000**	**ЗАЛИХЕ РОБЕ ЗА ДАЉУ ПРОДАЈУ (5372)**	1,150	719			719			
5372	523100	Залихе робе за даљу продају	1,150	719			719			
5373	**530000**	**ДРАГОЦЕНОСТИ (5374)**								
5374	**531000**	**ДРАГОЦЕНОСТИ (5375)**								
5375	531100	Драгоцености								
5376	**540000**	**ПРИРОДНА ИМОВИНА (5377 + 5379 + 5381)**								
5377	**541000**	**ЗЕМЉИШТЕ (5378)**								
5378	541100	Земљиште								
5379	**542000**	**РУДНА БОГАТСТВА (5380)**								
5380	542100	Копови								
5381	**543000**	**ШУМЕ И ВОДЕ (5382 + 5383)**								
5382	543100	Шуме								
5383	543200	Воде								

Ознака ОП	Број конта	Опис	Износ одобрених апропријација	Износ извршених расхода и издатака						
				Укупно (од 6 до 11)	Расходи и издаци на терет буџета				Из донација и помоћи	Из осталих извора
					Републике	Аутономне покрајине	Општине / града	ООСО		
1	2	3	4	5	6	7	8	9	10	11
5384	**550000**	**НЕФИНАНСИЈСКА ИМОВИНА КОЈА СЕ ФИНАНСИРА ИЗ СРЕДСТАВА ЗА РЕАЛИЗАЦИЈУ НАЦИОНАЛНОГ ИНВЕСТИЦИОНОГ ПЛАНА (5385)**								
5385	**551000**	**НЕФИНАНСИЈСКА ИМОВИНА КОЈА СЕ ФИНАНСИРА ИЗ СРЕДСТАВА ЗА РЕАЛИЗАЦИЈУ НАЦИОНАЛНОГ ИНВЕСТИЦИОНОГ ПЛАНА (5386)**								
5386	551100	Нефинансијска имовина која се финансира из средстава за реализацију националног инвестиционог плана								
5387	**600000**	**ИЗДАЦИ ЗА ОТПЛАТУ ГЛАВНИЦЕ И НАБАВКУ ФИНАНСИЈСКЕ ИМОВИНЕ (5388 + 5413)**								
5388	**610000**	**ОТПЛАТА ГЛАВНИЦЕ (5389 + 5399 + 5407 + 5409 + 5411)**								
5389	**611000**	**ОТПЛАТА ГЛАВНИЦЕ ДОМАЋИМ КРЕДИТОРИМА (од 5390 до 5398)**								
5390	611100	Отплата главнице на домаће хартије од вредности, изузев акција								
5391	611200	Отплата главнице осталим нивоима власти								
5392	611300	Отплата главнице домаћим јавним финансијским институцијама								
5393	611400	Отплата главнице домаћим пословним банкама								
5394	611500	Отплата главнице осталим домаћим кредиторима								
5395	611600	Отплата главнице домаћинствима у земљи								
5396	611700	Отплата главнице на домаће финансијске деривате								
5397	611800	Отплата домаћих меница								
5398	611900	Исправка унутрашњег дуга								
5399	**612000**	**ОТПЛАТА ГЛАВНИЦЕ СТРАНИМ КРЕДИТОРИМА (од 5400 до 5406)**								
5400	612100	Отплата главнице на хартије од вредности, изузев акција, емитоване на иностраном финансијском тржишту								
5401	612200	Отплата главнице страним владама								

Ознака ОП	Број конта	Опис	Износ одобрених апропријација	Износ извршених расхода и издатака						
				Укупно (од 6 до 11)	Расходи и издаци на терет буџета				Из донација и помоћи	Из осталих извора
					Републике	Аутономне покрајине	Општине / града	ООСО		
1	2	3	4	5	6	7	8	9	10	11
5402	612300	Отплата главнице мултилатералним институцијама								
5403	612400	Отплате главнице страним пословним банкама								
5404	612500	Отплате главнице осталим страним кредиторима								
5405	612600	Отплата главнице на стране финансијске деривате								
5406	612900	Исправка спољног дуга								
5407	**613000**	**ОТПЛАТА ГЛАВНИЦЕ ПО ГАРАНЦИЈАМА (5408)**								
5408	613100	Отплата главнице по гаранцијама								
5409	**614000**	**ОТПЛАТА ГЛАВНИЦЕ ЗА ФИНАНСИЈСКИ ЛИЗИНГ (5410)**								
5410	614100	Отплата главнице за финансијски лизинг								
5411	**615000**	**ОТПЛАТА ГАРАНЦИЈА ПО КОМЕРЦИЈАЛНИМ ТРАНСАКЦИЈАМА (5412)**								
5412	615100	Отплата гаранција по комерцијалним трансакцијама								
5413	**620000**	**НАБАВКА ФИНАНСИЈСКЕ ИМОВИНЕ (5414 + 5424 + 5433)**								
5414	**621000**	**НАБАВКА ДОМАЋЕ ФИНАНСИЈСКЕ ИМОВИНЕ (од 5415 до 5423)**								
5415	621100	Набавка домаћих хартија од вредности, изузев акција								
5416	621200	Кредити осталим нивоима власти								
5417	621300	Кредити домаћим јавним финансијским институцијама								
5418	621400	Кредити домаћим пословним банкама								
5419	621500	Кредити домаћим нефинансијским јавним институцијама								
5420	621600	Кредити физичким лицима и домаћинствима у земљи								
5421	621700	Кредити невладиним организацијама у земљи								
5422	621800	Кредити домаћим нефинансијским приватним предузећима								
5423	621900	Набавка домаћих акција и осталог капитала								
5424	**622000**	**НАБАВКА СТРАНЕ ФИНАНСИЈСКЕ ИМОВИНЕ (од 5425 до 5432)**								
5425	622100	Набавка страних хартија од вредности, изузев акција								

Ознака ОП	Број конта	Опис	Износ одобрених апропријација	Износ извршених расхода и издатака						
				Укупно (од 6 до 11)	Расходи и издаци на терет буџета				Из донација и помоћи	Из осталих извора
					Републике	Аутономне покрајине	Општине / града	ООСО		
1	2	3	4	5	6	7	8	9	10	11
5426	622200	Кредити страним владама								
5427	622300	Кредити међународним организацијама								
5428	622400	Кредити страним пословним банкама								
5429	622500	Кредити страним нефинансијским институцијама								
5430	622600	Кредити страним невладиним организацијама								
5431	622700	Набавка страних акција и осталог капитала								
5432	622800	Куповина стране валуте								
5433	**623000**	**НАБАВКА ФИНАНСИЈСКЕ ИМОВИНЕ КОЈА СЕ ФИНАНСИРА ИЗ СРЕДСТАВА ЗА РЕАЛИЗАЦИЈУ НАЦИОНАЛНОГ ИНВЕСТИЦИОНОГ ПЛАНА (5434)**								
5434	623100	Набавка финансијске имовине која се финансира из средстава за реализацију националног инвестиционог плана								
5435		**УКУПНИ РАСХОДИ И ИЗДАЦИ (5172 + 5387)**	1,288,542	856,503	22,162	140,565	672,691	7	10,613	10,465

III. УТВРЂИВАЊЕ РАЗЛИКЕ ИЗМЕЂУ ОДОБРЕНИХ СРЕДСТАВА И ИЗВРШЕЊА

Ознака ОП	Број конта	Опис	Планирани приходи и примања / расходи и издаци	Остварени приходи и примања / расходи и издаци						
				Укупно (од 6 до 11)	Из буџета				Из донација и помоћи	Из осталих извора
					Републике	Аутономне покрајине	Општине / града	ООСО		
1	2	3	4	5	6	7	8	9	10	11
5436		**ТЕКУЋИ ПРИХОДИ И ПРИМАЊА ОД ПРОДАЈЕ НЕФИНАНСИЈСКЕ ИМОВИНЕ (5001)**	1,253,515	866,328	14,744	181,045	647,867	7	15,891	6,774
5437		**ТЕКУЋИ РАСХОДИ И ИЗДАЦИ ЗА НЕФИНАНСИЈСКУ ИМОВИНУ (5172)**	1,288,542	856,503	22,162	140,565	672,691	7	10,613	10,465
5438		Вишак прихода и примања – буџетски суфицит (5436 – 5437) > 0		9,825		40,480			5,278	
5439		Мањак прихода и примања – буџетски дефицит (5437 – 5436) > 0	35,027		7,418		24,824			3,691
5440	900000	**ПРИМАЊА ОД ЗАДУЖИВАЊА И ПРОДАЈЕ ФИНАНСИЈСКЕ ИМОВИНЕ (5131)**								
5441	600000	**ИЗДАЦИ ЗА ОТПЛАТУ ГЛАВНИЦЕ И НАБАВКУ ФИНАНСИЈСКЕ ИМОВИНЕ (5387)**								
5442		**ВИШАК ПРИМАЊА (5440 – 5441) > 0**								
5443		**МАЊАК ПРИМАЊА (5441 – 5440) > 0**								
5444		**ВИШАК НОВЧАНИХ ПРИЛИВА (5171 - 5435) > 0**		9,825		40,480			5,278	
5445		**МАЊАК НОВЧАНИХ ПРИЛИВА (5435 - 5171) > 0**	35,027		7,418		24,824			3,691

Датум, 18.10.2024. године

Лице одговорно за попуњавање обрасца

Република Србија
Аутономна покрајина Војводина
Општина Сента
Председник општине Сента

Наредбодавац

Indoklás:

Zenta község 2024-es évi költségvetéséről szóló rendeletet a Zentai Községi Képviselő-testület a 2023.11.30-án tartott ülésén fogadta el (Zenta Község Hivatalos Lapja, 39/2023. sz.) és Zenta község 2024-es évi költségvetéséről szóló rendeletet módosításáról és kiegészítéséről szóló rendeletet a 2024.09.05-én, tartott ülésén (Zenta Község Hivatalos Lapja, 10/2024. sz.).

A költségvetési rendszerről szóló törvény (az SZK Hivatalos Közlönye, 54/2099., 73/2010., 101/2010., 101/2011., 93/2012, 62/2013., 63/2013-kiig., 108/2013., 142/2014., 68/15 – más törv., 103/15., 99/2016., 113/2017., 95/2018., 31/2019., 72/2019., 149/2020. és 118/2021.,138/2022, 118/21-más törvény és 92/2023. sz.) 76.szakasza alapján a helyi közigazgatási szervnek a pénzügyekben hatáskörrel bíró szerve köteles rendszeresen figyelemmel kísérni a költségvetés végrehajtását és legalább évente két alkalommal tájékoztatni a helyhatalmi szerv végrehajtó szervét. A helyhatalmi szerv hatásköri végrehajtó szerve a jelentést benyújtását követően elfogadja és megküldi a jelentést a helyhatalom képviselő-testületének.

117.

A közvállalatokról szóló törvény (a SZK Hivatalos Közlönye, 15/2016. és 88/2019. sz.) 59. szakasza, a gazdasági társaságokról szóló törvény (a SZK Hivatalos Közlönye, 36/2011, 99/2011, 83/2014 – más törv., 5/2015., 44/2018., 95/2018, 91/2019. és 109/2021. sz.) 200. szakasza 1. bekezdésének 26. pontja, a helyi önkormányzatról szóló törvény (a SZK Hivatalos Közlönye, 129/2007. és 83/2014. sz. – más törv., 101/2016. sz. – más törv., 47/2018. és 111/2021. sz.) 32. szakasza 1. bekezdésének 8. pontja, és Zenta község statútumának (Zenta Község Hivatalos Lapja, 4/2019. sz.) 46. szakasza alapján Zenta Község Képviselő-testülete a 2024. november 27-én tartott ülésén meghozta az alábbi

V É G Z É S T
A 2024. ÉVI ÜZLETVITELI PROGRAM MÓDOSÍTÁSÁNAK JÓVÁHAGYÁSÁRÓL

I.

Jóváhagyják a 2024. évi üzletviteli program módosítását, amelyet a szabadkai Regionális Hulladéktároló Kft. közgyűlése hozott meg a 2024.09.23-án tartott ülésén, és elfogadta azt a VIII/2024-16 számú határozatával.

II.

Jelen végzés megjelenik Zenta Község Hivatalos Lapjában.

Szerb Köztársaság
Vajdaság Autonóm Tartomány **Zenta Község Képviselő-testületének elnöke**
Zenta Község
Zentai Község Képviselő-testülete **Petrović Veselin s.k.**
Szám: 002919786 2024 08858 001 000 380 001
Kelt: 2024. november 27-én
Z e n t a

I n d o k o l á s:

A községek közötti együttműködési megállapodást a szilárd települési hulladék kezelésére szolgáló régió kialakításáról 2007-ben írták alá, melynek aláírói a szabadkai régió tagközségei, mégpedig Szabadka város, illetve Topolya, Zenta, Magyarkanizsa, Kishegyes és Csóka községek, valamint 2013-tól Törökkanizsa község. A társaság 2008-ban kezdte meg működését azzal a feladattal, hogy megvalósítsa a megállapodásban meghatározott célokat, és ennek eredményeként dolgozták ki azokat a tanulmányokat és projekteket, amelyek ezen összetett projektum megvalósításának előfeltételei.

A társaság alapítói (tagjai) az alábbiak:

1. **Szabadka város**, amelynek a nevében az alapítói jogokat Szabadka Város Képviselő-testülete gyakorolja, Szabadka, Szabadság tér 1.,

2. **Topolya község**, amelynek a nevében az alapítói jogokat Topolya Község Képviselő-testülete gyakorolja, Topolya, Tító Marsall u. 30.

3. **Zenta község**, amelynek a nevében az alapítói jogokat Zenta Község Képviselő-testülete gyakorolja, Zenta Fő tér 1.

4. **Magyarkanizsa község**, amelynek a nevében az alapítói jogokat Magyarkanizsa Község Képviselő-testülete gyakorolja, Magyarkanizsa, Fő tér 1.

5. **Csóka község**, amelynek a nevében az alapítói jogokat Csóka Község Képviselő-testülete gyakorolja, Csóka, Tisza mente utca 20.

6. **Kishegyes község**, amelynek a nevében az alapítói jogokat Kishegyes Község Képviselő-testülete gyakorolja, Fő utca 32.

7. **Törökkanizsa község**, amelynek a nevében az alapítói jogokat Törökkanizsa Község Képviselő-testülete gyakorolja, Törökkanizsa, I. Karađorđević Péter Király utca 1.

A társaság 2024. évi üzletviteli programját elfogadták a társaság közgyűlésének 2024.01.04-én tartott ülésén, ezt követően az alapítók közgyűlései jóváhagyták azt, a következő időbeli ütemezés szerint:

- Szabadka Város Képviselő-testülete 2024.02.01-jén tartott ülésén,
- Magyarkanizsa Község Képviselő-testülete 2024.02.01-jén tartott ülésén,
- Topolya Község Képviselő-testülete 2024.02.29-én tartott ülésén,
- Kishegyes Község Képviselő-testülete 2024.03.07-én tartott ülésén,
- Zenta Község Képviselő-testülete 2024.03.04-én tartott ülésén,
- Törökkanizsa Község Képviselő-testülete 2024.02.01-jén tartott ülésén,
- Csóka Község Képviselő-testülete 2024.03.20-án tartott ülésén.

A társaság igényeihez történő hozzáigazítás érdekében szükséges az elfogadott üzletviteli program módosítása oly módon és okokból, ahogyan azt a mellékelt 2024. évi üzletviteli program módosítása magyarázza, amelyet a társaság közgyűlése a 2024.09.23-án tartott ülésén, VIII/2024-16 szám alatt fogadott el.

Zenta község Községi Tanácsa, mint a Zenta Község Képviselő-testülete által hozott aktusok meghatalmazott javaslattevője, saját végzésével elfogadta a 2024. évi üzletviteli program módosításának elfogadására vonatkozó végzésjavaslatot, és azt Zenta Község Képviselő-testülete elé terjesztette megvitatásra és elfogadásra.

A 2024-ES MŰKÖDÉSI TERV ELSŐ MÓDOSÍTÁSA

A cég neve: Szabadkai Regionális Hulladéktároló Hulladékgazdálkodási Korlátolt Felelősségű Társaság

Székhelye Szabadka, Békovai út 280

Főtevékenysége: 38.21 Nem veszélyes hulladék kezelése, ártalmatlanítása

Cégjegyzékszáma: 20354194

Adószáma: 105425742

ÁHT azonosító: 81103

Alapítók: Szabadka Város Képviselő-testülete és Topolya Község Képviselő-testülete, Zenta Község Képviselő-testülete, Magyarkanizsa Község Képviselő-testülete, Kishegyes Község Képviselő-testülete, Csóka Község Képviselő-testülete és Törökkanizsa Község Képviselő-testülete

Illetékes minisztérium: Környezetvédelmi Minisztérium

Önkormányzat illetékes szerve: Szabadka Város Képviselő-testülete és Topolya Község Képviselő-testülete, Magyarkanizsa Község Képviselő-testülete, Zenta Község Képviselő-testülete, Kishegyes Község Képviselő-testülete, Csóka Község Képviselő-testülete és Törökkanizsa Község Képviselő-testülete

Szabadka, 2024. szeptember

TARTALOM

BEVEZETŐ.....**Error! Bookmark not defined.**

I 2024-BEN TERVEZETT CÉLOK ÉS AKTIVITÁSOK.... **Error! Bookmark not defined.**

1.1. Naturális mutatók.....5

1.2 A megvalósított mutatók elemzése.....7

A tervezett és megvalósított ügyviteli mutatók bemutatása
……..... Error! Bookmark not defined.

2023-as eredménymérleg.....8

II TERVEZETT BEVÉTELI FORRÁSOK ÉS A KIADÁSI HELYRENDEK RENDELTETÉSÜK SZERINT 16

2.1 2024-es Eredménymérleg.....16

A tervezett bevételek és kiadások szerkezetének részletes indoklása..... Error! Bookmark not defined.

2.2. A helyi önkormányzati egységek költségvetéséből származó bevételek mértékének és dinamikájának bemutatása. 34

2.3. A helyi önkormányzati egységek költségvetéséből származó források felhasználási céljának részletes ismertetése.....36

III ALKALMAZOTTAK KÖLTSÉGEI (7. számú melléklet)..... 37

IV 2024-RE TERVEZETT BESZERZÉSEK..... 41

4.1 A javak, munkák és szolgáltatások beszerzésére tervezett pénzeszközök a 2024. évben 41

4.2 A 2024. évre tervezett javak, munkák és szolgáltatások beszerzésének részletes indokolása 43

A 2024-ES KÖZBESZERZÉSEK TERVE.....44

A BESZERZÉSEK TERVE A 2024-ES ÉVBEN, MELYEKRE NEM VONATKOZIK A TÖRVÉNY..... Error! Bookmark not defined.

V A TÁRSASÁG 2024-ES ÉVI BERUHÁZÁSI TERVE..... 47

5.1 A megkezdett, illetve tervezett, de az előző három évben meg nem valósított beruházások okának részletes megindokolása.....48

BEVEZETŐ

A Szabadkai Regionális Hulladéktároló Hulladékgazdálkodási KFT hozzálátott a 2024-es Működési Terv Első Módosításához. A 2024-es Működési terv Első Módosításáról szóló döntés meghozatalának oka, hogy a Társaság igényei összhangba kerüljenek az elfogadott Működési Tervvel, Szabadka Város Költségvetés Módosításáról és Kiegészítéséről szóló Döntésével ahogy az a Működési Terv Módosításában a továbbiakban megindoklásra kerül.

A Társaság Működési Programja a 2024-es évre, a Társaság 2024.01.04-én megtartott ülésén, lett elfogadva (a Döntés száma: VIII/2024-I), ami után kézbesítve lett az Alapítóknak, hogy arra beleegyezésüket adják.

- Szabadka város Városi Tanácsa 2024.02.01-én, a Városi Tanács gyűlésén, jóváhagyta a Szabadkai Regionális Hulladéktároló Hulladékgazdálkodási Korlátolt Felelősségű Társaság Ügyviteli Programját, azzal, hogy Végzést hozott a jóváhagyásról a Szabadkai Regionális Hulladéktároló Hulladékgazdálkodási Korlátolt Felelősségű Társaság Ügyviteli Programjára, a 2024-es évben I-022-49/2024 szám alatt, mely a Város Hivatalos Közlönyének 03/2024 számában lett megjelentetve.
- Magyarkanizsa Képviselőtestülete 2024.02.01-én, a Községi Képviselőtestület gyűlésén, jóváhagyta a Szabadkai Regionális Hulladéktároló Hulladékgazdálkodási Korlátolt Felelősségű Társaság Ügyviteli Programját, azzal hogy Végzést hozott a jóváhagyásról a Szabadkai Regionális Hulladéktároló Hulladékgazdálkodási Korlátolt Felelősségű Társaság Ügyviteli Programjára, a 2024-es évben 000030962 2024szám alatt, mely a Község Hivatalos Közlönyének 1/2024 számában lett megjelentetve.
- Csóka Képviselőtestülete 2024.03.20-án, a Községi Képviselőtestület gyűlésén, jóváhagyta a Szabadkai Regionális Hulladéktároló Hulladékgazdálkodási Korlátolt Felelősségű Társaság 2024-es Ügyviteli Programját, azzal, hogy Végzést hozott a jóváhagyásról 016-1/2024-V-XXXVI-17 szám alatt, mely a Község Hivatalos Közlönyének 8/2024 számában lett megjelentetve.
- Topolya Képviselőtestülete 2024.02.29-én, a Községi Képviselőtestület gyűlésén, jóváhagyta a Szabadkai Regionális Hulladéktároló Hulladékgazdálkodási Korlátolt Felelősségű Társaság Ügyviteli Programját, azzal, hogy Végzést hozott a jóváhagyásról a Szabadkai Regionális Hulladéktároló Hulladékgazdálkodási Korlátolt Felelősségű Társaság Ügyviteli Programjára, a 2024-es évben 023-1/2024-V szám alatt, mely a Község Hivatalos Közlönyének 6/2024 számában lett megjelentetve.

- Törökkanizsa Képviselőtestülete 2024.02.01-én, a Községi Képviselőtestület gyűlésén, jóváhagyta a Szabadkai Regionális Hulladéktároló Hulladékgazdálkodási Korlátolt Felelősségű Társaság 2023-as Ügyviteli Programját, azzal, hogy Végzést hozott a jóváhagyásról I-352-1/2024 szám alatt, mely a Község Hivatalos Közlönyének 2/2024 számában lett megjelentetve.

- Zenta Képviselőtestülete 2024.03.04-én, a Községi Képviselőtestület gyűlésén jóváhagyta a Szabadkai Regionális Hulladéktároló Hulladékgazdálkodási Korlátolt Felelősségű Társaság 2024-es Ügyviteli Programját, azzal, hogy Végzést hozott a jóváhagyásról 000174061 2024 08858 001 000 380 001 szám alatt, mely a Község Hivatalos Közlönyének 01/2024 számában lett megjelentetve.

- Kishegyes Képviselőtestülete 2024.03.07-én, a Községi Képviselőtestület gyűlésén jóváhagyta a Szabadkai Regionális Hulladéktároló Hulladékgazdálkodási Korlátolt Felelősségű Társaság 2024-es Ügyviteli Programját, azzal, hogy Végzést hozott a jóváhagyásról 06-12-36/2024-02 szám alatt, mely a Község Hivatalos Közlönyének 6/2024 számában lett megjelentetve.

A Társaságnál a 2024-es évre tervezett tevékenységek dinamikáját figyelembe véve bizonyos kiadási és bevételi pozíciók változtatására volt szükség, a Társaság működéséhez szükséges valós igényeknek és jóváhagyott forrásoknak megfelelően, ami részletesen indoklásra kerül a Tervezett bevételi források és a kiadási helyrended rendeltetésük szerint részben.

Az előzőkkel összhangban, a Társaság 2023-as Működési Tervének Első Módosításában módosításra kerülnek a következők:
- Célok és tervezett tevékenységek
- Ügyviteli mutatók
- Eredménymérleg
- tervezett bevételek és kiadások
- Alkalmazottak költségei
- Bérek és foglalkoztatás terve
- Beszerzési terv
- Beruházási terv

A Program további elemei változatlanok maradnak.

I 2024-BEN TERVEZETT CÉLOK ÉS AKTIVITÁSOK

A regionális szilárd települési hulladékgazdálkodási rendszer működése során a kiemelt mutatószámok az üzleti mutatók, amelyek a munkavégzés dinamikáját, azaz a kiválasztott hulladékok fogadását, kiválasztását és forgalomba hozatalát mutatják be.

1.1. Naturális mutatók

Tervezett mutatók

Hónap	Kommunális hulladék – tonna/hónap 2024.	Másodlagos hulladék kiválasztott mennyiségei tonna/hónap 2024.	Az eladott másodlagos hulladék mennyiségei tonna/ hónap 2024.
január	4.700	120	320
február	5.000	130	180
március	5.000	140	120
április	5.300	140	90
május	5.400	145	140
június	5.400	147	80
július	5.500	145	80

augusztus	5.700	150	170
szeptember	6.000	150	80
október	6.000	150	130
november	6.000	150	120
december	6.000	150	120
Összesen	**66.000**	**1.717**	**1.630**

A havi hulladékmennyiség mutatói összhangban az Alapító községek, a községi hulladék regionális rendszerbe történő beszállításába történő fokozatos bevonásával. A tonnánként tervezett települési hulladék mennyiségek, valamint a 2024. évi szelektált és értékesített hulladék mennyiségének megjelenítésének alapja, az előző évi átvett hulladékmennyiségek növekedésének tendenciája, valamint az, hogy 2024-től a Régióban bevezetik a "kettős szemetes rendszert", azaz a hulladékok háztartásokban történő szétválasztását.

A január-augusztusi időszak megvalósult mutatói és a megvalósulás értékelése szeptember-december időszakra

Hónap	**Kommunális hulladék – tonna/hónap 2024.**	**Másodlagos hulladék kiválasztott mennyiségei tonna/hónap 2024.**	**Az eladott másodlagos hulladék mennyiségei tonna/ hónap 2024.**
január	4.402	106	96
február	4.523	83	126
március	5.223	96	164

április	5.618	87	103
május	5.254	84	100
június	5.141	122	147
július	6.052	132	333
augusztus	5.365	75	81
szeptember	6.000	150	80
október	6.000	150	130
november	6.000	150	120
december	6.000	150	120
Összesen	**65.578**	**1.385**	**1.600**

Az átvett kommunális hulladék mennyisége a becslések szerint lényegesen magasabb, ami annak köszönhető, mert minden község elhozza a begyűjtött hulladék teljes mennyiségét. A beérkezett mennyiségnek megfelelően a szelektált hulladék becsült mennyisége is nő, bár a másodnyersanyagok minősége nem tervezhető pontosan. A cég ipari hulladékot is fogad, amelyet teljes egészében egy egészségügyi hulladéklerakóba helyeznek el. Ipari hulladék átvétele esetén a Társaságnak a hulladék elszállításából származik bevétele, míg a kommunális hulladék átvétele nem kerül felszámításra, hanem a bevétel, a kommunális hulladék szelekcióját követően másodnyersanyag értékesítésből származik. Az összes említett kategória becsült értékeit a tárgyév első 8 hónapjának megvalósulása alapján tervezzük.

1.2 Megvalósult mutatók bemutatása

A tervezett és megvalósult üzleti mutatók bemutatása

000 dinárban

	2022-es év	**2023-as év**	**2024-es terv**	**A 2024-es év első módosítása**

Teljes tőke	Terv	225.754	269.259	319.066	335.198
	Megvalósítás	225.235	306.238	-	-
	% a megvalósítás eltérése a tervtől	-0,23	+113,73	-	-
	% eltérés a megvalósítástól az előző év megvalósulásához képest		+135,96	+104,19	+109,46
Teljes vagyon	Terv	224.931	266.107	319.064	335.046
	Megvalósítás	212.319	304.095	-	-
	% a megvalósítás eltérése a tervtől	-5,61	+114,28	-	-
	% eltérés a megvalósítástól az előző év megvalósulásához képest		+143,23	+104,92	+110,18
Üzleti bevételek	Terv	823	3.152	2	152
	Megvalósítás	12.916	2.143	-	-
	% a megvalósítás eltérése a tervtől	+1.569,38	-32,01	-	-
	% eltérés a megvalósítástól az előző év megvalósulásához képest		-83,41	-99,91	-92,91
Nettó eredmény	Terv	729	705	17	142
	Megvalósítás	2.269	652	-	-
	% a megvalósítás eltérése a tervtől	+311,25	-7,52	-	-
	% eltérés a megvalósítástól az előző év megvalósulásához képest		-71,26	-97,39	-78,22
Befektetések	Terv	4.928	9.426	0	3.700
	Megvalósítás	0	7.526	0	-
	% a megvalósítás eltérése a tervtől	-	-20,16	-	-
	% eltérés a megvalósítástól az előző év megvalósulásához képest		-	-	-

A 2024. évi működési eredmény becslésével a Társaság a tervezettnél nagyobb pozitív pénzügyi eredményt fog elérni, azaz 167 (000) dinár adózás előtti eredményt, azaz 142 (000) dináros nettó eredményt fog elérni.

A pénzügyi bevétel 335.198 (000) dinárra becsült összege meghaladja a korábban tervezett összeget. A tervek szerint az alapítói támogatásból, a feltételes adományokból származó bevételek növelése, az SZK nemzeti céltámogatásának teljesítéséből származó bevétel csökken, a saját bevétel mértéke változatlan marad..

Az ügyviteli költségek 335 046 (000) dinárra becsülhetők, magasabbak a tervezettnél, bizonyos költségkategóriák (karbantartás, amortizáció) növekedése és ezzel egyidejűleg azon pozíciók csökkenése következtében, amelyek esetében költségbecslés alacsonyabb összegben történt meg (üzemanyag, olajok és kenőanyagok stb.).

Az üzleti eredményt 152 (000) dinárra becsülik, ami több a tervezettnél.

A megnövekedett üzleti volumen miatt a beruházások részben is felmerült a Működési Terv változtatásának igénye. A szaniter hulladéklerakó testén, útépítéshez - a megnövekedett hulladékmennyiség miatt a meglévő bekötőút túlterhelt, illetve a teherautók, szemetesjárművek akadálytalan bejutása és ipari hulladék kirakása érdekében szükséges további 100 métert kiépíteni a meglévő útra és ki kell építeni 250 m2-es platókat, valamint forduló részeket. Erre a célra betonlapok beszerzését tervezik, 3.700 (000) dinár értékben. Szabadka Város költségvetéséről szóló határozat módosításáról szóló határozattal a szóban forgó beruházáshoz biztosított a forrás.

Eredménymérleg a 2023-as évre

000 dinárban

Számlarend, számla	**HELYREND**	**AAF**	**Terv 2023.01.01-2023.12.31.**	**Megvalósítás 2023.01.01-2023.12.31**	**Index 5/4**
1	2	3	4	5	6

A Regionális Hulladéktároló KFT Szabadka Működési Tervének Első Módosítása a 2024-es évre

	A. ÜZLETI BEVÉTELEK **(1002 + 1005 + 1008 + 1009 - 1010 + 1011 + 1012)**	1001	**270.007**	**306.238**	**113,42**
60	I. ÁRUÉRTÉKESÍTÉSBŐL EREDŐ BEVÉTEL (1003 + 1004)	1002			
600, 602 és 604	1. Árú belföldi értékesítéséből származó bevételek	1003			
601, 603 és 605	2. Árú külföldi értékesítéséből származó bevételek	1004			
61	II. ÁRUK ÉS SZOLGÁLTATÁSOK ÉRTÉKESÍTÉSÉBŐL EREDŐ BEVÉTEL (1006 + 1007)	1005	53.000	18.768	35,41
610, 612 és 614	1. A hazai piacon eladott áruból és szolgáltatásokból szárm. bevétel	1006	53.000	18.768	35,41
611, 613 és 615	2. A külföldi piacon eladott késztermékekből és szolgáltatásokból szárm. bevétel	1007			
62	III. JÖVEDELEM A HATÁSOK ÉS AZ ÁRÚK AKTIVITÁSÁBÓL	1008			
630	IV. BEFEJEZETLEN ÉS KÉSZTERMÉKEK, KÉSZLETÉNEK ÉRTÉKNÖVELÉSE	1009	1.736	3.685	-
631	V. BEFEJEZETLEN ÉS KÉSZTERMÉKEK, KÉSZLETÉNEK ÉRTÉKCSÖKKENÉSE	1010			
64 és 65	VI. EGYÉB ÜZLETI BEVÉTELEK	1011	215.271	283.785	131,83
68, kivéve 683, 685 és 686	VII. INGATLANOK ÉRTÉKEINEK ÖSSZEHANGOLÁSBÓL SZÁRM. BEVÉTEL (KIVÉVE A PÉNZÜGYIT)	1012			
	B. ÜZLETI KIADÁSOK (1014 + 1015 + 1016 + 1020 + 1021 + 1022 + 1023 + 1024)	1013	**266.855**	**304.095**	**113,96**
50	I. ELADOTT ÁRU BESZERZÉSI ÁRA	1014			
51	II. ANYAG, ÜZEMANYAG ÉS ENERGIAKÖLTSÉGEK	1015	46.367	57.753	**124,56**

52	III. MUNKABÉREK, JUTTATÁSOK ÉS EGYÉB SZEMÉLYI KÖLTSÉGEK (1017 + 1018 + 1019)	1016	115.467	109.515	**94,85**
520	1. Munkabérek és juttatások költségei	1017	83.146	81.252	**97,72**
521	2. A munkabérek és juttatások adója és járuléka	1018	13.593	12.310	**90,56**
52 kivéve 520 és 521	3. Egyéb személyi költségek és juttatások	1019	18.728	15.953	**85,18**
540	IV. AMORTIZÁCIÓS KÖLTSÉGEK	1020	36.000	74.235	**206,21**
58, kivéve 583, 585 és 586	V. INGATLANOK ÉRTÉKEINEK ÖSSZEHANGOLÁSBÓL SZÁRM. KIADÁS (KIVÉVE A PÉNZÜGYIT)	1021			
53	VI. TERMELÉSI SZOLGÁLTATÁS KÖLTSÉGEI	1022	12.742	10.111	79,35
54, kivéve 540	VII. TARTALÉKOLÁSOK KÖLTSÉGEI	1023			
55	VIII. IMMATERIÁLIS KÖLTSÉGEK	1024	56.279	52.481	93,25
	V. ÜZLETI NYERESÉG (1001 - 1013) ≥ 0	1025	**3.152**	**2.143**	67,99
	G. ÜZLETI VESZTESÉG (1013 - 1001) ≥ 0	1026			
	D. PÉNZÜGYI BEVÉTELEK (1028 + 1029 + 1030 + 1031)	1027	**35**	**0**	**0,00**
660 és 661	I. PÉNZÜGYI BEVÉTELEK AZ ANYAVÁLLALATOKKAL, FÜGGŐ ÉS ÖSSZEKAPCSOLT SZEMÉLYEKTŐL	1028			
662	II. KAMATBEVÉTELEK	1029			
663 és 664	III. POZITÍV ÁRFOLYAMKÜLÖNBSÉGEK ÉS VALUTAZÁRADÉK POZITÍV EFFEKTUSAI	1030			
665 és 669	IV. EGYÉB PÉNZÜGYI BEVÉTELEK	1031	35	0	0,00

	Ђ. PÉNZÜGYI KIADÁSOK **(1033 + 1034 + 1035 + 1036)**	1032	**15**	**18**	120,00
560 és 561	I. ANYAVÁLLALATOKKAL ÉS LEÁNYVÁLLALATOKKAL VALÓ KAPCSOLATBÓL EREDŐ PÉNZÜGYI KIADÁSOK	1033			
562	II. KAMAAT KIADÁSOK	1034	0	1	-
563 és 564	III. NEGATÍV ÁRFOLYAMKÜLÖNBSÉGEK ÉS VALUTAZÁRADÉK NEGATÍV EFFEKTUSAI	1035			
565 és 569	IV. EGYÉB PÉNZÜGYI KIADÁSOK	1036	15	17	113,33
	E. PÉNZELÉSBŐL MEGVALÓSÍTOTT NYERESÉG (1027 - 1032) ≥ 0	1037	20	0	0,00
	ZS. PÉNZELÉSBŐL EREDŐ VESZTESÉG (1032 - 1027) ≥ 0	1038	0	18	-
683, 685 és 686	**Z. EGYÉB JAVAK ÉRTÉKEINEK ÖSSZEHANGOLÁSBÓL SZÁRM. BEVÉTEL VALÓS ÉRTÉKEK KIMUTATÁSÁVAL AZ EREDMÉNYMÉRLEGEN KERESZTÜL**	1039			
583, 585 és 586	**I. EGYÉB JAVAK ÉRTÉKEINEK ÖSSZEHANGOLÁSBÓL SZÁRM. KIADÁSOK VALÓS ÉRTÉKEK KIMUTATÁSÁVAL A EREDMÉNYMÉRLEGEN KERESZTÜL**	1040			
67	**J. EGYÉB BEVÉTELEK**	1041	**15**	**898**	**5.986,67**
57	**K. EGYÉB KIADÁSOK:**	1042	**74**	**181**	**-**
	L. TELJES JÖVEDELEM **(1001 + 1027 + 1039 + 1041)**	1043	**270.057**	**307.136**	**113,73**
	LY. TELJES KIADÁS **(1013 + 1032 + 1040 + 1042)**	1044	**266.944**	**304.294**	**113,99**

	M. RENDES MŰKÖDÉSBŐL SZÁRMAZÓ ADÓZÁS ELŐTTI NYERESÉG (1043 - 1044) ≥ 0	1045	**3.113**	**2.842**	**91,29**
	N. RENDES MŰKÖDÉSBŐL SZÁRMAZÓ ADÓZÁS ELŐTTI VESZTESÉG **(1044 - 1043) ≥ 0**	1046			
69-59	**NY. POZITÍV NETTÓ HATÁS AZ EREDMÉNYRE A MEGSZÜNTETT MŰVELETEK EREDMÉNYE, A SZÁMVITELI POLITIKA VÁLTOZÁSA ÉS A KORÁBBI IDŐSZAKOK HIBAJAVÍTÁSA ALAPJÁN**	1047			
59- 69	**O. MEGSZŰNŐ TEVÉKENYSÉG NETTÓ NYERESÉGE, SZÁMVITELI POLITIKÁK VÁLTOZÁSAINAK HATÁSAI ÉS A KORÁBBI IDŐSZAKOK HIBÁINAK JAVÍTÁSA**	1048	**2.284**	**2.284**	**1,00**
	P. ADÓSZÁS ELŐTTI NYERESÉG **(1045 - 1046 + 1047 - 1048) ≥ 0**	1049	**829**	**558**	**67,31**
	R. ADÓZÁS ELŐTTI VESZTESÉG **(1046 - 1045 + 1048 - 1047) ≥ 0**	1050			
	S. NYERESÉGADÓ				
721	I. AZ IDŐSZAK ADÓKIADÁSAI	1051	124	146	117,74
722 kiad. szaldó	II. AZ IDŐSZAK HALASZTOTT ADÓKIADÁSAI	1052			
722 kiad. szaldó	III. AZ IDŐSZAK HALASZTOTT ADÓBEVÉTELEI	1053	0	240	-
723	**T. MUNKAADÓ ÁLTAL KIFIZETETT SZEMÉLYI JUTTATÁSOK**	1054			
	TY. NETTÓ HASZON **(1049 - 1050 -1051 - 1052 + 1053 - 1054) ≥ 0**	1055	**705**	**652**	**92,48**

	U. NETTÓ VESZTESÉG **(1050 - 1049 + 1051 + 1052 - 1053 + 1054) ≥ 0**	1056			
	I. KISEBBSÉGI RÉSZVÉNYESEKET MEGILLETŐ NETTÓ NYERESÉG	1057			
	II. TÖBBSÉGI TULAJDONOST MEGILLETŐ NETTÓ NYERESÉG	1058			
	III. I. KISEBBSÉGI RÉSZVÉNYESEKET MEGILLETŐ NETTÓ NYERESÉG	1059			
	IV. TÖBBSÉGI TULAJDONOS NETTÓ VESZTESÉGE	1060			
	V. RÉSZVÉNYENKÉNTI HOZAM				
	1. Alaphozam részvényenként	1061			
	2. Csökkentett (hígított) részvényenkénti hozam	1062			

Jövedelem

AAF 1001 Üzleti bevételek – Üzleti bevétel 306.238 (000) dinárban lett elszámolva, és 270.007 (000) dinárra lett tervezve, az alacsonyabb megvalósított saját bevétel és az alapító önkormányzatok által kifizetett támogatások csökkentése miatt.

AAF 1005 Áruk és szolgáltatások értékesítéséből eredő bevétel – a másodnyersanyagok értékesítéséből, a városi szennyvíztisztítóból származó iszapszállításból és az ipari hulladékok ártalmatlanításából származó bevételeket jelentik. A 18 768 (000) dináros megvalósított bevétel elmarad a tervezetttől, amely 53 000 (000) dinárt tesz ki. Ennek oka a másodlagos nyersanyagok (kiválogatott hulladék) értékesítéséből származó alacsonyabb megvalósítás, valamint az ipari hulladék átvételéből származó, az IPPC engedély megszerzésének megfelelő nem megvalósított saját bevétel, valamint az, hogy a korábbi években a bevétel az országos céltámogatás teljesítéséből erre a pozícióra került lekötésre 2023 folyamán, a lényegesen nagyobb átvett hulladékmennyiségnek megfelelően a nemzeti cél teljesítéséből származó bevétel jelentősen

megemelkedett, és döntés született arról, hogy ez a bevétel külön számlán (6491) és az AAF 1011-ben kerüljön rögzítésre, a bevételi források szerinti részletesebb nyomon követés céljából.

AAF 1009 Befejezetlen és késztermékek készleteinek értéknövekedése – A megnevezett helyrend 1.736 (000) dinár összegben került tervezésre, s a próba (kísérleti) fázisban lévő komposzt előállítására vonatkozik, tekintettel arra, hogy a törvény a komposztot nem definiálta, nem minősítette, mint hulladékból keletkezett terméket vagy melléktermeket. Emiatt még mindig nem teremtődtek meg a feltételek a piacon való értékesítésre. A megtermelt komposzt mennyiség egy részét ártalmatlanítják a lerakó testén, "burkolatként", azaz olyan rétegként, amely a lerakott hulladékot takarja. A fenti bevétel 3.685 (000) dinár összegben került megvalósításra.

AAF 1011 *Egyéb ügyviteli bevételek* - tartalmazza a prémiumokból, támogatásokból, donációkból és adományokból származó bevételeket, valamint az egyéb üzleti bevételeket. A megvalósított összeg 283.785 (000) dinár nagyobb mint a tervezett összeg ami 215.271 (000) dinárt tesz ki. Ennek oka az adományokból beszerzett tárgyi eszközök aktivált értékcsökkenési leírásának magasabb összege a 2023. évi nemzeti céltámogatások teljesítéséből származó bevétel tervéhez és elszámolásához képest, amely korábban a mérleg az AAF 1005. helyrenden szerepelt.

AAF 1027 *Pénzügyi bevételek* – a pénzügyi bevétel tervezett összege 35 (000) dinár, hitelezői késedelmi kamat és pozitív árfolyamkülönbözet beszedésére vonatkozik. A beszámolási időszakban megvalósítás nem történt.

AAF 1041 Egyéb bevételek – a megvalósított 898 (000) dinár, a tervezett 15 (000) dinárhoz képest, jelentősen nagyobb, mivel le lettek írva azok az eszközök melyek sérülés miatt, nincsenek használatban.

Kiadások

AAF 1015 *Anyag-, üzemanyag- és energiaköltségek* – a megvalósított összeg 57.753 (000) dinár nagyobb mint a tervezett összeg ami 46.367 (000) dinárt tesz ki. A becsült tárgyi költségek a Társaság valós szükségletei és működési dinamikája miatt a tervezettnél magasabbak.

AAF 1016 *Bérkiadások, bérkompenzáció és egyéb személyi jellegű kiadások* - a megvalósított összeg 109.515 (000) dinár kisebb mint a tervezett összeg ami 15.467 (000) dinárt tesz ki. Az említett csökkentés oka, hogy a terv elkészítésekor az átlagos holtmunka és a munkaidő keret szerepelt, valamint az, hogy több volt az átmeneti munkaképtelenség (betegség) miatti hiányzás. Szintén a munkahelyre és hazautazási

költségtérítés tervezésekor nem lehet pontosan megjósolni az új munkavállalók lakóhelyét, ami közvetlenül befolyásolja az utazási költségtérítés mértékét.

AAF 1022 *Termelési szolgáltatások költségei* – a megvalósított költségek 10.111 (000) dinár, kisebb mint a tervezett költségek, melyek 12.742 (000) dinárt tesznek ki. Az alacsonyabb megvalósulás oka összhangban van a Társaság ingó- és ingatlanvagyon-fenntartási tervhez kapcsolódó valós szükségleteivel.

AAF 1024 *Nem anyagi költségek* – a megvalósított összeg 52.481 (000) dinár kisebb mint a tervezett összeg ami 56.279 (000) dinár. A csökkenés oka a biztosítási költségek, a személyvédelem, valamint a munkavédelmi költségek alacsonyabb volumene.

AAF 1032 Pénzügyi kiadások – a tervezett összeg 15 (000) dinár. A tárgyalt kiadás 18 (000) dinárban került megvalósításra.

A 2023-as évre pozitív üzleti eredmény, azaz 652 (000) dinár nettó nyereség valósult meg. A pozitív pénzügyi eredmény a Társaság ésszerű működésével, a tervezett költségek csökkentésével, és ezzel párhuzamosan a saját üzleti bevétel megszerzésének elkötelezettségével valósult meg.

II TERVEZETT BEVÉTELI ÉS KIADÁSI FORRÁSOK CÉLOK SZERINT

A tervezett bevételi és ráfordítási változásoknak megfelelően az Eredménymérleg módosul.

2.1 Eredménymérleg a 2024-es évben

EREDMÉNYMÉRLEG a 2024.01.01 – 2024.12.31. időszakra (5a melléklet)

000 dinárban

Számlarend, számla	HELYREND	AAF	TERV 2024.01.01.-12.31.	Első TERV MÓDOSÍTÁS 2024.01.01.-12.31.	A TERV ELSŐ MÓDOSÍTÁSA ÖSSZESÍTETTEN NEGYEDÉVENTE			
					Megvalósítás 2024.01.01.-03.31.	Megvalósítás 2024.01.01.-06.30.	Terv 2024.01.01.-09.30.	Terv 2024.01.01.-12.31.
1	2	3	4	5	6	7	8	9
	A. ÜZLETI BEVÉTELEK **(1002 + 1005 + 1008 + 1009 - 1010 + 1011 + 1012)**	1001	**320.876**	**335.198**	**87.162**	**179.204**	**277.029**	**335.198**
60	I. ÁRUÉRTÉKESÍTÉSBŐL EREDŐ BEVÉTEL (1003 + 1004)	1002						
600, 602 és 604	1. Árú belföldi értékesítéséből származó bevételek	1003						
601, 603 és 605	2. Árú külföldi értékesítéséből származó bevételek	1004						
61	II. ÁRUK ÉS SZOLGÁLTATÁSOK ÉRTÉKESÍTÉSÉBŐL EREDŐ BEVÉTEL (1006 + 1007)	1005	49.000	49.000	6.534	22.384	42.000	49.000
610, 612 és 614	1. A hazai piacon eladott áruból és szolgáltatásokból szárm. bevétel	1006	49.000	49.000	6.534	22.384	42.000	49.000
611, 613 és 615	2. A külföldi piacon eladott késztermékekből és szolgáltatásokból szárm. bevétel	1007						
62	III. JÖVEDELEM A HATÁSOK ÉS AZ ÁRÚK AKTIVITÁSÁBÓL	1008						

630	IV. BEFEJEZETLEN ÉS KÉSZTERMÉKEK, KÉSZLETÉNEK ÉRTÉKNÖVELÉSE	1009	3.410	3.410	2.919	5.529	5.529	3.410
631	V. BEFEJEZETLEN ÉS KÉSZTERMÉKEK, KÉSZLETÉNEK ÉRTÉKCSÖKKENÉSE	1010	0	0	0	0	2.200	0
64 és 65	VI. EGYÉB ÜZLETI BEVÉTELEK	1011	268.466	282.788	77.709	151.291	227.300	282.788
68, kivéve 683, 685 és 686	VII. INGATLANOK ÉRTÉKEINEK ÖSSZEHANGOLÁSBÓL SZÁRM. BEVÉTEL (KIVÉVE A PÉNZÜGYIT)	1012						
	B. ÜZLETI KIADÁSOK (1014 + 1015 + 1016 + 1020 + 1021 + 1022 + 1023 + 1024)	1013	**320.874**	**335.046**	**87.945**	**181.409**	**276.637**	**335.046**
50	I. ELADOTT ÁRU BESZERZÉSI ÁRA	1014						
51	II. ANYAG, ÜZEMANYAG ÉS ENERGIAKÖLTSÉGEK	1015	53.360	51.460	9.997	21.888	46.800	51.460
52	III. MUNKABÉREK, JUTTATÁSOK ÉS EGYÉB SZEMÉLYI KÖLTSÉGEK (1017 + 1018 + 1019)	1016	135.612	138.052	30.419	65.106	101.137	138.052
520	1. Munkabérek és juttatások költségei	1017	100.475	100.475	17.363	51.423	76.816	100.475
521	2. A munkabérek és juttatások adója és járuléka	1018	16.227	16.227	6.614	7.791	12.406	16.227
52 kivéve 520 és 521	3. Egyéb személyi költségek és juttatások	1019	18.910	21.350	6.442	5.892	11.915	21.350
540	IV. AMORTIZÁCIÓS KÖLTSÉGEK	1020	52.000	65.000	32.199	64.398	65.000	65.000

58, kivéve 583, 585 és 586	V. INGATLANOK ÉRTÉKEINEK ÖSSZEHANGOLÁSBÓL SZÁRM. KIADÁS (KIVÉVE A PÉNZÜGYIT)	1021						
53	VI. TERMELÉSI SZOLGÁLTATÁS KÖLTSÉGEI	1022	13.970	15.350	1.036	3.474	10.500	15.350
54, kivéve 540	VII. TARTALÉKOLÁSOK KÖLTSÉGEI	1023						
55	VIII. IMMATERIÁLIS KÖLTSÉGEK	1024	65.932	65.184	14.294	26.543	53.200	65.184
	V. ÜZLETI NYERESÉG (1001 - 1013) ≥ 0	1025	**2**	**152**	**0**	**0**	**392**	**152**
	G. ÜZLETI VESZTESÉG (1013 - 1001) ≥ 0	1026	**0**	**0**	**783**	**2.205**	**0**	**0**
	D. PÉNZÜGYI BEVÉTELEK (1028 + 1029 + 1030 + 1031)	1027	**35**	**35**	**0**	**0**	**16**	**35**
660 és 661	I. PÉNZÜGYI BEVÉTELEK AZ ANYAVÁLLALATOKKAL, FÜGGŐ ÉS ÖSSZEKAPCSOLT SZEMÉLYEKTŐL	1028						
662	II. KAMATBEVÉTELEK	1029						
663 és 664	III. POZITÍV ÁRFOLYAMKÜLÖNBSÉGEK ÉS VALUTAZÁRADÉK POZITÍV EFFEKTUSAI	1030						
665 és 669	IV. EGYÉB PÉNZÜGYI BEVÉTELEK	1031	35	35	0	0	16	35
	Ђ. PÉNZÜGYI KIADÁSOK (1033 + 1034 + 1035 + 1036)	1032	**35**	**35**	**1**	**16**	**17**	**35**

560 és 561	I. ANYAVÁLLALATOKKAL ÉS LEÁNYVÁLLALATOKKAL VALÓ KAPCSOLATBÓL EREDŐ PÉNZÜGYI KIADÁSOK	1033						
562	II. KAMAAT KIADÁSOK	1034	0	34	0	16	16	34
563 és 564	III. NEGATÍV ÁRFOLYAMKÜLÖNBSÉGEK ÉS VALUTAZÁRADÉK NEGATÍV EFFEKTUSAI	1035						
565 és 569	IV. EGYÉB PÉNZÜGYI KIADÁSOK	1036	35	1	1	0	1	1
	E. PÉNZELÉSBŐL MEGVALÓSÍTOTT NYERESÉG (1027 - 1032) ≥ 0	1037	**0**	**0**	**0**	**0**	**0**	**0**
	ZS. PÉNZELÉSBŐL EREDŐ VESZTESÉG (1032 - 1027) ≥ 0	1038	**0**	**0**	1	**16**	**1**	**0**
683, 685 és 686	**Z. EGYÉB JAVAK ÉRTÉKEINEK ÖSSZEHANGOLÁSBÓL SZÁRM. BEVÉTEL VALÓS ÉRTÉKEK KIMUTATÁSÁVAL AZ EREDMÉNYMÉRLEGEN KERESZTÜL**	1039						
583, 585 és 586	**I. EGYÉB JAVAK ÉRTÉKEINEK ÖSSZEHANGOLÁSBÓL SZÁRM. KIADÁSOK VALÓS ÉRTÉKEK KIMUTATÁSÁVAL A EREDMÉNYMÉRLEGEN KERESZTÜL**	1040						
67	**J. EGYÉB BEVÉTELEK**	1041	**550**	**815**	**97**	**641**	**650**	**815**

57	**K. EGYÉB KIADÁSOK:**	1042	**532**	**800**	**0**	**0**	**620**	**800**
	L. TELJES JÖVEDELEM **(1001 + 1027 + 1039 + 1041)**	1043	**321.461**	**336.048**	**87.259**	**179.845**	**277.695**	**336.048**
	LY. TELJES KIADÁS **(1013 + 1032 + 1040 + 1042)**	1044	**321.441**	**335.881**	**87.946**	**181.425**	**277.274**	**335.881**
	M. RENDES MŰKÖDÉSBŐL SZÁRMAZÓ ADÓZÁS ELŐTTI NYERESÉG (1043 - 1044) ≥ 0	1045	**20**	**167**	**0**	**0**	**421**	**167**
	N. RENDES MŰKÖDÉSBŐL SZÁRMAZÓ ADÓZÁS ELŐTTI VESZTESÉG **(1044 - 1043) ≥ 0**	1046	**0**	**0**	**687**	**1.580**	**0**	**0**
69-59	**NY. POZITÍV NETTÓ HATÁS AZ EREDMÉNYRE A MEGSZÜNTETT MŰVELETEK EREDMÉNYE, A SZÁMVITELI POLITIKA VÁLTOZÁSA ÉS A KORÁBBI IDŐSZAKOK HIBAJAVÍTÁSA ALAPJÁN**	1047						
59- 69	**O. MEGSZŰNŐ TEVÉKENYSÉG NETTÓ NYERESÉGE, SZÁMVITELI POLITIKÁK VÁLTOZÁSAINAK HATÁSAI ÉS A KORÁBBI IDŐSZAKOK HIBÁINAK JAVÍTÁSA**	1048						
	P. ADÓSZÁS ELŐTTI NYERESÉG **(1045 - 1046 + 1047 - 1048) ≥ 0**	1049	**20**	**167**	**0**	**0**	**421**	**167**

	R. ADÓZÁS ELŐTTI VESZTESÉG (1046 - 1045 + 1048 - 1047) ≥ 0	1050	**0**	**0**	**687**	**1.580**	**0**	**0**
	S. NYERESÉGADÓ							
721	I. AZ IDŐSZAK ADÓKIADÁSAI	1051	3	25	0	0	6	25
722 kiad. szaldó	II. AZ IDŐSZAK HALASZTOTT ADÓKIADÁSAI	1052						
722 kiad. szaldó	III. AZ IDŐSZAK HALASZTOTT ADÓBEVÉTELEI	1053						
723	**T. MUNKAADÓ ÁLTAL KIFIZETETT SZEMÉLYI JUTTATÁSOK**	1054						
	TY. NETTÓ HASZON (1049 - 1050 -1051 - 1052 + 1053 - 1054) ≥ 0	1055	**17**	**142**	**0**	**0**	**415**	**142**
	U. NETTÓ VESZTESÉG (1050 - 1049 + 1051 + 1052 - 1053 + 1054) ≥ 0	1056	**0**	**0**	**687**	**1.580**	**0**	**0**
	I. KISEBBSÉGI RÉSZVÉNYESEKET MEGILLETŐ NETTÓ NYERESÉG	1057						
	II. TÖBBSÉGI TULAJDONOST MEGILLETŐ NETTÓ NYERESÉG	1058						
	III. I. KISEBBSÉGI RÉSZVÉNYESEKET MEGILLETŐ NETTÓ NYERESÉG	1059						

	IV. TÖBBSÉGI TULAJDONOS NETTÓ VESZTESÉGE	1060						
	V. RÉSZVÉNYENKÉNTI HOZAM							
	1. Alaphozam részvényenként	1061						
	2. Csökkentett (hígított) részvényenkénti hozam	1062						

A 2023-as Eredménymérleg helyrendjeinek megindoklása

Jövedelem

AAF 1011 *Egyéb ügyviteli bevételek* – tartalmazza a prémiumokból, támogatásokból, donációkból és adományokból származó bevételeket, valamint az egyéb üzleti bevételeket. 5%-os emelés kerül tervezésre 282.788 (000) dinár teljes összegben, melyet a következő bevételek tesznek ki: az alapítók költségvetéséből származó folyó támogatások bevételei 5%-al kerültek emelésre és 202.888 (000) dinárt tesznek ki. A feltételes adományokon alapuló jövedelem 63.000 (000) dinár összegben került tervezésre, s 26%-al magasabbak az előzőleg tervezett jövedelemhez képest, abból az okból, hogy az alapeszközök vásárlására adott adományokat az eszközök hasznos élettartama alatt, módszeresen és arányosan a jövedelemben számolják el, az elszámolt értékcsökkenésnek megfelelően. A SZK országos céltámogatások teljesítésének bevételeit 32%-kal kisebb volumenben tervezték, és a jelenlegi megvalósítás szerint 16 900 (000) dinárt tesznek ki.

AAF 1041 *Egyéb bevételek* – A korábban tervezettnél 48%-al nagyobb összegű kártérítési bevételt terveznek, ami 800 (000) dinárt tesz ki.

Kiadások

AAF 1015 *Anyag-, üzemanyag- és energiaköltségek* –– a tervezett összeg 51.460 (000) dinár 4%-al kisebb az előzőleg tervezett összeghez képest. A változás a villamosenergia-költségek csökkentésére és a vízköltségek növelésére vonatkozik, összhangban az eddigi megvalósítással és a Társaság reális ügyviteli igényeinek megfelelően.

AAF 1016 *Bérkiadások, bérkompenzáció és egyéb személyi jellegű kiadások* – a tervezett 138.052 (000) dinár összeg 1,8%-al növekedett, az előzőleg tervezett összeghez képest ami 135.612 (000) dinárt tesz ki, mivel szükség mutatkozott hat alkalmazott (üzemeltető) foglalkoztatására, ideiglenes és időszakos munkaszerződés alapján, a megnövekedett munkamennyiség miatt, ami korábban nem került tervezésre. A tárgyalt költségtétel keretében, emelésre kerülnek a költségek a végkielégítések kifizetésére, nyugdíjba vonulás miatt, az egyéb kapcsolódó költségek pedig változatlanok maradnak.

AAF 1020 *Ammortizációs költségek* – a tervezett összeg 65.000 (000) dinár, nagyobb mint az előzőleg tervezett összeg ami 52.000 (000) dinár, 25%-al. A növekedés oka az adományokból származó pénzeszközök számviteli aktiválása.

AAF 1022 *Termelési szolgáltatások költségei* - a Társaság ügyviteléhez feltétlenül szükséges szolgáltatásokat foglalják magukban. A tervezett összeg 15.350 (000) dinár 10%-al magasabb mint az előzőleg tervezett összeg ami 13.970 (000) dinár volt, és a munkagépek, kamionok és a RHTK

infrastruktúrája karbantartási költségeinek növekedésére vonatkoznak, mivel szükség van további szervízre, javításra és karbantartásra.

AAF 1024 *Nem anyagi költségek* – a 2024-re tervezett összeg 65.184 (000) dinár kisebb mint az előzőleg tervezett összeg ami 65.932 (000) dinár volt, 1%-al, összhangban a csökkent megvalósítással, a személyvédelem költségének csökkentett megvalósításával, kisebb adó- és illeték kötségek miatt és nagyobb ÁFA kötelezettség miatt, ami a megemelt alapítói támogatás következménye.

A 2024-es évre tervezett nettó ügyviteli eredmény nagyobb mint az előzőleg tervezett összeg és 142 (000) dinárt tesz ki, összhangban az előzőleg leírt módosításokkal.

Módosult a működési terv annak érdekében, hogy a tervezett összegek összhangba kerüljenek a tárgyév végi megvalósulással és várható igényekkel, bizonyos helyrendeken a bevételek és kiadások újraelosztása formájában.

A tervezett bevételek és kiadások struktúrájának részletes indoklása

2024-re tervezett bevételek és kiadások

Jelen működési tervvel, a Társaság a jövedelmét a tervezett támogatások alapján tervezi, Szabadka Város 2024-es Költségvetésről szóló döntése, valamint Topolya, Zenta, Magyarkanizsa, Kishegyes, Csóka és Törökkanizsa 2024-es Költségvetéséről szóló döntése alapján előlátott összegek szerint. Az alapítók költségvetéséről szóló döntése alapján, megállapításra kerültek a támogatások összegei, melyet a Társaság részére 2024. folyamán fogják átutalni, összhangban a Társaság tőkéjében való részesedéssel. A támogatások a Társaság működésének költségeire vannak előlátva, vagyis a Társaság nagyértékű kiadásaira.
A támogatásokból származó jövedelem mellett, a Társaság saját bevételeket is tervez másodlagos nyersanyag eladásából, iszap elszállításából a szabadkai városi szennyvíztisztító telepről és jövedelmet tervez a jogi személyek ipari hulladékának feldolgozásából és raktározásából származó bevételekből.

000 dinárban

Sorszám	Támogatásból származó jövedelem forrása	2023-as Terv	A támogatásból származó jövedelem terve a 2024-es évben		A támogatásból származó jövedelem első módosítása a 2024-es évben		Részesedés %	Összesen 2024-es évre
			A társaság folyó költségeire	A társaság nagyértékű beruházásaira	A társaság folyó költségeire	A társaság nagyértékű beruházásaira		
1.	Szabadka Város	97.000	106.000	0	111.162	3.700	54,79 %	114.862
2.	Topolya Község	23.015	25.151	0	26.376	0	13,00 %	26.376
3.	Magyarkanizsa Község	17.279	18.882	0	19.802	0	9,76 %	19.802

4.	Zenta Község	15.863	17.335	0	18.179	0	8,96 %	18.179
5.	Kishegyes Község	8.232	8.996	0	9.434	0	4,65 %	9.434
6.	Csóka Község	7.861	8.590	0	9.008	0	4,44 %	9.008
7.	Törökkanizsa Község	7.790	8.512	202	8.927	202	4,40 %	9.129
Összesen:		**177.040**	**193.466**	**202**	**202.888**	**3.902**	**100 %**	**206.790**

000 dinárban

Saját jövedelem	**2023-as terv**	**2024-es terv**	**A 2024-es terv módosítása**
Termékek és szolgáltatások hazai piacon történő értékesítéséből származó bevétel	53.000	49.000	49.000
Befejezetlen és késztermékek készleteinek értéknövekedése	1.736	3.410	3.410
Feltételes adományokon alapuló bevételek	37.448	50.000	63.000
A nemzeti cél teljesítését szolgáló bevételek (támogatások)	0	25.000	16.900
Pénzügyi bevételek	35	35	35
Kártérítésből származó bevételek	35	535	800
Egyéb bevételek	15	15	15
Támogatásokból és saját bevételekből származó összes bevétel	**269.309**	**321.461**	**336.048**

A Társaság jelenlegi támogatásait a Társaság működési költségeire, míg a nagyértékű támogatások a Társaság beruházásaira szánja. A saját bevétel a következőkből áll: a másodlagos nyersanyagok értékesítéséből származó bevételből, a Regionális Hulladéklerakóban történő iszapártalmatlanításból származó bevételből, az ipari hulladékból származó tervezett bevételből és az országos cél megvalósításából származó bevételből, valamint minden egyéb, a táblázatban felsorolt bevételből.

2024-re tervezett bevételek és kiadások

A tervezett bevételek és kiadások változása leginkább a Társaság működését szolgáló folyó támogatásokból, feltételes adományokból származó bevételekre, valamint a SZK nemzeti céltámogatás teljesítéséhez kapcsolódó bevételekre vonatkozik (Csomagolási és csomagolási hulladékokról szóló törvény). Ezenkívül a kiadási oldalon bizonyos helyrendek módosulnak a korábban tervezett összegekhez képest, igazodva a megvalósításhoz, az árakhoz és az ügyvitel volumenéhez.

Kontó	**Leírás**	**2023-as terv**	**2023-as megvalósítás**	**2024-es terv**	**A 2024-es terv első módosítása**	**Index 4/3**	**Index 6/5**
1	*2*	*3*	*4*	*5*	*6*	*7*	*8*
	ÜZLETI BEVÉTELEK						
614	Bevételek a termékek és szolgáltatások eladásából a hazai piacon	53.000.000,00	18.768.000,00	49.000.000,00	49.000.000,00	35,41	100,00
63000 -63100	A késztermék készleteinek érték emelkedése -A késztermék raktározásának érték csökkenése	1.736.000,00	3.685.000,00	3.410.000,00	3.410.000,00	212,27	100,00
64100	Bevételek a prémiumokból, támogatásokból, dotálásokból és támogatásokból, valamint egyebek	177.040.000,00	172.633.000,00	193.466.000,00	202.888.000,00	97,51	104,87
64103, 64104	Bevétel a feltételes támogatások alapján	37.448.000,00	88.632.000,00	50.000.000,00	63.000.000,00	236,68	126,00
6491	A SZK országos céltámogatások teljesítésének bevételei	0,00	22.520.000,00	25.000.000,00	16.900.000,00	-	67,60
66	Pénzügyi bevétel	35.000,00	0,00	35.000,00	35.000,00	0,00	100,00
67901	Kártérítésből eredő bevételek	35.000,00	0,00	535.000,00	800.000,00	0,00	149,53

67	Egyéb bevételek	15.000,00	898.000,00	15.000,00	15.000,00	5.986,67	100,00
	ÖSSZES BEVÉTEL	**269.309.000,00**	**307.136.000,00**	**321.461.000,00**	**336.048.000,00**	114,05	104,54
	ÜZLETI KIADÁSOK						
51	**Anyagköltségek**	**46.367.000,00**	**57.753.000,00**	**53.360.000,00**	**51.460.000,00**	124,56	96,44
5110, 5120	Anyagkölt. és alkatrész.	5.027.000,00	2.808.000,00	5.800.000,00	5.800.000,00	55,86	100,00
5121	Irodai anyagok költségei	900.000,00	587.000,00	900.000,00	900.000,00	65,22	100,00
51210	Gumiabroncs a járművekre	2.000.000,00	1.996.000,00	3.400.000,00	3.400.000,00	99,80	100,00
5127	Vízköltségek	150.000,00	90.000,00	150.000,00	250.000,00	60,00	166,67
5128	Reagensek költségei a laboratóriumnak	400.000,00	87.000,00	500.000,00	500.000,00	21,75	100,00
51290	Munkavédelmi öltözet költségei	990.000,00	280.000,00	990.000,00	990.000,00	28,28	100,00
51293	Ültetési anyagköltség	120.000,00	31.000,00	120.000,00	120.000,00	25,83	100,00
51300	Üzemanyagköltség	23.300.000,00	25.294.000,00	26.200.000,00	26.200.000,00	108,56	100,00
51333	Elektromos energia költségek	9.000.000,00	7.926.000,00	9.900.000,00	7.900.000,00	88,07	79,80
51350	Olaj, kenőolaj, antifríz költségei	1.500.000,00	790.000,00	1.980.000,00	1.980.000,00	52,67	100,00
51220, 5150	Egyszeri eszköz és raktár leírás	2.980.000,00	17.864.000,00	3.420.000,00	3.420.000,00	599,46	100,00

52	**Bérköltségek**	**114.719.000,00**	**109.515.000,00**	**135.612.000,00**	**138.052.000,00**	95,46	101,80
5201,521	Bruttó munkabérek költségei a munkáltatót terhelő járulékok költségeivel	96.739.000,00	93.562.000,00	116.702.000,00	116.702.000,00	96,72	100,00
5241	Munkabérek költségei az ideiglene-időszakos munkákra	0,00	0,00	0,00	2.300.000,00	-	-
525	A társaság közgyűlési tagjainak tiszteletdíjai	2.300.000,00	2.130.000,00	2.300.000,00	2.300.000,00	92,61	100,00
52901	Végkielégítés nyugdíjba vonulás alkalmával	0,00	0,00	350.000,00	490.000,00	-	140,00
52903	Jubileumi díj	0,00	0,00	350.000,00	350.000,00	-	100,00
52904	Szolidáris segélyek	200.000,00	274.000,00	350.000,00	350.000,00	137,00	100,00
52905	Szolidáris segély költségei a munkavállalók anyagi helyzetének javítására	3.450.000,00	3.437.000,00	3.450.000,00	3.450.000,00	99,62	100,00
52910	Munkába járási útiköltségek megtérítése	10.880.000,00	9.540.000,00	10.880.000,00	10.880.000,00	87,68	100,00
529112	Hazai és külföldi szolgálati utak szállásköltségei	250.000,00	0,00	250.000,00	250.000,00	0,00	100,00
529113	Hazai és külföldi szolgálati utak napidíjai	300.000,00	158.000,00	300.000,00	300.000,00	52,67	100,00
529114	Hazai és külföldi szolgálati utak egyéb költségei	200.000,00	15.000,00	200.000,00	200.000,00	7,50	100,00
52922	Télapócsomagok a dolgozók gyerekei részére	400.000,00	399.000,00	480.000,00	480.000,00	99,75	100,00
53	**Termelési szolgáltatások költségei**	**12.742.000,00**	**10.111.000,00**	**13.970.000,00**	**15.350.000,00**	79,35	109,88

531	Szállítási szolgáltatások költségei, posta, internet	1.300.000,00	1.247.000,00	1.500.000,00	1.500.000,00	95,92	100,00
532	Fenntartási költségek	7.352.000,00	5.801.000,00	7.800.000,00	9.180.000,00	78,90	117,69
535	Reklám és propaganda költségek	280.000,00	211.000,00	280.000,00	280.000,00	75,36	100,00
5399	Egyéb szolgáltatások költségei	1.800.000,00	1.798.000,00	2.100.000,00	2.100.000,00	99,89	100,00
53922	A hulladék karakterizációjának költségei	110.000,00	47.000,00	390.000,00	390.000,00	42,73	100,00
53923	Veszélyeshulladék-kezelés	0,00	0,00	0,00	0,00	-	-
53924	A környezetvédelem ellenőrzése és monitoringja	940.000,00	601.000,00	940.000,00	940.000,00	63,94	100,00
53925	Szennyvíztisztítás költségei	960.000,00	406.000,00	960.000,00	960.000,00	42,29	100,00
53926	A hulladék összetételének vizsgálati szolgáltatás költségei (morfológia)	0,00	0,00	0,00	0,00	-	-
540	**Amortizációs költségek**	**36.000.000,00**	**74.235.000,00**	**52.000.000,00**	**65.000.000,00**	206,21	125,00
55	**Immateriális költségek**	**56.279.000,00**	**52.481.000,00**	**65.732.000,00**	**65.184.000,00**	93,25	98,87
5500	Könyvvizsgálói költségek	300.000,00	175.000,00	360.000,00	360.000,00	58,33	100,00
5502	Tanácsadói szolgáltatás költségei	800.000,00	30.000,00	920.000,00	920.000,00	3,75	100,00
5504	Fordítási költségek	450.000,00	375.000,00	450.000,00	450.000,00	83,33	100,00
5505	Dolgozók szakmai továbbképzésének költségei	748.000,00	235.000,00	748.000,00	748.000,00	31,42	100,00
5506	Könyvelőprogram bérlésének költségei	300.000,00	302.000,00	330.000,00	330.000,00	100,67	100,00

5507	Vagyonvédelmi szolgáltatások költségei	26.300.000,00	25.280.000,00	30.650.000,00	29.300.000,00	96,12	95,60
55093	Munkavédelmi és tűzvédelmi költségek	1.600.000,00	836.000,00	1.900.000,00	1.900.000,00	52,25	100,00
55098	Könyvelői szolgáltatások	640.000,00	638.000,00	640.000,00	640.000,00	99,69	100,00
55099	Egyéb nem termelő jellegű szolgáltatások	2.000.000,00	2.179.000,00	2.440.000,00	2.440.000,00	108,95	100,00
551	Reprezentációs költségek	250.000,00	266.000,00	250.000,00	250.000,00	106,40	100,00
552	Biztosítási költségek	3.350.000,00	3.473.000,00	5.150.000,00	5.150.000,00	103,67	100,00
553	Pénzforgalmi költségek	50.000,00	68.000,00	80.000,00	80.000,00	136,00	100,00
554	Tagsági díjak	150.000,00	209.000,00	200.000,00	200.000,00	139,33	100,00
55503	ÁFA a támogatásra	16.831.000,00	15.630.000,00	18.514.000,00	19.416.000,00	92,86	104,87
555	Adó, járulékok és illetékek költségei	1.500.000,00	1.505.000,00	1.800.000,00	1.500.000,00	100,33	83,33
5599	Egyéb nem anyagi jellegű költségek	1.010.000,00	1.280.000,00	1.500.000,00	1.500.000,00	126,73	100,00
56	**Pénzügyi kiadások**	**15.000,00**	**18.000,00**	**35.000,00**	**35.000,00**	120,00	100,00
57	**Egyéb kiadások**	**74.000,00**	**181.000,00**	**532.000,00**	**800.000,00**	244,59	150,38
592	**A korábbi évek érdemben nem jelentős hibáinak javításán alapuló kiadások**	**2.284.000,00**	**2.284.000,00**	**0,00**	**0,00**	100,00	-
	ÖSSZESEN KIADÁS	**268.480.000,00**	**306.578.000,00**	**321.441.000,00**	**335.881.000,00**	114,19	104,49
	HASZON ADÓZÁS ELŐTT	**829.000,00**	**558.000,00**	**20.000,00**	**167.000,00**	67,31	835,00

	AZ IDŐSZAK ADÓKIADÁSAI	**124.000,00**	**146.000,00**	**3.000,00**	**25.000,00**	117,74	833,33
	AZ IDŐSZAK ELHALASZTOTT ADÓBEVÉTELE	**0,00**	**240.000,00**	**0,00**	**0,00**	-	-
	NETTÓ HASZON	**705.000,00**	**652.000,00**	**17.000,00**	**142.000,00**	92,48	835,29

Jövedelem

Bevételek a prémiumokból, támogatásokból, dotálásokból és támogatásokból, valamint egyebek (Kontó 64100) –a Társaság alapítói költségvetésből történő támogatást képezi, a tervezett működési költségeknek megfelelően. A támogatásokból 2024-re tervezett bevétel 202.888.000 dinár, ami 5%-kal haladja meg a korábban tervezett 193.466.000 dináros összeget. A növekedés összhangban van az alapító községek költségvetésében várható működési volumennel, tervezett költségekkel és elkülönített pénzügyi forrásokkal.

Jövedelem a feltételes támogatásokból (Kontó 64103,64104) – az alapeszközök beszerzésére adott támogatásokat a bevételben rendszerezve és arányosan számolják el az eszközök hasznos élettartama alatt, a számított értékcsökkenésnek megfelelően. A tervezett összeg tartalmazza az EU forrásból beszerzett tárgyi eszközök amortizált értékcsökkenési leírásának összegét. A felbecsült érték nagyobb a tervezettnél 26%-al (63.000,00 dinár), abból az okból mert tartalmazza az támogatásból beszerzett tárgyi eszközök amortizált értékcsökkenési leírását, amely könyvelésben aktiválásra kerül.

Az országos céltámogatás teljesítésének bevételei (6491. sz.) - A Csomagolásról és csomagolási hulladékokról szóló törvény, valamint a csomagolási hulladék-csökkentési terv alapján a csomagolás és a csomagolási hulladék kezelésének országos céljai, a csomagolás begyűjtése, újrafelhasználása és újrahasznosítása. A Társaság a havi rendszerességgel átvett csomagolási hulladék mennyiségére vonatkozó beszámolók alapján szerzi az erre vonatkozó bevételt. A jelentéseket megküldik a Csomagolási Hulladékkezelő Társaságnak, amely az SZK Kormánya Környezetvédelmi Minisztériuma által üzemeltetői státuszt szerzett a törvény előírásainak megfelelően.. A jelenlegi megvalósítás alapján a szóban forgó bevétel 32%-os (16.900.000,00 dinár) csökkentését tervezik.

Teljes jövedelem - (336.048.000,00 dinár) magasabbak mint az előzőleg tervezett összeg 5%-al, a belföldi termékek és szolgáltatások értékesítéséből származó bevételek, a feltételes adományokból származó bevételek és a befejezetlen termékek készleteinek növekedése következtében

Kiadások

Vízköltségek (Kontó 5127) – a tervezett összeg (250.000,00 dinár) magasabb 67%-al az előzőleg tervezett összegtől (150.000,00 dinár), a 2024 első hat hónapjában való megvalósítás alapján.

Elektromos áram költségei (Kontó 5133) – tervezett érték (7.900.000,00 dinár) kisebb mint az előzőleg tervezett érték 20%-al, a reális felhasználás és a kereskedelmi árakkal összhangban.

Bérek költségei az ideiglenes-időszakos munkákból eredendően (Kontó 5241) – hat személyt kellett felvenni üzemeltető munkahelyen, mivel megnövekedett a munkamennyiség. A tervezett összeg 2.300.000,00 dinár. A helyrend előzőleg nem került tervezésre.

Végkielégítés költségei nyugdíjbavonulás miatt (Kontó 52901) – a nyugdíj feltételeit megszerzett alkalmazottak számának megfelelően a tervezett összeg (350.000,00 dinár) 40%-kal magasabb a korábban tervezetthez képest (490.000,00 dinár), az SZK-ban érvényes átlagkereset összegének változása miatt.

Karbantartási költségek (Kontó 532) – az előzőleg tervezett költség megemelésének oka 18%-al (9.180.000,00 dinár) a tervezett összeghez képest (7.800.000,00) a Társaság további igényeivel van összhangban, a Társaság ingóságainak karbantartása céljából és az infrastruktúra karbantartásáért a Békovai RHFK helyszínén.

Amortizációs költségek (Kontó 540)- a felbecsült összeg (65.000 000,00 dinár) magasabb mint a tervezett összeg (52.000.000,00 dinár) 254%-al. Az emelés oka az hogy könyvelésileg aktiválásra kerültek az előkészítésben szereplő eszközök, melyek támogatásból kerültek beszerzésre.

Vagyonvédelmi szolgáltatások költségei (Kontó 5507) – a tervezett összeg (29.300.000,00 dinár) 4%-al kisebb az előzőleg tervezett összeghez képest (30.650.000,00 dinár), január-június időszakban történő költség megvalósulása miatt.

Adók, térítések és illetékek költségei (Kontó 555) – a tárgyalt költség felbecsült értéke (1.500.000,00 dinár) 17%-al magasabb az előzőleg tervezett összeghez képest (1.800.000,00 dinár), összhangban az ügyvitel reális igényeivel.

Egyéb kiadások (Kontó 57) – a tervezett összeg (800.000,00 dinár) magasabb mint az előzőleg tervezett összeg (532.000,00 dinár), és az előző időszak pénzügyi kiadásaira vonatkozik.

A működés nettó pénzügyi eredménye 2024-ben 142 000,00 dinárra van tervezve, ami meghaladja a korábban tervezett 17 000,00 dináros összeget..

2.2. A helyi önkormányzati egységek költségvetéséből származó bevételek mértékének és dinamikájának bemutatása

A Társaság folyó költségeire 2024. évre tervezett támogatások 9,28%-kal magasabbak az előző évre tervezett összegnél, összhangban az alapító községek pénzügyi lehetőségeivel és a Társaság tervezett munkadinamikájával, ill. a munkafolyamat zavartalan lebonyolításához szükséges költségekkel.

Támogatási terv a Társaság 2024. évi folyó működési költségeinek fedezésére

000 dinárban

Sor-szám	**A pénzelés, támogatás forrása**	**Részesedés %**	**2024. évi terv**	**A 2024-es évi terv első módosítása**
	Folyó évi támogatások terve			
1.	Szabadka város	54,79%	106.000	111.162
2.	Topolya község	13,00%	25.151	26.376
3.	Magyarkanizsa község	9,76%	18.882	19.802
4.	Zenta község	8,96%	17.335	18.179
5.	Kishegyes község	4,65%	8.996	9.434
6.	Csóka község	4,44%	8.590	9.008

7.	Törökkanizsa község	4,40%	8.512	8.927
	Összesen	**100,0%**	**193.466**	**202.888**

A regionális hulladéktároló munkálataira vonatkozó tevékenységek költségeinek finanszírozásáról szóló szerződés 3. cikke értelmében A Szilárd kommunális hulladékgazdálkodó Korlátolt Felelősségű Társaság „Regionális hulladéklerakó" Szabadka, a tevékenység pénzelésére, az alapítók az alapítási részesedésükhöz képest biztosítanak eszközöket, ahogy az már említve lett a Tevékenység pénzelésének forrásaiban.

A Szabadka Város költségvetéséről szóló döntés módosításáról szóló döntéssel a Társaság további 5.162.000 dinárt kapott folyó kiadásokra, és arányosan megemelték a többi alapító községtől várható szükséges támogatásokat is. A pénzeszközök folyó kiadásokra lesznek fordítva, amelyek a Társaság nagyobb ügyviteli tevékenységétől függnek.

A támogatások dinamikáját a megállapított járadékok szerinti működési költségek társfinanszírozásáról szóló szerződés határozza meg havi rendszerességgel, amelyet a Társaság a 2024-es Működési terv első módosításának elfogadását követően ír alá az Alapítókkal..

A Társaság nagymértékű beruházásaira szolgáló támogatások terve a 2024. évre

S.sz.	**Támogatás forrása**	**2021-es megvalósítás**	**2022-es megvalósítás**	**2023-as megvalósítás**	**2024-es terv**	**A 2024-es Terv első módosítása**
I	***II***	***V***	***VI***	***VII***	***VIII***	***IX***
1.	Szabadka város	1.670.720,00	0,00	0,00	0,00	3.700.000,00
2.	Zenta község	0,00	0,00	0,00	0,00	0,00
3.	Magyarkanizsa község	0,00	0,00	0,00	0,00	0,00
4.	Csóka község	0,00	0,00	0,00	0,00	0,00
5.	Kishegyes község	0,00	0,00	0,00	0,00	0,00
6.	Topolya község	0,00	0,00	0,00	0,00	0,00
7.	Törökkanizsa község	0,00	0,00	0,00	201.729	201.729
	ÖSSZESEN	**1.670.720,00**	**0,00**	**0,00**	**201.729**	**3.901.729**
8.	Egyéb kormányzati szintek VAT-megvalósítás Szabadka Város költségvetéséből	0,00	0,00	4.500.000,00	0	0
	ÖSSZESEN	**1.670.720,00**	**0,00**	**4.500.000,00**	**201.729**	**3.901.729**

Szabadka Város Költségvetéséről szóló döntésének módosításáról és kiegészítéséről szóló döntéssel, 3.700.000,00 dinár összegben kerültek biztosításra eszközök a nagymértékű beruházásokra.

2.3. Az önkormányzati költségvetésből származó eszközök felhasználásának részletes megindokolása

A folyó működésre szolgáló támogatások terve a Társaság folyó működésére vonatkozik, melyek a következő költségekre lesz felhasználva:

- az alkalmazottak bére és bértérítései,
- a munkáltatót terhelő adók, járulékok és bértérítések
- a természetes személyeknek egyéb szerződések alapján kifizetett díjak – a közgyűlési tagok munkadíjai és
- a Társaság működésének egyéb folyó költségei.

TÁMOGATÁSOK ÉS EGYÉB KÖLTSÉGVETÉSI BEVÉTELEK

	2024-es terv	A 2024-es terv első módosítása	A Működési terv első módosítása negyedévente összesítve a 2024-es évre			
			01.01-03.31-ig	01.01-06.30-ig.	01.01-09.30-ig	01.01-12.31-ig.
Szabadka Város támogatása	106.000.000	114.862.000	23.344.000	50.023.000	77.814.000	114.862.000
Folyó támogatások	106.000.000	111.162.000	23.344.000	50.023.000	77.814.000	111.162.000
Nagymértékű támogatások	0	3.700.000	0	0	0	3.700.000
Többi alapító támogatása	87.668.000	91.928.000	19.464.000	41.479.000	64.410.000	91.928.000
Folyó támogatások	87.466.000	91.726.000	19.262.000	41.277.000	64.208.000	91.726.000
Nagymértékű támogatások	202.000	202.000	202.000	202.000	202.000	202.000
ÖSSZESEN	193.668.000	206.790.000	42.808.000	91.502.000	142.224.000	206.790.000

III MUNKAVÁLLALÓK KÖLTSÉGEI (7. Melléklet)

dinárban

S. sz.	Munkavállalók költségei	Megvalósítás 2023.01.01-12.31.	Terv 2024.01.01-12.31.	Megvalósítás 2024.01.01-03.31.	Megvalósítás 2024.01.01-06.30.	A terv első módosítása 2024.01.01-09.30.	A terv első módosítása 2024.01.01-12.31.
1.	NETTÓ bértömeg (munkabérek az adók és járulékok levonása után)	58.968.775	70.466.000	17.362.911	37.157.400	55.299.000	70.466.000
2.	BRUTTÓ 1 bértömeg (munkabérek a megfelelő adókkal és járulékokkal)	81.252.468	100.522.000	23.977.048	51.422.825	76.816.000	100.522.000
3.	BRUTTÓ 2 bértömeg (munkabérek a megfelelő adókkal és a munkáltatót terhelő járulékokkal)	93.562.217	116.702.000	27.609.571	59.213.383	89.222.000	116.702.000
4.	Dolgozók létszáma a személyzeti nyilvántartás szerint ÖSSZESEN* (a megfigyelt időszak végén)	74	74	74	74	74	74
4.1.	- meghatározott időre	69	69	69	69	69	69
4.2.	- meghatározatlan időre	5	5	5	5	5	5
5.	Megbízási szerződések szerinti díjak	0	0	0	0	0	0
6.	Megbízási szerződés alapján fizetett szem. száma*	0	0	0	0	0	0
7.	Szerzői megbízások szerinti munkadíjak	0	0	0	0	0	0

A Regionális Hulladéktároló KFT Szabadka Működési Tervének Első Módosítása a 2024-es évre

8.	Szerzői megbízások alapján fizetett szem. száma*	0	0	0	0	0	0
9.	Időszakos és ideiglenes munkaszerződések szerinti munkadíjak	0	0	0	0	0	2.300.000
10.	Időszakos munkaszerződések szerinti munkadíjban részesülők száma*	0	0	0	0	0	6
11.	Természetes személyeknek fizetett díjak egyéb szerződések alapján	0	0	0	0	0	0
12.	Egyéb szerződések alapján díjazott személyek száma*	0	0	0	0	0	0
13.	Közgyűlés tagjainak munkadíjai	2.129.629	2.300.000	532.407	1.064.815	1.725.000	2.300.000
14.	Közgyűlés tagjainak száma *	7	7	7	7	7	7
15.	A Felügyelő bizottság tagjainak munkadíjai	0	0	0	0	0	0
16.	A Felügyelő bizottság tagjainak száma*	0	0	0	0	0	0
17.	Ellenőrző bizottság tagjainak munkadíjai	0	0	0	0	0	0
18.	Ellenőrző bizottság tajgainak száma*	0	0	0	0	0	0

A Regionális Hulladéktároló KFT Szabadka Működési Tervének Első Módosítása a 2024-es évre

19.	Dolgozók munkába és munkából való szállítása	9.539.511	10.880.000	2.262.789	4.612.922	8.400.000	10.880.000
20.	Szolgálati utak napidíja	157.864	300.000	14.241	101.748	250.000	300.000
21.	Szolgál. utak költségtérítése	15.073	450.000	0	5260	350.000	450.000
22.	Nyugdíjba vonuláskor fizetett végkielégítések	0	350.000	0	0	490.000	490.000
23.	Végkielégítésben részesülők száma	0	1	0	0	1	1
24.	Jubiláris díjak	0	350.000	0	0	350.000	350.000
25.	Jubiláris díjban részesülők száma	0	1	0	0	1	1
26.	Szállás és étkezés terepi munka esetén	0	0	0	0	0	0
27.	Alkalmazottaknak és családjuknak nyújtott segítség	274.443	350.000	0	107.972	350.000	350.000
28.	Szállás és étkezés terepi munka esetén	0	0	0	0	0	0
29.	Alkalmazottaknak és családjuknak nyújtott segítség	399.750	480.000	0	0	0	480.000

30.	Munkavállalók szakmai fejlődésének költségei	234.435	748.000	0	0	650.000	748.000
31.	Szolidáris segély az alkalmazottaknak a rossz anyagi helyzetük megsegítésére	3.436.889	3.450.000	0	0	0	3.450.000

A Működési terv módosításakor a következő pozíciók módosulnak:

Időszakos és ideiglenes munkák díjának költségei, a megnövekedett munkamennyiség miatt hat végrehajtó üzemeltetői munkakörben dolgozó személy alkalmazása miatt. Az tervezett költséget 2.300.000,00 dinár összegben tervezik. A helyrendet előzőleg nem tervezték.
A nyugdíjba vonulás feltételeit megszerzett alkalmazottak létszámának megfelelő végkielégítés költségei, a tervezett 350.000,00 dináros összeg 40%-kal magasabb a korábban tervezettnél (490.000,00 din), az átlagfizetés összegének változása miatt a SZK-ban.

IV 2024-BEN TERVEZETT BESZERZÉSEK

4.1 A javak, munkák és szolgáltatások beszerzésére tervezett pénzeszközök a 2024. évben

Tekintettel a várt munka dinamikával és mennyiséggel 2023-ban, a tervezett beszerzések a folyó munkához a rendelkezésre álló eszközökkel összhangban lettek meghatározva, módosításokkal az előzőleg tervezettel szemben.

Melléklet 15.

TERVEZETT PÉNZESZKÖZÖK A JAVAK, MUNKÁK ÉS SZOLGÁLTATÁSOK BESZERZÉSÉRE

dinárban

Sorszám	HELYREND	2023-as megvalósítás	2024-es terv	2024-es terv módosítása			
				Megvalósítás 2024.01.01-03.31.	Megvalósítás 2024.01.01-06.30.	Terv 2024.01.01-09.30.	Terv 2024.01.01-12.31.
Árú							
1.	Anyagköltségek és cserealkatrészek	2.808.000,00	5.800.000,00	660.000,00	1.154.000,00	4.400.000,00	5.800.000,00
2.	Irodai anyagok	587.000,00	900.000,00	188.000,00	396.000,00	700.000,00	900.000,00
3.	Járműabroncsok	1.996.000,00	3.400.000,00	0,00	2.123.000,00	3.400.000,00	3.400.000,00

A Regionális Hulladéktároló KFT Szabadka Működési Tervének Első Módosítása a 2024-es évre

4.	Vízköltségek	90.000,00	150.000,00	27.000,00	117.000,00	115.000,00	250.000,00
5.	Reagensek a laboratóriumba	87.000,00	500.000,00	22.000,00	22.000,00	380.000,00	500.000,00
6.	Munkavédelmi eszközök	280.000,00	990.000,00	149.000,00	270.000,00	740.000,00	990.000,00
7.	Ültetési anyagok	31.000,00	120.000,00	0,00	3.000,00	90.000,00	120.000,00
8.	Üzemanyag költségek	25.294.000,00	26.200.000,00	6.757.000,00	13.643.000,00	19.600.000,00	26.200.000,00
9.	Villanyáram költsége	7.926.000,00	9.900.000,00	1.936.000,00	3.544.000,00	7.300.000,00	7.900.000,00
10.	Olaj, kenőanyag, fagyálló	790.000,00	1.980.000,00	767.000,00	96.000,00	1.500.000,00	1.980.000,00
11.	Szerszámok és kis készlet	17.864.000,00	3.420.000,00	83.000,00	366.000,00	2.600.000,00	3.420.000,00
	Összesen árú:	**57.753.000,00**	**53.360.000,00**	**10.589.000,00**	**21.734.000,00**	**40.825.000,00**	**51.460.000,00**
	Szolgáltatások						
1	Szállítási szolgáltatások (telefon, posta, internet)	1.247.000,00	1.500.000,00	358.000,00	620.000,00	1.100.000,00	1.500.000,00
2	Karbantartási költségek	5.801.000,00	7.800.000,00	517.000,00	2.065.000,00	5.900.000,00	9.180.000,00
3	Reklám és propaganda költségek	211.000,00	280.000,00	0,00	250.000,00	210.000,00	280.000,00
4	Hulladék besorolásának költségei	47.000,00	390.000,00	45.000,00	90.000,00	300.000,00	390.000,00
5	Környezetvédelem és analízise és monitoring	601.000,00	940.000,00	117.000,00	290.000,00	700.000,00	940.000,00
6	Szennyvíztisztítása	406.000,00	960.000,00	0,00	0,00	720.000,00	960.000,00
7	Könyvvizsgálási költségek	175.000,00	360.000,00	0,00	200.000,00	300.000,00	360.000,00
8	Tanácsadó szolgáltatások költségek	30.000,00	920.000,00	0,00	272.000,00	700.000,00	920.000,00
9	Fordítási költségek	375.000,00	450.000,00	0,00	0,00	300.000,00	450.000,00

10	Az alkalmazottak szakképzésének költsége	235.000,00	748.000,00	44.000,00	163.000,00	560.000,00	748.000,00
11	Vagyonvédelem költségei	25.280.000,00	30.650.000,00	6.278.000,00	12.611.000,00	23.000.000,00	29.300.000,00
12	Munkavédelem és tűzvédelem költségei	836.000,00	1.900.000,00	242.000,00	484.000,00	1.500.000,00	1.900.000,00
13	Könyvelési szolgáltatások	638.000,00	640.000,00	159.000,00	318.000,00	480.000,00	640.000,00
14	Reprezentáció	266.000,00	250.000,00	4.000,00	46.000,00	190.000,00	250.000,00
15	Biztosítás	3.473.000,00	4.950.000,00	2.673.000,00	2.884.000,00	3.980.000,00	4.950.000,00
Összesen szolgáltatás:		**39.621.000**	**52.738.000,00**	**10.437.000,00**	**20.293.000,00**	**39.940.000,00**	**52.768.000,00**
	Munkálatok						
1	/						
2	/						
…							
Összesen munkálatok:		**-**	**-**	**-**	**-**	**-**	**-**
ÖSSZESEN = ÁRÚK + SZOLGÁLTATÁSOK+MUNKÁLATOK		**97.374.000,00**	**106.098.000,00**	**21.026.000,00**	**42.027.000,00**	**80.765.000,00**	**104.228.000,00**

4.2 A 2024. évre tervezett árú, szolgáltatások és munkálatok beszerzését szolgáló pénzügyi eszközök részletes indokolása

A tervezett pénzügyi eszközök árú beszerzésére:

1. Vízköltség - a megnövekedett munka és megvalósítás miatt a tervezett keretösszeg a tervezetthez képest megemelkedik, 150.000.00 dinárról 250.000.00 dinárra.

2. Villamos energia – A beszerzés a hulladékgyűjtő központokban, átrakóállomásokon és a regionális hulladékkezelő központban felmerülő villamos energia költségére vonatkozik. A tárgyévben realizált költségeket figyelembe véve a tervezett összeg 9.900.000,00-ról 7.900.000,00 dinárra csökken.

A tervezett pénzügyi eszközök szolgáltatások beszerzésére:

1. Fenntartási költségek - a munkagépek, a gördülőállomány, valamint magának a regionális központnak a karbantartására vonatkozik a kapcsolódó létesítményekkel és infrastruktúrával együtt. A megnövekedett összegű (9.180.000,00) karbantartás oka a munkagépek és teherautók további szervizigénye, valamint az RHFK-n belüli bekötőutak rendezése.
2. Vagyonvédelem költségei - a tervezett keret (30.650.000,00) a jelenlegi költségek elemzése miatt 29.300.000,00-ra csökken.

KÖZBESZERZÉSEK TERVE A 2024. ÉVRE

Sor Szám	HELYREND	A TERVEZETT ÖSSZEG AMIRE KI KELL ÍRNI A KÖZBESZERZÉST (ÁFA nélkül)	AZ ÖSSZEG AMIRE KI KELL ÍRNI A KÖZBESZERZÉST (ÁFA nélkül) - 2024-es terv módosítása	NEGYEDÉV AMELYBEN INDÍTJÁK A KÖZBESZERZÉST	AMELYRE A KÖZBESZERZÉS SZÓL
Árú					
1.	Anyagköltség és cserealkatrészek költségei	5.800.000,00	5.800.000,00	I	12 hónap
2.	Járműabroncsok	3.400.000,00	3.400.000,00	I	12 hónap
3.	Üzemanyagköltségek	26.200.000,00	26.200.000,00	II	12 hónap
4.	Villanyáram költségek	9.900.000,00	7.900.000,00	I	12 hónap
5.	Olaj, kenoanyag, fagyálló költségei	1.980.000,00	1.980.000,00	II	12 hónap

6.	Szerszámok és kis készlet	3.420.000,00	3.420.000,00	I	12 hónap
7.	Beton lapok	0,00	3.700.000,00	IV	3 hónap
	Összesen árú:	**50.700.000,00**	**52.400.000,00**	-	-
Szolgáltatások					
1.	Karbantartási költségek	7.800.000,00	7.800.000,00	I	12 hónap
2.	Vagyonvédelem költségei	30.650.000,00	29.300.000,00	II	12 hónap
3.	Munkavédelem és tűzvédelem költségei	1.900.000,00	1.900.000,00	I	12 hónap
4.	Biztosítás	4.950.000,00	4.950.000,00	III	12 hónap
	Összesen szolgáltatás:	**45.300.000,00**	**43.950.000,00**	-	-
	Munkálatok				
1.	/				
2.	/				
	Összesen munkálatok:	-	-	-	-
	ÖSSZESEN = ÁRÚ + SZOLGÁLTATÁS+MUNKÁLATOK	**96.000.000,00**	**96.350.000,00**	-	-

BESZERZÉSEK TERVE, AMIRE NEM KELL ALKALMAZNI A TÖRVÉNYT, A 2024-ES ÉVRE

Sor Szám	HELYREND	AZ ÖSSZEG AMIRE KI KELL ÍRNI A KÖZBESZERZÉST (ÁFA nélkül) 2024-es terv	AZ ÖSSZEG AMIRE KI KELL ÍRNI A KÖZBESZERZÉST (ÁFA nélkül) - 2024-es terv módosítása	NEGYEDÉV AMELYBEN INDÍTJÁK A KÖZBESZERZÉST	IDŐSZAK AMELYRE A KÖZBESZERZÉS SZÓL
Árú					
1.	Irodai anyagok költsége	900.000,00	900.000,00	I	12 hónap
2.	Vízköltségek	150.000,00	250.000,00	I	12 hónap
3.	Reagensek a laboratóriumba	500.000,00	500.000,00	II	12 hónap
4.	Munkavédelmi eszközök	990.000,00	990.000,00	II	12 hónap
5.	Ültetési anyagok	120.000,00	120.000,00	I	12 hónap
	Összesen árú:	**2.660.000,00**	**2.760.000,00**		
Szolgáltatások					
1.	Szállítási szolgáltatások (telefon, posta, internet)	1.500.000,00	1.500.000,00	I	12 hónap
2.	Reklám és propaganda költségek	280.000,00	280.000,00	I	12 hónap
3.	Hulladék besorolásának költségei	390.000,00	390.000,00	II	12 hónap
4.	Környezetvédelem és analízise és monitoring	940.000,00	940.000,00	I	12 hónap
5.	Szennyvíztisztítása	960.000,00	960.000,00	II	12 hónap

6.	Könyvvizsgálási költségek	360.000,00	360.000,00	I	12 hónap
7.	Tanácsadó szolgáltatások költségek	920.000,00	920.000,00	I	12 hónap
8.	Fordítási költségek	450.000,00	450.000,00	I	12 hónap
9.	Az alkalmazottak szakképzésének költsége	748.000,00	748.000,00	I	12 hónap
10.	Könyvelési szolgáltatások	640.000,00	640.000,00	I	12 hónap
11.	Reprezentáció	250.000,00	250.000,00	I	12 hónap
	Összesen szolgáltatás:	**7.438.000,00**	**7.438.000,00**	-	-
	Munkálatok				
1.	/				
2.	/				
	Összesen munkálatok:	-	-	-	-
	ÖSSZESEN = ÁRÚ + SZOLGÁLTATÁSOK+MUNKÁK	**10.098.000,00**	**10.198.000,00**	-	-

V A TÁRSASÁG BERUHÁZÁSI TERVE A 2024-es évben

BERUHÁZÁSI TERV **16. melléklet**

000 dinárba

Sorszám	Befektetés elnevezése	A projekt finanszírozásának kezdőpontja	A projekt finanszírozásának befejezése	A projekt összértéke:	2021.12.31-ével bezárólag	Finanszírozás struktúrája	A pénzelési forrás	2024-as terv	2024-es évi terv módosítása	2025-ös terv	2026-os ter

					megvalósult		szerinti összeg		Terv 2024.01.01-03.31.	Terv 2024.01.01-06.30.	Terv 2024.01.01-09.30.	Terv 2024.01.01-12.31.		
1	Beton lapok	2024	2024	3.700	0	Saját eszközök	0	0	0	0	0	0	0	0
						Kölcsönkapott eszközök	0	0	0	0	0	0	0	0
						Költségvetési eszközök (kontók alapján)	3.700	0	0	0	0	3.700	0	0
						Egyéb	0	0	0	0	0	0	0	0
						Összesen:	3.700	0	0	0	0	3.700	0	0
Összesen beruházás							3.700	**0**	**0**	**0**	0	3.700	**0**	**0**

5.1 A tervezett beruházások részletes indoklása

1. **Betonlapok** - Az üzlet keretének növekedésével a működési terv és a beruházások egy részének megváltoztatására volt szükség. A szaniter hulladéklerakó testén útépítéshez - a megnövekedett hulladékmennyiség miatt a meglévő bekötőút túlterhelt, illetve a teherautók, szemétszállító kocsik akadálytalan bejutása és ipari hulladéklerakodása érdekében - szükséges a további 100 méter út kiépítése, a meglévő útra és meg kell építeni egy 250 m2-es platót, vagyis fordulópontot. Ennek érdekében betonlapok beszerzése került tervezésre. Az összegyűjtött ajánlatok szerint a betonlapok beszerzésének összköltsége 3.700.000,00 dinár áfa nélkül.

Dr. Gligor Gellért

igazgató

A közvállalatokról szóló törvény (a SZK Hivatalos Közlönye 15/2016. és 88/2019. sz.) 22. szakasza 1. bekezdésének 2. pontja és a 22. szakasz 5. bekezdése alapján, összhangban a szabadkai Regionális Hulladéktároló Kft. megalapításáról szóló szerződés 14. szakasza 1. bekezdésének 3. pontjával a szabadkai Regionális Hulladéktároló szilárd települési hulladék kezelésére létrehozott korlátolt felelősségű társaság közgyűlése a 2024.09.23-án tartott 11. rendkívüli ülésén meghozta az alábbi

HATÁROZATOT
a 2024. évi üzletviteli program első módosításának elfogadásáról

(a határozat száma: VIII/2024-16)

Elfogadják a társaság 2024. évi üzletviteli programjának első módosítását, a szövegben, amely a mellékletben található, és jelen határozat alkotó részét képezi.

A társaság meghagyja az igazgatónak, hogy a 2024. évi üzletviteli program első módosítását továbbítsa az alapítóknak azok jóváhagyásának biztosítása érdekében.

Jelen határozat a meghozatalának napján lép hatályba.

I n d o k o l á s

A közvállalatokról szóló törvény (a továbbiakban: Törvény) 59. szakaszával összhangban, a közvállalat minden naptári évre köteles meghozni éves üzletviteli programját (a továbbiakban: éves üzletviteli program), és azt megküldeni a helyi önkormányzati egység illetékes szervének. Az éves üzletviteli program akkor minősül meghozottnak, amikor a helyi önkormányzati egység illetékes szerve jóváhagyja azt.

A Törvény 74. szakasza alapján, az 59. szakasz rendelkezései a közérdekű tevékenységet folytató, helyi önkormányzati egység tulajdonában lévő tőketársaságokra is vonatkoznak.

A társaság közgyűlésének 2024.01.04-én tartott ülésén elfogadták a társaság 2024. évi üzletviteli programját, ezt követően az alapítók közgyűlései jóváhagyták azt, a következő időbeli ütemezés szerint:

- Szabadka Város Képviselő-testülete 2024.02.01-jén tartott ülésén,
- Magyarkanizsa Község Képviselő-testülete 2024.02.01-jén tartott ülésén,
- Törökkanizsa Község Képviselő-testülete 2024.02.01-jén tartott ülésén,
- Topolya Község Képviselő-testülete 2024.02.29-én tartott ülésén,
- Zenta Község Képviselő-testülete 2024.03.04-én tartott ülésén,
- Kishegyes Község Képviselő-testülete 2024.03.07-én tartott ülésén,
- Csóka Község Képviselő-testülete 2024.03.20-án tartott ülésén.

A társaság igényeihez történő hozzáigazítás érdekében szükséges az üzletviteli program módosítása oly módon és okokból, ahogyan a mellékelt 2024. évi üzletviteli program első módosítása magyarázza.

A fentiek alapján, a társaság közgyűlése elfogadja a 2024. évi üzletviteli program első módosítását a szövegben, amely a mellékletben található, és jelen határozat alkotó részét képezi, és meghagyja a társaság igazgatójának, hogy a 2024. évi üzletviteli program első módosítását továbbítsa az alapítóknak azok jóváhagyásának biztosítása érdekében.

A TÁRSASÁG KÖZGYŰLÉSÉNEK ELNÖKE
Kern Sólya Mária

118.

A közvállalatokról szóló törvény (a SZK Hivatalos Közlönye, 15/2016. sz.) 61. szakasza, a gazdasági társaságokról szóló törvény (az SZK Hivatalos Közlönye, 36/2011, 99/2011, 83/2014 – más törv. és 5/2015. sz.) 200. szakasza 1. bekezdésének 26. pontja, a helyi önkormányzatról szóló törvény (a SZK Hivatalos Közlönye, 129/2007. és 83/2014. sz. – más törv., 101/2016. sz. – más törv. és 47/2018. sz.) 32. szakasza 1. bekezdésének 8. pontja, és Zenta község statútumának (Zenta Község Hivatalos Lapja, 4/2019. sz.) 46. szakasza alapján Zenta Község Képviselő-testülete a 2024. november 27-én tartott ülésén meghozta az alábbi

V É G Z É S T

A SZABADKAI REGIONÁLIS HULLADÉKTÁROLÓ SZILÁRD TELEPÜLÉSI HULLADÉK KEZELÉSÉRE LÉTREHOZOTT KORLÁTOLT FELELŐSSÉGŰ TÁRSASÁG 2024. ÉVI KÖLTSÉGVETÉSI ESZKÖZÖK FELHASZNÁLÁSÁRA VONATKOZÓ KÜLÖN ÜZLETVITELI PROGRAMJÁNAK ELSŐ MÓDOSÍTÁSÁNAK ELFOGADÁSÁRÓL

I.

Jóváhagyják a szabadkai Regionális Hulladéktároló szilárd települési hulladék kezelésére létrehozott korlátolt felelősségű társaság külön üzletviteli programjának módosítását a 2024. évi költségvetési eszközök felhasználására, amelyet a szabadkai Regionális Hulladéktároló Kft. közgyűlése hozott meg a 2024.09.23-án tartott ülésén és elfogadta azt a VIII/2024-18-es számú határozatával.

II.

Jelen végzés megjelenik Zenta Község Hivatalos Lapjában.

Szerb Köztársaság
Vajdaság Autonóm Tartomány **Zenta Község Képviselő-testületének elnöke**
Zenta Község
Zentai Község Képviselő-testülete **Petrović Veselin s.k.**
Szám: 002920145 2024 08858 001 000 380 001
Kelt: 2024. november 27-én
Z e n t a

I n d o k o l á s

A községek közötti együttműködési megállapodást a szilárd települési hulladék kezelésére szolgáló régió kialakításáról 2007-ben írták alá, melynek aláírói a szabadkai régió tagközségei, mégpedig Szabadka város illetve Topolya, Zenta, Magyarkanizsa, Kishegyes és Csóka községek, valamint 2013-tól Törökkanizsa község. A társaság 2008-ban kezdte meg működését azzal a feladattal, hogy megvalósítsa a megállapodásban meghatározott célokat, és ennek eredményeként dolgozták ki azokat a tanulmányokat és projekteket, amelyek ezen összetett projektum megvalósításának előfeltételei.

A társaság alapítói (tagjai) az alábbiak:

1. **Szabadka város**, amelynek a nevében az alapítói jogokat Szabadka Város Képviselő-testülete gyakorolja, Szabadka, Szabadság tér 1.,

2. **Topolya község**, amelynek a nevében az alapítói jogokat Topolya Község Képviselő-testülete gyakorolja, Topolya, Titó Marsall utca 30.

3. **Zenta község**, amelynek a nevében az alapítói jogokat Zenta Község Képviselő-testülete gyakorolja, Zenta, Fő tér 1.

4. **Magyarkanizsa község**, amelynek a nevében az alapítói jogokat Magyarkanizsa Község Képviselő-testülete gyakorolja, Magyarkanizsa, Fő tér 1.

5. **Csóka község**, amelynek a nevében az alapítói jogokat Csóka Község Képviselő-testülete gyakorolja, Csóka, Tisza mente utca 20.

6. **Kishegyes község**, amelynek a nevében az alapítói jogokat Kishegyes Község Képviselő-testülete gyakorolja, Fő utca 32.

7. **Törökkanizsa község**, amelynek a nevében az alapítói jogokat Törökkanizsa Község Képviselő-testülete gyakorolja, Törökkanizsa, I. Karađorđević Péter Király utca 1.

A közvállalatokról szóló törvény 61. szakasza előírja, hogy az a közvállalat, amely költségvetési eszközöket (támogatásokat, fedezeteket vagy más eszközöket) használ fel, vagy fog felhasználni, köteles az eszközök felhasználására vonatkozó külön programot javasolni, és azt jóváhagyás céljából benyújtani az alapítónak. A program akkor tekinthető elfogadottnak, amikor az alapító jóváhagyja azt.

A külön programnak tartalmaznia kell az eszközök felhasználásának célját és ütemét.

A közvállalatokról szóló törvény 61. szakaszának rendelkezései értelemszerűen alkalmazandók azokra a tőketársaságokra is, amelyek alapítója a helyi önkormányzati egység.

A közvállalatokról szóló törvény fent említett rendelkezése alapján, valamint a 2024. évi külön üzletviteli program módosításával összhangban, elkészült a szabadkai Regionális Hulladéktároló Kft. 2024. évi költségvetési eszközök felhasználására vonatkozó külön programjának módosítási javaslata, amelyet a társaság közgyűlése a 2024.09.23-án tartott ülésen fogadott el VIII/2024-18 szám alatt. Ennek célja a 2024-es év során szükséges tevékenységek megvalósítása, amelyek elengedhetetlenek a korszerű regionális szilárd települési hulladékkezelési rendszer kiépítéséhez.

Zenta község Községi Tanácsa meghozta a végzést, amelyben meghatározták a szabadkai Regionális Hulladéktároló Kft. 2024. évi külön üzletviteli programjának első módosítására vonatkozó végzésjavaslatot, és ugyanezt a javaslatot továbbították Zenta Község Képviselő-testületének megvitatásra és elfogadásra.

Az előterjesztettek alapján javasoljuk a község Képviselő-testületének, hogy vitassa meg és fogadja el a szabadkai Regionális Hulladéktároló Kft. 2024. évi külön üzletviteli programjának első módosításának elfogadására vonatkozó végzést a javasolt szövegben.

A SZILÁRD KOMMUNÁLIS HULLADÉK KEZELÉSÉRE SZOLGÁLÓ REGIONÁLIS HULLADÉKTÁROLÓ HULLADÉKGAZDÁLKODÁSI KORLÁTOLT FELELŐSSÉGŰ TÁRSASÁG SZABADKA KÜLÖN PROGRAMJÁNAK ELSŐ MÓDOSÍTÁSA AZ ESZKÖZÖK HASZNÁLATÁRA A KÖLTSÉGVETÉSÉBŐL A 2024-ES ÉVBEN

Szabadka, 2024. szeptember

TARTALOM

BEVEZETŐ.....**Error! Bookmark not defined.**

I ÜGYVITEL INDOKLÁSA 7

II A 2024. ÉVI KÖLTSÉGVETÉSI ESZKÖZÖK FELHASZNÁLÁSÁNAK CÉLJA ÉS FORRÁSAI.....8

Szabadka Város és más Alapítók által a Társaság folyó kiadásaira nyújtott támogatások felhasználásának tervezett dinamikája 2024-ben.....**Error! Bookmark not defined.**

Szabadka Város és más Alapítók által a Társaság nagyértékű beruházásaira nyújtott támogatások felhasználásának tervezett dinamikája 2024-ben**Error! Bookmark not defined.**

BEVEZETŐ

A Szabadkai Regionális Hulladéktároló Hulladékgazdálkodási Korlátolt Felelősségű Társaság Külön Programját az eszközök használatára Szabadka Város költségvetéséből és a Szabadkai Regionális Hulladéktároló Hulladékgazdálkodási Korlátolt Felelősségű Társaság Külön Programját az eszközök használatára a 2024-es költségvetésből, a Társaság Taggyűlésének 2024.01.17-i tanácsülésén fogadták el (a Döntés száma: VIII/2024-2 és VIII/2024-3), miután kézbesítették azt, az Alapítóknak, jóváhagyás céljából.

- Szabadka város Városi Tanácsa 2024.01.25-én, a Városi Tanács gyűlésén, jóváhagyta a Szabadkai Regionális Hulladéktároló Hulladékgazdálkodási Korlátolt Felelősségű Társaság Külön Programját az eszközök használatára Szabadka Város költségvetéséből, azzal, hogy Végzést hozott a jóváhagyásról a Szabadkai Regionális Hulladéktároló Hulladékgazdálkodási Korlátolt Felelősségű Társaság Külön Programjára az eszközök használatára Szabadka Város költségvetéséből, a 2024-es évben III-022-34/2024 szám alatt, mely a Város Hivatalos Közlönyének 2/2024 számában lett megjelentetve

- Magyarkanizsa Képviselőtestülete 2024.02.29-én, a Községi Képviselőtestület gyűlésén, jóváhagyta a Szabadkai Regionális Hulladéktároló Hulladékgazdálkodási Korlátolt Felelősségű Társaság Külön Programját az eszközök használatára a 2024-es költségvetésből, azzal hogy Végzést hozott a jóváhagyásról a Szabadkai Regionális Hulladéktároló Hulladékgazdálkodási Korlátolt Felelősségű Társaság Külön Programjára az eszközök használatára a 2024-es költségvetésből, 000109015 2024 szám alatt, mely a Község Hivatalos Közlönyének 1/2024 számában lett megjelentetve.

- Topolya Képviselőtestülete 2024.02.01-én, a Községi Képviselőtestület gyűlésén, jóváhagyta a Szabadkai Regionális Hulladéktároló Hulladékgazdálkodási Korlátolt Felelősségű Társaság Külön Programját az eszközök használatára a 2024-es költségvetésből, azzal hogy Végzést hozott a jóváhagyásról a Szabadkai Regionális Hulladéktároló Hulladékgazdálkodási Korlátolt Felelősségű Társaság Külön Programjára az eszközök használatára a 2024-es költségvetésből, 023-9/2024-V szám alatt, mely a Község Hivatalos Közlönyének 6/2024 számában lett megjelentetve.

- Kishegyes Képviselőtestülete 2024.03.07-én, a Községi Képviselőtestület gyűlésén, jóváhagyta a Szabadkai Regionális Hulladéktároló Hulladékgazdálkodási Korlátolt Felelősségű Társaság Külön Programját az eszközök használatára a 2024-es költségvetésből, azzal, hogy Végzést hozott a jóváhagyásról 06-12-37/2024-02 szám alatt, mely a Község Hivatalos Közlönyének 6/2024 számában lett megjelentetve.

- Zenta Képviselőtestülete 2024.03.04-én, a Községi Képviselőtestület gyűlésén, jóváhagyta a Szabadkai Regionális Hulladéktároló Hulladékgazdálkodási Korlátolt Felelősségű Társaság Külön Programját az eszközök használatára a 2024-es költségvetésből, azzal hogy Végzést hozott a jóváhagyásról a Szabadkai Regionális Hulladéktároló Hulladékgazdálkodási Korlátolt Felelősségű Társaság Külön Programjára az eszközök használatára a 2024-es költségvetésből, 000172087 2024 08858 001 000 401

118 szám alatt, mely a Község Hivatalos Közlönyének 1/2024 számában lett megjelentetve.

- Törökkanizsa Képviselőtestülete 2024.02.01-én, a Községi Képviselőtestület gyűlésén, jóváhagyta a Szabadkai Regionális Hulladéktároló Hulladékgazdálkodási Korlátolt Felelősségű Társaság Külön Programját az eszközök használatára a 2024-es költségvetésből, azzal hogy Végzést hozott a jóváhagyásról a Szabadkai Regionális Hulladéktároló Hulladékgazdálkodási Korlátolt Felelősségű Társaság Külön Programjára az eszközök használatára a 2024-es költségvetésből, I-020-1/2024 szám alatt, mely a Község Hivatalos Közlönyének 2/2024 számában lett megjelentetve.
- Csóka Képviselőtestülete 2024.03.02-án, a Községi Képviselőtestület gyűlésén, jóváhagyta a Szabadkai Regionális Hulladéktároló Hulladékgazdálkodási Korlátolt Felelősségű Társaság Külön Programját az eszközök használatára a 2024-es költségvetésből, azzal hogy Végzést hozott a jóváhagyásról a Szabadkai Regionális Hulladéktároló Hulladékgazdálkodási Korlátolt Felelősségű Társaság Külön Programjára az eszközök használatára a 2024-es költségvetésből, 016-1/2024-V-XXXVI-18 szám alatt, mely a Község Hivatalos Közlönyének 8/2024 számában lett megjelentetve.

I ÜGYVITEL INDOKLÁSA

2024.12.22-én, Szabadka Város IV-08-401-1779/23 számú Végzést hoz az eszközök megosztásáról, 106.000.000 dinár összegben, a jóváhagyott ráfordítás alapján IV szakasz 06 fejezet, a Regionális Hulladéktároló KFT Szabadka részére.
Szabadka Város Költségvetéséről szóló döntésének módosításáról és kiegészítéséről szóló döntése alapján, Szabadka Város költségvetésében 111.162.000 dinár összeget különítettek el a folyó támogatásokra és 3.700.000,00 dinárt a nagyértékű támogatásokra.
A Regionális Hulladéktároló KFT Szabadka hozzálátott a 2024-es Külön Tervének Első Módosításához, hogy a Társaság 2024-es Külön Terve összhangba kerüljön a Szabadka Város költségvetéséről szóló döntésének módosításáról és kiegészítéséről szóló döntésével, a Társaság valós igényeivel összhangban.
A Külön Terv Első Módosításában, tekintettel a Szabadka Város költségvetésének módosításáról és kiegészítéséről szóló döntésre, a folyó támogatások összege – a Társaság működésének költségei 111.162.000 dinárt tesznek ki, a nagyértékű támogatások pedig 3.700.000,00 dinárt.

A Külön terv első módosítása a 2024-es évre a következők foglalja magába:

- II A költségvetési eszközök forrása és felhasználási célja a 2024-es évben
- III Az eszközök felhasználásának dinamikája

II 2024. ÉVI KÖLTSÉGVETÉSI ESZKÖZÖK FELHASZNÁLÁSÁNAK FORRÁSAI ÉS CÉLJA

Szabadka Város és a többi Alapító tervezett támogatás felhasználási üteme a Társaság 2024-es folyó költségeire

Sorszám	A pénzelés, támogatás forrása	2024. évi terv	2024. évi terv első módosítása
1.	**Folyó évi támogatások terve**		
1.1.	Szabadka város	106.000.000	111.162.000
1.2.	Topolya község	25.151.000	26.376.000
1.3.	Magyarkanizsa község	18.882.000	19.802.000
1.4.	Zenta község	17.335.000	18.179.000
1.5.	Kishegyes község	8.996.000	9.434.000
1.6.	Csóka község	8.590.000	9.008.000
1.7.	Törökkanizsa község	8.512.000	8.927.000
	Összesen	**193.466.000**	**202.888.000**

A folyó kiadásokra szánt költségvetési források felosztása az alábbiak szerint történik:

Szabadka város
- 6-os program: Környezetvédelem
- 4007 Projektum: A Regionális Hulladéktároló működési költségeinek résztámogatása
- Funkcionális besorolás kódja: 560
- Gazdasági besorolás kódja: 4511 (Folyó támogatás – működés)

Topolya község
- 6-os program: Környezetvédelem
- Program tevékenység 0401-0005: Kommunális hulladékkal való gazdálkodás
- Funkcionális besorolás kódja: 510
- Gazdasági besorolás kódja: 451 (Folyó támogatások – REGIONÁLIS HULLADÉKTÁROLÓ – működési költség)
- Helyrend: 101

Zenta község
- 0401-es program: Környezetvédelem
- Program tevékenység 0401-0005: Kommunális hulladékkal való gazdálkodás
- Funkcionális besorolás kódja: 560

- Gazdasági besorolás kódja: 451 (Támogatások nem pénzügyi közvállalatok és szervezetek javára)

Magyarkanizsa község
- 6-os program: Környezetvédelem
- Program tevékenység: Környezetvédelmi gazdálkodás
- Program besorolás: 0401-0001
- Funkcionális besorolás kódja: 560
- Helyrend: 407
- Gazdasági besorolás kódja: 451 (Támogatások nem pénzügyi közvállalatok javára)

Kishegyes község
- 6-os program: Környezetvédelem
- Program tevékenység: Egyéb hulladékkal való gazdálkodás Regionális hulladéktároló kft. Szabadka 0401-0006
- Funkcionális besorolás kódja: 510
- Helyrend: 123
- Gazdasági besorolás kódja: 4511 (Folyó támogatások nem pénzügyi közvállalatok és szervezetek javára)

Csóka község
- 6-os program: Környezetvédelem
- Program tevékenység: Környezetvédelmi gazdálkodás 0401-0005
- Funkcionális besorolás kódja: 510
- Helyrend: 199
- Gazdasági besorolás kódja: 451 (Támogatások nem pénzügyi közvállalatok javára – Regionális Hulladéktároló – folyó kiadások)

Törökkanizsai község
- 6-os program: Környezetvédelem
- Program tevékenység: Környezetvédelmi gazdálkodás 0401-0005
- Funkcionális besorolás kódja: 510

Gazdasági besorolás kódja: 451 (Folyó támogatások nem pénzügyi közvállalatok és szervezetek javára)

A folyó támogatásokra Szabadka Város Költségvetésében a 2024-es évre, összesen 111.162.000,00 dinár került tervezésre.
A nagyértékű beruházásokra Szabadka Város Költségvetésében a 2024-es évre, összesen 3.700.000,00 dinár került tervezésre.

A Szabadka Város jelenlegi támogatásaiból tervezett bevételt társfinanszírozásra, azaz az alábbi költségek finanszírozására fordítjuk:

- az alkalmazottak bére és fizetése,
- a munkaadót terhelő adók és járulékok, valamint bérpótlékok,

- természetes személyek egyéb szerződések alapján történő térítése – Képviselő-testület tagjainak térítménye
- a munkavállalók munkahelyre és munkahelyről való utazásának költségeire

a forráselosztási határozat által meghatározott ütemterv szerint (I. negyedév 21%-ig, II. negyedév 45%-ig, III. negyedév 70%-ig, IV. negyedév 100%-ig).

A Társaság többi alapítója az eszközök fennmaradó részét, összesen 91.726.000 dinár összegben, a tőkerész arányában utalják a Társaság fennmaradó folyó költségeinek finanszírozására vagy társfinanszírozására.

Szabadka Város és a többi Alapító támogatása felhasználásának tervezett ütemterve, a Társaság 2024-es folyó költségeire

2024-es év negyedévente					
	Január-március	**Január-június**	**Január-szeptember**	**Január-december**	**Összesen:**
Szabadka város	29.164.000	49.615.000	84.172.000	111.162.000	**111.162.000**
Topolya	2.651.000	10.151.000	17.651.000	26.376.000	**26.376.000**
Magyarkanizsa	4.302.000	9.162.000	14.022.000	19.802.000	**19.802.000**
Zenta	2.035.000	3.735.000	3.735.000	18.179.000	**18.179.000**
Kishegyes	986.000	1.876.000	2.766.000	9.434.000	**9.434.000**
Csóka	940.000	3.490.000	6.040.000	9.008.000	**9.008.000**
Törökkanizsa	1.600.000	4.000.000	6.400.000	8.927.000	**8.927.000**
Összesen:	**41.678.000**	**82.029.000**	**134.786.000**	**202.888.000**	**202.888.000**

Szabadka Város és a többi Alapító támogatása felhasználásának tervezett ütemterve, a Társaság 2024-es nagyértékű beruházásainak költségeire

Szabadka Város és a többi Alapító támogatása felhasználásának tervezett ütemtervének módosítása a 2024-es évre

2024-es év						
	Terv	**Január-március**	**Január-június**	**Január-szeptember**	**Január-december**	**A terv módosítása**
Szabadka város	0	0	0	0	3.700.000	**3.700.000**
Topolya	0	0	0	0	0	**0**

Magyarkanizsa	0	0	0	0	0	**0**
Zenta	0	0	0	0	0	**0**
Kishegyes	0	0	0	0	0	**0**
Csóka	0	0	0	0	0	**0**
Törökkanizsa	202.000	202.000	202.000	202.000	202.000	**202.000**
Összesen:	**202.000**	**202.000**	**202.000**	**202.000**	**3.902.000**	**3.902.000**

A költségvetési eszközök nagy értékű beruházásokra a következőképpen kerültek elosztásra:

Szabadka Város

- 6-os program: Környezetvédelem
- Program tevékenység: Egyéb hulladékkal való gazdálkodás Regionális hulladéktároló kft. Szabadka 0401-0006
- Funkcionális besorolás kódja: 560
- Helyrend: 123
- Gazdasági besorolás kódja: 4512 (Folyó támogatások nem pénzügyi közvállalatok és szervezetek javára)

Törökkanizsa község

- 6-os program: Környezetvédelem
- Program tevékenység: Kommunális hulladékkal való gazdálkodás 0401-0005
- Funkcionális besorolás kódja: 510
  Gazdasági besorolás kódja: 451 (Nagyértékű támogatások nem pénzügyi közvállalatok és szervezetek javára)

A költségvetési eszközök tervezett felhasználásának céljai melyek a költségvetésből a nagyértékű befektetésekre vannak előirányozva a 2024-es évben:

Szabadka Város költségvetésében 2024-ben a nagyértékű beruházásokra, 3.700.000,00 dinár lett elkülönítve. A nagyértékű támogatás célja, út kiépítése a szaniter hulladéklerakó testen.

Dr. Gligor Gellért

_____

igazgató

A közvállalatokról szóló törvény (a SZK Hivatalos Közlönye, 15/2016. és 88/2019. sz.) 61. szakasza alapján és a gazdasági társaságokról szóló törvény 200. szakasza 1. bekezdésének 26. pontjával (az SZK Hivatalos Közlönye, 36/2011., 99/2011., 83/2014. – más törv., 5/2015., 44/2018., 95/2018., 91/2019 és 109/2021. sz.) és a szabadkai Regionális Hulladéktároló Kft. megalapításáról szóló szerződés 14. szakasza 1. bekezdésének 29. pontjával összhangban a szabadkai Regionális Hulladéktároló szilárd települési hulladék kezelésére létrehozott korlátolt felelősségű társaság közgyűlése a 2024.09.23-án tartott 11. rendkívüli ülésén meghozta az alábbi

HATÁROZATOT
a 2024. évi költségevetési eszközök felhasználására vonatkozó külön program első módosításának elfogadásáról

(a határozat száma: VIII/2024-18)

Elfogadják a 2024. évi költségvetési eszközök felhasználására vonatkozó külön program első módosítását, a szövegben, amely a mellékletben található, és jelen határozat alkotó részét képezi.

A társaság meghagyja az igazgatónak, hogy az előző bekezdésben található külön program első módosítását annak elfogadásától számított 5 napon belül továbbítsa az alapítók illetékes szerveinek.

Jelen határozat a meghozatalának napján lép hatályba.

I n d o k o l á s

A közvállalatokról szóló törvény 61. szakasza előírja, hogy az a közvállalat, amely költségvetési eszközöket (támogatásokat, fedezeteket vagy más eszközöket) használ fel vagy fog felhasználni, köteles az eszközök felhasználására vonatkozó külön programot javasolni. A külön programnak tartalmaznia kell az eszközök felhasználásának célját és ütemét. A külön program akkor tekinthető elfogadottnak, amikor azt a kormány vagy az autonóm tartomány illetve a helyi önkormányzati egység illetékes szerve jóváhagyja.

A közvállalatokról szóló törvény 61. szakaszának rendelkezései értelemszerűen alkalmazandók azokra a közérdekű tevékenységet folytató tőketársaságokra is, amelyek egyedüli tulajdonosa a helyi önkormányzati egység.

A közvállalatokról szóló törvény fenti rendelkezése alapján és a 2024. évre vonatkozó üzletviteli program első módosításával összhangban, kidolgozásra került a szabadkai Regionális Hulladéktároló Kft. 2024. évi költségvetési eszközök felhasználására vonatkozó külön programjának első módosítása, amelyet a társaság igazgatója a határozat elfogadásától számított 5 napon belül továbbít az alapítók illetékes szerveinek azok jóváhagyása érdekében.

A fenti alapján, rendelkező rész szerinti döntés született.

A társaság közgyűlésének elnöke
Kern Sólya Mária

119.

A közvállalatokról szóló törvény (az SZK Hivatalos Közlönye, 15/2016. sz.) 61. szakasza, a gazdasági társaságokról szóló törvény (az SZK Hivatalos Közlönye, 36/2011, 99/2011, 83/2014 – más törv. és 5/2015. sz.) 200. szakasza 1. bekezdésének 26. pontja, a helyi önkormányzatról szóló törvény (az SZK Hivatalos Közlönye, 129/2007. és 83/2014. sz. – más törv., 101/2016. sz. – más törv. és 47/2018. sz.) 32. szakasza 1. bekezdésének 8. pontja, és Zenta község statútumának (Zenta Község Hivatalos Lapja, 4/2019. sz.) 46. szakasza alapján Zenta Község Képviselő-testülete a 2024. november 27-én tartott ülésén meghozta az alábbi

V É G Z É S T
A SZABADKAI REGIONÁLIS HULLADÉKTÁROLÓ SZILÁRD TELEPÜLÉSI HULLADÉK KEZELÉSÉRE LÉTREHOZOTT KORLÁTOLT FELELŐSSÉGŰ TÁRSASÁG 2023. ÉVI NYERESÉGELOSZTÁSÁRÓL SZÓLÓ RENDELET JÓVÁHAGYÁSÁRÓL

I.

Jóváhagyják a szabadkai Regionális Hulladéktároló szilárd települési hulladék kezelésére létrehozott korlátolt felelősségű társaság 2023. évi nyereségelosztásáról szóló rendeletet, amelyet a szabadkai Regionális Hulladéktároló Kft. közgyűlése hozott meg 2024.06.27-én tartott ülésén, és elfogadta azt VIII/2024-12 számú rendeletével.

II.

Jelen végzés megjelenik Zenta Község Hivatalos Lapjában.

Szerb Köztársaság
Vajdaság Autonóm Tartomány
Zenta Község **Zenta Község Képviselő-testületének elnöke**
Zenta Község Képviselő-testülete **Pertović Veselin s.k.**
Szám: 002703430 2024 08858 001 000 380 001
Kelt 2024. november 27-én
Zenta

Indokolás:

A községek közötti együttműködési megállapodást a szilárd települési hulladék kezelésére szolgáló régió kialakításáról 2007-ben írták alá, melynek aláírói a szabadkai régió tagközségei, mégpedig Szabadka város illetve Topolya, Zenta, Magyarkanizsa, Kishegyes és Csóka községek, valamint 2013-tól Törökkanizsa község. A társaság 2008-ban kezdte meg működését azzal a feladattal, hogy megvalósítsa a megállapodásban meghatározott célokat, és ennek eredményeként dolgozták ki azokat a tanulmányokat és projekteket, amelyek ezen összetett projektum megvalósításának előfeltételei.

A társaság alapítói (tagjai) az alábbiak:

1. **Szabadka város**, amelynek a nevében az alapítói jogokat Szabadka Város Képviselő-testülete gyakorolja, Szabadka, Szabadság tér 1.,

2. **Topolya község**, amelynek a nevében az alapítói jogokat Topolya Község Képviselő-testülete gyakorolja, Topolya, Tító Marsall u. 30.

3. **Zenta község**, amelynek a nevében az alapítói jogokat Zenta Község Képviselő-testülete gyakorolja, Zenta Fő tér 1.

4. **Magyarkanizsa község**, amelynek a nevében az alapítói jogokat Magyarkanizsa Község Képviselő-testülete gyakorolja, Magyarkanizsa, Fő tér 1. sz.

5. **Csóka község**, amelynek a nevében az alapítói jogokat Csóka Község Képviselő-testülete gyakorolja, Csóka, Tisza mente utca 20.

6. **Kishegyes község**, amelynek a nevében az alapítói jogokat Kishegyes Község Képviselő-testülete gyakorolja, Fő utca 32.

7. **Törökkanizsa község**, amelynek a nevében az alapítói jogokat Törökkanizsa Község Képviselő-testülete gyakorolja, Törökkanizsa, I. Karađorđević Peter Király utca 1.

A közvállalatokról szóló törvény 22. szakasza 1. bekezdésének 9. pontja előírja, hogy a közvállalat felügyelőbizottsága dönt a nyereség elosztásáról illetve fedezetéről. Továbbá a közvállalatokról szóló törvény 5. szakaszának 22. bekezdése meghatározza, hogy a közvállalatokról szóló törvény 22. szakaszának rendelkezései értelemszerűen alkalmazandók azokra a tőketársaságokra is, amelyeknek alapítója a helyi önkormányzati egység, és amelyek közérdekű tevékenységet folytatnak.

A 2023. évi éves pénzügyi jelentésben szereplő fel nem osztott nettó nyereség az alapítók között kerül felosztásra, az alapítók részesedése és a nyereség elosztására vonatkozó, az alapítók 2023. évi költségvetési határozataiban meghatározott kritériumok alapján.

A 2023. évi nyereségelosztásról szóló határozat az alapítók elé kerül jóváhagyás céljából.

Zenta község Községi Tanácsa _____ meghozta _____ számú végzését, amellyel jóváhagyja a szabadkai Regionális Hulladéktároló szilárd települési hulladék kezelésére létrehozott korlátolt felelősségű társaság 2023. évi nyereségelosztásáról szóló rendelet jóváhagyásáról szóló végzésjavaslatot, és ugyanezt a javaslatot továbbították Zenta Község Képviselő-testületének megvitatásra és elfogadásra.

Az előterjesztettek alapján, javasoljuk a községi képviselő-testületnek, hogy vitassa meg és fogadja el a szabadkai Regionális Hulladéktároló szilárd települési hulladék kezelésére létrehozott korlátolt felelősségű társaság 2023. évi nyereségelosztásáról szóló rendelet jóváhagyásáról szóló végzést a javasolt szövegben.

A gazdasági társaságokról szóló törvény (az SZK Hivatalos Közlönye, 36/2011, 99/2011, 83/2014 – más törv. és 5/2015., 44/2018., 95/2018. és 91/2019. sz.) 200. szakasza, a közvállalatokról szóló törvény (az SZK Hivatalos Közlönye, 15/2016. és 88/2019. sz.) 22. szakasza 1. bekezdésének 9) pontja és a szabadkai Regionális Hulladéktároló Kft. megalapításáról szóló szerződés 14. szakasza alapján a szabadkai Regionális Hulladéktároló szilárd települési hulladék kezelésére létrehozott korlátolt felelősségű társaság közgyűlése a 2024.06.27-én tartott 8. ülésén meghozta az alábbi

RENDELETET
a 2023. évi nyereség elosztásról
(Szám: VIII/2024-12)

I

A 2023. évre vonatkozó évi pénzügyi jelentés szerinti megvalósított üzleti eredmény összege:

Összes bevétel:	307.135.836,48
Összes kiadás:	306.577.967,09
Adózás előtti nyereség:	557.869,39
Nyereségadó:	146.264,00
Halasztott adójövedelem:	240.342,99
Megvalósított nettó nyereség:	**651.948,38**

II

A 2023. évre vonatkozó évi pénzügyi jelentés alapján el nem osztott nyereség, amelynek összege 651.948,38 dinár, a következőképpen osztódik el.

Alapítók	részesedés %	részesedés a nyereségből	nyereség elosztása %		nyereség elosztása dinárban kifejezve	
			Alapító	Társaság	Alapító	Társaság
Szabadka város	54.79	357,202.52	50	50	178,601.26	178.601,26
Topolya község	13.00	84,753.29	50	50	42,376.64	42,376.64
Kanizsa község	9.76	63,630.16	50	50	31,815.08	31,815.08
Zenta község	8.96	58,414.57	50	50	29,207.28	29,207.28
Kishegyes község	4.65	30,315.60	50	50	15,157.80	15,157.80
Csóka község	4.44	28,946.51	50	50	14,473.26	14,473.26
Törökkanizsa község	4.40	28,685.73	50	50	14,342.86	14,342.86
Összesen	100	651,948.38			325,974.19	325,974.19

III

A rendeletet továbbítják az alapító község képviselő-testületeinek azok jóváhagyása céljából.

Indokolás:

A közvállalatokról szóló törvény 22. szakasza 1. bekezdésének 9/ pontja előírja, hogy a közvállalat felügyelőbizottsága dönt a nyereség elosztásáról, illetve fedezetéről. Továbbá a közvállalatokról szóló törvény 5. szakaszának 22. bekezdése meghatározza, hogy a közvállalatokról szóló törvény 22. szakaszának rendelkezései értelemszerűen alkalmazandók azokra a tőketársaságokra is, amelyeknek alapítója a helyi önkormányzati egység, és amely közérdekű tevékenységet folytatnak.

A társaság nem rendelkezik kimutatott előző évekből átvitt veszteségekkel, illetve kötelezettséggel a törvényes tartalékok elkülönítésére.

A 2023. évi éves pénzügyi jelentésben szereplő fel nem osztott nettó nyereség az alapítók között kerül felosztásra, az alapítók részesedése és a nyereség elosztására vonatkozó, az alapítók 2023. évi költségvetési határozataiban meghatározott kritériumok alapján.

A 2023. évi nyereségelosztásról szóló határozat az alapítók elé kerül jóváhagyás céljából.

A fentiek alapján rendelkező rész szerinti döntés született.

120.

A közvállaltokról szóló törvény („az SZK Hiv. Közlönye, 15/2016 és 88/2019. szám), 69. szakasza 1. bekezdésének 3. pontja, A helyi önkormányzatokról szóló törvény (az SZK Hiv. Közlönye, 129/2007, 83/2014, 101/2016, 47/2018 és 111/2021. szám) 32. szakasza 1. bekezdésének 8. pontja, valamint Zenta község statútuma (Zenta Község Hivatalos Lapja, 5/2011. szám) 45. szakasza 1. bekezdésének 12. pontja alapján Zenta Község Képviselő-testülete 2024. november 27-én tartott ülésén meghozta az alábbi

V É G Z É S T
A ZENTAI KOMMUNÁLIS-LAKÁSGAZDÁLKODÁSI KÖZVÁLLALAT 2025. ÉVI KOMMUNÁLIS SZOLGÁLTATÁSI DÍJJEGYZÉKÉRŐL SZÓLÓ HATÁROZAT JÓVÁHAGYÁSÁRÓL

I.

Zenta Község Képviselő-testülete jóváhagyja a zentai Kommunális-Lakásgazdálkodási Közvállalat 2025. évi kommunális szolgáltatási díjjegyzékről szóló határozatot, amelyet a vállalat Felügyelő Bizottsága 2024. november 13-i ülésén a 01-1491/2024-2-05 számú határozatával fogadott el.

II

Ezt a végzést a Zenta Község Hivatalos Lapjában kell közzétenni.

Szerb Köztársaság
Vajdaság Autonóm Tartomány
Zenta Község
Zenta Község Képviselő-testülete
Szám: 003225701 2024 08858 001 000 000 0001
Kelt: 2024. november 27-én
Z e n t a

Veselin Petrović s.k.

Zenta Község Képviselő-testületének elnöke

I n d o k o l á s:

A közvállaltokról szóló törvény („az SZK Hiv. Közlönye, 15/2016 és 88/2019. szám), 69. szakasza 1. bekezdésének 3. pontja, A helyi önkormányzatokról szóló törvény (az SZK Hiv. Közlönye, 129/2007, 83/2014, 101/2016, 47/2018 és 111/2021. szám) 32. szakasza 1. bekezdésének 8. pontja, valamint Zenta község statútuma (Zenta Község Hivatalos Lapja, 5/2011. szám) 45. szakasza 1. bekezdésének 12. pontja alapján a Zentai KLKV Felügyelő Bizottsága a 2024. 11. 13-án tartott ülésén meghozta határozatát a Zentai KLKV 2025. évi kommunális szolgáltatási díjjegyzékéről 01-1491/2024-2-05-ös szám alatt.

A Községi Tanács a 2024.11.20-án megtartott ülésén jóváhagyását adta a zentai Kommunális-Lakásgazdálkodási Közvállalat 2025. évi kommunális szolgáltatási díjjegyzékről szóló határozatra, és annak megvitatása és elfogadása céljából a Zentai Képviselő-testület elé utalta.

A közvállalatokról szóló törvény (az SZK Hivatalos Közlönye, 15/2016. és 88/2019 sz.) 22. szakaszának, valamint a Zentai Kommunális-lakásgazdálkodási Közvállalat alapszabálya (Zenta Község Hivatalos Lapja, 26/2016. sz.) 25. szakaszának alapján a Zentai KLKV felügyelőbizottsága a 2024.11.11 - én tartott …….. ülésén meghozta az alábbi

H A T Á R O Z A T O T
A ZENTAI KLKV 2025-ÖS KOMMUNÁLIS SZOLGÁLTATÁSI DÍJJEGYZÉKÉRŐL

1. szakasz

A jelen határozattal megállapítjuk a Zentai KLKV kommunális szolgáltatásainak díjjegyzékét 2025. 01. 01 - től kezdődő alkalmazással.

2. szakasz

A jelen határozat 1. szakasza szerinti díjak az alábbiak:

VÍZ- ÉS CSATORNADÍJ, SZENNYVÍZ ELVEZETÉSE A VÁROSI CSATORNÁN KERESZTÜL

1. Azon háztartások és vállalatok, amelyek kanalizáció nélkül, vízórával használják a vízhálózatot a vízművekről szóló rendelet (Zenta Község Hivatalos Lapja, 6/2000. és 9/2002. sz.) rendelkezései szerint 1 m^3 vízhasználatért a következő vízdíjat fizetik:

A munkák leírása	Egység		2025
– háztartások blokktarifa szerint	m^3	25 m^3-ig 25 m^3 felett	95.88 191.74
– nagycsaládosok, azaz azok a háztartások, amelyekben több mint 2 kiskorú gyermek van, valamint azok az egyedülálló nyugdíjasok, akik az átlagnyugdíj 75%-ánál kisebb nyugdíjjal rendelkeznek	m^3	**korl.n.**	95.88
– a KKT által finanszírozott intézmények, szervezetek és vállalatok		m^3	95.88
– egyéb gazdasági társaságok		m^3	160.73

2. Azon háztartások és vállalatok, amelyek vízóra nélkül használják a vízvezeték-hálózatot a vízóra felszereléséig havi átalányt fizetnek, éspedig:

A munkák leírása	Egység	2025
– háztartások magánházakban	havi	3,000.00
– háztartások tömbházakban	havi	3,000.00
– nagycsaládosok, azaz azok a háztartások, amelyekben több mint 2 kiskorú gyermek van, valamint azok az egyedülálló nyugdíjasok, akik az átlagnyugdíj 75%–ánál kisebb nyugdíjjal rendelkeznek	havi	476.84
– a KKT által finanszírozott intézm., szervezetek és vállalatok	havi	1,148.10
– egyéb gazdasági társaságok	havi	4,018.20

3. A csatornahálózatról szóló rendelet (Zenta Község Hiv. Lapja 7/2011 sz.) alapján a szennyvizet a 46–55. szakasz szerinti feltételekkel közcsatornába bocsátó minden használó a zentai csatornahálózatról szóló rendeletben meghatározott csatornadíjat köteles fizetni, éspedig:

A munkák leírása	Egység	2025
a) a szennyvizet a városi csatornahálózatba bocsátó, vízórával rendelkező háztartások 1 m^3 használt víz után	m^3	40.74
b) a szennyvizet a városi csatornahálózatba bocsátó, vízórával nem rendelkező háztartások havi átalányt fizetnek	havi	452.40
c) a csatornahálózatról szóló rendelet 51. szakasza szerinti szennyezettség határain belüli szennyvizet a városi csatornahálózatba bocsátó, de a vállalat területén elsődlegesen nem megtisztító vállalatok a vízóráról leolvasott vízfogyasztás m^3-enként fizetik:		
– a KKT által finanszírozott intézmények, szervezetek és vállalatok	m^3	40.74
– egyéb gazdasági társaságok	m^3	83.50
d) a szennyvizet a városi csatornahálózatba bocsátó, vízórával nem rendelkező vállalatok havi átalányt fizetnek		
– a KKT által finanszírozott intézm., szervez. és vállalatok	havi	452.40
– egyéb gazdasági társaságok	havi	1,669.80

4. A szennyvizet a vállalat területén elsődlegesen minden káros és szennyező anyagot eltávolító hatékonysággal megtisztító vállalatok, egyéb szervezetek és egyesületek a szennyvíznek a városi csatornahálózatba való bocsátásáért a vízóra leolvasása alapján m^3-enként fizetik a csatornadíjat, az alábbi módon:

A munkák leírása	Egység	2025
– a KKT által finanszírozott intézmények, szervezetek és vállalatok	m^3	40.74
– egyéb gazdasági társaságok	m^3	51.37

A jelen díjszabás meghozatalát követően a vállalatok, egyéb szervezetek és egyesületek a Zenta község csatornahálózatáról szóló rendelet 28. szakaszának megfelelően kötelesek saját vízforrásaikon megfelelő kapacitású vízórát, illetve szennyvíz-átfolyásmérőt felszerelni. A vízórán mért mennyiség tisztítása alapján történő csatornadíj-fizetés alól kivételt képeznek a magasépítési objektumok építési munkálatainak az erre bejegyzett építőipari munkaszervezetek általi kivitelezésre szolgáló építőhelyek, a munkálatok kivitelezésének idejére.

Kedvezmény azon átalánydíjas használóknak, akik szerződést kötnek a vízóra felszerelésére, a szerződéskötés napjától számítva 1.148,10 dinár helyett 688,86 dinár, a szennyvízelvezetésért 452,40 dinár helyett 271,44 dinár, hathavi kamatmentes törlesztéssel.

A munkák leírása	Egység	2025
5. Szennyvíztisztítás		
a) – háztartások	m^3	40.50
– a KKT által finanszírozott intézm., szervez. és váll.	m^3	40.50
– egyéb gazdasági társaságok	m^3	55.31
b) havi átalány		
– háztartások	havi	450.00
– a KKT által finansz. intézm., szervezetek és vállalatok	havi	450.00
– egyéb gazdasági társaságok	havi	1,106.10

SZEMÉTKIHORDÁS ÉS -ELHELYEZÉS

A munkák leírása	Egység	2025
1. Szemét elhordása és elhelyezése a városban egyszer egy héten		
– háztartások (Zenta)		1,300.00
- háztartások (Felsőhegy, Bogaras, Kevi, Tornyos)		350.00
2. A heti egyszeri szemétkihordásért 1 m^2 üzleti területre fizetendő:		
– a KKT által finanszírozott intézmények, szervezetek és vállalatok	m^2/hónap	11.03
– egyéb gazdasági társaságok	m^2/hónap	15.71
3. Szemét elhordása a nem hozzáférhető helyekről, városon kívüli részekről		
- lakosok – kis zsák (25 lit)	havi	80.70
- nagy zsák (50 lit)	havi	149.86
– vállalatok részére – kis zsák (25 l)	havi	80.70
– nagy zsák (50 l)	havi	149.86

EMÉSZTŐGÖDÖR- ÉS ÁRNYÉKSZÉKTISZTÍTÁS

A munkák leírása	Egység	2025
1. Emésztőgödör-tisztítás Zenta városban a polgárok és a	forduló	5,500.00

KKT által finanszírozott intézmények, szervezetek és vállalatok részére tartálykocsival		
2. Emésztőgödör-tisztítás Zenta város vállalataiban	forduló	8,800.00
3. Árnyékszék-tisztítás, a fekália elszállítása és elhelyezése	forduló	8,800.00
4. Emésztőgödör-tisztítás a városon kívül, polgárok és a KKT által finanszírozott intézmények, szervezetek és vállalatok részére tartálykocsival	forduló	8,800.00
5. Emésztőgödör-tisztítás a városon kívüli vállalatoknál tartálykocsival	forduló	10,000.00
6. Az 5 km-nél távolabbi esetekben a kilométerpénzre a dízelüzemanyag árának 30%-át kell rászámolni.		

EGYÉB SZEMÉTKIHORDÁS ÉS -ELHELYEZÉS

A munkák leírása	Egység	2025
1. Az épülő, illetve adaptálás alatt álló épületek és objektumok építőterületének 1 m^2-e után a munkálatok kivitelezője által naponta fizetendő	m^2/nap	2.65
2. A szemét buldózerrel történő elszállítása és a szeméttelepen való lerakása után • Traktorpótkocsi • Teherautó	 rakomány rakomány	 2,400.00 3,000.00
3. Konténerbe helyezett szemét különleges járművel való elszállítása	db	6,600.00
4. KÉRELMEZETT SZOLGÁLTATÁSOK – ZENTA • Rakodó • Billenőkocsi • konténerkihordás nagyobb távolságra vagy különleges körülmények között	 rakomány rakomány megegyezés szerint	 8,800.00 8,800.00

KANALIZÁCIÓ – CSAPADÉKVÍZ

A munkák leírása	Egység	2025
A vállalatok, egyéb szervezetek és egyesületek a nyitott platókról, utakról, tetőszerkezetről származó, a városi csatornahálózathoz közvetlenül vagy közvetetten kapcsolódó csapadékvíz bebocsátásáért a közcsatorna-hálózatról szóló községi rendelet 50. és 51. szakasza alapján a beépített terület után fizetnek.	m^2/hónap	21.43

VÍZVEZETÉK – RÉSZVÉTEL

A munkák leírása	Egység	2025

A városi vízvezeték új használóinak a vízforrások fejlesztésében és rekonstrukciójában való részvételét a csőátmérő szerint számolják el		
– háztartások	mm	685.50
– vállalatok	mm	1,458.00

TEMETKEZÉSI SZOLGÁLTATÁSOK

A munkák leírása	Egység	2025
1. A földi maradványok koporsóba helyezése és földszintről a kocsiig való kézi szállítása	esetenként	603.60
2. Az elhunyt nejlonzsákba való helyezése	esetenként	603.60
3. A földi maradványok emeletes házból való kézi elszállítása minden emeletre plusz – dolgozónként	dolgozónként	297.60
4. A földi maradványok halottaskocsival való városi szállítása	esetenként	1,798.80
5. Kíséret a városi és a városon kívüli halottszállítás idejére	óra	454.80
6. Várakozás a kórházban az elhunyt átadására	dolgozó/óra	454.80
7. a) A földi maradványok városon kívüli szállítása – a benzin árának 70%-a km-enként	km	
b) A földi maradványok városon kívüli szállítása – amennyiben az ügyfél biztosítja az üzemanyagot, a benzin árának 30%-a km-enként	km	
8. a) Intervenciók (munkaidőn túli szállítás)	esetenként	2,398.80
b) Különleges körülmények közötti munka (holttest folyóból, kútból való kiemelése)	esetenként	8,005.20
9. Halottaskocsi fertőtlenítése	esetenként	297.60

TEMETŐI SZOLGÁLTATÁSOK DÍJA

A munkák leírása	Egység	2025
1. a) egyszerű sírgödör (3,6 m^3) kiásása és betemetése és sírhalom kialakítása	esetenként	6,003.60
b) gyermeksír (2,6 m^3) kiásása és betemetése	esetenként	3,202.80
c) keretes sírgödör kiásása és betemetése (3,6 m^3)	esetenként	7,996.80
d) urna elhelyezéshez sírgödör kiásása	esetenként	3,096.00

2. Kripta felnyitása és befalazása	db	2,605.20
3. Kripta földjének kiásása és betemetése	db	2,605.20
4. Kriptai munka - a földi maradványok különleges körülmények közötti áthelyezése	esetenként	3,511.20
5. A kripta fertőtlenítése	db	495.60
6. A munkaruha fertőtlenítése	db	297.60
7. Beton fedőlap fölemelése és újbóli elhelyezése	db	2,974.80
8. Márvány fedőlap leemelése és visszahelyezése	db	6,003.60
9. A koszorúnak a sírról történő elszállítása és elégetése hat héttel a temetés után	esetenként	495.60
9 a) Az elhunyt maradványainak az urnás búcsuztatása		3,204.00
10. Exhumálás a) – egyszerű sírgödör (3,6 m^3) kiásása és betemetése	esetenként	6,003.60
– keretes sírgödör kiásása és betemetése (3,6 m^3)	esetenként	7,996.80
b) koporsófertőtlenítés	esetenként	297.60
c) exhumálás – a holttest kiemelése és új koporsóba helyezése, kézikocsival történő szállítása, és új sírba való bocsátása – 2 évig –	esetenként	17,175.60
– 2 év felett –	esetenként	8,992.80
d) Az exhumálás után a régi koporsók kiemelése, leengedése és elégetése	esetenként	1,402.80
11. Karózás a sírbolt vagy a síremlék elkészítésekor	esetenként	495.60
12. Az elhunyt felravatalozása	esetenként	702.00
13. Bádogkoporsó forrasztása (a felhasznált anyag nélkül) anyag (350 g cink – felszámolni az árát valós érték szerint)	esetenként	2,208.00
14. Koporsófelirat és jelek	esetenként	495.60
15. Az elhunyt elszállítása kézikocsin a halottasházból a sírgödörig, koszorúk elszállítása a sírgödörig, a koporsó leeresztése a sírgödörbe, vagy kriptában való elhelyezése, a sírgödrön a sírhalom kialakítása megjelöléssel, ceremónia alkalmával díszőrségállás egyenruha használatával		
– a városi temetőben	esetenként	4,005.60
– egyéb temetőkben	esetenként	4,962.00
Háztól való temetés alkalmával a díjszabás 50%–al növekszik.		
16. A halottasház fertőtlenítése és feltakarítása	esetenként	297.60
17. A halottasház feldíszítésének díja a használat minden megkezdett napja után	nap	904.80
18. A halottasház használati díja minden	nap	904.80

megkezdett nap után		
19. A megjelölés (kereszt) vivése temetéskor	esetenként	201.60
20. A kézikocsi fertőtlenítése minden temetés után	esetenként	201.60
21. Zene igénybevétele lemezről vagy szalagról	esetenként	714.00
22. Mikrofonhasználat temetéskor	esetenként	702.00
23. Haranghasználat	esetenként	201.60
24. A társadalmi helyiség fűtése és a temetés utáni takarítás	esetenként	906.00
25. Áramhasználat a társadalmi helyiségben	esetenként	600.00
26. Hullahűtő használata		
- kevesebb, mint 12 órán át	esetenként	1,081.20
- több mint 12 órán át	nap	1,801.20
- harmadik személy minden megkezdett órára	nap	2,400.00
27. Gyászjelentés nyomtatása	darabonként	30,00

HELYBÉRLET A KOLUMBÁRIUMBAN (URNAFÜLKE ÉS URNA SÍRHELY)

A munkák leírása	Egység	2025
1. 10 évre	darabonként	22,800.00
2. 20 évre	darabonként	37,200.00
3. Meghatározatlan időre	darabonként	120,000.00

SÍRHELYKIVÁLTÁS (ÉVI DIN/ESET)

A munkák leírása	Egység	2025
1. Az 1, 1A, 1B, 1C, 2, 2A, 2B, 3, 4, 4B, 4C, 4D, 4F főutak mellett mindkét oldalról az első sorban		
– egyszerű sír	darabonként	955.20
– kettős sír	darabonként	1,906.80
– a kettősnél nagyobb sír	darabonként	2,860.80
2. A többi sírhely minden parcellán belül, az 1 sz. parcellát kivéve		
– egyszerű sír	darabonként	789.60
– kettős sír	darabonként	1,576.80
– a kettősnél nagyobb sír	darabonként	1,906.80
3. Minden sírhely az 1 sz. parcellán belül		
– egyszerű sír	darabonként	640.80
– kettős sír	darabonként	955.20
– a kettősnél nagyobb sír	darabonként	1,266.00
4. Kriptahely-kiváltás		

– újonnan épített kripta minden m^2 elfoglalt terület után	m^2	310.80
– régi kripta minden m^2 elfoglalt terület után	m^2	141.60
5. Síremlékemelés végetti sírterület-hozzávásárlás minden parcellára érvényes – évi din/esetenként		
– egyszerű sír	din/eset	3,816.00
– kettős sír	din/eset	6,312.00
– a kettősnél nagyobb sír	din/eset	8,052.00

KRIPTAÉPÍTÉSI DÍJ (ESETENKÉNT) HASZNÁLÓKRA VONATKOZÓAN

A munkák leírása	Egység	2025
1. Kriptakészítés		
– 2 személyes	darabonként	2,538.00
– 4 személyes	darabonként	3,838.00
– 6 személyes	darabonként	5,076.00

A TEMETŐBEN VÉGZETT KISIPARI MUNKÁLATOK ENGEDÉLYEZÉSE (a kisiparosokra vonatkozik)

A munkák leírása	Egység	2025
1. Síremlékkészítésre		
– egyszerű sír	darabonként	6,297.60
– kettős sír	darabonként	11,446.80
– a kettősnél nagyobb sír	darabonként	12,710.40
2. Kriptakészítés (síremlékkel)		
– 2 személyes	darabonként	12,710.40
– 4 személyes	darabonként	17,781.60
– 6 személyes	darabonként	20,338.80
3. Régi síremlékek adaptálása esetenként (korlát, pad felállítása, a régi síremlék átszállítása, szöveg, kép bevésése, különálló kereszt felállítása, a síremlék fedlappal való beborítása)	darabonként	1,800.00
4. A régi síremlék rekonstrukciója – az új síremlékemelés díjszabásának 50%-a	darabonként	
5. A kőfaragó, illetve a városi temető temetkezési helyének bérlője részéről eszközölt építőanyag-tárolás utáni díj	esetenként	1,122.00
6. Gyermeksíremlék elkészítése	darabonként	3,816.00

SZOCIÁLIS TEMETKEZÉSI SZOLGÁLTATÁSOK TÉRÍTMÉNYE

Szociális temetés költsége
(sírásás, koporsó, szemfödél, fakereszt, felirat, szállítás községen belül) 28,500.00

OLIMPIAI MEDENCE ÁRJEGYZÉKE

1. Napi belépőjegy	300.00
2. Napi belépőjegy- gyerek	250.00
2. Szezonjegy	4,000.00
3. Nyugágyak napi bérlése	300.00

A PIACOK DÍJSZABÁSA

NAPI HELYPÉNZ

A munkák leírása	Egység	2025
- a zöld-, gyümölcs- és virágpiaci létesítmények után – asztalokra éves helyfoglalással fizetendő	naponta	150.00
– asztalokra éves helyfoglalás nélkül fizetendő	naponta	300.00
Fél asztal használatára a feltüntetett ár 50%-át kell fizetni.		
1. Montázsrekeszek után naponta fizetendő:		
– éves helyfoglalással	naponta	500.00
– éves helyfoglalás nélkül	naponta	750.00
2. A tejcsarnok hűtőberendezéssel ellátott objektumaira naponta fizetendő:		
– fél vitrinre éves helyfoglalással	naponta	70.00
– fél vitrinre éves helyfoglalás nélkül	naponta	120.00
– egész vitrinre éves helyfoglalással	naponta	150.00
– egész vitrinre éves helyfoglalás nélkül	naponta	250.00

KISIPARI, HÁZIIPARI ÉS MEZŐGAZDASÁGI TEVÉKENYSÉGBŐL SZÁRMAZÓ TERMÉKEK – naponta fizetendő

A munkák leírása	Egység	2025
1. Minden kisiparos legfeljebb 2 m^2 elfoglalt területre	m^2	114.00
2. Egyéb termékek legfeljebb 2 m^2 elfoglalt területre	m^2	150.00
3. Vendéglőssátrak és kisiparosok 2 m^2 elfoglalt terület felett	m^2	30.00
4. Különlegesen felszerelt mozgó objektumok	m^2	336.00
5. Mezőgazdasági és egyéb termékek 2 m^2–nél nagyobb elfoglalt területre	m^2	114.00
6. Nyilvános WC használata		24.00

PIACI ASZTALOK UTÁNI HAVI HELYFOGLALÁS

A munkák leírása	Egység	2025
1. I. és II. sor: 1–50. és 147–154. sz. a 3., 5. és 8 sz. vasasztal	havonta	1,803.60
2. A Posta utca felöli asztalok 1–24. sz.–ig (kisiparosok)	havonta	1,803.60
3. Gyümölcspiac – új rész – a 206–220. sz. asztal	havonta	1,803.60
4. A III. és IV. sor az 51–66., 87–100. sz. asztal és a 9., 10., 11. és 24. sz. vasasztal	havonta	1,358.40
5. Fedett gyümölcspiac, a 67–86. sz. asztal és a 13. és 14. vasasztal	havonta	2,035.20
6. V. és VI. sor: a 101–133. sz. asztal és a 7–15 sz. vasasztal	havonta	1,234.80
7. A tejcsarnok előtti asztalok 1–16. sz.	havonta	1,066.80
8. Tejcsarnoki asztalok hűtőberendezéssel (1–13. sz.)		
– fél vitrinre	havonta	1,358.40
– egész vitrinre	havonta	2,715.60
9. A piaci elárusítóhely 1 m^2 után	havonta	800.40
10. 8 m^2 montázsrekeszek után havonta fizetendő	havonta	2,485.20

AZ ÁRUPIACI PULTOKRA VONATKOZÓ HELYFOGLALÁSOK DÍJSZABÁSA

A munkák leírása	Egység	2025
1. Az árupiaci pultokra fizetendő	havonta	3,610.80
2. Az árupiaci asztalokra fizetendő	havonta	1,066.80
3. Az árupiaci árusítóhelyekre 1 m^2 után fizetendő	havonta	800.40
4. Napi helypénz egy asztal, pult vagy árusítóhely éves helyfoglalással	naponta	246.00
5. Napi helypénz egy asztal, pult vagy árusítóhely éves helyfoglalás nélkül	naponta	378.00

BÓDÉK BÉRBEADÁSÁRA SZÁNT HELYEK ÁRJEGYZÉKE

A munkák leírása	Egység	2025
1. Bódék 5,0 m^2-ig – naponta	db	65.80
2. Bódék 5,0 m^2 felett – naponta	m^2	12.44

VÁSÁRTÉRI DÍJSZABÁS

VÁSÁRTÉRI DÍJAK

JÓSZÁGVÁSÁR – Naponta fizetendő		
A munkák leírása	**Egység**	**2025**
1. Ló, csikó szamár	db	348.00
2. Tehén	db	348.00
3. Borjú	db	246.00

4. Disznó, süldő	db	246.00
5. Malac	db	102.00
6. Juh, kecske	db	186.00

MEZŐGAZDASÁGI GÉP ÉS FELSZERELÉS – NAPONTA FIZETENDŐ

A munkák leírása	Egység	2025
1. Speditőrkocsi	db	276.00
2. Parasztkocsi	db	246.00
3. Kombájn	db	516.00
4. Traktor	db	432.00
5. Teherautó, pótkocsi	db	432.00
6. Morzsoló, daráló, eke, vetőgép stb.	db	210.00

KISIPARI, HÁZIIPARI ÉS MEZŐGAZDASÁGI TERMÉKEK – NAPONTA FIZETENDŐ

A munkák leírása	Egység	2025
1. Minden kisiparos 3 m^2 elfoglalt területig	m^2	138.00
2. Egyéb termékek 3 m^2 elfoglalt területig	m^2	186.00
3. Vendéglátóipari sátrak és kisiparosok 3 m^2 elfoglalt terület felett	m^2	48.00
4. Körhinta, lövölde stb.	m^2	102.00
5. Cirkusz	nap	12,000.00
6. Különlegesen felszerelt mozgó objektumok	m^2	432.00
7. Mezőgazdasági és egyéb termékek 3 m^2 elfoglalt terület felett	m^2	138.00

HASZNÁLT JÁRMŰVEK – NAPONTA FIZETENDŐ

A munkák leírása	Egység	2025
Gépkocsi	db	210.00
Motorkerékpár	db	138.00

PARKOLÁS – 6. DÍJTÉTEL

A munkák leírása	Egység	2025
Gépkocsi	db	210.00
Motorkerékpár	db	138.00
Teherautó	db	432.00
Pótkocsis traktor	db	432.00
Nyilvános WC használata		24.00

A ZENTAI VÁSÁRTÉRI ELÁRUSÍTÓHELYEK BÉRBEADÁSI DÍJSZABÁSA

A munkák leírása	Egység	2025

Vásártéri helybérlet		
– áramcsatlakozással	1 m/hónap	414.00
– áramcsatlakozás nélkül	1 m/hónap	246.00

A GÉPJÁRMŰVEK PARKOLÁSI DÍJÁT AZ ALÁBBI ÖSSZEGEKBEN ÁLLAPÍTJUK MEG:

A munkák leírása	Egység	2025
1. I. övezet (piros)	óránként	42.00
2. II. övezet (kék)	óránként	30.00
3. különleges parkolójegy az I. és II. övezetben	naponta	600.00
4. napi parkolójegy a II. (kék) övezetben	naponta	120.00
5. havi parkolójegy a II. (kék) övezetben	havonta	1,800.00
6. éves parkolójegy a II. (kék) övezetben	évente	10,800.00
7. havi parkolójegy az épület előtt, amelyben a használó lakik	havonta	120.00
8. dolgok elvitele	fuvarként	1,800.00
9. dolgok őrzése	naponta	120.00
10. a „pók” beavatkozása a szabálytalanul parkolt jármű elvitelével a depóra és 24.00 órán át való őrzése		6,000.00
11. megkezdett beavatkozás (amikor a járművet csatolják az emelőszerkezetre, de nem viszik el a helyszínről)		3,000.00

3. szakasz

A jelen rendeletben szereplő díjak magukban foglalják az áfát.

4. szakasz

Ez a határozat a Zentai KLKV hirdetőtábláján való közzétételét követő nyolcadik napon lép hatályba.

Ez a határozat _____ -án/-én lett közzétéve a hirdetőtáblán.

Ez a határozat a Zentai Községi Képviselő-testület általi jóváhagyás megszerzését követően kerül alkalmazásra.

A jelen határozat jóváhagyásának megadására a _____-án/-én kelt _____ számú_____ alapján került sor.

5. szakasz

A jelen határozatot a Zentai Községi Képviselő-testület általi jóváhagyás megszerzését követően közzé kell tenni Zenta Község Hivatalos Lapjában.

KOMMUNÁLIS–LAKÁSGAZDÁLKODÁSI KÖZVÁLLALAT ZENTA

Suhajda Izabella
a felügyelőbizottság elnöke

KOMMUNÁLIS-LAKÁSGAZDÁLKODÁSI
KÖZVÁLLALAT ZENTA
Zenta, Ilija Birčanin u. 2.
Törzsszám: 08139679, PIB: 101101238
SZÁM: 01-1491/2024-2-05
KELT: 2024.11.13.

A Kommunális-lakásgazdálkodási közvállalat Zenta alapszabályának 25.-ik szakasza alapján (Zenta Község Hivatalos lapja 26/2016 sz.) a KLKV Zenta Felügyelőbízottsága 2024.11.13.-án megtartott ülésén meghozta a

HATÁROZATOT

1. A kommunális szolgáltatások 2025-ös évi árjegyzékének elfogadásáról.

2. Az Árjegyzék jelen határozat összetevő reszét képezi.

3.Ez a határozat az alapítónak továbbítódik.

KOMUNALNO STAMBENO PREDUZEĆE ZENTA
KOMUNÁLIS LAKÁSGAZDÁLKODÁSI KÖZVÁLLALAT ZENTA
SENTA
ILIJE BIRČANINA 2.
ZENTA
ILIJA BIRČANIN 2.

Suhajda Izabella
a Felügyelőbízottság elnöke
Suhajda Izabela

121.

A környezetvédelemről szóló törvény (az SZK Hivatalos Közlönye, 135/2004., 36/2009., 36/2009 – más törv., 72/2009 – más törv., 43/2011 – az AB határozata, 14/2016., 76/2018. és 95/2018 – más törv.) 100. szakaszának 3. bekezdése, a helyi önkormányzatról szóló törvény (az SZK Hivatalos Közlönye, 129/2007., 83/2014 – más törv., 101/2016 – más törv. és 47/2018. sz.) 20. szakasza 1. bekezdésének 11. pontja és Zenta község statútumának Zenta Község Hivatalos Lapja, 4/2019. sz.) 46. szakasza alapján, illetve a Szerb Köztársaság Környezetvédelmi Minisztériumától beszerzett 2024.06.20-i és 2024.07.23-i keltezésű 1357956 2024 14850 006 005 400 041 számú hozzájárulása szerint Zenta Község Képviselő-testülete a 2024. november 27-én tartott ülésén meghozta a következő

VÉGZÉST
ZENTA KÖZSÉG KÖRNYEZETVÉDELMI KÖLTSÉGVETÉSI ALAPJÁNAK 2024. ÉVI ESZKÖZFELHASZNÁLÁSI PROGRAMJÁNAK ELFOGADÁSÁRÓL

I

Elfogadják Zenta község környezetvédelmi alapjának 2024. évi eszköz felhasználási programját a javasolt szövegben.

II

Zenta község környezetvédelmi alapjának 2024. évi eszköz felhasználási programjának szövege jelen végzés alkotó részét képezi.

III

Jelen végzés a programmal együtt megjelenik Zenta Község Hivatalos Lapjában.

Szerb Köztársaság
Vajdaság Autonóm Tartomány **Zenta Község Képviselő-testületének elnöke**
Zenta község **Petrović Veselin s.r.**
Szám: 1040350 2024 08858 001 000 380 001
Kelt: 2024. november 27-én
Z e n t a

Indokolás:

A környezetvédelemről szóló törvény (az SZK Hivatalos Közlönye, 135/2004., 36/2009., 36/2009 – más törv., 72/2009 – más törv., 43/2011 – az AB határozata, 14/2016., 76/2018. és 95/2018 – más törv.) 100. szakaszának 3. pontja megállapítja, hogy a költségvetési alapból származó eszközöket a környezet védelmének és fejlesztésének finanszírozására használják, és a költségvetési alap eszközeinek elfogadott felhasználási programja alapján, amelyet az autonóm tartomány, illetve a helyi önkormányzati egység hatásköri szerve hoz jelen törvény

68. szakaszának akció- és helyreállítási terveivel összhangban, a Minisztériumtól előzetesen beszerzett eszköz felhasználási céljához való hozzájárulás szerint.

A helyi önkormányzatról szóló törvény (az SZK Hivatalos Közlönye, 129/2007., 83/2014 – más törv., 101/2016 – más törv. és 47/2018. sz.) 20. szakasza 1. bekezdésének 11. pontja és Zenta község statútumának (Zenta Község Hivatalos Lapja, 4/2019. sz.) 46. szakasza szerint, a község, a saját szervein keresztül, az Alkotmánnyal és a törvénnyel összhangban gondoskodik a környezetvédelemről, programokat dolgoz ki a természeti értékek hasznosítására és védelmére, valamint a környezetvédelemre, helyi akció- és helyreállítási terveket készít a stratégiai dokumentumokkal, saját érdekeivel és specifikumokkal összhangban, és meghatározza a környezetvédelemre és annak fejlesztésére irányuló külön illetéket.

A Szerb Köztársaság Környezetvédelmi Minisztériuma 2024.06.20-án és 2024.07.23-án jóváhagyását adta Zenta község környezetvédelmi költségvetési alapjából származó eszközök 2024. évi felhasználási programjának tervezetére és a tervezet kiegészítésére.

Zenta község Községi Tanácsa a saját ülésén elfogadta Zenta község környezetvédelmi költségvetési alapjából származó eszközök 2024. évi felhasználási programjának javaslatát a javasolt szövegben, és továbbította azt Zenta Község Képviselő-testületének megvitatásra és jóváhagyásra.

PROGRAM
A ZENTA KÖZSÉG KÖRNYEZETVÉDELMI KÖLTSÉGVETÉSI ALAPJÁBÓL SZÁRMAZÓ ESZKÖZÖK 2024. ÉVI FELHASZNÁLÁSÁRA

I. Zenta község környezetvédelmi költségvetési alapjából származó eszközök 2024. évi felhasználási programjával meghatározzák Zenta község környezetvédelmi költségvetési alapjának (a további szövegben: Alap) felhasználási céljait és módját a 2024. évre vonatkozóan. Az Alap eszközei a környezetvédelem és fejlesztés területén megvalósuló tervek, programok, projektek és egyéb tevékenységek finanszírozására szolgálnak Zenta község területén a 2024. évben.

II. Jelen program 1. pontjában leírt Alap eszközei, melynek teljes összege **12.684.512,19 RSD**, a környezetvédelmi és fejlesztési illeték díjaiból származnak. Ezek a díjak a Zenta község területén található közjavak használatának díjairól szóló határozat alapján kerülnek beszedésre (Zenta Község Hivatalos Lapja, 7/2019., 20/2019. és 22/2019. sz.), mégpedig az alábbiakból:

- környezetvédelmi és fejlesztési illeték **8.000.000,00 RSD**
- előző évről áthozott eszközök **4.684.512,19 RSD**

III. A program 2. pontjában meghatározott Alap eszközei célzottan kerülnek felhasználásra a környezetvédelem területén a törvények által előírt helyi önkormányzati kötelezettségek finanszírozására, ösztönző, megelőző és helyreállítási programokra és projektekre, a környezet állapotának megfigyelésével kapcsolatos programokra és projektekre (monitoring), hulladékkezeléssel kapcsolatos programokra, a környezettudatosság erősítését célzó oktatási programokra, valamint más, a község környezetvédelme szempontjából jelentős tevékenységekre.

IV. A környezetvédelmi költségvetési Alap fel nem használt eszközei az év végén átkerülnek a következő évre, a környezetvédelmi költségvetési alapról szóló rendelet 10. szakasza értelmében (Zenta Község Hivatalos Lapja, 7/10. sz.).

Formanyomtatvány 1

PROGRAM
A ZENTA KÖZSÉG KÖRNYEZETVÉDELMI KÖLTSÉGVETÉSI ALAPJÁBÓL SZÁRMAZÓ ESZKÖZÖK 2024. ÉVI FELHASZNÁLÁSÁRA

Elfogadva az ülésen ……..

A tevékenység sorszáma	Programtevékenység	A minisztérium jóváhagyása a környezetvédelmi programjavaslatra (a kiadás dátuma és a jóváhagyás száma)	A tevékenység részletes leírása	A tevékenység célja	A programtevékenység végrehajtásáért felelős szerv	Az előlátott tevékenység megvalósításához szükséges pénzügyi eszköz	A finanszírozási eszköz forrása	Az erre a tevékenységre az előző évben jóváhagyott eszközök összege
Levegő ellenőrzése és védelme, valamint az inhalációs allergének visszaszorítása								
1.	**Levegőminőség ellenőrzése**		**A levegőminőség ellenőrzésének végrehajtása a program szerint**	**A környezet minőségének javítása**	**Zenta község, Közegészségügyi Intézet**	**3.200.000,00**	**Zenta község**	**3.000.000,00**
Hulladékgazdálkodás								
2.	**Illegális hulladéklerakók**		**Illegális hulladéklerakók**	**Fenntartható hulladékgazdálkodás**	**Zenta község, Kommunális -**	**2.500.000,00**	**Zenta község**	**1.756.296,77**

	felszámolása		**felszámolása Zenta község területén**	**egyéb hulladéktípusokra, az illegális hulladéklerakók felszámolásának növekvő aránya**	**Lakásgazdálkodási Közvállalat Zenta**			
3.	**Szemetesek és konténerek beszerzése**		**Szemetesek és konténerek beszerzése és ezek elhelyezése közterületeken**	**Fenntartható kommunális hulladékgazdálkodás**	**Zenta község, Szerződéses vállalatok**	**1.500.000,00**	**Zenta község**	**2.500.000,00**
4.	**Szemetesek beszerzése**		**Szemetesek beszerzése és ezek elhelyezése közterületeken**	**Fenntartható kommunális hulladékgazdálkodás**	**Zenta község, Szerződéses vállalatok**	**1.000.000,00**	**Zenta község**	**/**
Szennyvíz ellenőrzése és kezelése								
	/							
A felszíni és felszín alatti vizek ellenőrzése és védelme								
5.	**A felszíni víz vizsgálata**		**A felszíni víz ellenőrzésének végrehajtása a program szerint**	**A környezet minőségének javítása**	**Zenta község, Közegészségügyi Intézet**	**100.000,00**	**Zenta község**	**/**

A természet, a biodiverzitás és a zöld közterületek ellenőrzése és védelme								
6.	**Zöld területek kialakítása és fenntartása**		**Fák és szélvédő sávok telepítése Zenta község területén**	**Zöld területek létrehozása és fenntartása a környezeti tényezők minőségének javítása érdekében (zaj és poranyagok elleni védelem, valamint hortikultúra szerinti elrendezés)**	**Zenta község, Kommunális - Lakásgazdálkodási Közvállalat Zenta**	**1.300.000,00**	**Zenta község**	**1.200.000,00**
7.	**Palánták beszerzése**		**Zöld területek kialakítása és fenntartása Zenta község területén**	**Zöld területek létrehozása és fenntartása a környezeti tényezők minőségének javítása érdekében (zaj és poranyagok elleni védelem, valamint hortikultúra szerinti**	**Zenta község, Szerződéses vállaltok**	**884,512.19**	**Zenta község**	**/**

				elrendezés)				
Az éghajlatváltozáshoz való alkalmazkodás intézkedései								
	/							
A földterület ellenőrzése és védelme								
	/							
A zaj ellenőrzése és az attól való védelem								
8.	**A kommunális zaj ellenőrzése**		**A zaj ellenőrzésének végrehajtása a program szerint**	**A környezet minőségének javítása**	**Zenta község, Közegészségügyi Intézet**	**700.000,00**	**Zenta község**	**620.000,00**
Nem ionizáló sugárzás ellenőrzése és az attól való védelem								
	/							
A környezetvédelemről való tájékoztatás és oktatás, illetve annak népszerűsítése és promóciója								
9.	**„A tisztább Zentáért” akció**		**A város és falvak takarítási akciójának megszervezése Zenta község területén, amelynek során szétszórt hulladékot gyűjtenek össze.**	**A lakosság oktatása**	**Zenta község**	**350.000,00**	**Zenta község**	**350.000,00**

			Az akcióban részt vesznek általános iskolás diákok, civil szervezetek és a lakosság. **Az akció oktató jellegű, és a környezetvédelem célját szolgálja. A diákok számára kesztyűt és zsákokat biztosítunk.**					
10.	**Oktató jellegű táblák készítése és kihelyezése**		**Oktató jellegű táblák kihelyezése Zenta község területén**	**A lakosság oktatása**	**Zenta község, Szerződéses vállalatok**	**200.000,00**	**Zenta község**	**150.000,00**
11.	**Természetes anyagból készült zacskók beszerzése (ekotáskák)**		**Természetes anyagból készült zacskók beszerzése (ekotáskák)**	**A lakosság oktatása**	**Zenta község, Szerződéses vállalatok**	**950.000,00**	**Zenta község**	**750.000,00**
Más								

	/							

Hely és dátum **Pecsét helye** **FELELŐS SZEMÉLY**

V. A jelen program III. pontjában meghatározott tevékenységek finanszírozása illetve társfinanszírozása a befolyt eszközök függvényében valósul meg, összhangban a Zenta község területén található közjavak használatának díjairól szóló határozattal.

VI. Amennyiben az alap bevételei és jövedelmei a költségvetési év során nem érik el a tervezett összeget, a kiadások a Zenta község polgármestere által meghatározott prioritások szerint valósulnak meg. Ezek a következők: törvény által előírt kötelezettségek és korábban vállalt szerződéses kötelezettségek.

VII. Jelen program II. pontjában meghatározott eszközök növelhetők adományokból és egyéb forrásokból származó bevételekkel, amelyek felhasználása jelen program rendelkezéseinek megfelelően történik.

VIII. A program megvalósítását, a szerződéses kötelezettségek teljesítésének felügyeletét, valamint az egyedi programok és projektek megvalósítását Zenta Község Közigazgatási Hivatalának Építésügyi és kommunális tevékenységi osztálya végzi.

Szerb Köztársaság
Környezetvédelmi Minisztérium
Szám: 1357956 2024 14850 006 005 400 041
Keltezés: 2024. június 20.
Nemanjina 22-26
Belgrád

Szerb Köztársaság
Vajdaság Autonóm Tartomány
Zenta Község
Zenta Község Közigazgatási Hivatala
Építésügyi és kommunális tevékenységi osztály
Településrendezési, építésügyi és kommunális tevékenységi alosztály

Fő tér 1.
24400 Zenta

Az önök 2024. március 27-i keltezésű 001040350 2024 08858 001 000 380 001 számú kérelme, és a 2024. május 8-i keltezésű 001040350 2024 08858 001 000 380 001 számú kérelem kiegészítése alapján, ami a Környezetvédelmi Minisztérium hatáskörébe tartozik a Környezetvédelemről szóló törvény (az SZ Hivatalos Közlönye, 135/04., 36/09., 72/09., 43/11., 14/16., 76/18., 95/18. sz.) 100. szakaszának 3. bekezdése szerint, és amelyben Zenta község 2024. évi környezetvédelmi költségvetési alapjának felhasználási programjának tervezetéhez kérik a jóváhagyást, tájékoztatjuk önöket, hogy áttekintettük a benyújtott anyagot.

A Környezetvédelmi Minisztérium úgy ítéli meg, hogy Zenta község 2024. évi környezetvédelmi költségvetési alapjának felhasználási programjavaslata részben fogadható el, és az 1,2,3,4,5,7,8 és 11 pontokat hagyja jóvá, illetve a 10. pont, amely az Edukációs táblák készítése és elhelyezése, azon részét, amely a környezetvédelemről szóló edukációs táblák készítésére és elhelyezésére vonatkozik.

A 9. pont, amely megnevezése A tisztább Zentáért akció, kommunális tevékenységnek minősül és nem finanszírozható a környezetvédelemre szánt költségvetési alapból.

Szerb Köztársaság
Környezetvédelmi Minisztérium
Szám: 1357956 2024 14850 006 005 400 041
Keltezés: 2024. június 20.
Nemanjina 22-26
Belgrád

Szerb Köztársaság
Vajdaság Autonóm Tartomány
Zenta Község
Zenta Község Közigazgatási Hivatala
Építésügyi és kommunális tevékenységi osztály
Településrendezési, építésügyi és kommunális tevékenységi alosztály

Fő tér 1.
24400 Zenta

Az önök 2024. július 19-i keltezésű, 001040350 2024 08858 001 000 380 001 számú kiegészítő kérelme alapján, amely a Környezetvédelmi Minisztérium hatáskörébe tartozik a környezetvédelemről szóló törvény (az SZ Hivatalos Közlönye, 135/04., 36/09., 72/09., 43/11., 14/16., 76/18., 95/18. sz.) 100. szakaszának 3. bekezdése szerint, és amelyben Zenta község 2024. évi környezetvédelmi költségvetési alapjának felhasználási programjának tervezetéhez kérik a jóváhagyást, tájékoztatjuk önöket, hogy áttekintettük a benyújtott anyagot.

A Környezetvédelmi Minisztérium úgy ítéli meg, hogy a Zenta község 2024. évi környezetvédelmi költségvetési alapjának felhasználási programjának kiegészített javaslata elfogadható, és jóváhagyja a kiegészített program 6. és 9. pontját.

122.

A hulladékgazdálkodásról szóló törvény (az SZK Hivatalos Közlönye, 36/09., 88/10. és 14/16. sz.) 20. szakasza, a helyi önkormányzatról szóló törvény (az SZK Hivatalos Közlönye, 129/2007 és 83/2014 – más törv., 101/2016 – más törv. és 47/2018. sz.) 32. szakasza 1. bekezdésének 20. pontja és Zenta község statútuma (Zenta Község Hivatalos Lapja, 4/2019. sz.) 45. szakasza 1. bekezdésének 6. és 64. pontja alapján Zenta Község Képviselő-testülete a 2024. november 27-én megtartott saját ülésén meghozta a következő

VÉGZÉST
ZENTA KÖZSÉG 2024-2034. ÉVI
HELYI HULLEDÉKGAZDÁLKODÁSI TERVÉNEK ELFOGADÁSÁRÓL

I.

ELFOGADJÁK Zenta község 2024-2034. évi helyi hulladékgazdálkodási tervét, az alábbi szám alatt 002760114 2024 08858 001 000 383 048, 2024. májusi keltezéssel.

II.

Zenta község 2024-2034. évi helyi hulladékgazdálkodási terve jelen végzés mellékletét képezi.

III.

Jelen végzés megjelenik Zenta Község Hivatalos Lapjában.

Szerb Köztársaság
Vajdaság Autonóm Tartomány **Zenta Község Képviselő-testületének elnöke**
Zenta község
Zenta Község Képviselő-testülete **Petrović Veselin s.k.**
Szám: 002760114 2024 08858 001 000 383 048
Kelt: 2024. november 27-én
Zenta

Indokolás:

A hulladékgazdálkodásról szóló törvény (az SZK Hivatalos Közlönye, 36/2009., 88/10., 14/16., 95/2018 – mást törv. és 35/2023 sz.) 20. szakasza szerint, a helyi önkormányzati egység dolgozza ki a hulladékgazdálkodási tervet és gondoskodik annak végrehajtásáról, kezeli a nem veszélyes (beleértve a kommunális) és inert hulladékot a saját területén, szabályozza a szolgáltatási díjak megfizettetésének végrehajtását, engedélyeket és más jogi

aktusokat ad ki, felügyeli és ellenőrzi a hulladékkezelési intézkedéseket, valamint más, törvény által előírt feladatokat lát el.

A hulladékgazdálkodásról szóló törvény (az SZK Hivatalos Közlönye, 36/2009., 88/10., 14/16., 95/2018 – mást törv. és 35/2023 sz.) 9. szakaszának 2. bekezdése szerint a hely önkormányzati egység kezeli a hulladékot a saját területén. A törvény 13. szakaszának értelmében a terv meghatározza a hulladékgazdálkodás céljait a helyi önkormányzat területén, összhangban a programmal. A hulladékgazdálkodásról szóló törvény (az SZK Hivatalos Közlönye, 36/2009., 88/10., 14/16., 95/2018 – mást törv. és 35/2023 sz.) 14. szakasza szerint a terv 10 éves időszakra készül, ötévente felülvizsgálják, és szükség esetén módosítják, majd újabb 10 évre fogadják el.

Zenta Község Képviselő-testületének hatáskörét a javasolt terv elfogadására Zenta község statútuma (Zenta Község Hivatalos Lapja, 4/2019. sz.) 45. szakasza 1. bekezdésének 6. és 64. pontja írja elő.

A helyi önkormányzatról szóló törvény (az SZK Hivatalos Közlönye, 129/2007., 83/2014 – más törv., 101/2016 – más törv. és 47/2018. sz.) 32. szakasza 1. bekezdésének 6. pontja és Zenta község statútuma (Zenta Község Hivatalos Lapja, 4/2019. sz.) 45. szakasza 1. bekezdésének 6. pontja szerint a községi képviselő-testület a törvénnyel összhangban saját hatáskörébe tartozó jogszabályokat és más általános aktusokat hoz.

Zenta község Községi Tanácsa, a Zenta község Képviselő-testülete által hozott aktusok meghatalmazott ajánlattevője, javaslatot tett a **Zenta község 2024-2034. évi helyi hulladékgazdálkodási tervének** elfogadásáról szóló végzésre.

Zenta Község Képviselő-testülete, miután megvitatta Zenta község Községi Tanácsának javaslatát és a Településrendezési, kommunális tevékenységi és környezetvédelmi bizottság véleményét, rendelkező rész szerinti döntést hozott.

ОПШТИНА СЕНТА

ОПШТИНСКА УПРАВА



Локални план управљања отпадом у општини Сента за период од 2024. до 2034. године

Мај, 2024. година

САДРЖАЉ

1. Циљеви израде локалног плана управљања отпадом 3
2. Подаци о општини 4
2.1 Територија и становништво 5
2.2 Економска и привредна активност општине Сента 6
2.3 Саобраћајна инфраструктура 7
2.4. Геолошке карактеристике 8
2.5. Хидролошке карактеристике 9
2.6. Климатске карактеристике 11
3. Институционални оквир управљања отпадом 11
3.1. Субјекти и одговорности у управљању отпадом 11
3.2. Институционални оквир 14
4. Стање у области управљања отпадом у општини Сента 19
4.1 Врсте, количине и састав отпада 20
4.2 Сакупљање отпада и транспорт 24
4.3 Одлагање отпада 27
4.4 Индустријски и опасан отпад 30
4.5 Посебни токови отпада 32
5. Стратешки оквир и потребне промене 42
5.1 Количине, врсте и састав отпада 42
5.1.1 Превенција настајања отпада 45
5.1.2 Процена будућих количина комуналног отпада у општини Сента 45
5.1.3 Подаци о степену покривености услугама сакупљања отпада 47
5.2 Регион за управљање отпадом 48
5.3 Сакупљање и транспорт отпада 51
5.3.1 Програм сакупљања отпада из домаћинства 53
5.3.2 Програм сакупљања опасног отпада из домаћинства 58
5.3.3 Програм сакупљања комерцијалног отпада 59
5.3.4 Програм сакупљања кабастог отпада 60
5.4 Предложене опције третмана отпада 60
5.4.1 Предлози за поновну употребу и рецикажау компонената комуналног отпада 60
5.4.2 Програм смањења биоразградивог и амбалажмог отпада у комуналном отпаду 62
5.4.3 Програм управљања индустријским отпадом 63
5.5 Одлагање отпада 64
5.6 Потребна инфраструктура и опрема на регионалном нивоу 65
5.6.1 Рециклажна дворишта 65
5.6.2 Трансфер станице 68
5.6.3 Регионални центар за управљање отпадом 70
5.7 Управљање посебним токовима отпада 72
5.8 Мере за спречавање кретања отпада који није обухваћен планом и мере за поступање са отпадом који настаје у ванредним ситуацијама 74
5.9 Препоруке за санацију депонија – сметлишта 77
6. **Финансијска анализа и процена трошкова** 79
6.1 Процена трошкова и извори финансирања санације сметлишта 81
6.2 Процена трошкова и извори финансирања успостављања регионалног система управљања отпадом 81
6.3 Извори финансирања функционисања регионалног система управљања отпадом 83

7. Закључак 84

1. Циљеви израде локалног плана управљања отпадом

Локални план управљања отпадом представља документ којим се организује процес управљања отпадом на нивоу општине. Законом о управљању отпадом[1] дефинисана је обавеза израде локалних и регионалних планова управљања отпадом који треба да буду међусобно усаглашени са Програмом управљања отпадом Републике Србије за период 2022 – 2031. године.

Према Закону о управљању отпадом, јединица локалне самоуправе: доноси локални план управљања отпадом и стара се о његовом спровођењу; спроводи управљање неопасним (укључујући комунални) и инертним отпадом на својој територији; уређује поступак наплате услуга; издаје дозволе и друге акте; врши надзор и контролу мера поступања са отпадом, као и друге послове утврђене законом. Локална самоуправа одобрава локални план управљања отпадом и друге прописе о управљању комуналним отпадом који уређују систем управљања комуналним отпадом.[2]

Према члану 9. Закона о управљању отпадом јединица локалне самоуправе доноси локални план управљања отпадом на својој територији. Према члану 13. Закона, план дефинише циљеве управљања отпадом на својој територији у складу са Програмом. Према члану 14., план се доноси за период од 10 година, а поново се разматра сваких пет година, и по потреби ревидира и доноси за наредних 10 година.

Скупштина општина Сента је на седници одржаној дана _____ донела Закључак о усвајању Локалног плана управљања отпадом у општини Сента за период од 2024. до 2034. године.

Главни циљ Локалног плана је успостављање одрживог система управљања отпадом коришћењем савремених принципа и најбољих доступних опција за управљање отпадом уз минимализацију неповољних утицаја на здравље становништва и животну средину.

Локалним планом управљања отпадом биће приказано тренутно стање у области управљања отпадом у општини Сента, односно количине, врсте отпада, начин сакупљања, третирања и збрињавања отпада. Такође, биће извршена анализа постојећих капацитета за управљање отпадом, на основу чега ће се разматрати потребе за унапређењем система, као и правци, приоритети, динамика и начин решавања проблема у складу са Регионалним планом управљања отпадом.

Стручна подршка и консултантске услуге при изради документа пружене су од стране Универзитета Едуконс, а на основу Уговора о јавној набавци услуга избора консултанта за израду планске документације број 141-404-303/2023-04 од 31.10.2023. године, закљученог 06.11.2023. године у Новом Саду између Покрајинског секретаријата за регионални развој, међурегионалну сарадњу и

[1] Закон о управљању отпадом ("Службени гласник Републике Србије", бр. 36/2009, 88/2010, 14/2016, 95/2018 - др. закон и 35/2023)
[2] Програм управљања отпадом у Републици Србији за период 2022-2031. године ("Службени гласник Републике Србије", бр. 12/2022)

локалну самоуправу, АП Војводине и Универзитета Едуконс у Сремској Каменици (редни број ЈН 0004/2023).

2. Подаци о општини

Општина Сента је општина која се налази у Аутономној Покрајини Војводини, у североисточном делу Бачке и припада Севернобанатском округу, иако се налази у Бачкој.

Заузима површину од 294 км². Граничи се са општином Чока на истоку, где природну границу представља река Тиса. На западу поток Чик представља границу са Бачком Тополом, а на северу према Кањижи и Суботици и на југу према Ади, границе су вештачки повучене. Општина Сента је окружена градом Суботица и општином Бачка Топола са западне стране, општином Кањижа са северне стране, општином Чока са источне и општином Ада са јужне стране.

Сента је раскрсница регионалних путева, Сегедин-Сента-Нови Сад и Бачка Топола-Сента-Чока-Кикинда. Укидањем железничког саобраћаја на линији Хоргош-Кањижа- Сента-Бечеј-Нови Сад и изградњом аутопута Е-75, од кога је удаљена 38 км, Сента је остала по страни од европских коридора.

Општина спада у ред мањих општина. По површини општина је међу 45 војвођанских општина на 20. месту. На следећој слици је приказан је положај општине Сента у Републици Србији и мапа Севернобанатског округа.

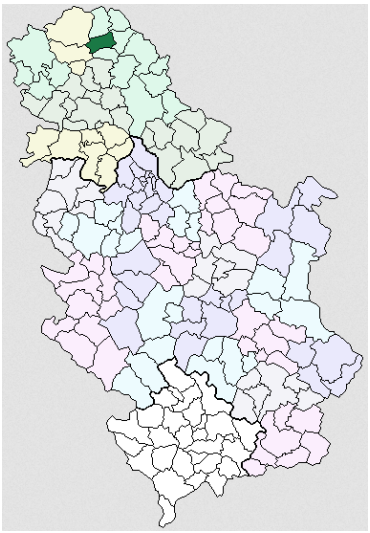



Слика 1. Положај општине Сента у Републици Србији и мапа Севернобанатског округа

2.1 Територија и становништво

Општина Сента налази се у североисточном делу Бачке, северном делу Војводине и припада Севернобанатском округу, иако се налази у Бачкој. Заузима површину од 294 км² (од чега је пољопривредно земљиште 26.593 ха, а територија под шумом 137,7 ха). Кроз општину Сента пролази магистрални пут М-24, као и аутопут Е-75. Има међународно речно пристаниште на Тиси, оспособљено за мултифункционални транспорт добара.

Према попису становништва из 2022. године, општина има 17.953 становника (9.320 припадница женског пола и 8.633 припадника мушког пола). Најбројнији су Мађари са 76% и Срби са 12%. Општина Сента обухвата 5 насељених места: Сента, Богараш, Горњи Брег, Кеви и Торњош. Сента је градско насеље, док су сва остала насеља сеоског типа. Број становника по насељима у општини Сента је приказан у табели 2.1.

Табела 2.1 Број становника у општини Сента

Насеље	**Број становника**
Сента	14.452
Богараш	436
Горњи Брег	1.259
Кеви	565
Торњош	1.241
УКУПНО	17.953

На наредној слици приказан је положај насеља у општини Сента.

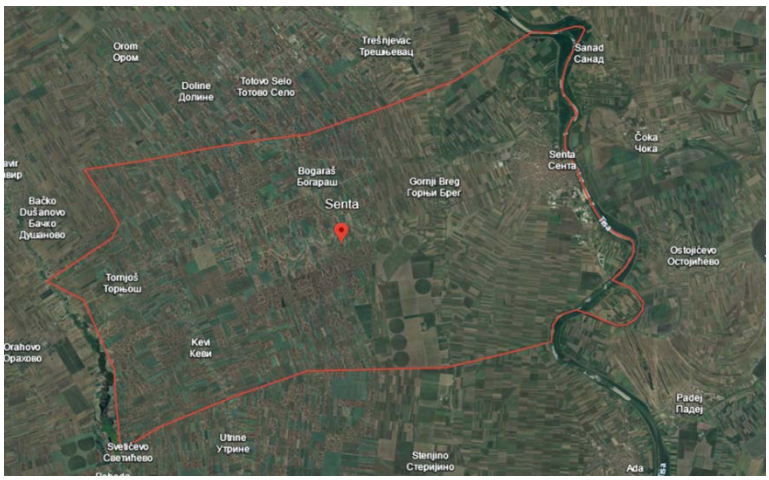

Слика 2.2 Насеља у оштини Сента

2.2 Економска и привредна активност општине Сента

Општина Сента располаже повољним природним условима (земљиште, клима, водни ресурси) за пољопривредну производњу и има солидно развијену прехрембену индустрију. Преко 70% површине општине је пољопривредно земљиште, а преко 95% пољопривредних површина чине оранице. И поред релативно повољне сетвене структуре, са значајним учешћем индустријског биља, крмног биља и поврћа и релативно високом заступљеношћу сточарства за војвођанске прилике, расположиви потенцијали нису у довољној мери искоришћени, због релативно ниских приноса свих значајнијих усева биљне производње, слабог коришћења водних ресурса за наводњавање, а тиме и коришћења земљишних површина за накнадну сетву, као и нестабилности биљне производње. Мали поседи, доминантних сељачких газдинстава и њихова неорганизованост, негативно утичу на ефикасност и конкурентност пољопривреде.

Индустријализација Сенте одвија се у другој половини XIX века, пошто је кроз регион изграђена железничка пруга Суботица-Хоргош-Сента-Бечеј, односно Суботица-Сента, те се тако град прикључује на државну железничку мрежу и посредно укључује у њен економски развој. Пошто се Сента налази на пољопривредном подручју, на овим просторима увек је преовладавала прерађивачка индустрија пољопривредних производа. Значајни капацитети прерађивачке индустрије су:

- „Japan Tobacco International“ - дуванска индустрија,
- „Alltech Fermin“- фабрика за производњу квасца и
- „Житопромет“-млинска индустрија.

У општини постоји два јавна предузећа и то Јавно предузеће Елгас Сента и Јавно комунално стамбено предузеће Сента.

По подацима Агенције за привредне регистре за 2019. годину у општини Сента регистровано је 261 привредно друштво и 1.297 пољопривредних газдинстава.

Табеларни приказ (табела 2.2) броја привредних субјеката према делатностима и њихов удео у укупном броју.

Табела 2.2 Број привредних субјеката према делатностима и њихов удео у укупном броју

Делатности	Број	%
Пољопривреда, шумарство и водопривреда	26	4
Прерађивачка индустрија	118	17
Производња ел. енергије, гаса и воде	4	1
Грађевинарство	33	5
Трговина на велико и мало, оправка	288	42
Хотели и ресторани	42	6
Здравствени и социјални рад	10	1
Саобраћај, складиштење и везе	56	8

Финасијско поседовање	11	2
Послови с некретнинама, изнајмљибање	70	10
Образовање	9	1
Друге комуналне, друштвене и личне услуге	23	3

2.3 Саобраћајна инфраструктура

Друмски саобраћај

Општина Сента има релативно повољан положај у односу на важније комуникације. Кроз општину пролази државни пут меридијанског правца Нови Сад - Сента – Сегедин и државни пут који од запада повезује Сенту са Бачком Тополом, а према истоку се наставља ка Чоки и Кикинди. Овим путним правцем Сента се на 38 км спаја са државним путем Ia реда. Овај пут, повезује више градских центара различитих нивоа и осталих насеља, северног Баната, средње и северне Бачке и Подунавља. Овај пут је значајан за општину Сента, јер се преко њега комуницира са две земље чланице Европске уније.[3]

Државни путеви на територији Војводине који су у непосредној или посредној вези са општином Сента:

Државни путеви IA реда

- државна граница са Мађарском (гранични прелаз Хоргош) – Нови Сад – Београд – Ниш – Врање – државана граница са Северном Македонијом (гранични прелаз Прешево) (ознака пута А1).

Државни путеви IБ реда

- Хоргош – Кањижа – Нови Кнежевац – Чока – Кикинда – Зрењанин – Чента – Београд (ознака пута 13)

Државни путеви II реда;

- Хоргош – Суботица – Бачка Топола – Мали Иђош – Србобран – Нови Сад – Сремски Карловци – Инђија – Стара Пазова – Београд (ознака пута 100);
- државна граница са Мађарском (гранични прелаз Ђала) – Нови Кнежевац (ознака пута 103);
- државна граница са Мађарском (гранични прелаз Бајмок) – Бајмок – Бачка Топола – Сента – Чока – Мокрин – државна граница са Румунијом (гранични прелаз Врбица) (ознака пута 105).

На територији општине Сента постоји путна мрежа дужине преко 197 км.

Железнички саобраћај

[3] Стратегија развоја општине Сента 2014-2020 (са Акционим планом), Општина Сента, Влада Аутономне Покрајине Војводине, 2013. година

Сента је некада имала функцију железничког транзитног центра. Будући да је поред ње пролазила пруга која је повезивала Сегедин, Сенту, Бечеј и Нови Сад. Пруга више не функционише на тај начин, већ служи одвијању железничког саобраћаја између Суботице и Кикинде.

Водени саобраћај

Река Тиса је укупне дужине 966 км. Својим током пролази Украјину, Словачку, Мађарску и Србију и улива се у реку Дунав на 1.214 км. Од своје укупне дужине, пловна је у дужини од 650 км. Са системом канала Дунав-Тиса-Дунав, чини озбиљан потенцијал у водном саобраћају Војводине, те је у могућности да усмеравањем роба на водни саобраћај обрађује веома озбиљне количине робе, како у извозу, тако и у увозу, уважавајући да је ово претежно пољопривредни крај. Године 1973. основано је и регистровано предузеће Пристаниште Потисје Сента са основном делатношћу промета грађевинског материјала. Године 1979. предузеће заузима свој данашњи стратешко - географски положај на десној страни реке Тисе у 122. км на укупној површини од преко 20 ха. Због свог изузетног положаја Пристаниште Потисје Сента је одлуком тадашње Савезне Владе проглашено као међународно пристаниште. Данас је лука дефинисана као Акционарско друштво. На постојећих 8.900 м² складишног простора дограђено је још 9.360 м², чиме се са новим складишним капацитетима од преко 18.000 м² у многоме олакшало и унапредило пословање овог модерног и савременог робно - транспортног центра. Важно је напоменути да ова стратешка лука, као робно - транспортни центар, интегрише речни, железнички и друмски транспорт у функцији мултимодалног транспорта.

Према свему наведеном, Сента у извесном смислу чини раскрсницу путева, односно налази се на рефракцијској тачци, будући да је у контакту друмске саобраћајнице и пловног речног тока (Тиса). Међутим, Коридор 10 као део источног медитеранског туристичког правца налази се западно од Сенте и границе општине, и са њим је повезана државним путем дужине 38 км.[4]

2.4. Геолошке карактеристике

Општина Сента са својом околином представља део простране равнице на којој се издвајају три степеничасто поређане површине између којих су висинске разлике од свега неколико метара.[5]

Лесна зараван, као највиша рељефна целина, заузима преко 60% територије општине и од линије Горњег Брега према западу. Надморске висине лесне заравни крећу се између 93 и 111 метара, а њен састав је фина, ситна субаерска прашина од које се дијагенезом формирао лес. Дебљина леса на простору општине Сента креће се између 10 и 18 м[6]. Овај хумусни слој, познатији као чернозем, богат је минералима и зато је веома плодан.[7]

[4] Стратегија развоја општине Сента 2014-2020 (са Акционим планом), Општина Сента, Влада Аутономне Покрајине Војводине, 2013. година
[5] Локални еколошки акциони план (ЛЕАП) општине Сента за период 2015. – 2025, Општина Сента, Општинска управа општине Сента, 2015. година
[6] Просторни план општине Сента, ЈП Завод за урбанизам Војводине, Нови Сад, 2021. године
[7] Локални еколошки акциони план (ЛЕАП) општине Сента за период 2015. – 2025, Општина Сента, Општинска управа општине Сента, 2015. година

У југоистичном делу општине Сента простире се лесна тераса на надморској висини од 83 до 84 метра, састављена од једног слоја леса.[8]

Алувијална раван представља појас око реке Тисе, висине су јој између 75 и 79 метара. Раван је флувијалног порекла и састављена је од претежно финих, ситних честица, односно глине и ситних пескова.[9]

Постанак алувијалне равни је везан за најновије геолошко време, док су лесна тераса и зараван стварани знатно раније уз утицај сложених егзогених и егзотекстонских процеса. Уз утицај антропогених фактора (регулација водотока, изградња канала, путева и сл.) дошло је до промена на топографској површини територије општине Сента. Док су лесна тераса и зараван погодне за развој интензивне пољопривреде, алувијална раван је погодна за развој шумарства, туризма и рекреације.[10]

2.5. Хидролошке карактеристике

Природни хидролошки објекти на подручју општине Сента представљени су са неколико слојева издани, површинским токовима, барама и замочвареним теренима. Вештачки хидролошки објекти на подручју општине представљени су каналима.[11]

Реке Тиса и Чик чине природне границе општине Сента са суседним општинама. Тиса кроз општину Сента пролази дужином од 20,5 км. У делу који припада општини Сента, речно корито Тисе је изразито равничарско. Калоча и Чанал представљају два мања водотока која се налазе на територији општине Сента.[12]

У подножју Горњег Брега и удубљењима формирају се мање мочварне површине које немају сталан карактер и директно зависе од климатских фактора.[13]

На простору алувијалне равни северно од Сенте и у рејону локалитета Батка и Макош јужно од Сенте, налазе се вештачки канали који заједно са поменутим природним токовима чине површинску хидрографску мрежу општине Сента.[14]

По подацима Агенције за заштиту животне средине Републике Србије у периоду од 2017. до 2019. године, хемијски статус Тисе на мерном месту код Новог Бечеја и Тителa је оцењен као "није постигнут добар статус" водног тела, односно нису задовољени стандарди квалитета животне средине за приоритетне хазардне супстанце. Такође је хемијски статус реке Чик у посматраном

[8] Локални еколошки акциони план (ЛЕАП) општине Сента за период 2015. – 2025, Општина Сента, Општинска управа општине Сента, 2015. година
[9] Просторни план општине Сента, ЈП Завод за урбанизам Војводине, Нови Сад, 2021. године
[10] Просторни план општине Сента, ЈП Завод за урбанизам Војводине, Нови Сад, 2021. године
[11] Локални еколошки акциони план (ЛЕАП) општине Сента за период 2015. – 2025, Општина Сента, Општинска управа општине Сента, 2015. година
[12] Просторни план општине Сента, ЈП Завод за урбанизам Војводине, Нови Сад, 2021. године
[13] Просторни план општине Сента, ЈП Завод за урбанизам Војводине, Нови Сад, 2021. године
[14] Просторни план општине Сента, ЈП Завод за урбанизам Војводине, Нови Сад, 2021. године

периоду оцењен на исти начин, односно код овог водног тела "није постигнут добар статус" на мерном месту Бачко Петрово Село.[15]

Подземне воде у општини Сента представљене су плитким фреатским и дубоким артешким изданима које су распрострањене у више слојева – нивоа.

Фреатска издан се снабдева водом на више начина: инфилтрацијом вода из Тисе, инфлуацијом високих вода Тисе, дотицањем фреатске издани са виших терена, инфилтрацијом падавина и вештачким путем. Дубина фреатске издани најмања је у алувијалним равнима, у ритовима, а нарочито током априла и маја. Амплитуда средњих месечних нивоа фреатске издани за анализирани период износи 1,28 м. На режим фреатске издани на просторима алувијалне равни сенћанске општине највише утиче Тиса. Колебање прве издани на лесној тераси мање је зависно од Тисе него што је то случај са изданским водама у алувијалној равни. Преосечна дубина фреатске издани на лесној тераси у анализираном периоду износила је 5,83 м.

Дубине фреатских вода на лесној заравни којој припада највећи део површине Општине су највеће. Просечна дубина издани током године је веома уједначена, па је и годишња амплитуда средњих месечних нивоа фреатске издани за анализирани период износила само 0,3 м. Подземне воде на простору општине Сента отичу према Тиси што значи да слично кретање имају и на све три анализиране геоморфолошке целине.

Велике загађиваче фреатских издани представљају септичке јаме, употреба пестицида и хербицида у пољопривреди и одлагалипта отпада.[16]

Артешка издан лежи испод фреатске издани, већих је дубина и налази се између два водонепропусна слоја. Највећи број бунара на подручју општине Сента налази се у првом хоризонту на дубинама до 90 м. Резерве ових субартешких вода су велике, али су им притисци мали. Други артешки хоризонт налази се на дубини од око 180 м и из њега тренутно црпи воду само један бунар. Овај хоризонт припада прелазној зони и веома је мале издашности. Друга дубља зона артешке издани у рејону Сенте почиње на дубини од око 230 м. Издашност артешких бунара креће се између 20 и 600 л/мин. и има тенденцију опадања. Највећи артешки водни потенцијал на подручју општине Сента налази се у првом водоносном хоризонту на дубинама од 50 до 90 м.[17]

Становништво и мањи део индустрије општине Сента снабдевају се водом за пиће захватањем подземних вода из основног водоносног комплекса и мањим делом из водоносних средина плиоцена. Укупна просечна експлоатација подземних вода на територији општине Сента процењена је на око 90 л/сек. Квалитет подземних вода је нарушен повећаним концентрацијама садржаја гвожђа, мангана и амонијака у сировој води.[18]

[15] Статус површинских вода Србије у периоду 2017-2019. године, Министарство заштите животне средине, Агенција за заштиту животне средине, Београд, 2021. године.
[16] Просторни план општине Сента, ЈП Завод за урбанизам Војводине, Нови Сад, 2021. године
[17] Просторни план општине Сента, ЈП Завод за урбанизам Војводине, Нови Сад, 2021. године
[18] Просторни план општине Сента, ЈП Завод за урбанизам Војводине, Нови Сад, 2021. године

2.6. Климатске карактеристике

Општина Сента припада умереној климатској зони са јаче наглашеним континенталним особинама. Средња годишња температура на подручју општине Сента је око 11 °C и потпуно је идентична средњој годишњој температури читаве Војводине.[19]

Општина Сента спада у подручја са слабим ветровима, а највећу средњу, годишњу брзину имају јужни и југоисточни ветар (2,5 m/s). Средња вредност релативне влажности ваздуха у општини Сента варира између 72% и 88%, што је за 4% више од покрајинског просека. Годишња облачност изнад подручја општине Сента износи 57% и опада од зиме према лету и обрнуто.

На подручју општине Сента годишња сума инсолације износи 2.073,5 часова. Средња годишња вредност падавина у Сенти је око 555,4 mm. Просечан број дана са падавинама је 126 дана годишње.[20]

3. Институционални оквир управљања отпадом

3.1. Субјекти и одговорности у управљању отпадом

Према Закону о заштити животне средине Републике Србије[21], управљање отпадом спроводи се по прописаним условима и мерама поступања са отпадом у оквиру система сакупљања, транспорта, складиштења, припреме за поновну употребу, односно поновно искоришћење третмана и одлагања отпада, укључујући и надзор на тим активностима и бригу о постројењима за управљање отпадом после њиховог затварања. Према Закону о управљању отпадом[22], управљање отпадом у Републици Србији врши се на начин којим се обезбеђује најмањи ризик по угрожавање живота и здравља људи и животне средине. Овим законом се прописују субјекти надлежни за управљање отпадом и то: Република Србија; аутономна покрајина; јединица локалне самоуправе; Агенција за заштиту животне средине; стручне организације за испитивање отпада; невладине организације, укључујући и организације потрошача и други органи и организације, у складу са законом.

Република Србија, преко надлежних органа и организација, обезбеђује управљање отпадом на својој територији.

Министарство надлежно за послове заштите животне средине: предлаже Влади Програм, као и програме превенције стварања отпада; координира и врши послове управљања отпадом од значаја за Републику Србију и прати стање; даје сагласност на регионалне планове управљања отпадом, осим

[19] Локални еколошки акциони план (ЛЕАП) општине Сента за период 2015. – 2025, Општина Сента, Општинска управа општине Сента, 2015. година
[20] Просторни план општине Сента, ЈП Завод за урбанизам Војводине, Нови Сад, 2021. године
[21] Закон о заштити животне средине Републике Србије ("Службени гласник Републике Србије", бр. 135/2004, 36/2009, 36/2009 - др. закон, 72/2009 - др. закон, 43/2011 - одлука УС, 14/2016, 76/2018, 95/2018 - др. закон и 95/2018 - др. закон)
[22] Закон о управљању отпадом ("Службени гласник Републике Србије", бр. 36/2009, 88/2010, 14/2016, 95/2018 - др. закон и 35/2023)

за планове на територији аутономне покрајине; издаје дозволе, сагласности, потврде и друге акте прописане овим законом; води евиденцију о дозволама, сагласностима, потврдама и другим актима које су издали други надлежни органи; утврђује овлашћене организације у складу Законом; врши надзор и контролу примене мера поступања са отпадом; предузима друге мере и активности, у складу са међународним уговорима и споразумима.

За управљање појединим токовима отпада, попут пољопривредног, отпада из рударства или медицинског отпада задужена су друга министарства Републике Србије. За управљање пољопривредним отпадом и споредним производима животињског порекла надлежно је Министарство пољопривреде, шумарства и водопривреде.

Управљање отпадом из рударских активности је у надлежности Министарства рударства и енергетике. Министарству здравља Републике Србије поверено је управљање медицинским и фармацеутским отпадом. Министарство надлежно за послове рада, запошљавања, борачких и социјалних питања врши инспекцију заштите на раду на целокупној територији Републике Србије, а компаније које су предмет инспекцијског надзора послују у свим секторима, укључујући и сектор управљања отпадом. Инспекцијски надзор над камионима, возовима и бродовима врши Министарство грађевинарства, саобраћаја и инфраструктуре.

У складу са Законом о управљању отпадом[23] и Законом о утврђивању надлежности АП Војводине[24], надлежни орган АП Војводине у области управљања отпадом учествује у изради Програма и програма превенције стварања отпада; координира и врши послове управљања отпадом од значаја за аутономну покрајину и прати стање; даје сагласност на регионалне планове управљања отпадом на својој територији; издаје дозволе, сагласности, потврде и друге акте у складу са Законом о упраљању отпадом, води евиденцију и податке доставља надлежном министарству; врши надзор и контролу мера поступања са отпадом на својој територији, врши друге послове утврђене законом.

На покрајинском нивоу, кључну одговорност у области заштите животне средине има Покрајински секретаријат за урбанизам и заштиту животне средине, на основу надлежности које су пренете на АП Војводину посредством Закона о утрвђивању надлежности АП Војводине[25]. Покрајински секретаријат учествује у изради Стратегије и националних планова управљања отпадом; врши послове управљања отпадом од значаја за покрајину; даје сагласност на регионалне планове управљања отпадом на својој територији; издаје дозволе, сагласности и друге акте у складу са законом; врши надзор и контролу мера поступања са отпадом на својој територији и друге послове утврђене законом.[26]

[23] Закон о управљању отпадом ("Службени гласник Републике Србије", бр. 36/2009, 88/2010, 14/2016, 95/2018 - др. закон и 35/2023)
[24] Закон о утврђивању надлежности АП Војводине ("Службени гласник Републике Србије", бр. 99/2009, 67/2012 – одлука УС, 18/2020 – др- закон и 111/2021 – др. закон)
[25] Закон о утврђивању надлежности АП Војводине ("Службени гласник Републике Србије", бр. 99/2009, 67/2012 – одлука УС, 18/2020 – др- закон и 111/2021 – др. закон)
[26] Локални план управљања отпадом за Град Нови Сад за период 2023-2032. године ("Службени лист Града Новог Сада", бр. 21/2023)

У складу са Законом о управљању отпадом[27], Законом о локалној самоуправи[28] и Законом о комуналним делатностима[29], јединица локалне самоуправе у области заштите животне средине и области управљања отпадом:

1. доноси локални план управљања отпадом, обезбеђује услове и стара се о његовом спровођењу;
2. уређује, обезбеђује, организује и спроводи управљање комуналним, односно инертним и неопасним отпадом на својој територији;
3. уређује поступак наплате услуга у области управљања комуналним, односно инертним и неопасним отпадом;
4. издаје дозволе, одобрења и друге акте у складу са законом, води евиденцију и податке доставља министарству;
5. на захтев министарства или надлежног органа аутономне покрајине даје мишљење у поступку издавања дозвола у складу са законом;
6. врши надзор и контролу мера поступања са отпадом у складу са законом;
7. уређује и обезбеђује обављање и развој комуналних делатности;
8. стара се о изградњи, реконструкцији, одржавању и коришћењу локалних путева и улица и других јавних објеката од општинског знача;
9. стара се о заштити животне средине;
10. прописује начин обављања комуналне делатности и сл.

У области издавања дозвола за управљање отпадом, јединица локалне самоуправе је надлежна за издавање дозвола за сакупљање, транспорт, третман, односно складиштење, поновно искоришћење и одлагање инертног и неопасног отпада који се генерише на њеној територији.

Јединице локалних самоуправа удружују се, врше поделу послова и одговорности ради остваривања заједничких циљева, планова и програма развоја у области управљања отпадом. Обављање комуналних делатности може се организовати за две или више јединица локалне самоуправе, у складу са Законом о управљању отпадом, што се дефинише споразумом скупштина јединица локалне самоуправе. Јединица локалне самоуправе оснива предузећа, установе и друге организације које врше јавну службу, како би остварила своја права, дужности и задовољила потребе локалног становништва.

На нивоу општине Сента, Одељење за грађевинске и комуналне послове обавља послове који се односе на издавање дозвола за сакупљање, транспорт, складиштење, третман и одлагање инертног и неопасног отпада[30].

[27] Закон о управљању отпадом ("Службени гласник Републике Србије", бр. 36/2009, 88/2010, 14/2016, 95/2018 - др. закон и 35/2023)
[28] Закон о локалној самоуправи ("Службени гласник Републике Србије", бр. 129/2007, 83/2014 - др. закон, 101/2016 – др. закон, 47/2018 и 111/2021 – др. закон)
[29] Закон о комуналним делатностима ("Службени гласник Републике Србије, бр. 88/2011, 104/2016 и 95/2018)
[30] Правилник о унутрашњем уређењу и систематизацији радних места у Општинској управи општине Сента и општинском правобранилаштву (Број: 110-4/2022-IV од 06.09.2022. године и број: 110-6/2022-IV од 07.12.2022. године)

Општина, преко својих органа, је оснивач Јавно комунално-стамбеног предузећа Сента којем су поверени послови прикупљања и транспорта отпада, као и други послови на одржавању чистоће, како је дефинисано Одлуком о одржавању чистоће општине Сента.[31]

Члан 21 Закона о управљању отпадом[32] прописује да две или више јединица локалне самоуправе обезбеђују и спроводе управљање отпадом, под условима и на начин утврђеним законом, Програмом и споразумом скупштина јединица локалне самоуправе. Тако се општина Сента, прикључила суботичком региону за управљање отпадом, који обухвата Град Суботицу и општине Бачка Топола, Мали Иђош, Сента, Чока, Кањижа и Нови Кнежевац. Међуопштински споразум је потписан 2006. године између пет општина и Града, на основу кога је формирано регионално предузеће "Регионална депонија" доо Суботица, које од 2008. године координира активности на успостављању регионалног система управљања комуналним отпадом. Општина Нови Кнежевац је једина општина која се прикључила Региону накнадно, односно 2012. године.[33]

Према Закону о управљању отпадом[34], Агенција за заштиту животне средине Републике Србије:

1. води и ажурира базе података о управљању отпадом у информациони систем заштите животне средине, у складу са законом којим се уређује заштита животне средине;
2. води податке о расположивим и потребним количинама отпада, укључујући секундарне сировине, размену и стављање на располагање тих података електронским путем;
3. извештава о управљању отпадом, у складу са преузетим међународним обавезама.

Стручне организације и друга правна лица, овлашћени за узорковање и карактеризацију према обиму испитивања за која су акредитовани у складу са Законом о управљању отпадом, врше испитивања отпада ради класификације отпада за прекогранично кретање, третман, односно поновно искоришћење и одлагање отпада и престанак статуса отпада. Карактеризација отпада се врши за опасан отпад, као и за отпад који према пореклу, саставу и карактеристикама може бити опасан, осим отпада из домаћинстава. Стручне организације и друга правна лица која су овлашћена за узорковање и карактеризацију отпада, према обиму испитивања за која су акредитована, издају извештај о испитивању отпада.[35]

3.2. Институционални оквир

Национални прописи у области управљања отпадом

Доношењем Закона о управљању отпадом[36] и Закона о амбалажи и амбалажном отпаду[37], постављени су услови за успостављање и развој интегрисаног система управљања отпадом у

[31] Одлука о одржавању чистоће ("Службени лист општине Сента", бр. 11/98)
[32] Закон о управљању отпадом ("Службени гласник Републике Србије", бр. 36/2009, 88/2010, 14/2016, 95/2018 - др. закон и 35/2023)
[33] Регионални план управљања отпадом за град Суботицу и општине Бачка Топола, Мали Иђош, Сента, Чока, Кањижа и Нови Кнежевац за период од 2018-2028. године, Регионална депонија доо Суботица, јануар 2018. године
[34] Закон о управљању отпадом ("Службени гласник Републике Србије", бр. 36/2009, 88/2010, 14/2016, 95/2018 - др. закон и 35/2023)
[35] Закон о управљању отпадом ("Службени гласник Републике Србије", бр. 36/2009, 88/2010, 14/2016, 95/2018 - др. закон и 35/2023)
[36] Закон о управљању отпадом ("Службени гласник Републике Србије", бр. 36/2009, 88/2010, 14/2016, 95/2018 - др. закон и 35/2023)

Републици Србији, у складу са стандардима релевантног законодавства Европске уније у овој области. Поред наведених закона, управљање отпадом је директно или индиректно уређено другим прописима који обезбеђују правни оквир за заштиту животне средине и ордживи развој у Републици Србији.

Законом о управљању отпадом Републике Србије уређују се: врсте и класификација отпада; планирање управљања отпадом; субјекти управљања отпадом; одговорности и обавезе у управљању отпадом; организовање управљања отпадом; управљање посебним токовима отпада; услови и поступак издавања дозвола; прекогранично кретање отпада; извештавање о отпаду и база података; финансирање управљања отпадом; надзор, као и друга питања од значаја за управљање отпадом. Овим законом се област управљања отпадом дефинише као делатност од општег интереса.

Законом о амбалажи и амбалажном отпаду уређују се услови заштите животне средине које амбалажа мора да испуњава за стављање у промет, управљање амбалажом и амбалажним отпадом, извештавање о амбалажи и амбалажном отпаду, економски инструменти, као и друга питања од значаја за управљање амбалажом и амбалажним отпадом. Одредбе овог закона примењују се на увезену амбалажу, амбалажу која се производи, односно ставља у промет и сав амбалажни отпад који је настао привредним активностима на територији Републике Србије, без обзира на његово порекло, употребу и коришћени амбалажни материјал.

Кровни закон у области заштите животне средине је Закон о заштити животне средине.[38] Закон предвиђа интегрисани систем заштите животне средине, укључујући акционе планове, услове и инструменте за одрживо управљање и очување природне равнотеже, интегритет, разноликост и квалитет природних вредности и услове за опстанак живих бића, спречавање, контролу, смањење и санацију свих облика загађења, промовисање и коришћење производа, процеса, технологија и праксе који имају мање штетан утицај на животну средину, примену посебних правила понашања у управљању отпадом од његовог настанка до одлагања, односно спречавање или смањење стварања отпада, поновну употребу и рециклажу, одвајање секундарних сировина и употреба отпада као горива, увоз, извоз и транзит отпада, надлежности Агенције за заштиту животне средине, обука особља за надоградњу знања и повећање свести, приступ информацијама и учешће јавности у процесу одлучивања. Поред тога, Закон предвиђа правило хијерархије у управљању отпада, од стварања до коначног одлагања, укључујући спречавање, поновну употребу и рециклажу, прекогранично кретање отпада. На основу овог закона, усвојени су и подзаконски акти.[39]

Поред наведених закона, у Републици Србији постоји низ закона којима се у већој, или мањој мери, директно или индиректно уређује област управљања отпадом:

– Закон о стратешкој процени утицаја на животну средину („Службени гласник Републике Србије”, бр. 135/04 и 88/10);

[37] Закон о амбалажи и амбалажном отпаду ("Службени гласник Републике Србије", бр. 36/2009 и 95/2018-др. закон)
[38] Закон о заштити животне средине ("Службени гласник Републике Србије", бр. 135/2004, 36/2009, 36/2009 - др. закон, 72/2009 – др. закон, 43/2011 – одлука УС, 14/2016, 76/2018, 95/2018 – др. закон і 95/2018 - др. закон)
[39] Програм управљања отпадом у Републици Србији за период 2022-2031. године ("Службени гласник Републике Србије", бр. 12/2022)

- Закон о процени утицаја на животну средину („Службени гласник Републике Србије”, бр. 135/04 и 36/09);
- Закон о интегрисаном спречавању и контроли загађивања животне средине („Службени гласник РС”, бр. 135/04, 25/15 и 109/21);
- Закон о рударству и геолошким истраживањима („Службени гласник Републике Србије”, бр. 101/15, 95/18 – др. закон и 40/21);
- Закон о планирању и изградњи („Службени гласник Републике Србије”, бр. 72/09, 81/09-исправка, 64/10 – УС, 24/11, 121/12, 42/13 – УС, 50/13 – УС, 98/13 – УС, 132/14, 145/14, 83/18, 31/19, 37/19 – др. закон, 9/20 и 52/21);
- Закон о комуналним делатностима („Службени гласник Републике Србије”, бр. 88/11, 104/16 и 95/18);
- Закон о хемикалијама („Службени гласник Републике Србије”, бр. 36/09, 88/10, 92/11, 93/12 и 25/15);
- Закон о биоцидним производима („Службени гласник Републике Србије”, број 109/21);
- Законом о заштити ваздуха („Службени гласник Републике Србије”, бр. 36/09, 10/13 и 26/21 –др. закон);
- Закон о здрављу биља („Службени гласник Републике Србије”, бр. 41/09 и 17/19);
- Законом о ветеринарству („Службени гласник Републике Србије”, бр. 91/05, 30/10, 93/12 и 17/19 – др. закон);
- Закон о заштити природе („Службени гласник Републике Србије”, бр. 36/2009, 88/2010, 91/2010 - испр., 14/2016, 95/2018 - др. закон і 71/2021);
- Закон о здравственој заштити („Службени гласник Републике Србије”, бр. 25/19);
- Закон о водама („Службени гласник РС”, бр. 30/10, 93/12, 101/16, 95/18 и 95/18 –др. закон);
- Законом о пољопривредном земљишту („Службени гласник Републике Србије”, бр. 62/06, 65/08– др. закон, 41/09, 112/15, 80/17 и 95/18 – др. закон);
- Закон о енергетици („Службени гласник РС”, бр. 145/14, 95/18-др.закон и 40/21);
- Закон о енергетској ефикасности и рационалној употреби енергије („Службени гласник Републике Србије”, број 40/21);
- Закон о јавно-приватном партнерству и концесијама („Службени гласник Републике Србије”, бр. 88/11, 15/16 и 104/16);
- Закон о министарствима („Службени гласник Републике Србије”, број 128/20, 116/22 и 92/2023 – др. закон);
- Закон о утврђивању надлежности Аутономне покрајине Војводине („Службени гласник Републике Србије”, бр. 99/09, 67/12 - УС, 18/20 – др, закон и 111/21 – др. закон);
- Закон о локалној самоуправи („Службени гласник Републике Србије”, бр. 129/07, 83/14, 101/16, 47/18 и 111/21);
- Законом о финансирању локалне самоуправе („Службени гласник Републике Србије”, бр. 62/06, 47/11, 93/12, 83/16, 104/16, 96/17, 89/18, 95/18 и 111/21-др. закон);
- Закон о јавним предузећима („Службени гласник РС”, бр. 15/16 и 88/19) и сл.

Законодавство Европске уније у области управљања отпадом

Стратешки оквир даљег развоја политике у области заштите животне средине Европска унија је поставила у току 2013. године усвајањем Седмог акционог програма ЕУ за животну средину до 2020. (Одлука 1386/2013/EU). Овим програмом су, између осталих, постављени приоритетни циљеви у

области управљања отпадом. Првим акционим планом за циркуларну економију Затварање круга – Акциони план за циркуларну економију (COM(2015) 614) Европска комисија је усвојила мере које су се односиле на унапређење управљања отпадом. Европска стратегија за пластику у циркуларној економији (COM/2018/028) има за циљ да се сва амбалажа од пластике рециклира до 2030. године. Нови акциони план ЕУ о циркуларној економији - За чистију и конкурентнију Европу (COM/2020/98) из 2020. године поставља амбициозне мере како би се стимулисао прелазак на циркуларну економију, односно развила ефикасна и конкурентна економија којом би се обезбедило да до 2050. године на нивоу заједнице нема емисија гасова стаклене баште. Посебна пажња је посвећена секторима текстила, грађевинарства, електронике, батерија и возила, амбалаже, отпада од хране и пластике. Софијском декларацијом о Зеленој агенди за Западни Балкан из 2020. године, земље Западног Балкана обавезале су се да ће спроводити мере у области спречавања климатских промена и загађења, развоја енергије, саобраћаја и циркуларне економије, као и развоја биодиверзитета, одрживе пољопривреде и производње хране.[40]

У складу са наведеним стратешким документима у Европској унији је извршена измена постојећег законодавног оквира Европске уније у области управљања отпадом које су обухваћене описом кључних захтева релевантних директива:

- **Директива Савета 2008/98/ЕС о отпаду** која замењује и допуњује Оквирну директиву 75/442/ЕЕС, 2006/12/ЕС, успоставља систем за координисано управљање отпадом у Европској унији са циљем да се органичи производња отпада. Директива 2018/851 ЕУ о измени директиве 2008/98/ЕС о отпаду представља измену Оквирне директиве о отпаду у складу са раније прописаном хијерархијом управљања отпадом.
- **Директива Савета 99/31/ЕС о депонијама** има за циљ да се увођењем строгих техничких захтева редукују негативни ефекти одлагања отпада на животну средину, нарочито на земљиште, подземне и површинске воде, као и да се редукују негативни ефекти одлагања отпада на здравље становништва. Одређене директиве и одлуке су делимично развијале правни оквир од значаја за одлагање отпада, али је тек у току 2018. године кроз пакет директива из циркуларне економије донета **Директива ЕУ 2018/850 о изменама директиве о депонијама**.
- **Директива Савета 91/689/ЕЕС о опасном отпаду,** допуњена Директивом 94/31/ЕС и 166/2006/ЕС, која има за циљ успостављање управљања, искоришћења и правилног одлагања опасног отпада.
- **Директива 94/62/ЕС о амбалажи и амбалажном отпаду** имала је два главна циља: заштиту животне средине и обезбеђивање функционисања унутрашњег тржишта ЕУ. Допуњена је Директивом ЕУ 2018/852 из пакета циркуларне економије.
- **Директива 2010/75/ЕУ о индустријским емисијама** интегрисала је неколико прописа којима је претходно регулисано спречавање загађења путем индустријских емисија, укључујући Директиву 2000/76/ЕС о спаљивању отпада и Директиву 78/176/ЕЕС о отпаду из индустрије у којој се користи титан-диоксид.
- **Директива 2000/53/ЕС о отпадним возилима** поставила је као главне циљеве: спречавање настајања отпада од возила, издвајање опасних материја из отпадних возила, поновну употребу, рециклажу и поновног искоришћења отпадних возила, смањење одлагања отпада ове врсте отпада, као и унапређивање стандарда заштите животне средине од стране произвођача,

[40] Програм управљања отпадом у Републици Србији за период 2022-2031. године ("Службени гласник Републике Србије", бр. 12/2022)

увозника, дистрибутера, продаваца и крајњих корисника у току животног циклуса возила, а посебно при третману отпадних возила.

- **Директива 2006/66/ЕС о батеријама и акумулаторима и отпадним батеријама и акумулаторима** одређује максималне количине за одређене хемикалије и метале у одређеним батеријама; обавезује државе чланице да подстичу побољшање еколошких перформанси батерија; захтева правилно управљање овим батеријама, укључујући рециклирање, сакупљање, програме „повраћаја" и одлагање.
- **Директива 2012/19/ЕУ о отпадној електричној и електронској опреми** као први приоритет поставља спречавање настајања ове врсте отпада. Поред тога, поновном употребом, рециклирањем и другим облицима поновног искоришћења подстиче се ефикасно коришћење ресурса и вредних секундарних сировина.
- **Директива (ЕУ) 2018/849** Европског парламента и Савета о изменама Директиве 2000/53/ЕС о отпадним возилима, Директиве 2006/66/ЕС о батеријама и акумулаторима и отпадним батеријама и акумулаторима и Директиве 2012/19/ЕУ о отпаду од електричне и електронске опреме прописала је одређене измене за отпадна возила, батерије и акумулаторе и отпадне батерије и акумулаторе и отпадну електричну и електронску опрему.
- **Директива (ЕУ) 2019/904 о смањењу утицаја одређених пластичних производа на животну средину** се примењује на пластичне производе за једнократну употребу наведене у Анексу ове директиве, на производе направљене од оксоразградиве пластике и на риболовну опрему која садржи пластику.
- **Директива 96/59/ЕС о PCB/PCT** замењена је у току 2009. године Уредбом (ЕЗ) бр. 596/2009 - Прилагођавање регулаторној процедури са надзором. Уредба обухвата листу производних назива кондензатора, отпорника и индуктивних калемова који садрже PCB, утрђивања референтне методе мерења за одређивање садржаја PCB у контаминираним материјалима.
- **Уредба о дуготрајним органским загађујућим материјама ЕУ 2019/1021** има за циљ да се здравље људи и животна средина заштите од POPs материја кроз мере забране и ограничења у што краћем року, доносећи и одредбе које се односе и на отпад који садржи ове материје.
- **Директива 87/217/ЕЕС о спречавању и смањењу загађења животне средине азбестом** има за циљ да се утврде мере и допуне одредбе које су већ на снази, у циљу спречавања и смањења загађења изазваног азбестом у интересу заштите здравља људи и животне средине.
- **Директива 2009/125/ЕЗ** о успостављању општег оквира за утврђивање захтева еко-дизајна за производе који утичу на потрошњу енергије са циљем осигурања слободног кретања тих производа на унутрашњем тржишту.

Прописи локалне самоуправе

Локална самоуправа врши управљање јавним пословима од непосредног, заједничког и општег интереса за локално становништво. Локална самоуправа остварује се у општини, односно граду. На основу својих уставних и законских овлашћења, општина доноси прописе и друга општа акта којима уређује питања из оквира својих права и дужности.

На нивоу општине Сента у области заштите животне средине и управљања отпадом донети су следећи акти:

1. Одлука о одржавању чистоће („Службени лист општине Сента“ бр. 11/98, 17/99, 5/2002 6/05, 1/2006, 11/2006, 7/2010 и 6/2011);
2. Одлука о комуналним делатностима („Службени лист општине Сента“ бр. 2/2013, 8/2013, 13/2013, 15/2014, 3/2015, 15/2016, 21/2016, 15/2017, 22/2019, 5/2022, 8/2023 и 13/2023);
3. Одлука о обавези одношења кућног смећа из насељеног места Торњош у општини Сента („Службени лист општине Сента“ бр. 7/2007);
4. Одлука о одређивању локације за одлагање инертног отпада („Службени лист општине Сента“ бр. 20/2010);
5. Одлука о поверавању организовања обављања комуналне делатности Месној заједници Торњош („Службени лист општине Сента“ бр. 3/2011);
6. Одлука о буџетском фонду за заштиту животне средине општине Сента („Службени лист општине Сента“ бр. 7/2010);
7. Одлука о накнади за заштиту и унапређивање животне средине на територији општине Сента („Службени лист општине Сента“ бр. 6/2014);
8. Одлука о обављању комуналне делатности управљање комуналним отпадом на територији општине Сента („Службени лист општине Сента“, бр. 13/2023).

4. Стање у области управљања отпадом у општини Сента

Јавно комунално-стамбено предузеће Сента (ЈКСП „Сента“) основано је 27.03.1989. године и запошљава 118 радника. Налази се на адреси Илије Бирчанина бр. 2 у Сенти. Шифра делатности је 3600, ПИБ је 101101238, а МБ је 08139679.

ЈКСП „Сента“ данас обавља следеће комуналне делатности:[41]

- Снабдевање водом за пиће;
- Пречишћавање и одвођење атмосферских и отпадних вода;
- Управљање комуналним отпадом;
- Управљање гробљима и сахрањивање;
- Управљање јавним паркиралиштима;
- Пољочуварском службом;
- Управљање пијацама;
- Одржавање улица и путева;
- Одржавање чистоће на површинама јавне намене;
- Одржавање јавних зелених површина;

Организовано сакупљање и одлагање отпада у Сенти врши се већ неколико деценија. Данас је организованим сакупљањем и одвозом отпада обухваћена практично целокупна територија града, тј. целокупно становништво и сви привредни и инфраструктурни објекти у граду, а обухваћена су и четири насељена места сеоског типа (Торњош, Горњи Брег, Богараш и Кеви). У насељу Кеви, је марта 2024. године уведен систем организованог сакупљања комуналног отпада на основу Одлуке о обављању комуналне делатности о управљања комуналним отпадом на територији општине Сента („Службени лист општине Сента“, број: 13/2023).

[41] Дугорочни план пословне стратегије и развоја ЈКСП Сента за период 2017 – 2027. године

Сакупљање кућног отпада, на територији општине Сента, врши се према устаљеном недељном, односно месечном распореду помоћу специјалних возила. Одвоз грађевинског шута и кабастог отпада врши се периодично. Отпад се сакупља из индивидуалних стамбених јединица, станова вишеспратница и индустрије (отпад сличан комуналном отпаду). Фракције које се могу користити као секундарне сировине сакупљају се у тзв. плаве канте.

Транспорт отпада врши се специјалним возилима. Основна концепција решења збрињавања отпадних материја у Сенти састоји се од: организованог сакупљања, транспорта о одлагања отпада на одговарајућу локацију односно на трансфер станицу. Број становника обухваћених овим услугама је 17.953.

Санитарна депонија се налази јужно од града. Изграђена за прихватање комуналног отпада (кућног, баштенског, канцеларијског, грађевинског шута, отпад индустријског и занатског порекла и сл.) и на њој није дозвољено одлагање опасног отпада. Поред ове локације данас се налази трансфер-станица. Општина Сента је са суседним општинама приступила планирању регионалне санитарне депоније комуналног отпада, а градска депонија у Сенти се користи као трансфер-станица.

У области управљања отпадом дефинисана је неопходност удруживања општина, у складу са одредбама Програма управљања отпадом у Републици Србији за период 2022 – 2031. године[42] и Просторног плана Републике Србије, ради заједничког управљања отпадом, чиме ће се успоставити систем регионалних центара за управљање отпадом. Према Регионалном просторном плану АП Војводине, општина Сента припада региону Суботице.

Систем управљања отпадом треба да обезбеди смањење количине отпада, издавајање корисних компонената из отпада и рационално прикупљање и одлагање отпада, сагледавајући инвестициона улагања, динамику активности и финансијску и технолошку спремност на прелазак на нови систем рада. За локалитет општинске депоније, неопходно је реализовати план санације и затварање дела депоније, како би се смањили негативни утицаји на животну средину и ова локација могла користити до почетка рада регионалне депоније. Након преласка на систем регионалног депоновања, потребно је извршити санацију и рекултивацију целе локације. У односу на положај регионалне депоније, на територији општине Сента планирана је изградња трансфер-станице са постројењем за селекцију отпада за општине Сента и Чока.

Данас ЈКСП Сента има дозволу за сакупљање и транспорт отпада индексних бројева 17 01 07 (мешавине или поједине фракције бетона, цигле, плочице и керамика другачији од оних наведених у 17 01 06), 19 08 05 (муљеви од третмана урбаних отпадних вода) и 20 03 01 (мешани комунални отпад).

4.1 Врсте, количине и састав отпада

[42] Програм управљања отпадом у Републици Србији за период 2022-2031. године ("Службени гласник Републике Србије", бр. 12/2022)

Под отпадом се подразумева сваки материјал или предмет који настаје у току обављања производне, услужне или друге делатности, предмети искључени из употребе, као и отпадне материје које настају у потрошњи и које са аспекта произвођача, односно потрошача нису за даље коришћење и морају се одбацити.[43]

Отпад се дели на више начина:

- Према саставу (стакло, органски отпад, пластика, папир и картон...),
- Према месту настанка (комунални, индустријски, амбалажни...),
- Према токсичности (опасни, неопсни и инертни).

Комунални отпад је отпад из домаћинстава (кућни отпад) и комерцијални отпад, односно отпад који се сакупља са одређене територијалне целине, најчешће општине, у складу са прописима и плановима општине.

Опасан отпад је отпад који има бар једно од својстава које га чине опасним (експлозивност, запаљивост, склоност оксидацији, органски је пероксид, акутна отровност, инфективност, склоност корозији, у контакту са ваздухом ослобађа запаљиве гасове, у контакту са ваздухом или водом ослобађа отровне супстанце, садржи токсичне супстанце са одложеним хроничним деловањем, као и екотоксичне карактеристике), као и амбалажа у којој је био или јесте спакован опасан отпад. Неопасан отпад је отпад који нема карактеристике опасног отпада. Инертни отпад је отпад који није подложан било којим физичким, хемијским или биолошким променама; не раствара се, не сагорева или на други начин физички или хемијски реагује.

Према Закону о управљању отпадом[44] отпад се дели на следеће врсте:

- комунални отпад (отпад из домаћинства)
- комерцијални отпад
- индустријски отпад

Кућни отпад је отпад из домаћинстава који се свакодневно сакупља, као и посебно сакупљен опасан отпад из домаћинстава, кабасти отпад, баштенски отпад и сл. Комерцијални отпад је отпад који настаје у предузећима, установама и другим институцијама које се у целини или делимично баве трговином, услугама, канцеларијским пословима, спортом, рекреацијом или забавом, осим отпада из домаћинства и индустријског отпада. Индустријски отпад је отпад из било које индустрије или са локације на којој се налази индустрија, осим отпада из рудника и каменолома.

Подаци о количинама, врстама и саставу отпада на територији јединице локалне самоуправе представљају полазну основу у процесу планирања управљања отпадом. Процес планирања

[43] http://www.sepa.gov.rs/
[44] Закон о управљању отпадом ("Службени гласник Републике Србије", бр. 36/2009, 88/2010, 14/2016, 95/2018 - др. закон и 35/2023)

управљања отпадом мора бити заснован на поузданој бази података о постојећим количинама отпада, постојећем начину управљања (сакупљања), третману, начину одлагања, изворима и врстама отпада.

У процени количина отпада које се на одређеном простору генеришу, узимају се у обзир следећи параметри:

- број становника који јесте и који би требало да буде укључен у систем управљања отпадом на одређеном простору, тј. број становника који је обухваћен услугама овлашћеног комуналног предузећа, како у градској, тако и у сеоским областима.

Укупан број становника у општини Сента је 17.953, од тога у градском насељу (Сента) живи 14.452 становника, а у сеоским насељима (Богараш, Горњи Брег, Кеви и Торњош) 3.501 становника.

- број привредних субјеката који послују на нивоу одређеног простора и податак о количинама отпада које та привредна друштва генеришу на дневном или годишњем нивоу;

На територији општине активно је 483 предузетника.[45]

- податак о просечној количини коју сваки становник генерише у току дана и године, са освртом на разлику у генерисању отпада у градској и сеоским срединама

Према подацима „ЈКСП СЕНТА“ у 2023. години у општини Сента, у домаћинствима генерисано је 5.050,67 т/год.

Према подацима из 2016. године, укупна количина отпада у општини Сента је 7.540 тона.[46]

Системом управљања отпадом односно услугама сакупљања и одношења отпада на територији општине обухваћено је 7.945 домаћинстава и 414 правних лица и предузетника. Количина одвезеног отпада 38.464 м^3, односно 7.500 т/год.[47]

Непостојање прецизних и поузданих података о количинама и саставу генерисаног отпада (јавна комунална предузећа, којима је поверена делатност сакупљања и одлагања отпада, не спроводе поступак мерења, односно углавном се подаци базирају на процени количине генерисаног комуналног отпада на основу броја одвезених тура и носивости камиона за транспорт отпада, до одлагалишта, нема евидентирања количина одложеног отпада, нити јавна комунална предузећа поседују адекватну опрему за мерење; за поједине општине не постоје апсолутно никакви подаци) – процена.[48]

Подаци о количинама отпада који су приказани у табели 4.1 представљају процене запослених у „ЈКСП Сента“.

[45] План развоја Општине Сента 2022-2030 („Службени лист општине Сента“, број 03/2022)
[46] Локални план управљања отпадом за територију Града Суботице за период од 2018. до 2028. године
[47] Дугорочни план пословне стратегије и развоја ЈКСП Сента за период 2017 – 2027. године
[48] Извештај о стању квалитета животне средине за 2021. годину у Аутономној покрајини Војводини, Република Србија Аутономна покрајина Војводина, Покрајински секретаријат за урбанизам и заштиту животне средине, Нови Сад, 2022. година

Табела 4.1 Подаци о количинама и саставу отпада према ЈКСП Сента

Подаци о количини и саставу отпада (ЈКСП „Сента“) **Врста (ток) отпада који се сакупља**	Количина (т/год)
Мешани комунални отпад - укупно	/
Из домаћинстава (*процена)	5.050,67 т (2023 год.)
Из предузећа и јавног сектора (институција) (*процена)	/
Примарно издвојен комунални отпад (мешани рециклабилни и остали) – „систем 2 канте“	/
Мешани рециклабилни отпад	1,72 т (први квартал 2024 год.)
Остали комунални отпад	387,84 т (први квартал 2024 год.)
Примарно издвојен комунални отпад (појединачни токови отпада)	
Пластика	0,964 т/год (2023 год.)
Папир и картон	0,529 т/год (2023 год.)
Стакло	0,473 т/год (2023 год.)
Метал	0,080 т/год (2023 год.)
Биоразградиви отпад	0,001 т/год (год.)
Остали токови (нпр. текстил):	0,424 т/год (год.)
„Зелени отпад“ (баштенски и отпад са зелених површина)	0,001 т/год (год.)
Грађевински отпад	0,184 т/год
Остало	/

На основу података које је доставило ЈКП, поред сакупљања комуналног отпада из домаћинстава, отпад се сакупља и од предузетника и привредних субјеката од којих је већина лоцирана управо у Сенти. Предузећа су у обавези да разврставају отпад по врсти и употребној вредости. Сваки генератор отпада је обавезан да у складу са прописима ускладишти отпад. Такође је у обавези да изврши карактеризацију и класификацију отпада код надлежних организација и да се у зависности његове природе са њим поступа у складу са законским прописима.

Већи део отпадих материја у општини Сента има карактер комуналног отпада, и из тих разлога је усвојена концепција заједничког одлагања свих врста отпадака на депонију. Изузетак чини патолошки отпад од хируршких захвата који се уништава на посебним уређајима.

Састав отпада који је добијен на основу прорачуна рађених за студије, као и података доступних у литератури је следећи:

- Пластика 10% у укупној количини комуналног отпада;
- Стакло 5% у укупној количини комуналног отпада;
- Папир и картон 24% у укупној количини комуналног отпада;
- Метали 6% у укупној количини комуналног отпада;
- Органски отпад 50% у укупној количини комуналног отпада.

Морфолошки састав комуналног чврстог отпада представља садржај појединих врста отпадака у односу на укупну масу отпада. Одређује се проценом на основу расположивих података за градове са сличним степеном стандарда становништва.

4.2 Сакупљање отпада и транспорт

Систем сакупљања отпада подразумева сакупљање отпада из различитих извора и његов транспорт до локације на којој се врши претовар, третман или одлагање отпада. ЈКСП „Сента“, обавља послове организованог сакупљања и транспорта комуналног отпада на територији целе општине.

Отпад на месту настанка сакупља се:

- из индивидуалних стамбених зграда у типизираним кантама и нетипизираним посудама и вређама;
- из станова вишеспратница у типизираним контејнерима или типизираним кантама;
- у индустрији у типизираним контејнерима (посебно се сакупљају отпаци слични комуналним отпацима, који се одлажу на депонију), а отпаци који се могу користити као секундарне сировине сакупљају се у посебно типизиране контејнере или на посебном простору.

Подаци о контејнерима и кантама су приказани у табели 4.2.

Tabela 4.2 Подаци о контејнерима и кантама

Тип посуде	Запремина	Комада
Пластична канта	120 л	3433
Контејнер	5 м^3	36
Контејнер	1,1 м^3	17

Механизација за сакупљање отпада односно, тип, година производње и запремина возила за сакупљање су следећи:

- аутосмећар ФАП 2023 (2006) 15 м^3
- аутосмећар ФАП 1620 (1997) 15 м^3
- аутосмећар ФАП 1620 (1991) 15 м^3
- подизач контејнера МБ 1213-36 (1989)
- подизач контејнера ТАМ-130-11 (1982)

– камион кипер ТАМ-125-Т12 (1982) 5 м^3

Отпад који настаје у домаћинствима одлаже се у обележене контејнере, металне или пластичне канте или вреће. У зградама и насељима постоји централизован систем прикупљања у контејнере.

Организовано сакупљање и транспорт отпада је успостављено у свих 5 насеља унутар општине, при чему је покривеност са организованим сакупљањем и транспортом отпада 100%.

Поред сакупљања комуналног отпада из домаћинстава, отпад се сакупља и од привредних субјеката. Нажалост, организована примарна сепарација отпада још увек је на ниском нивоу. На нивоу општине постоје приватни предузетници који врше сакупљање селектованих фракција отпада.

Од 2010. године у насељу Сента врши се селективно прикупљање отпада. Раздвајање и рециклажа појединих фракција комуналног отпада је једна од битних опција у управљању отпадом. Под рециклажом комуналног отпада се подразумева искоришћење корисних компоненти из отпада и то издвајање:

– метала, папира, стакла, пластике,
– органског дела отпада,
– отпада из административног дела (продавнице, административне зграде).

Циљ раздвајања отпада по врстама је њихово поновно коришћење на неком другом месту и за неку другу намену.

У граду постоје два предузећа која врше сакупљање секундарних сировина (пластичне боце, папир и метал), међутим није решен проблем сакупљања и одлагања пепела, стакла, електричног отпада и ветеринарских отпада.

Компанија „Једина Нада ДОО“ послује од 2010. године са седиштем у Сенти. Врши откуп, прераду и рециклажу секундарних сировина (стаклене и пластичне боце, папир, пластика, гвожђе и текстил) на територији целе Србије. На наредној слици приказан је положај рециклажног центра „Једина нада“ доо Сента.



Слика 4.1 Положај рециклажног центра „Једина нада“ доо Сента[49]

У табели 4.3 су приказани оператери за управљање отпадом у општини Сента који се баве сакупљањем и транспортом и који имају дозволе за управљање отпадом издате од надлежних органа.

Табела 4.3 Оператери који имају дозволе за управљање отпадом у општини Сента[50]

Назив оператера	**Адреса**	**Град**	**Надлежни орган који је издао дозволу**	**Врста дозволе за управљање отпадом**
ЈКСП Сента	Илије Бирчанина 2	Сента	Општина Сента	Сакупљање и транспорт отпада
„ALLTECH Serbia doo“	Карађорђева 121	Сента	Општина Сента	Складиштење и третман отпада
„Flash metal doo Tornjoš“	Свети Стеван 52	Сента	АП Војводина	Сакупљање и транспорт отпада
„Flash metal doo Tornjoš“	Свети Стеван 52	Сента	Општина Сента	Складиштење отпада
Једина нада доо Сента	Српска 14	Сента	Министарство	Сакупљање и транспорт отпада

[49] http://www.sepa.gov.rs/
[50] http://www.sepa.gov.rs/

Једина нада доо Сента	Српска 14	Сента	Општина Сента	Складиштење отпада
„Green metal production & trading doo“	Новосадски пут бб	Сента	Општина Сента	Складиштење и третман отпада
Данијела Шурањи пр Марци метал Сента	Предградски венац 114	Сента	Минисарство	Сакупљање и транспорт отпада
„Thrash metal doo Senta“	4. Реон 1V	Сента	Општина Сента	Складиштење отпада
Општа болница Сента	Карађорђева 64	Сента	АП Војводина	Складиштење и третман отпада

У општини Сента постоје приватне станице за сакупљање селектованог отпада. У 2009. години, из постављених контејнера на различитим локацијама, сакупљено је 305 т папира, 50,5 т пет амбалаже и 27 т фолија.

4.3 Одлагање отпада

Скупштина општине Сента је 20. марта 1992. године Одлуком о приступању изради детаљног урбанистичког плана за депонију комуналног отпада, као потенцијалну локацију за депонију одредила напуштене јаме Циглане у површини од око 6 ха. Несанитарна депонија је формирана на месту позајмишта земље (цигларске јаме) индустрије грађевинске опеке, које се налази јужно од града у ванграђевинској зони. Приступило се конкретним пословима припреме терена објекта. Несанитарна депонија је опремљена електричном енергијом, водоводом, канализацијом, изграђен приступачни пут, постоји противпожарна опрема и платформа за прање возила. Ограда је обезбеђена само испред депоније, а заштитни зелени појас је подигнут испред ограде. Потпуним искоришћењем старе депоније, године 2001. је отворена нова депонија. Активности око збрињавања насталог комуналног отпада спроводи ЈКСП Сента.[51] Положај несанитарне депоније и ЈКСП Сента је приказан на слици 4.2.

[51] Локални еколошки акциони план (ЛЕАП) општине Сента за период 2015. – 2025, Општина Сента, Општинска управа општине Сента, 2015. година



Слика 4.2 Положај несанитарне депоније и ЈКСП СЕНТА у општини Сента

Несанитарна депонија је формирана на месту позајмишта земље (цигларске јаме) индустрије грађевинске опеке, које се налази недалеко од града, на јужној страни, на парцели број 19.984 к.о. Сви објекти несанитарне депоније ни данас нису изграђени, већ су оспособљени извесни делови за прихват чврстих отпадака. Одлагање отпадака на овој локацији се врши од 2001. године стога што је бивша, обична депонија постала ругло града и у знатној мери допринела деградацији средине. Стара депонија није рекултивисана.

Несанитарна депонија се налази 2,5 км од насељеног дела града Сенте на површини од 9 ха, 82 ар и 73 м^3. Унутар ове површине формирано је четири позајмишта. Депонија не спада у санитарне депоније.

Један од највећих проблема код депонија отпадних материја су процедне воде које су обично загађене, а услед тога угрожавају подземне воде непосредно у близини депоније. За праћење одређеног броја параметара у узорцима воде уграђена су три пијезометара. У телу депоније као разградња материјала настаје биогас од којих су најзаступљеније метан и угљендиоксид. Гас заробљен у депонији повећањем притиска може да изазива ерупцију гаса. Евакуација гасова се врши преко два биотрна.[52]

Несанитарна депонија је опремљена електричном енергијом, водоводом (делимично), канализацијом, уређени су унутрашњи путеви (делимично), постоји прикључак на јавни пут, противпожарна опрема и платформа за прање возила. Ограда је обезбеђена само испред депоније, на осталим деловима налази се у фази изградње. Заштитни зелени појас је подигнут испред ограде. Систем за сакупљање процедних вода на депонији – дренажни систем – обезбеђен је само за једну цигларску јаму, где се одлагало комунални отпад.[53]

[52] Локални еколошки акциони план (ЛЕАП) општине Сента за период 2015. – 2025, Општина Сента, Општинска управа општине Сента, 2015. година
[53] Локални еколошки акциони план (ЛЕАП) општине Сента за период 2015. – 2025, Општина Сента, Општинска управа општине Сента, 2015. година

На самој несанитарној депонији се врши равнање, збијање и прекривање отпада. Сабијање и разастирање депонованог отпада се врши помоћу механизације те са времена на време врши прекривање отпада инертним материјалом, најчешће грађевинским отпадом.[54]

Елементи постојеће депоније:

- пројектована несанитарна депонија је прихватила отпад из насеља Сента, Горњи Брег, Богараш и Торњош;
- на депонији се одлагао комунални отпад из домаћинстава (који укључује и отпад из пословања мањих трговачких, угоститељских, занатских и других радњи, установа, канцеларија и сл.), улични отпад, део индустријксог отпада који је у саставу сличан кућном отпаду);
- учешће опасног отпада у укупној количини је мали;
- одлажени грађевински шут служи првенствено као покривни материјал;
- равнање, збијање и прекривање отпада се врши булдозером и компактором ;
- изграђена су три пијезометра;
- постављена су два биотрна;

Општина Сента је са суседним општинама 2006. године приступила планирању регионалне депоније комуналног отпада.

На територији општине Сента спроводи се интегрално управљање отпадом, те отпад се сакупља, транспортује до трансфер станице, где се врши претовар отпада и његово одлагање у оквиру комплекса постројења Регионални центар за управљање отпадом у Бикову.

Основна концепција решења збрињавања отпадних материја у Сенти састоји се од:

- организованог прикупљања,
- одвоза/транспорта и
- одлагања отпадних материја на депонији.

Преглед дивљих депонија на територији општине Сента

Поред градске депоније на територији општине налази неколико дивљих депонија које су приказане на наредној слици 4.3.

[54] Регионални план управљања отпадом за град Суботицу и општине Бачка Топола, Мали Иђош, Сента, Чока, Кањижа и Нови Кнежевац за период од 2018-2028. године, Регионална депонија доо Суботица, јануар 2018. године

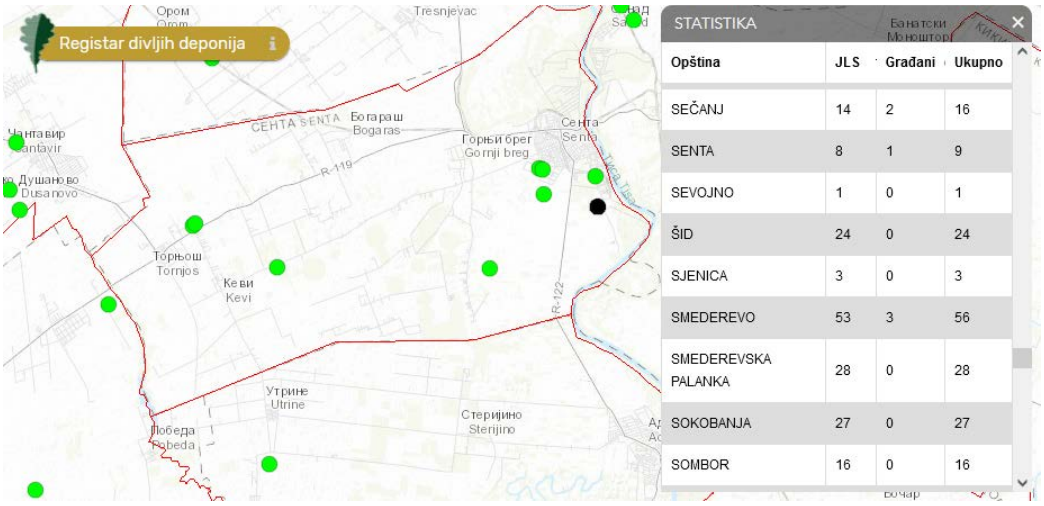

Слика 4.3 Положај градске и дивљих депонија у општини Сента

Одлуком о додели бесповратних средстава по јавном конкурсу за финансирање и суфинансирање реализације пројектних активности-решавање проблема неадекватног одлагања отпада-санација и рекултивација дивљих депонија и деградираних површина на територији АП Војводине у 2022. год, општини Сента додељен је износ од 697,632.00 динара за пројекат санације дивље депоније на парцелама број 16125 и 16126 к.о.[55].

4.4 Индустријски и опасан отпад

Индустријски отпад јесте отпад из било које индустрије или са локације на којој се налази индустрија, осим јаловине и пратећих минералних сировина из рудника и каменолома, док је опасан отпад онај отпад који по свом пореклу, саставу или концентрацији опасних материја може проузроковати опасност по животну средину и здравље људи и има најмање једну од опасних карактеристика утврђених посебним прописима, укључујући и амбалажу у коју је опасан отпад био или јесте упакован.[56]

Морфолошки састав индустријског отпада одређује се на основу постојећих врста привредних делатности у посматраној општини, степена организованости и др.

Поступање са опасним отпадом, односно његово складиштење, паковање и овелажавање разликује се од поступања са неопасним отпадом и врши се у складу са Правилником о начину складиштења, паковања и обележавања опасног отпада („Сл. гласник РС“, бр 29/2010 и 77/2021).

[55] http://www.ekourbapv.vojvodina.gov.rs/wp-content/uploads/2022/08/ODLUKA-o-dodeli-DIVLJE-DEPONIJE .pdf
[56] Програм управљања отпадом у Републици Србији за период 2022-2031. године ("Службени гласник Републике Србије", бр. 12/2022)

Мада је оцењено да у Сенти нема значајнијег извора опасних материја у чврстом стању, и оне су занемарљиве у односу на укупну количину отпадних материја и нису опасне за процесе који се одвијају на депонији, треба имати у виду да комунални отпад садржи одређене количине опасних материја, те је неопходно обратити пажњу и на овај детаљ при решавању проблема одлагања отпада.

Постоји врло мало података о индустријском отпаду. Подаци о генераторима се добијају искључиво на основу самопријављивања на Национални регистар извора загађивања - НРИЗ. Основна функција НРИЗ-а је прикупљање и обрада података, вођење и ажурирање низа база података у вези са индустријским и комуналним загађивањем.

Индустријски отпад се привремено складишти или одлаже на локацији или у кругу постројења, а преостали део се одлаже са комуналним чврстим отпадом на градску депонију. Индустрије управљају сопственим депонијама. Генератор отпада је у обавези да изврши карактеризацију, класификацију и категрозацију отпада код надлежних организација и да се у зависности од његове природе са њим поступа у складу са законским прописима.[57]

Приказ количина и врста отпада насталих код предузетника и привредних друштава дат је табели 4.4.

Tabela 4.4 Количина и врста отпада насталих код предузетника и привредних друштава[58]

Врста отпада	Количина
Комунални отпад	147.342 кг
Папир	303.792 кг
Фолија	17.537 кг
Пет-амбалажа	2.652 кг
Полиестер	60 кг
ПВЦ - пластика	84.992 кг
Стакло	1.260 кг
Гуме	715 кг
Лекови	217 кутија
Медицински отпад	12 кг
Кетрици	70 кг
Сијалице обичне	50 кг
Флуо цеви	145 кг
Сијалице високог притисак	30 кг
Сијалице компакт 36W	35 кг
Отпадани сатурациони муљ	45.400.000 кг
Отпадно уље	5.200 кг
Сорбенти, зауљене крпе	100 кг

[57] Локални план управљања отпадом у општини Сента 2010-2020, Општина Сента
[58] Локални план управљања отпадом у општини Сента 2010-2020, Општина Сента

Електронски отпад-опасан	150 кг
Електронски отпад-неопасан	500 кг
Цигле	600 кг
Пурпен	200 кг
Гипс	400 кг
Разне отпадне тканине	700 кг
Сунђер	500 кг
Отпадне лабораторијске хемикалије	5 кг
Амбалажа контаминирана опасним супстанцама	20 кг
Лешеви	70.000 кг
Алуминију	3.922 кг
Зелени отпад	36.723.634 кг
Исцурени мазут	34.870 кг
Отпадни акумулатори	200 кг
Трансформатори и кондезатори	500 кг
Лименка	1.200 кг
Отпадно дрво	231.492 кг
Отпадно гвожђе	118.582 кг
Комади бетона	3.500 кг
Отпадно уље	5.700 кг
Стаклена вуна	430 кг
Индустријски неопасан отпад	37.000 кг
Отпадни муљ од прања репе	40.400.000 кг

Најзанчајнији генератори отпада у општини Сента дати су у табели 4.5.

Tabela 4.5 Најзанчајнији генератори отпада у општини Сента

Генератори отпада	Japan Tobacco International	Alltech Fermin	Житопромет
Количина отпада	386,64 т/год	123,118 т/год	41 т/год

4.5 Посебни токови отпада

На посебне токове отпада примењује се принцип продужене одговорности произвођача, односно, произвођач или увозник плаћају накнаду приликом стављања на тржиште ових производа у циљу њиховог ефикасног сакупљања и третмана, а на основу Уредбе о производима који после употребе постају посебни токови отпада, обрасцу дневне евиденције и о количини и врсти произведених и увезених производа и годишњег извештаја, начину и роковима достављања годишњег извештаја,

обвезницима плаћања накнаде, критеријумима за обрачун, висину и начин обрачунавања и плаћања накнаде.[59]

У посебне токове отпада спадају: отпадне гуме, истрошене батерије и акумулатори, отпадна уља, електронски отпад, амбалажни отпад, медицински и фармацеутски отпад...

Амбалажни отпад

Количина амбалажног отпада се стално повећава због раста удела неповратне амбалаже, посебно ПЕТ-а и лименки. У АПВ недостаје организован систем управљања амбалажним отпадом. Највећи део сакупља се заједно са комуналним отпадом и одлаже на депоније.

Поједине општине, имају систем одвојеног сакупљања ПЕТ амбалаже, папира, пластичних кеса и фолија, које спроводи локално јавно комунално предузеће. Сакупљање амбалажног отпада се одвија и кроз делатност извесног броја приватних привредних субјеката који су исходовали дозволу за управљање отпадом.[60]

У Републици Србији је управљање амбалажом и амбалажним отпадом регулисано Законом о амбалажи и амбалажном отпаду.[61] Амбалажни отпад обухвата низ врста отпада који су у Каталогу отпада приказани у поглављу 15 01. Правилником о обрасцима извештаја о управљању амбалажом и амбалажним отпадом ("Службени гласник РС", бр. 21/10, 10/13 и 44/18) у коме су дате обавезе извештавања о количинама амбалаже стављене на тржиште Републике Србије и управљању амбалажним отпадом. Дозволу за управљање амбалажним отпадом има осам оператера. Према подацима из Извештаја о управљању амбалажом и амбалажним отпадом у Републици Србији за 2022. годину, укупна количина амбалаже стављене на тржиште Републике Србије износи 401.229,5 тона. Количина 256.125,5 тона поновно искоришћеног амбалажног отпада пријављена је од стране оператера. Од ове количине на рециклажу је предато 243.909,2 тона амбалажног отпада. На основу ових података може се видети да су општи национални циљеви за Републику Србију у 2022. години испуњени, за поновно искоришћење отпада у вредности од 64% и за рециклажу отпада у вредности од 61,0%[62]

На подручју општине Сента постоји предузеће "Flash metal" доо Торњош које има дозволу издату од стране надлежног органа за транспорт и складиштење неопасног амбалажног отпада. Додатно, на подручју општине постоји и предузеће "Једина нада" доо Сента која има дозволу за сакупљање, транспорт и складиштење неопасног амбалажног отпада, као и предузеће "Thrash metal" доо Сента које је регистровано за складиштење пластичне и металне амбалаже.[63]

Истрошене батерије и акумулатори

[59] Програм управљања отпадом у Републици Србији за период 2022-2031. године ("Службени гласник Републике Србије", бр. 12/2022)
[60] Извештај о стању квалитета животне средине за 2021. годину у Аутономној покрајини Војводини, Република Србија Аутономна покрајина Војводина, Покрајински секретаријат за урбанизам и заштиту животне средине, Нови Сад, 2022. година
[61] Закон о амбалажи и амбалажном отпаду ("Службени гласник Републике Србије", бр. 36/09
[62] Извештај о управљању амбалажом и амбалажним отпадом у 2022. години, Агенција за заштиту животне средине -републике Србије, Београд, 2023. година
[63] Дозволе за управљање отпадом; Расположиво на: https://www.sepa.gov.rs /app/dozvole/ 01upravljanjeotpadom/ search. php ? code =1

Акумулатор и батерија јесте сваки извор електричне енергије произведене претварањем хемијске енергије, а који може да се састоји од једне или више примарних батеријских ћелија (које се не могу пунити) или једне или више секундарних батеријских ћелија (које се могу пунити). Република Србија има производњу оловних акумулатора, никл-кадмијумских акумулатора и сребро-цинк батерија.[64] Према Каталогу отпада, означавају се индексним бројевима од 16 06 01 до 16 06 06 и категоришу се као опасан отпад, изузев алкалних батерија (16 06 04) и других батерија и акумулатора (16 06 05).[65]

Према подацима Агенције за заштиту животне средине, у Републици Србији је, током 2022. године, стављено на тржиште 17.487,59 тона акумулатора и батерија. Од тога 10.695,25 тона су стартери, односно аутомобилске батерије, 806,9 тона су преносиве батерије и акумулатори, а 5.985,44 тона су индустријске батерије и акумулатори. Током 2022. године за поновно искоришћење прерађено је 21.685 тона батерија и акумулатора, од чега је 8.163 тона увезено из иностранства. Из Републике Србије је током 2022. године извезено 3.489 тона батерија и акумулатора.[66]

У Републици Србији не постоји интегрисан систем прикупљања на за преносиве батерије, ни за индустријске акумулаторе и батерије.[67]

Отпадна уља

Отпадним уљима се сматрају сва минерална или синтетичка уља или мазива, која су неупотребљива за сврху за коју су првобитно била намењена, као што су хидраулична уља, моторна, турбинска уља или друга мазива, бродска уља, уља или течности за изолацију или пренос топлоте, остала минерална или синтетичка уља, као и уљни остаци из резервоара, мешавине уље-вода и емулзије. Отпадно јестиво уље је уље које настаје обављањем угоститељске и туристичке делатности, у индустрији, трговини и другим сличним делатностима. Количине управљања овом врстом уља нису обухваћене у Извештају о посебним токовима отпада у Републици Србији за 2022. годину.[68] Према Каталогу отпада, отпадна уља се налазе у више група, али су највећим делом обухваћена индексним бројевима из групе 12 или 13 Каталога отпада.

У 2022. години на тржиште у Републици Србији пласирано је 48.567,11 тона уља, а третирано је само 2.200 тона и извезено је 1.522 тона отпадног уља, према подацима Агенције за заштиту животне средине.[69]

Претпоставља се да се много веће количине отпадног уља сакупе у неформалном сектору. Побољшање одвојеног сакупљања различитих врста отпадних минералних уља и побољшање третмана су приоритет да би се постигла висока стопа рециклаже отпадног уља.[70]

[64] Програм управљања отпадом у Републици Србији за период 2022-2031. године ("Службени гласник Републике Србије", бр. 12/2022)
[65] Правилник о категоријама, испитивању и класификацији отпада ("Службени гласник Републике Србије", бр. 56/2010, 93/2019 и 39/2021)
[66] Извештај о посебним токовима отпада у Републици Србији за 2022. годину, Агенција за заштиту животне средине Републике Србије, Београд, 2023. година
[67] Програм управљања отпадом у Републици Србији за период 2022-2031. године ("Службени гласник Републике Србије", бр. 12/2022)
[68] Извештај о посебним токовима отпада у Републици Србији за 2022. годину, Агенција за заштиту животне средине Републике Србије, Београд, 2023. година
[69] Извештај о посебним токовима отпада у Републици Србији за 2022. годину, Агенција за заштиту животне средине Републике Србије, Београд, 2023. година

Отпадане гуме

Отпадне гуме су дефинисане као неопасан отпад (ознака отпада 16 01 03). Гуме за путничка возила и теретна возила представљају око 85% од укупног броја произведених гума.[71]

У 2022. години на тржиште Републике Србије је стављено 44.264,94 t гума (нпр. гуме са трактора, камиона, аутобуса и виљушкара). Поновно је искоришћено 55.137 тона отпадних гума, а одложена је 91 тона. Увезено је 128 тона ове врсте отпада.[72]

Отпадне гуме се користе и као гориво из отпада (RDF) у индустрији цемента у Србији. Количина која је употребљена за сагоревање у цементарама је у 2020. години износила око 6.123 тона. Опције третмана отпадних гума укључују рециклажу отпадних гума и њихову употребу у енергетске сврхе. Не постоји посебна шема сакупљања отпадних гума. Сакупљање отпадних гума уређено је тако да власник отпадних гума исте предаје овлашћеном сакупљачу без накнаде. Систем сакупљања отпадних гума из домаћинстава није успостављен од стране локалних самоуправа.[73]

На подручју општине Сента постоји предузеће "Flash metal" доо Торњош које има дозволу издату од стране надлежног органа за транспорт и складиштење отпадних гума. Додатно, на подручју општине постоји и предузеће "Јединa нада" доо Сента које има дозволу за сакупљање, транспорт и складиштење отпадних гума.

Отпадна возила

Отпадна, односно неупотребљива возила, јесу моторна возила или делови возила која су отпад и која власник жели да одложи или је њихов власник непознат.

Последњих година у Републици Србији се годишње на тржиште пласира у просеку 160.000 t возила (у 2022. години – 187.230,55 тона). Процењује се да се годишње генерише око 40.000 тона отпадних возила. Према подацима Агенције за заштиту животне средине Републике Србије, у 2022. години, третирано је 2.212 тона ове врсте отпада (16 01 04 * и 16 01 06). За сада у Србији не постоје потпуно поуздани подаци о припреми за поновну употребу и третман отпадних возила.[74]

На подручју општине Сента постоји предузеће "Flash metal" доо Торњош које има дозволу издату од стране надлежног органа за транспорт и складиштење отпадних возила која не садрже ни течности, ни друге опасне компоненте, као и предузеће "Trash metal" доо Сента које има дозволу за складиштење ове врсте отпада (16 01 06).

Отпад од електричне и електронске опреме

[70] Програм управљања отпадом у Републици Србији за период 2022-2031. године ("Службени гласник Републике Србије", бр. 12/2022)
[71] Програм управљања отпадом у Републици Србији за период 2022-2031. године ("Службени гласник Републике Србије", бр. 12/2022)
[72] Извештај о посебним токовима отпада у Републици Србији за 2022. годину, Агенција за заштиту животне средине Републике Србије, Београд, 2023. година
[73] Програм управљања отпадом у Републици Србији за период 2022-2031. године ("Службени гласник Републике Србије", бр. 12/2022)
[74] Програм управљања отпадом у Републици Србији за период 2022-2031. године ("Службени гласник Републике Србије", бр. 12/2022)

Производи којима је за рад потребна електрична енергија или електромагнетно поље, као и опрема за производњу, пренос и мерење струје или јачине електромагнетног поља чине електричну и електронску опрему и уређаје. Отпад од електричне и електронске опреме укључује опрему и уређаје, као и склопове и саставне делове који настају у индустрији. Отпад од електричне и електронске опреме према Каталогу отпада разврстан је у групу са индексним бројем отпада 16 02 и 20 01.[75]

У Републици Србији постоји врло мало података о количини генерисаног и сакупљеног отпада од електричне и електронске опреме. Поред тога, не постоје подаци о поступању са опасним електронским отпадом и мали је број оператера који се баве рециклажом ове врсте отпада. Процене количине електричне и електронске опреме која се ставља на тржиште, показују да се последњих година на тржиште у Републици Србији пласирало око 60.000 тона електричне и електронске опреме.[76]

Према подацима Агенције за заштиту животне средине, током 2022. године прерађено је 34.532 тона отпада од електричне и електронске опреме.[77]

Одвојено сакупљање отпада од електричне и електронске опреме углавном спроводе сами оператери постројења за третман отпада од електричне и електронске опреме или сакупљачке компаније. Систем за организовано сакупљање отпада од електричне и електронске опреме из домаћинстава није успостављен од стране локалних самоуправа, осим спорадично.[78]

Отпадне флуоресцентне цеви које садрже живу

Отпадне флуоресцентне цеви према Каталогу отпада разврстане су у групу са индексним бројем отпада 20 01 21*. Према подацима Агенције за заштиту животне средине, око 300 тона отпада ознаке 20 01 21* - флуоресцентне цеви и други отпад који садржи живу, прикупљено је у 2020. години.[79]

Тренутно у Републици Србији не постоји организовано одвојено сакупљање флуоресцентних цеви које садрже живу.

Према расположивим подацима, на подручју општине Сента не постоји предузеће које има дозволу за управљање овом врстом отпада

Отпад контаминиран органским загађујућим материјама (ПОПс отпад)

Категорија ПОПс отпада подразмева отпад загађен ПОПс хемикалијама (стабилна органска једињења која се практично не разграђују хемијским, фотолитичким и биолошким деловањем). ПОПс хемикалије су присутне у животној средини у малим количинама, међутим водом и ваздухом

[75] Извештај о посебним токовима отпада у Републици Србији за 2022. годину, Агенција за заштиту животне средине Републике Србије, Београд, 2023. година
[76] Програм управљања отпадом у Републици Србији за период 2022-2031. године ("Службени гласник Републике Србије", бр. 12/2022)
[77] Извештај о посебним токовима отпада у Републици Србији за 2022. годину, Агенција за заштиту животне средине Републике Србије, Београд, 2023. година
[78] Програм управљања отпадом у Републици Србији за период 2022-2031. године ("Службени гласник Републике Србије", бр. 12/2022)
[79] Програм управљања отпадом у Републици Србији за период 2022-2031. године ("Службени гласник Републике Србије", бр. 12/2022)

се преносе и на подручја где никад нису били у употреби. Стокхолмска конвенција је забранила даљу производњу и коришћење ПОПс хемикалија и поставила услове и рокове за њихово уништавање.[80]

Према подацима Агенције за заштиту животне средине, у 2020. години је генерисано 165,42 тона отпада који садржи ПЦБ. Извршен је третман ове врсте отпада у количини од 80,82 тона. У поменутом периоду је извршен извоз 179,17 тона ове врсте отпада.[81]

У Републици Србији не постоји посебан систем сакупљања отпада који садржи ПЦБ, нити се то сматра неопходним. Један оператер има дозволу за третман отпадних уља које садрже ПЦБ. Још 13 других компанија имају дозволу за третман неких врста отпада који садрже ПЦБ, али не врше третман.[82]

Отпад који садржи азбест

Отпад који садржи азбест је отпад под индексним бројевима 17 06 01* и 17 06 05* и најчешће се може наћи у грађевинском отпаду.[83]

У Републици Србији је током 2022. године одложено 253 тоне отпада који је сачињен од грађевинских и изолационих материјала који садрже азбест. Не постоји посебан систем сакупљања, али се примењују општа правила за сакупљање опасног отпада. Дозволу за сакупљање ове врсте отпада има око 70 компанија.[84] На подручју општине Сента не постоји предузеће које има дозволу за управљање отпадом који садржи азбест.

Медицински и фармацеутски отпад

Законом о управљању отпадом дефинисан је медицински отпад као онај који настаје из објеката здравствене заштите људи или животиња и/или са других места у којима се пружају здравствене услуге а обухвата неопасан (који није загађен опасним или другим материјама) и опасан медицински отпад (који захтева посебно поступање и који има једну или више карактеристика који га чине опасним). Између 75% и 90% отпада који производе здравствени радници упоредиви су са комуналним отпадом а може укључивати отпад из администрације, амбалажни отпад и отпад који настаје током одржавања здравствених зграда. Преосталих 10%–25% медицинског отпада је опасан и представља различит ризик по животну средину и здравље људи.

Постројење за третман инфективног медицинског отпада у оквиру Опште болнице Сента намењено је третману посебне категорије опасног медицинског отпада – инфективног медицинског отпада и део је ширег пројекта донираног од стране ЕУ 2011. године који је обухватао набавку 46 стерилизатора (аутоклава), дробилица и возила за превоз опасног медицинског отпада како би се на

[80] Извештај о стању квалитета животне средине за 2021.годину у Аутономној покрајини Војводини, Покрајински секретаријат за урбанизам и заштиту животне средине, Нови Сад 2022. година
[81] Програм управљања отпадом у Републици Србији за период 2022-2031. године ("Службени гласник Републике Србије", бр. 12/2022)
[82] Програм управљања отпадом у Републици Србији за период 2022-2031. године ("Службени гласник Републике Србије", бр. 12/2022)
[83] Извештај о посебним токовима отпада у Републици Србији за 2022. годину, Агенција за заштиту животне средине Републике Србије, Београд, 2023. година
[84] Извештај о посебним токовима отпада у Републици Србији за 2022. годину, Агенција за заштиту животне средине Републике Србије, Београд, 2023. година

најефикаснији и најекономичнији начин третирала ова врста отпада у здравственим установама у Србији. У систему класификације отпада у Републици Србији инфективни отпад је опасан и класификован индексним бројем 18 01 03*, отпад чије сакупљање, транспорт, третман и одлагање подлеже посебним захтевима у циљу превенције инфекција.[85]

Опасан медицински отпад класификује се према пореклу, карактеристикама и саставу који га чини опасним. Са неопасним медицинским отпадом који је већ измешан са опасним медицинским отпадом поступа се као са опасним отпадом.

Управљање инфективним медицинским отпадом почиње код сакупљања на месту које је најближе месту његовог настанка, његов безбедан интерни транспорт до постројења за третман, затим третман у предметном постројењу и привремено одлагање стерилисаног неопасног отпада.

Процес рада се састоји од неколико операција:

- разврставање инфективног отпада и употребљивих оштрих предмета од осталог отпада на месту настанка и паковање,
- интерни транспорт, пријем отпада и припрема за третман,
- третман отпада: обрада у аутоклаву и уситњавање отпада,
- одношење уситњених и стерилисаних остатака у контејнере за комунални отпад;
- чишћење и одржавање контејнера за транспорт инфективног отпада и просторије;
- мониторинг и документовање процеса.

Након третмана инфективног медицинског отпада, излаз из постројења је отпад од механичког тертмана категорисан 19 12 12 (стерилисан и издробљен медицински отпад) који по својим карактеристикама може да се збрињава као комунални отпад.

Изношење овог отпада се обавља контролисано, према дефинисаној динамици, преко надлежног комуналног предузећа, што је потврђено Уговором о пружању услуга. Отпад се одлаже на депонију неопасног отпада (посебан део) након чега га је потребно прекрити слојем инертног материјала или земље.

Количина овог отпада годишње је око 15 тона. У следећим табелама дате су количине инфективног медицинског отпада третираног у постројењу Опште болнице Сента у 2022. години.[86]

Табела 4.6 Количине третираног инфективног медицинског отпада 18 01 03 у 2022. години*

Месец	Јан.	Феб.	Мар.	Апр.	Мај	Јун	Јул	Авг.	Сеп.	Окт.	Нов.	Дец.
Количина (кг)	1596	1352	1600	1063	1249	1311	1118	1219	1305	1282	1314	1360

[85] Студија о процени утицаја Пројекта – Постројење за третман инфективног медицинског отпада у кругу Опште болнице Сента – на животну средину, 2023. Нови Сад
[86] Студија о процени утицаја Пројекта – Постројење за третман инфективног медицинског отпада у кругу Опште болнице Сента – на животну средину, 2023. Нови Сад

Укупно (кг)	15.771

Табела 4.7 Количине оштрог отпада 18 01 01 у 2022. години

Месец	Јан.	Феб.	Мар.	Апр.	Мај	Јун	Јул	Авг.	Сеп.	Окт.	Нов.	Дец.
Количина (кг)	28	38	41	26	30	33	36	38	24	24	36	32
Укупно (кг)	386											

Сав отпад у Општој болници Сента се сакупља на прописан начин, обележава и збрињава у складу са Законом, према прописаним процедурама. Кретање отпада прате одговарајући обрасци у складу са Правилником о обрасцу Документа о кретању опасног отпада, обрасцу претходног обавештења, начину његовог достављања и упутству за њихово попуњавање ("Службени гласник РС" бр. 17/2017) и Правилником о обрасцу Документа о кретању отпада и упутству за његово попуњавање ("Службени гласник РС" бр. 114/2013).

Општа болница Сента поседује уговор о преузимању опасног и неопасног отпада закључен 16.07.2021. са ИНВЕСТФАРМ-ИМПЕХ ДОО Београд.

Овлашћена и акредитована лабораторија извршила је испитивање отпада пре третмана у постројењу за третман инфективног медицинског отпада - Извештај о испитивању број: II-8:1798/4 од 25.04.2023. за индексни број 18 01 03*, тако и након третмана – Извештај о испитивању бр II-8:4615/4 од 16.11.2020. године за индексни број 19 12 12 (други отпади (укључујући мешавине материјала) од механичког третмана отпада другачији од оних наведених у 19 12 11*) - Градског завода за јавно здравље Београд. Испитивања су урађена према Правилнику о категоријама, испитивању и класификацији отпада („Сл. Гласник РС" бр. 56/2010, 93/2019 и 39/2021).[87]

Отпада који се генеришу у Општој болници Сента збрињавају се у складу са Законом тј. уступају се овлашћеним предузећима за сакупљање, третман или одлагање отпада.

Идентификоване врсте отпада за предају овлашћеном оператеру[88]:

- 18 01 08* цитотоксични и цитостатички лекови
- 07 05 13* чврсти отпад који садрже опасне супстанце
- 18 01 06* хемикалије које се састоје од или садрже опасне супстанце

[87] Студија о процени утицаја Пројекта – Постројење за третман инфективног медицинског отпада у кругу Опште болнице Сента – на животну средину, 2023. Нови Сад
[88] Студија о процени утицаја Пројекта – Постројење за третман инфективног медицинског отпада у кругу Опште болнице Сента – на животну средину, 2023. Нови Сад

- 16 05 06* лабораторијске хемикалије које се састоје или садрже опасне супстанце, укључујући смеше лабораторијских хемикалија
- 09 01 01* раствори развијача и активатора на бази воде
- 09 01 04* раствори средства за фиксирање

Хемијски отпад различитог састава (18 01 06*; 16 05 06*; 09 01 01*; 09 01 04*) из лабораторије, микробиологије, радиологије и патологије складишти се у условном привременом складишту, одвојено у посебном објекту, да би се избегле нежељене хемијске реакције.

За све генерисане количине отпада води се дневна евиденција на обрасцу ДЕО 1. На основу дневне евиденције води се годишња евиденција на обрасцима ГИО 1 која се у виду годишњег извештаја уноси у апликацију Агенције за заштиту животне средине. У наредној табели 4.8 дате су количине генерисаног опасног медицинског отпада за предају у 2022. години.

Табела 4.8 Количине генерисаног опасног медицинског отпада за предају у 2022. години

Индексни број	**18 01 08***	**07 05 13***	**18 01 06***	**16 05 06***	**09 01 01***	**09 01 04***
Јануар	24	36	35	17	19	15
Фебруар	34		14	30		
Март	19	16	30	28	20	21
Април	31		12	26	21	23
Мај	30		52	31		
Јун	27		18	23	20	19
Јул	13	61	37	22		
Август	44		37	61	22	20
Септембар	78	15	31	36		
Октобар	25		26	58		
Новембар	15	28	44	12	40	20
Децембар	19	12	34	32		
Укупно (кг)	**359**	**168**	**370**	**376**	**142**	**118**

Општа болница Сента врши привремено складиштење неопасног и опасног медицинског и фармацеутског отпада који предаје овлашћеном оператеру на даље збрињавање.

Пољопривредни отпад

Пољопривредни остаци потичу из пољопривреде, шумарства, прехрамбене и дрвне индустрије. Остаци из пољопривреде се могу разврстати у три главне групе: остаци произведени у процесу узгајања ратарских култура, остаци пореклом од воћарских култура и остави настали као последица узгајања стоке. Ови остаци имају вишеструку и значајну примену у пољопривредним газдинствима, а

самим тим и одређену економску вредност. Пољопривредни отпад је разврстан у групу отпада 02 00 00 и 03 00 00 према Каталогу отпада.[89]

На подручју општине Сента регистровано је 1.297 пољопривредних газдинстава. Површина коришћеног пољопривредног земљишта износи 21.107 хектара. Од укупне површине коришћеног пољопривредног земљишта 20.738 хектара чине оранице и баште, док су воћњаци (59 хектара), виногради (3 хектара) и ливаде и пашњаци (284 хектара) заступљени у мањој мери.[90] Прецизни подаци о количини отпадне биомасе која настаје на подручју општине Сента нису расположиви.

На подручју општине Сента евидентирано је 6.046 говеда, 6.479 свиња, 5.903 оваца и 26.757 живине.[91] Прецизни подаци о количини стајњака који настаје на подручју општине Сента нису расположиви.

На фармама је неопходно постојање адекватне инфраструктуре за складиштење стајњака, као и постројења за пречишћавање течних отпадних фракција.

Грађевински отпад и отпад од рушења

Грађевински отпад укључује отпад који настаје приликом градње објеката или јавне инфраструктуре, реконструкције, одржавања или рушења постојећих грађевина, као и отпад настао од ископаног материјала, који се не може без претходне обраде користити. Грађевински отпад је, према Каталогу отпада, разврстан у групу са индексним бројем отпада 17.[92]

У Републици Србији тренутно не постоји пракса одвојеног сакупљања отпада од грађења и рушења и не постоји шема за рециклажу ове врсте отпада. Рециклирају се само мале количине отпада од грађења и рушења.[93]

На подручју општине Сента постоје предузећа "Flash metal" доо Торњош и "Green metal production & trading" доо Сента која су регистрована за транспорт и складиштење одређених категорија отпада од рушења и грађења. Предузеће "Јединa нада" доо Сента има дозволу за сакупљање, транспорт и складиштење појединих категорија грађевинског отпада, док предузеће "Thrash metal" доо Сента има дозволу за складиштење појединих категорија отпада од рушења и грађења.

Отпадни муљ из постројења за пречишћавање комуналних отпадних вода

Муљ из уређаја за пречишћавање комуналних отпадних вода разврстан је у групу отпада 19 08 05 према Каталогу отпада.[94]

На подручју општине Сента, по подацима из 2022. године, 84.5% домаћинстава је прикључено на канализациону мрежу.[95] Постројење за пречишћавање отпадних вода у насељу Сента служи за

[89] Програм управљања отпадом у Републици Србији за период 2022-2031. године ("Службени гласник Републике Србије", бр. 12/2022)
[90] Општине и региони у Републици Србији 2023. године, Републички завод за статистику, Београд, 2023. године
[91] Општине и региони у Републици Србији 2023. године, Републички завод за статистику, Београд, 2023. године
[92] Програм управљања отпадом у Републици Србији за период 2022-2031. године ("Службени гласник Републике Србије", бр. 12/2022)
[93] Програм управљања отпадом у Републици Србији за период 2022-2031. године ("Службени гласник Републике Србије", бр. 12/2022)
[94] Програм управљања отпадом у Републици Србији за период 2022-2031. године ("Службени гласник Републике Србије", бр. 12/2022)

пречишћавање отпадних вода од становништва, мале привреде, занатства и дела индустријских објеката. Тренутни капацитет му је 17.000 ЕС, а годишње се пречишћава око 1 милион м^3 отпадне воде. Примењена технологија третмана отпадних вода је заснована на аеробном биолошком поступку са активним муљем. Дехидратисан муљ из постројења се одвози на градску депонију.[96] Јавно комунално- стамбено предузеће Сента има дозволу надлежног органа за сакупљање и транспорт отпадног муља који се генерише на постројењу.

5. Стратешки оквир и потребне промене

Основни стратешки документ у области управљања отпадом у Републици Србији представља Програм управљања отпадом за период од 2022-2031. године. Програмом се утврђују стратешки циљеви за унапређење система управљања отпадом и основна начела којима треба да се руководе сви актери у управљању отпадом за остваривање тих циљева у Републици Србији за период 2022-2031. године. Спровођење овог програма, поред смањења штетног утицаја на животну средину и климатске промене, треба да омогући остваривање предуслова за коришћење отпада у циркуларној економији за чији развој се утврђују циљеви и мере у посебном програму.[97]

Програм управљања отпадом Републике Србије је дефинисан регионални концепт управљања отпадом. С тим у вези је формиран суботички регион за управљање отпадом који, изузев Града Суботице, обухвата и општине Бачка Топола, Мали Иђош, Сента, Чока, Кањижа и Нови Кнежевац. Регионални концепт управљања отпадом подразумева оперативно функционисање процеса сакупљања, транспорта, третмана и одлагања отпада, на такав начин да се обезбеђује висок степен заштите животне средине. При планирању ових процеса од велике важности је узети у обзир економске трошкове односно максималну прихватљиву тарифу за грађане региона у коме се успоставља.

Регионални концепт управљања отпадом у региону Суботица заснован је на развоју примарне сепарације отпада. Планирано је одговарајуће опремање комуналних предузећа наменским посудама за сакупљање отпада и неопходним бројем возила, како би се постепено увела примарна сепарација отпада у домаћинствима путем две канте. Плава канта је намењена за рециклабилни отпад (тзв. суви отпад), док се у зелену канту одлажу преостале врсте отпада (тзв. мокри отпад). Да би обе канте заживеле неопходно је интензивно информисати становништво о врстама и начину разврставања рециклабилног отпада.[98]

5.1 Количине, врсте и састав отпада

[95] Аналитички сервис ЈЛС; Расположиво на: https://rsjp.gov.rs/cir/analiticki-servis/
[96] Локални еколошки акциони план (ЛЕАП) општине Сента за период 2015. – 2025, Општина Сента, Општинска управа општине Сента, 2015. година
[97] Програм управљања отпадом у Републици Србији за период 2022-2031. године ("Службени гласник Републике Србије", бр. 12/2022)
[98] Регионални план управљања отпадом за град Суботицу и општине Бачка Топола, Мали Иђош, Сента, Чока, Кањижа и Нови Кнежевац за период од 2018-2028. године, Регионална депонија доо Суботица, јануар 2018. године

Количина отпада која се генерише у Региону одређује се на основу броја становника, степена покривености услугама организованог система сакупљања и одношења отпада, порастом броја становника у одређеном временском периоду и специфичној количини отпада по становнику. Такође, на количине отпада и његов састав утиче низ различитих фактора као што су: кретање индустријске производње, пораст пољопривредне производње, увођење одвојеног сакупљања отпада, увођење рециклаже и пораст количина неопасног индустријског отпада прпорционално економском развоју.

У наредној табели 5.1 је приказан број становника по општинама које чине Регион управљања отпадом.[99]

Табела 5.1 Поређење броја становника за године 2002., 2011. и 2022. према Заводу за стаистику

Општина	Број становника, Попис 2002.	Број становника, Попис 2011.	Број становника, Попис 2022.
Град Суботица	148.401	141.554	123.952
Бачка Топола	38.245	33.321	26.228
Мали Иђош	13.494	12.031	9.983
Сента	**25.568**	**23.316**	**17.953**
Чока	13.832	11.398	8.556
Кањижа	27.510	25.343	20.141
Нови Кнежевац	12.975	11.269	8.627
Укупно	280.025	258.232	215.440

На основу праћења статистичких података, може се закључити да је број становништва у Региону опао за 64.585 становника у периоду од 2002. до 2022. године. Пројекције Завода за статистику Републике Србије о сталном негативном тренду раста броја становника у целој Републици Србији и у Аутономној Покрајини Војводини у блиској будућности су разматране у припреми релевантних докумената потребних за изградњу и успостављање регионалног система. Негативан тренд раста броја становника наставиће се до 2027. године.[100]

Просечна количина отпада која се продукује по становнику, разликује се по регионима, општинама али и унутар исте општине (на пример у урбаном и сеоском подручју). Разлози за разлику у количинама и саставу отпада између становника који живе у урбаним и руралним крајевима су многобројни али су углавном у вези са начином живота, обликом становања, али и са економским приликама домаћинства. По правилу се бележе мање количине продукованог отпада на селу него у граду из разлога што се у сеоским крајевима део отпада користи за огрев, док се део органског

[99] https://popis2022.stat.gov.rs/sr-latn/popisni-podaci-eksel-tabele/
[100] Регионални план управљања отпадом за град Суботицу и општине Бачка Топола, Мали Иђош, Сента, Чока, Кањижа и Нови Кнежевац за период од 2018-2028. године, Регионална депонија доо Суботица, јануар 2018. године

отпада (остатака од хране и баштенског отпада) користи за производњу компоста. Међутим, треба имати у виду да традиционални начин не нуди адекватна решења за уклањање првенствено неорганских компоненти отпада, а даље и опасног отпада, што мора бити спровођено са републичког и регионалног нивоа.[101]

Процене количина генерисаног отпада у Суботичком региону, као и анализе досадашњег начина поступања са отпадом су разматране у оквиру Студије изводљивости изградње регионалног центра за управљање отпадом 2011. године и приликом израде Пословног плана регионалног предузећа 2015. године.

У табели 5.2 је приказан однос количине отпада процењене приликом израде Студије изводљивости пројекта ППФ3 („Project preparation facility 3“) и процена сакупљених количина отпада од стране предузећа надлежних за прикупљање отпада у 2014. години.

Табела 5.2 Процењена годишња количина отпада по општинама и Граду у 2011. години (Студија изводљивости пројекта ППФ3) у односу на прикупљене податке 2015. године од ЈКП (а које се односе на 2014. годину)

Општина/Град	Процењена количина отпада - ППФ3 Студија [t/год]	Количина сакупљеног отпада од стране надлежних предузећа 2014. год. [t/год]
Суботица	58.033	42.426
Бачка Топола	11.978	3.096
Мали Иђош	4.259	100
Кањижа	8.942	8.899
Нови Кнежевац	3.941	4.731
Сента	**8.243**	**9.608**
Чока	4.155	1.700
Укупно	99.551	70.560

Процена количине отпада, коришћена за потребе планирања начина функционисања регионалног система управљања отпадом, урађена је на основу процене узете из Националне стратегије управљања отпадом о количини генерисаног отпада од 0,87 кг/становник/дан што значи да је 2011. године генерисано 82.001 тона комуналног отпада у Суботичком региону, односно 2022. године 68.412 тона. На основу датих претпоставки у општини Сента се на годишњем нивоу генерише око 5.700 тона комуналног отпада.

Приликом израде Пословног плана регионалног предузећа, у оквиру пројекта „Надзор над изградњом регионалног центра Суботица“ количина комуналног отпада која је усвојена као полазна

[101] Локални план управљања отпадом за Град Нови Сад за период 2023-2032. године, Градска управа за прописе Града Новог Сада, 2023.

вредност за биланс масе отпада и новчани ток износи 79.214 тона годишње. Очекује се да ће се количина отпада која се сакупи у седам општина повећати и кретати до 85.000 тона у 2027. години.[102]

Процењена садашња количина отпада који се генерише у Региону је 187 т/дан. Та количина се разликује од количине сакупљеног и одложеног отпада, због непокривености малог дела територије услугом сакупљања отпада.

Проценат становништва обухваћеног услугом сакупљања и одлагања отпада у Општини износи 97%.

5.1.1 Превенција настајања отпада

Превенција стварања отпада је, према хијерархији отпада, најповољнија опција.[103] Програмом управљања отпадом је дефинисано да Влада треба да буде носилац политике превенције настајања отпада. Превенција настајања отпада представља сам врх у хијерархији управљања отпадом.

Хијерархија управљања отпадом подразумева следећи редослед приоритета у пракси управљања отпадом:[104]

- Превенција: Мере које се предузмају пре него што супстанца, материјал или производ постане отпад, којима се смањује: количина отпада, укључујући поновну употребу производа или продужење животног века производа; штетни утицаји насталог отпада на животну средину и здравље људи; садржај штетних материја у материјалима;
- Припрема за поновну употребу: Поступци у вези са поновном употребом отпада који укључују чишћење (нпр. старе одеће), функционално испитивање (нпр. електричних и електронских уређаја или њихових компоненти), или поправка и обнова одбачене опреме, помоћу којих се производи или компоненте производа који су постали отпад припремају за поново коришћење без било какве друге претходне обраде;
- Рециклажа: Прерада отпадних материја у производе, материјале или супстанце било за изворне или друге сврхе („боца у боцу”, „метал у метал”, компостирање);
- Остале операције поновног искоришћења: Употреба вредности отпада за друге корисне сврхе заменом других материјала који би се иначе користили за испуњавање одређене функције, или отпада који би био спреман да испуни ту функцију, у постројењу или широј економији (нпр. насипање материјала, рекултивација, производња енергије, друге енергетске користи или употреба хемикалија);
- Одлагање: Свака операција која није поновно искоришћење отпада, чак и када се материје поново користе или када се енергија производи као секундарни ефекат такве операције (нпр. спаљивање које није намењено за производњу енергије, одлагање отпада на депоније).

5.1.2 Процена будућих количина комуналног отпада у општини Сента

[102] Регионални план управљања отпадом за град Суботицу и општине Бачка Топола, Мали Иђош, Сента, Чока, Кањижа и Нови Кнежевац за период од 2018-2028. године, Регионална депонија доо Суботица, јануар 2018. године
[103] Програм управљања отпадом у Републици Србији за период 2022-2031. године ("Службени гласник Републике Србије", бр. 12/2022)
[104] Програм управљања отпадом у Републици Србији за период 2022-2031. године ("Службени гласник Републике Србије", бр. 12/2022)

Пројектоване количине отпада која ће се сакупљати, третирати и одлагати односе се на количине отпада које директно сакупљају ЈКП и приватно предузеће у Кањижи.

Количина комуналног отпада, која је усвојена као полазна вредност за рад са пуним капацитетом је 79.214 тона, за чије постизање је потребно организовати сакупљање отпада у целом региону. 2018. година представља пробну годину функционисања РЦУО, када се очекује да ће се 70% од укупне планиране количине отпада допремати до РЦУО.[105]

Јавна комунална предузећа достављају податке о саставу и количини комуналног отпада са територије локалне самоуправе Агенцији за заштиту животне средине у складу са Правилником о методологији за прикупљање података. У табели 5.3 су приказани подаци који се сматрају репрезентативним за цео Регион.

Табела 5.3 Морфолошки састав комуналног отпада сакупљеног на територији града Суботице у 2016. године

Фракције	Средња годишња вредност	
	Количина фракције (т)	Удео %
Папир и картон	0,179	6,3
Стакло	0,082	2,9
Биоразградиви отпад	1,405	54,2
PET амбалажа	0,074	2,6
Други пластични амбалажни отпад		
Пластичне кесе	0,134	4,7
Остала пластика	0,051	2,0
Метал - ферозни амбалажни	0,006	0,2
Метал - ферозни остали		
Метал - алуминијумске конзерве	0,022	0,8
Текстил	0,076	2,8
Фини елементи	0,611	21,2
Остало (пелене)	0,061	2,4
УКУПНО	2,701	100

[105] Регионални план управљања отпадом за град Суботицу и општине Бачка Топола, Мали Иђош, Сента, Чока, Кањижа и Нови Кнежевац за период од 2018-2028. године, Регионална депонија доо Суботица, јануар 2018. године

На основу датог просечног састава, претпоставка је да око 54,2% комуналног отпада у општини Сента представља биоразградиви комунални отпад. Коришћењем раније наведених претпоставки односно, количина отпада 0,87 кг/становнику/дан, број становника 17.953 (2022. год), поретпостављена количина биоразградивог комуналног отпада у општини Сента износи 3.089,4 тона.

Што се тиче рециклабилног отпада, могућност рециклирања представља један од значајнијих аспеката смањења количине отпада и уштеду природних ресурса. Комунални отпад садржи значајну количину фракција које се могу рециклирати, као што су папир, картон, органски отпад, пластика, метал, стакло.[106]

У центрима за сакупљање отпада ће се сакупљати отпад који због састава и величине не може или не треба да се баци у канту, а све у циљу смањења количине отпада за депоновање и ради рециклаже отпада.[107]

Процена је да су количине комуналног отпада из индустрије веома мале и да неће значајно утицати на повећање процењених количина које се одлажу на депонију. Процена будућих количина индустријског и опасног отпада за индустријска предузећа у општини није вршена. Очекује се да ће обавезно извештавање према Агенцији за заштиту животне средине у наредном периоду омогућити приступ валидним подацима о количинама опасног и индустријског отпада.

Процена је да су количине комуналног отпада из индустрије веома мале и да неће значајно утицати на повећање процењених количина које се одлажу на депонију. Процена будућих количина индустријског и опасног отпада за индустријска предузећа у општини није вршена. Очекује се да ће обавезно извештавање према Агенцији за заштиту животне средине у наредном периоду омогућити приступ валидним подацима о количинама опасног и индустријског отпада.

5.1.3 Подаци о степену покривености услугама сакупљања отпада

Степен покривености јединица локалних самоуправа са услугом прикупљања отпада се разликује од општине до општине. Заједничка карактеристика свих општина и града Суботичког региона је да је неопходно радити на повећању ефикасности сакупљања отпада из домаћинстава.

Од ЈКП су такође 2017. године затражени ажурни подаци о степену покривености територије услугама сакупљања отпада и количини отпада која је сакупљена у току 2016. године, за потребе израде РПУО. Званичне податке, које су доставила ЈКП, треба узети са резервом, из разлога што се не врши мерење укупне количине скупљеног и одложеног отпада у свим општинама, већ се количина

[106] Локални план управљања отпадом за општину Бачка Паланка за период 2022-2031. године
[107] Регионални план управљања отпадом за град Суботицу и општине Бачка Топола, Мали Иђош, Сента, Чока, Кањижа и Нови Кнежевац за период од 2018-2028. године, Регионална депонија доо Суботица, јануар 2018. године

отпада у појединим општинама процењује (најчешће на основу укупног броја тура камиона који превозе отпад и процењених количина отпада по једном камиону).[108]

У табели 5.4 су приказани подаци ЈКП, који су прикупљени за потребе израде РПУО. Процентуална вредност покривености територије услугама сакупљања отпада представља проценат покривености територије општина и града Региона са организованим прикупљањем отпада од стране ЈКП путем стандардизованих канти и контејнера, типских вреће, нестандардизованих контејнера, канти и сл. Укупна количина сакупљеног отпада у 2016. години изражена у тонама представља количину отпада сакупљену од стране ЈКП горе наведеним путем у току 2016. године.

Табела 5.4 Покривеност територије Суботичког региона прикупљањем отпада и процењене количине сакупљеног отпада у 2016. години

Територијална јединица	Назив предузећа надлежног за управљање отпадом	Покривеност територије услугама сакупљања отпада [%]	Укупна количина сакупљеног отпада у 2016. години [t]
Град Суботица	ЈКП „Чистоћа и зеленило”	52	33.425
Бачка Топола	ЈП „Комград”	50	3.015
Мали Иђош	ЛКП „Киш Комунал”	20	1.296
Кањижа	„Брантнер отпадна привреда” д.о.о.	100	8.987
Нови Кнежевац	ЈКП „7. Октобар”	97	4.664
Сента	**ЈКСП „Сента”**	**97**	**7.540**
Чока	ЈКП „Чока”	65	3.200

Део успостављања регионалног система управљања отпадом је и набавка возила и посуда, којом ће се омогућити повећање степена покривености до 100%. Пројектоване количине отпада која ће се сакупљати, третирати и одлагати односе се на количине отпада које директно сакупљају ЈКП и приватно предузеће у Кањижи.[109]

5.2 Регион за управљање отпадом

[108] Регионални план управљања отпадом за град Суботицу и општине Бачка Топола, Мали Иђош, Сента, Чока, Кањижа и Нови Кнежевац за период од 2018-2028. године, Регионална депонија доо Суботица, јануар 2018. године
[109] Регионални план управљања отпадом за град Суботицу и општине Бачка Топола, Мали Иђош, Сента, Чока, Кањижа и Нови Кнежевац за период од 2018-2028. године, Регионална депонија доо Суботица, јануар 2018. године

Програмом управљања отпадом у Републици Србији за период 2022-2031. године је дефинисан Регионални концепт управљања отпадом. Региони за управљање отпадом формирају се сарадњом јединица локалне самоуправе.

У АП Војводини су у функцији 4 санитарне депоније (Кикинда, Панчево, Сремска Митровица и Суботица). Регионални центар за управљање отпадом у Бикову, Град Суботица, поседује интегрисану дозволу и сакупља отпад из седам општина суботичког региона.

Суботички регион за управљање отпадом је просторна целина која обухвата град Суботицу и општине Бачка Топола, Мали Иђош, Кањижа, Сента, Чока и Нови Кнежевац, које у складу са потписаним споразумом заједнички управљају отпадом у циљу успостављања одрживог система управљања отпадом. Локација и границе Суботичког региона за управљање отпадом су приказани на слици 5.1 у оквиру карте АП Војводина.

Према подацима Републичког завода за статистику, укупна површина Суботичког региона је 3.102 км^2.

Према најновијим подацима републичког завода за статистику из 2022. године, укупан број становника у региону за управљање отпадом износи 215.440 становника у 80 насељених места у којима укупно има 92.420 домаћинстава. Просечан број чланова домаћинства је 2,33.

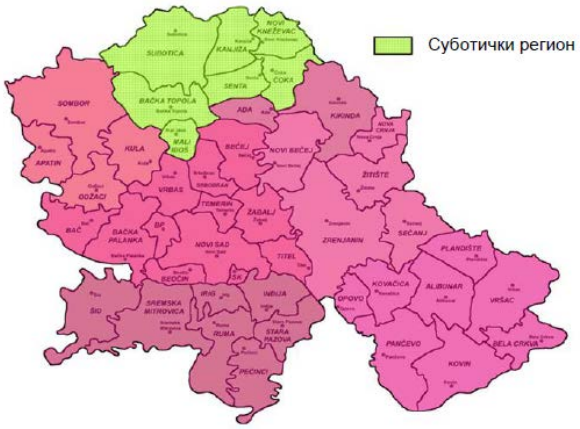

Слика 5.1 Положај региона у АП Војводина

Међуопштински споразум је потписан 2006. године између 5 општина и Града, на основу кога је формирано регионално предузеће „Регионална депонија" ДОО Суботица, које од 2008. године координира активностима успостављања регионалног система управљања комуналним отпадом. Општина Нови Кнежевац се накнадно прикључила региону 2012. године.[110]

[110] Регионални план управљања отпадом за град Суботицу и општине Бачка Топола, Мали Иђош, Сента, Чока, Кањижа и Нови Кнежевац за период од 2018-2028. године, Регионална депонија доо Суботица, јануар 2018. године

Јавно комунална предузећа и приватно предузеће у Кањижи настављају да обављају услугу сакупљања комуналног отпада на територијама својих општина/Града. У овом концепту они сакупљају и транспортују два појединачна тока отпада до трансфер станица (ТС) или регионалног центра управљања отпадом (РЦУО). Од тренутка предаје отпад регионалном предузећу „Регионална депонија“ ДОО Суботица, предаје се и надлежност за управљање отпадом.

Изградњом регионалног центра за управљање отпадом у Суботичком региону створени су услови за квалитетну секундарну сепарацију отпада. Линија за сепарацију отпада омогућава сортирање отпада, који обезбеђује пласман селектованог отпада на тржиште секундарних сировина. Селектован рециклабилан отпад представља извор прихода регионалног предузећа. Количине и квалитет примарног и секундарног разврставања директно утичу на успостављање тарифне политике. Изградњом компостилишта се омогућује биолошки третман отпада, којим се постиже смањење количине отпада која се коначно одлаже на тело депоније. Овим путем добијен компост се може користити за прекривање отпада на телу депоније и као органско ђубриво (у зависности од извора биоразградивог отпада и квалитета компоста).

Центри за сакупљање отпада (ЦЗСО) су планирани за сакупљање кабастог отпада, зеленог отпада и одређених посебних токова отпада. Постојећим центрима за сакупљање отпада, трансфер станицама и регионалним центром за управљање отпадом управља „Регионална депонија“ ДОО Суботица.[111]

Комплекс Регионалног центра за управљање отпадом (РЦУО) је лоциран у Суботици, између насеља Биково и Ором, а представља централни објекат Регионалног система управљања отпадом (РСУО).

РЦУО налази се на локацији између насеља Биково и Ором, на територији Града Суботица. Локација РЦУО удаљена је 19,7 км југоисточно од града Суботица. На слици 5.2 су уцртани сви објекти регионалног система за управљање отпадом и представљен је њихов положај у Суботичком региону.

[111] Регионални план управљања отпадом за град Суботицу и општине Бачка Топола, Мали Иђош, Сента, Чока, Кањижа и Нови Кнежевац за период од 2018-2028. године, Регионална депонија доо Суботица, јануар 2018. године

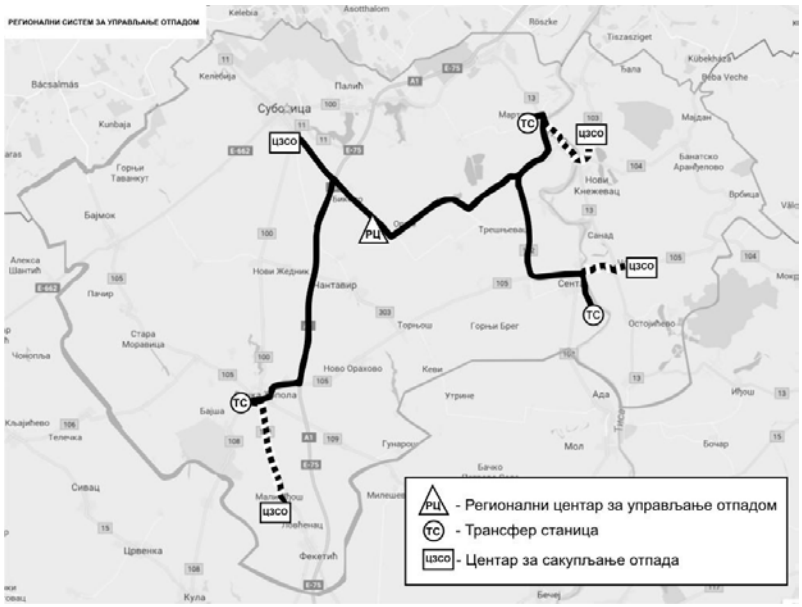

Слика 5.2 Локације објеката регионалног система управљања отпадом

Регион је добио шансу да успостави регионални систем управљања отпадом тако што је добио подршку Европске уније преко ИПА 2012 програма. Финансирање преко овог програма обухвата изградњу регионалног центра за управљање отпадом (РЦУО), изградњу три трансфер станице са центрима за сакупљање отпада у Сенти, Кањижи и Бачкој Тополи (ТС), набавку мобилне опреме и возног парка за транспорт отпада од трансфер станица до РЦУО. Изградња и опремање центара за сакупљање отпада (Мали Иђош, Чока и Нови Кнежевац) је део система за управљање отпадом, чија изградња је финансирана средствима јединица локалних самоуправа Региона.[112]

5.3 Сакупљање и транспорт отпада

Регионални системом управљања отпадом у Суботичком региону предвиђено је да сакупљање комуналног отпада и даље врше постојећа ЈКП и приватно предузеће у Кањижи, која прикупљени отпад одвозе до локација три трансфер станице или на локацију централног постројења у Бикову. Оперативно управљање отпадом од локације трансфер станице до централног постројења, као и потпуно управљање РЦУО, ТС и ЦЗСО, вршиће регионално предузеће „Регионална депонија” ДОО Суботица.

Надлежним за сакупљање отпада у Суботичком региону ће бити обезбеђен неопходан број возила и посуда за сакупљање отпада од стране Министарства заштите животне средине. Прецизно су анализиране и испланиране потребе комуналних предузећа како би могла да прошире степен покривености територије услугама сакупљања отпада на 100%. Набавка потребних посуда (канти од 120 l и контејнера од 1,1 m³) и возила (аутоподизача, аутосмећара од 12 m³ и 16 m³) омогући ће много

[112] Регионални план управљања отпадом за град Суботицу и општине Бачка Топола, Мали Иђош, Сента, Чока, Кањижа и Нови Кнежевац за период од 2018-2028. године, Регионална депонија доо Суботица, јануар 2018. године

квалитетније пружање услуга сакупљања отпада грађанима Суботичког региона у погледу одношења отпада, као и ефективније пословање комуналних предузећа. Планиран број возила који ће се обезбедити ЈКП је приказан у табели 5.5.[113]

Табела 5.5 Тип и број планираних нових возила за сваку општину и Град Суботичког Региона

Општина/Град	Аутосмећар од 16 m³	Аутосмећар од 12 m³	Аутоподизач
Суботица	7	1	2
Бачка Топола	2	1	1
Сента	**2**	**-**	**1**
Мали Иђош	1	-	1
Чока	-	1	1
Нови Кнежевац	1	-	1
Кањижа	-	1	1
Укупно	13	4	8

Програм примарне селекције биће остварен кроз систем две канте (плаве и зелене), те је у том смислу за успостављање регионалног концепта потребна и набавка наменских посуда. У табели 5.6 се може сагледати укупна количина и врста посуда, обезбеђена за јединице локалних самоуправа Региона.

Табела 5.6 Расподела и врсте посуда за сакупљање отпада по општинама и Граду Суботичког региона

Општина/Град	Зелене канте (120 l)	Плаве канте (120 l)	Жути контејнери (1,1 m³)	Зелени контејнери (1,1 m³)	Плави контејнери (1,1 m³)	Метални контејнери (5 m³)
Суботица	-	14500	250	155	125	23
Бачка Топола	6400	6500	160	80	80	-
Сента	**5000**	**1600**	**-**	**-**	**-**	**13**
Мали Иђош	4000	2660	30	60	30	13
Чока	-	2600	40	20	20	13
Нови Кнежевац	1050	1650	80	50	50	-
Кањижа	-	-	-	-	-	13
Укупно	16500	29510	560	365	305	75

[113] Регионални план управљања отпадом за град Суботицу и општине Бачка Топола, Мали Иђош, Сента, Чока, Кањижа и Нови Кнежевац за период од 2018-2028. године, Регионална депонија доо Суботица, јануар 2018. године

5.3.1 Програм сакупљања отпада из домаћинства

Локалне самоуправе су у складу са својим надлежностима организовале услугу сакупљања отпада на својој територији.

Концепт управљања комуналним отпадом на регионалном нивоу заснован је на систему примарне селекције по принципу „две канте” (слика 5.3). Отпад се разврстава на месту настанка на нивоу домаћинства, установа и предузећа.[114]



Слика 5.3 Шема концепта управљања комуналним отпадом

[114] Локални план управљања отпадом за територију Града Суботице за период од 2018. до 2028. године

Примарна селекција отпада је веома битна у систему за управљање отпадом. Да би се примарна селекција увела, поред неопходне инфраструктуре за селектовано одвајање отпада, потребно је да се и становништво укључи у цео систем. Да би становништво разврставало отпад на месту настанка неопходно је константно подизање свести грађана о важности успостављања селекције отпада на месту настанка и утицаја који се истим јавља на животну средину. Увођење примарне сепарације, као и њен развој захтевају додатно ангажовање свих актера укључених у регионални систем, због чега је од велике важности развој систематске међуопштинске сарадње, као и координација ових активности од стране регионалног предузећа. Значајан допринос у области едукације грађана са циљем развоја примарне селекције отпада треба да имају и организације цивилног друштва.[115]

Плава канта – за рециклабилан отпад

Такозвана „плава канта" је посуда, канта или контејнер намењен за сакупљање рециклабилног отпада, осим стакла. У посуде плаве боје се одлажу све оне врсте отпада које могу имати неку употребну вредност у процесу рециклаже, а то је отпад који се може пласирати на тржиште Републике Србије. Комунална предузећа сакупљају отпад из плавих канти и одвозе га до трансфер станица и/или РЦУО (у зависности од тога која је ближа тачка) по распореду који треба детаљно утврдити у току пробног рада. У трансфер станицама овај отпад се складишти у контејнерима капацитета 32 m^3 са аутоматским сабијањем и касније се одвози до линије за сепарацију, која се налази у РЦУО. Рециклабилан отпад сакупљен у плавим кантама на територији града Суботице се директно транспортује на линију за сепарацију у РЦУО Биково.

Оно што је посебно важно нагласити је да ће се прикупљање рециклабилног отпада вршити путем контејнера од 1.100 литара (плавим контејнерима) у зонама колективног становања. Постављање контејнера за рециклабилан отпад се препоручује, где је то могуће, на местима која нису доступна неформалном сектору за прикупљање отпада, нпр. у двориштима стамбених зграда.

Усвојена је густина рециклабилног отпада од 300 kg/m³ након сабијања у контејнерима у трансфер станицама и 300 kg/m³ у камионима за сакупљање отпада.[116]

Зелена канта – за остале врсте отпад, тј. мокри отпад

Такозвана „зелена канта" је посуда, канта или контејнер одговарајућег капацитета намењен за сортирање такозваних „влажних остатака" током примарне селекције што подразумева све компоненте комуналног отпада које се не могу рециклирати. Тзв. влажан отпад се такође транспортује до три трансфер станице где се сабија и касније транспортује до регионалног центра за управљање отпадом. Влажан отпад сакупљен на територији града Суботице и део отпада из Кањиже се не предаје у трансфер станицама, из разлога што је ближа локација РЦУО од трансфер станице.

[115] Регионални план управљања отпадом за град Суботицу и општине Бачка Топола, Мали Иђош, Сента, Чока, Кањижа и Нови Кнежевац за период од 2018-2028. године, Регионална депонија доо Суботица, јануар 2018. године
[116] Регионални план управљања отпадом за град Суботицу и општине Бачка Топола, Мали Иђош, Сента, Чока, Кањижа и Нови Кнежевац за период од 2018-2028. године, Регионална депонија доо Суботица, јануар 2018. године

Узимајући у обзир морфолошки састав отпада, у зелену канту ће се већим делом одлагати биоразградив отпад и мање количине осталих врста отпада, које нису погодне за рециклажу. Ради прорачуна, усвојена просечна густина мешаног отпада у камионима за сакупљање отпада је 500 kg/m³.

Одношење мокрог отпада из зелене канте и даље једном недељно, док се учесталост одношења отпада из „плаве" канте препоручује једном у две недеље. У току пробног рада РЦУО потребно је у потпуности ускладити учесталост одношења отпада од стране комуналних предузећа са учесталошћу преузимања отпада од стране регионалног предузећа на локацијама трансфер станица и у РЦУО, као и даљег оперативног управљања отпадом у погледу транспорта, третмана и одлагања отпада.[117]

У периоду када се генерише већа количина зеленог биоразградивог отпада (лишће, трава, гране) потребно је спровести акцију интензивнијег сакупљања отпада ове врсте.

Поред плаве и зелене канте, за издвајање стеклане амбалаже потребно је обезбедити жуте контејнере за стакло (од 1,1 м^3), које је потребно поставити на места доступна станараима и у насељима колективног и у насељима индвидуалног становања.

У зонама индивидуалног становања, комунално предузеће ће одношење отпада из плавих и зелених канти обављати утврђеном динамиком.

У зонама колективног становања, прикупљање отпада ће се вршити у контејнерима ос 1.100 литара и то у плавим контејнерима (суви рециклабилни отпад осим стакла), зеленим контејнерима (остали, мокар орпад) и жутим контејнерима (стакло). Препоручује се да, где је то могуће, контејнери буду постављени на местима која су доступна само станарима (наменске просторије, ограђени и закључани простори, дворишта зграда, итд.).[118]

Такође је препорука да се кабасти отпад из домаћинстава, поред тога што постоји могућност да се одлаже у центре за сакупљање отпада, организовано прикупља једном или два пута годишње.

Потпуни шематски приказ токова отпада може се пратити на слици 5.4.[119]

[117] Регионални план управљања отпадом за град Суботицу и општине Бачка Топола, Мали Иђош, Сента, Чока, Кањижа и Нови Кнежевац за период од 2018-2028. године, Регионална депонија доо Суботица, јануар 2018. године

[118] Локални план управљања отпадом за територију Града Суботице за период од 2018. до 2028. године

[119] Регионални план управљања отпадом за град Суботицу и општине Бачка Топола, Мали Иђош, Сента, Чока, Кањижа и Нови Кнежевац за период од 2018-2028. године, Регионална депонија доо Суботица, јануар 2018. године

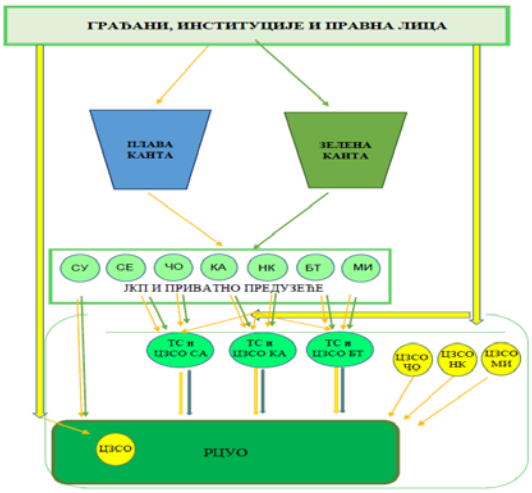

Слика 5.4 Општа шема примарне селекције и управљања отпадом

Примарна селекција отпада ће се постепено развијати у зависности од финансијских, техничких и кадровских капацитета овлашћених предузећа, с обзиром да није могуће одмах на почетку покрити целу територију примарном селекцијом. Као прелазно решење док се не уведу плаве посуде у сва домаћинства, треба увести наменске плаве кесе за рециклабилни отпад и разрадити динамику сакупљања истих.[120]

На разраду динамике сакупљања отпада из домаћинстава ће утицати и постепено проширење степена покривености територије услугом сакупљања отпада, тј. постепено увођење услуге сакупљања отпада за све становнике, узимајући у обзир следеће приоритете:

• Покривање целе територије локалне самоуправе организованим сакупљањем и одвожењем отпада;

• Увођење система разврставања на месту настанка по принципу две посуде - зелена и плава (канте у зонама индивидуалног становања, контејнери у зонама колективног становања)

• Увођење жутих контејнера за одлагање стакла (и у насељима индивидуалног и у насељима колективног становања);

• Увођење интензивнијег одвожења биоотпада у периоду када се ова врста отпада сезонски ствара у већим количинама, промовисање и подстицање компостирања на месту настанка у домаћинствима у којима за то постоје услови.

Критеријуми за ближе утврђивање увођења организованог сакупљања и примарне селекције биће број становника, локација насеља, постојећа опремљеност посудама са закупљање, као и кадровски и технички капацитети овлашћеног предузећа. Тачан обим и динамика сакупљања и одвожења комуналног отпада ближе ће се разрађивати Годишњим програмима сакупљања и одвожења комуналног отпада које израђује овлашћено комунално предузеће и које путем секретаријата надлежног за комуналне делатности доставља Градском већу на сагласност. Препорука је да

[120] Локални план управљања отпадом за територију Града Суботице за период од 2018. до 2028. године

годишњи програми, поред тачно дефинисане динамике одвожења отпада у години на коју се односе, садрже и детаљан приказ планираних активности за наредну годину, како би сви субјекти реализације могли благовремено да планирају прилагођавање планираним променама.[121]

Отпад из „плавих" и „зелених" канти, који се довози у виду два засебна тока, путем аутосмећара и возила из трансфер станица на локацију регионалног централног постројења – РЦУО, третираће се на линији за сепарацију.

Секундарна селекција „зелене канте" ће се вршити у току прве смене рада регионалног предузећа. Циљ ове селекције да се и из „зелене канте", односно из мешаног комуналног отпада, издвоји свака компонента отпада која се може упутити у токове рециклаже. Овако издвојени рециклабилни материјали су углавном запрљани и имају нижу тржишну вредност. Оваквом организацијом рада кроз физичко издвајање рециклабилних материјала из мешаног комуналног отпада постиже се издвајање сваке компоненте која има употребну вредност у погледу рециклаже и смањује се количина отпада за крајње одлагање.[122]

Секундарна селекција отпада из „плаве канте" ће се извршити на линији за сепарацију у току друге смене рада РЦУО. Предвиђено издвајање папира и картона, пластике и ПЕТ амбалаже, алуминијумских конзерви и метала. Сортирање рециклабилних материјала се ради са циљем пласмана на тржиште и продаје која обезбеђује веће приходе.[123]

Стакло ће се издвајати у посебне посуде за сакупљање стакла, мимо комуналног и рециклабилног отпада, те ће се издвајати у домаћинствима.

Продаја секундарних сировина на тржишту представља приходе за регионално предузеће „Регионална депонија" д.о.о. Суботица, што директно утиче на смањење накнаде за одлагање отпада. Према томе развојом примарне и секундарне сепарације, приходи регионалног предузећа ће расти, а самим тим ће се стећи услови за смањење накнаде за одлагање отпадом. Рециклабилни материјали који се издвајају из мешаног отада у односу на рециклабилни отпад из плаве канте, имају много нижу вредност на тржишту због запрљаности и нечистоћа које се јављају, те примарна сепарација и свест становништва имају велику улогу у успостављању одрживости регионалног система за управљање отпадом.

На линији за сепарацију отпада издвојена фракција отпада од 30-80 mm се упућује у постројење за компостирање.

Пројектовани капацитет компостилишта је најмање 20.000 т/годишње. Почетни капацитет компостилишта ће бити 8.000 т/годишње, што је еквивалентно проценту од 10% од укупног отпада и тај проценат ће се постепено повећавати.

[121] Локални план управљања отпадом за територију Града Суботице за период од 2018. до 2028. године
[122] Регионални план управљања отпадом за град Суботицу и општине Бачка Топола, Мали Иђош, Сента, Чока, Кањижа и Нови Кнежевац за период од 2018-2028. године, Регионална депонија доо Суботица, јануар 2018. године
[123] Регионални план управљања отпадом за град Суботицу и општине Бачка Топола, Мали Иђош, Сента, Чока, Кањижа и Нови Кнежевац за период од 2018-2028. године, Регионална депонија доо Суботица, јануар 2018. године

Планирана је производња компоста „А“ и „Б“ класе.

Компост „А“ се добија из чистог зеленог отпада, а компост „Б“ класе из биоразградивог отпада издвојеног из мешаног отпада.

Производња компоста „Б“ класе подразумева биолошки третман отпада којим се постиже следеће:

- Аеробни третман смањује количину биоразградивог отпада који се допрема на депонију, што је у потпуности у складу са условима Европске уније и националним циљевима Републике Србије.
- Смањује се количина отпада за 40% што ће значајно повећати животни век депоније.
- Смањује се количина процедне воде са депоније, спречава се ширење непријатних мириса, присуство птица и глодара.

Биланс маса у компостилишту ће се проверити током прве године рада постројења.

Пројектом планирана производња компоста „А“ класе подразумева компост који ће имати квалитет органског ђубрива. Није планирано плаћање накнаде за третман ове врсте отпада већ се предлаже да регионално предузеће спроведе систем „поновног откупа” на основу кога ће комунална предузећа бити у обавези да откупе одређене количине произведеног компоста „А” класе по цени оперативних трошкова.[124]

5.3.2 Програм сакупљања опасног отпада из домаћинства

Генерално посматрано, на основу различитих студија на европском нивоу процентни масени удео опасног отпада пореклом из комуналног креће се у распону од 0,3% до 1%.

У скоро свим медицинским установама у Суботичком региону врши се раздвајање медицинског отпада на месту настајања. Све установе истичу проблем великих количина фармацеутског отпада са истеклим роком трајања, који се складиште у здравственим објектима.

Централна места за третман опасног медицинског отпада у Суботичком региону се налазе у граду Суботица и у општини Сента. Третман обухвата стерилизацију отпада, уситњавање, складиштење, транспорт и одлагање отпада на просторе сметлишта у ове две јединице локалне самоуправе.

У Општој болници у Сенти третира се инфективни отпад са подручја општина Сента, Чока, Нови Кнежевац, Кањижа, Ада и Мол.

[124] Регионални план управљања отпадом за град Суботицу и општине Бачка Топола, Мали Иђош, Сента, Чока, Кањижа и Нови Кнежевац за период од 2018-2028. године, Регионална депонија доо Суботица, јануар 2018. године

Становништву Суботичког региона ће бити обезбеђено да одређене врсте опасног отпада који настаје у домаћинствима могу доставити у центре за сакупљање отпада, ради исправног поступања са опасним отпадом. Из ЦЗСО ће се опасан отпад у складу са законом транспортовати у Регионални центар за управљање отпадом, где је предвиђен простор за прописно, привремено складиштење. Опасан отпад ће се предати даље операторима који имају одговарајуће дозволе у складу са економски најисплативијом опцијом.

Управљање посебним токовима опасног отпада подразумева следеће:[125]

- Обавезе да се задовоље услови складиштења опасног отпада у складу са државном законском регулативом и подзаконским актима,
- Обавезе да се обезбеди потпуна усаглашеност са условима транспорта опасног отпада и транспорта опасних материјала што обухвата набавку возила који поседују АДР сертификат и ангажовање возача који поседују лиценце за управљање тим возилима,
- Обавезе да се чувају дневне евиденције о отпаду односно, да се води евиденција о количини посебних токова отпада, да се обавесте надлежни орган о кретању опасног отпада два дана пре почетка транспорта, да се попуни документ о кретању опасног отпада, као и обавеза да се припрема годишњи извештај о посебним токовима отпада,
- Прибављање дозволе за управљањем посебним токовима отпада од надлежних органа.

5.3.3 Програм сакупљања комерцијалног отпада

Комерцијални отпад јесте отпад који настаје у предузећима, установама и другим институцијама које се у целини или делимично баве трговином, услугама, канцеларијским пословима, спортом, рекреацијом или забавом, осим отпада из домаћинства и индустријског отпада. Не постоји база података, нити су познате количине отпада који настаје као комерцијални отпад.

Комерцијални отпад представља значајан извор чистог рециклабилног отпада, који има високу цену на тржишту, те му треба посветити посебну пажњу и развити механизме за подстицај предавања отпада који генеришу.

Паралелно са успостављањем система управљања комуналним отпадом регионално предузеће ће у сарадњи са комуналним предузећима из општина и Града Суботичког региона припремити план развоја у погледу преузимања комерцијалног отпада. За то је првенствено потребно израдити базу података о генераторима комерцијалног отпада, анализу врста и количине комерцијалног отпада који се јавља у Суботичком региону.

Потребно је да се дефинише и разради следеће:[126]

[125] Регионални план управљања отпадом за град Суботицу и општине Бачка Топола, Мали Иђош, Сента, Чока, Кањижа и Нови Кнежевац за период од 2018-2028. године, Регионална депонија доо Суботица, јануар 2018. године
[126] Регионални план управљања отпадом за град Суботицу и општине Бачка Топола, Мали Иђош, Сента, Чока, Кањижа и Нови Кнежевац за период од 2018-2028. године, Регионална депонија доо Суботица, јануар 2018. године

- анализира постојеће тржиште у Суботичком региону и шире;
- припреми план потребних наменских посуда;
- припреми динамика преузимања комерцијалног отпада;
- анализира финансијска оправданост преузимања;
- формира јединствен ценовник по врстама рециклажних материјала из комерцијалног отпада;
- припреме јединствени уговори са генераторима отпада;
- успостави селекција комерцијалног отпада;
- дефинише могућност увођења стимулативних финансијских мера за генераторе који ће бити обухваћени системом;
- изради програм едукације и информисања запослених у институцијама.

5.3.4 Програм сакупљања кабастог отпада

Рециклажна дворишта - центри за одвојено сакупљање рециклабилног отпада представљају фиксно место за издвојено одлагање разних врста отпадних ствари које настају у домаћинству укључујући и кабаст отпад.[127]

5.4 Предложене опције третмана отпада

У наставку су дати предлози за поновну употребу и рецикажау компонената комуналног отпада, програм за смањење биоразградивог и амбалажног отпада у комуналном отпаду, програм управљања индустријским отпадом.

5.4.1 Предлози за поновну употребу и рецикажау компонената комуналног отпада

Активности примарне и секундарне селекције, током првих година имплементације система, утицаће на смањење количине отпада која се одлаже на тело санитарне депоније и на повећање прихода од продаје секундарних сировина. Стопа рециклирања повећаваће се поступно успостављањем и развијањем система сепарације.

Примарна сепарација

Разврставањем отпада на месту настанка добија се чистија секундарна сировина, док рециклабилни отпад издвојен из мешаног отпада, путем секундарне сепарације, има нижу тржишну вредности.

Адекватно планирање примарне сепарације ипак мора да укључи обезбеђивање низа чинилаца у циљу постизања њене ефикасности, од којих су најзначајнији:

[127] Локални план управљања отпадом за општину Бачка Паланка за период 2022-2031. године

- организовање посебних тура возила за сакупљање издвојеног рециклабилног отпада;
- увођење посебних посуда за сакупљање рециклабилног отпада;
- развијање јавне свести, да би се осигурао квалитет издвојених секундарних сировина;
- мониторинг квалитета издвојених сировина.

Примарна сепарација ће се организовати увођењем још једне канте у домаћинства намењене за сакупљање рециклабилног отпада, а у оквиру стамбених зграда путем још једног контејнера. На адекватним локацијама ће се поставити по три контејнера, запремине 1,1 m^3, који служе за одвојено сакупљање рециклабилног отпада (плави контејнер), стакла (жути контејнер) и осталих врста отпада (зелени контејнер). Док се не обезбеде плаве канте за сакупљање рециклабилног отпада свим становницима користиће се и вреће такође плаве боје за примарну сепарацију рециклабилног отпада из домаћинстава, као прелазно решење.

У центре за сакупљање отпада становници ће имати могућност да сами доносе посебне токове отпада, биоразградив отпад, кабасти отпад и грађевински отпад.

Сав отпад који се донесе у центар мора се преконтролисати, евидентирати и ускладиштити на место одређено за дату врсту отпада. Мешање отпада није дозвољено.

Секундарна сепарација

Секундарна сепарација примарно сепарисаних сировина и сепарација мешаног отпада одвијаће се на линији за сепарацију, која је пројектована на локацији РЦУО.

На постројењу ће бити вршено мануелно и машинско сортирање пристиглог комуналног отпада, као и свог осталог отпада који има карактеристике комуналног.

Продаја секундарних сировина на тржишту представља приходе за регионално предузеће „Регионална депонија“ ДОО Суботица, што директно утиче на смањење накнаде за одлагање отпада. Према томе развојом примарне и секундарне сепарације, приходи регионалног предузећа ће расти, а самим тим ће се стећи услови за смањење накнаде за одлагање отпадом. Рециклабилни материјали који се издвајају у оквиру секундарне сепарације (на линији за сепарацију) имају много нижу вредност на тржишту због запрљаности и нечистоћа које се јављају, те примарна сепарација и свест становништва имају велику улогу у успостављању одрживости регионалног система за управљање отпадом.

Компостирање

Биоразградив отпад који се издвоји на линији за сепарацију биолошки се третира у компостилишту (компост „Б“ класе) и користи се за свакодневну прекривку тела депоније.

Чист зелени отпад се такође третира у компостилишту, у посебним касетама, а крајњи производ овог процеса подразумева компост „А“ класе који ће имати квалитет органског ђубрива.[128]

5.4.2 Програм смањења биоразградивог и амбалажмог отпада у комуналном отпаду

Биоразградив отпад који се генерише на подручју општине Сента ће се издвајати примарном и секундарном сепарацијом. На линији за сепарацију отпада РЦУО, издвојена фракција отпада од 30-80 mm се упућује на постројење за компостирање.

У РЦУО планирана је производња компоста „А“ и „Б“ класе. Компост „А“ класе је компост који се добија из чистог зеленог отпада, док је компост „Б“ класе, компост који се добија из биоразградивог отпада који је добијен из мешаног комуналног отпада. Предности оваквог приступа се огледају у смањењу количине биодеградабилног отпада који се допрема на депонију, као и продужавању животног века депоније.[129]

Упоредо са спровођењем едукација становништва о значају смањења генерисања биодеградабилног отпада, неопходно је подстицати имплементацију кућног компостирања. У деловима насеља где је заступљено индивидуално становање, потребно је едуковати грађане у циљу изградње система индивидуалног компостирања за кућно коришћење. Очекује се да ће овај корак нарочито бити подржан дугорочним усмерењем ка изградњи система наплате према количинама отпада који се генерише и сакупља.[130]

У Републици Србији постоји Уредба о утврђивању плана смањења амбалажног отпада за период од 2020. до 2024. године[131] којом се утврђује План смањења амбалажног отпада за период од 2020. до 2024. године.

Мере за успостављање и унапређење управљања амбалажом и амбалажним отпадом се могу представити на следећи начин:[132]

– подстицање смањења настајања амбалажног отпада;
– подстицање поновне употребе и рециклаже;
– подстицање изградње погона за рециклажу амбалажног отпада.

Примарном селекцијом, рециклабилне компоненте комуналног амбалажног отпада одлагаће се у плавим кантама. Када је у питању амбалажни отпад који није комуналан, забрањено је његово прослеђивање или враћање комуналним предузећима, осим када за то постоји закључен уговор. Крајњи корисник мора да обезбеди да амбалажа и амбалажни отпад који није комунални отпад, који

[128] Регионални план управљања отпадом за град Суботицу и општине Бачка Топола, Мали Иђош, Сента, Чока, Кањижа и Нови Кнежевац за период од 2018-2028. године, Регионална депонија доо Суботица, јануар 2018. године
[129] Локални план управљања отпадом за територију Града Суботице за период од 2018. до 2028. године
[130] Локални план управљања отпадом за Град Нови Сад за период 2023-2032. године, Градска управа за прописе Града Новог Сада, 2023.
[131] "Службени гласник РС", бр. 81 од 5. јуна 2020, 93 од 27. октобра 2023.
[132] Локални план управљања отпадом за Град Нови Сад за период 2023-2032. године, Градска управа за прописе Града Новог Сада, 2023.

се прослеђује или враћа, не буде загађен опасним или другим материјама које нису садржане у упакованој роби, а које чине поновно искоришћење или рециклажу немогућом или изводљивом једино по несразмерно вишем трошку.[133]

Да би становништво разврставало отпад на месту настанка неопходно је константно подизање свести грађана о важности успостављања селекције отпада на месту настанка и утицајима неадекватног збрињавања отпада на животну средину.[134]

На локацији ТС у општини Сента предвиђено је сакупљање примарно селектованог отпада искључиво од становништва. Приоритет сакупљања је дат најзаступљенијим врстама отпадних материјала који настају у домаћинствима, укључујући амбалажни отпад (папир и картон, пластика и ПЕТ, стакло, ферозни и обојени метали и сл.).[135]

5.4.3 Програм управљања индустријским отпадом

Индустријски отпад по дефиницији представља отпад пореклом из индустријске- производне делатности, осим јаловине и пратећих минералних сировина из рудника и каменолома. Смањивање настајања индустријског отпада један је од значајних националних циљева у управљању отпадом који захтева комплексне промене у размишљању и управљању, од производног процеса до коначног одлагања, у односу на дугогодишњи начин управљања индустријским отпадом. Једном речју, захтева увођење чистије производње, која ствара мање отпада и има већу енергетску ефикасност. Процес имплементације смањивања индустријског отпада је спор развојни процес и његови резултати не морају бити видљиви одмах, већ се главни резултати очекују у одређеном средњорочно/дугорочном периоду, али су вишеструко корисни за целокупно друштво.

Одговорност у управљању индустријским отпадом имају правна лица која су генератори, тј. произвођачи индустријског отпада. У складу са законским и подзаконским прописима они су у обавези да отпад разврставају и класификују на опасан и неопасан отпад. Опасан отпад се на локацији генератора може складиштити најдуже до годину дана. Опасан отпад треба складиштити и обележавати на прописан начин. Неопасан и опасан отпад се треба предавати операторима који поседују одговарајуће дозволе за управљање отпадом. Генератор отпада је у обавези да прати коначне опције збрињавања отпада који је генерисао.

Од индустријских грана у периоду обухвата овог плана, на простору Суботичког региона је највише заступљена прерађивачка индустрија. Као највећи проблем индустријског отпада јавља се недостатак адекватног третмана опасног отпада који настаје у процесу производње.

[133] Локални план управљања отпадом за Град Нови Сад за период 2023-2032. године, Градска управа за прописе Града Новог Сада, 2023.
[134] Регионални план управљања отпадом за град Суботицу и општине Бачка Топола, Мали Иђош, Сента, Чока, Кањижа и Нови Кнежевац за период од 2018-2028. године, Регионална депонија доо Суботица, јануар 2018. године
[135] Решење Покрајинског секретаријата за урбанизам и заштиту животне средине Број: 140-501-190/2023-05 од 07.04.2023. године

Са аспекта регионалног плана важно је истаћи да се у оквиру регионалног система могу успоставити одређена решења у погледу збрињавања неопасног индустријског отпада. Важно је истаћи да изграђена санитарна депонија у оквиру централног постројења задовољава критеријуме депоније неопасног отпада. У том смислу потребно је направити следеће кораке:

- израдити базу података о генераторима отпада из индустрије у региону;
- израдити анализу врста неопасног отпада, које се могу без претходног третмана одлагати на депонију;
- анализирати финансијску оправданост преузимања ове врсте отпада;
- припремити динамику преузимања комерцијалног отпада;
- формирати јединствен ценовник по врстама рециклабилних материјала из индустријског отпада;
- прибавити дозволу надлежног органа за одлагање одређених врста неопасног индустријског отпада;
- припремити јединствене уговоре са генераторима отпада;
- израдити програм едукације и информисања запослених у институцијама.[136]

5.5 Одлагање отпада

На подручју општине Сента се не врши одлагање отпада, већ се у оквиру ТС Сента врши претовар отпада и његово одлагање у оквиру комплекса постројења Регионални центар за управљање отпадом у Бикову. Комплекс ТС се састоји из две функционалне целине:

- Центра за сакупљање отпада за примарно селектован отпад са територије Суботичког региона;
- Претоварне станице за мешани комунални отпад, с тим да на ТС Сента стиже мешани комунални отпад из општине Чока.

Сакупљен мешани комунални отпад од становништва од стране ЈКП, из плавих и зелених канти, се на претоварној преси претовара у ролоконтејнере, где се складишти док се не напуни контејнер, након чега се транспортује у Регионални центар за управљање отпадом у Бикову. У центру за сакупљање отпада у оквиру ТС, планиран је прихват и складиштење примарно селектованог отпада из домаћинства. По достизању одређене количине секундарних сировина, зависно од динамике прикупљања, отпад се припрема за транспорт и даљу предају овлашћеном оператеру.[137]

[136] Регионални план управљања отпадом за град Суботицу и општине Бачка Топола, Мали Иђош, Сента, Чока, Кањижа и Нови Кнежевац за период од 2018-2028. године, Регионална депонија доо Суботица, јануар 2018. године
[137] Решење Покрајинског секретаријата за урбанизам и заштиту животне средине Број: 140-501-190/2023-05 од 07.04.2023. године

Регионални центар за управљање отпадом у Бикову је ново постројење које ће се градити фазно. Предвиђена је изградња у пет фаза. До сада је изграђена прва фаза која обухвата две касете укупног капацитета тела депоније 817.009 м^3, од чега је запремина сваке касете:[138]

- Касета 1: 407.430 м^3
- Касета 2: 409.879 м^3

Планирана количина отпада која ће се одлагати на годишњем нивоу је 54.330 м^3 отпада/годишње.

5.6 Потребна инфраструктура и опрема на регионалном нивоу

Регионални систем за управљање отпадом подразумева: централно постројење Регионални центар за управљање отпадом у Бикову, три Трансфер станице са центрима за сакупљање отпада у општинама Бачка Топола, Кањижа и Сента и три центра за сакупљање отпада у општинама Мали Иђош, Нови Кнежевац и Чока.

5.6.1 Рециклажна дворишта

На подручју региона Суботица, изграђени су следећи центри за сакупљање отпада:

- Трансфер станица (ТС) са центром за сакупљање отпада у Бачкој Тополи (КО Бачка Топола, кп 1776/6);
- Трансфер станица (ТС) са центром за сакупљање отпада у Кањижи (КО Мартонош, кп 6015/2);
- Трансфер станица (ТС) са центром за сакупљање отпада у Сенти (КО Сента, кп 19983/4);
- Центар за сакупљање отпада у Малом Иђошу (КО Мали Иђош, кп 4330/3);
- Центар за сакупљање отпада у Чоки (КО Чока, кп 3181/1);
- Центар за сакупљање отпада у Новом Кнежевцу (КО Нови Кнежевац, кп 3584/2).

Оператер Регионална депонија доо Суботица има дозволу надлежног органа за складиштење неопасног (табела 5.7) и опасног отпада (табела 5.8) – посебне фракције комуналног отпада и претовар чврстог комуналног отпада на локацијама трансфер станица са центрима за сакупљање отпада (Бачка Топола, Кањижа и Сента) и центрима за сакупљање отпада (Мали Иђош, Чока и Нови Кнежевац), операцијама R13 (складиштење отпада намењених за било коју операцију од R1 до R12) и D14 (препакивање отпада пре подвргавања било којој од операција од D1 до D13). [139]

Табела 5.7 Неопасан отпад који оператер прима и складишти у трансфер станицама и центрима за сакупљање отпада

Индексни	Назив	R ознака

[138] Решење о издавању интегрисане дозволе, Покрајински секретаријат за урбанизам и заштиту животне средине Број: :140-501-703/2022-05 од 9.11.2022. године

[139] Решење Покрајинског секретаријата за урбанизам и заштиту животне средине Број: 140-501-190/2023-05 од 07.04.2023. године

број		
02 01 03	Отпад од биљног ткива	R13
15 01 01	Папирна и картонска амбалажа	R13
15 01 04	Метална амбалажа	R13
15 01 07	Стаклена амбалажа	R13
15 01 02	Пластична амбалажа	R13
16 01 03	Отпадне гуме	R13
17 01 07	Мешавине или поједине фракције бетона, цигле, плочице и керамика другачији од оних наведених у 17 01 06	R13
17 04 11	Каблови другачији од оних наведених у 17 04 10	R13
17 05 04	Земља и камен другачији од оних наведених у 17 05 03	R13
20 01 01	Папир и картон	R13
20 01 02	Стакло	R13
20 01 10	Одећа	R13
20 01 11	Текстил	R13
20 01 25	Јестива уља и масти	R13
20 01 28	Боја, мастила, лепкови и смоле другачији од оних наведених у 20 01 27	R13
20 01 30	Детерџенти другачији од оних наведених у 20 01 29	R13
20 01 34	Батерије и акумулатори другачији од оних наведених у 20 01 33	R13
20 01 36	Одбачена електрична и електронска опрема другачија од оне наведене у 20 01 21, 20 01 23 и 20 01 35	R13
20 01 38	Дрво другачије од оног наведеног у 20 01 37	R13
20 01 39	Пластика	R13
20 01 40	Метали	R13

20 02 01	Биодеградабилни отпад	R13
20 03 07	Кабасти отпад	R13
20 03 99	Комунални отпади који нису другачије специфицирани	R13

Табела 5.8 Опасан отпад који оператер прима и складишти у трансфер станицама и центрима за сакупљање отпада

Индексни број	Назив	R ознака
15 01 10*	амбалажа која садржи остатке опасних супстанци или је контаминирана опасним супстанцама	R13
20 01 21*	флуоресцентне цеви и други отпад који садржи живу	R13
20 01 23*	одбачена опрема која садржи хлорофлуороугљоводонике	R13
20 01 26*	уља и масти другачији од оних наведених у 20 01 25	R13
20 01 27*	боја, мастила, лепкови и смоле који садрже опасне супстанце	R13
20 01 29*	детерџенти који садрже опасне супстанце	R13
20 01 33*	батерије и акумулатори укључени у 16 06 01, 16 06 02 или 16 06 03 несортиране батерије и акумулатори који садрже ове батерије	R13
20 01 35*	одбачена електронска и електрична опрема која садржи опасне компоненте	R13
20 01 37*	дрво које садржи опасне супстанце	R13

За трансфер станице са центрима за сакупљање отпада (Бачка Топола, Сента и Кањижа) предвиђено је поступање са мешаним комуналним отпадом 20 03 01 (D14).

На комплексима трансфер станица са центрима за сакупљање отпада, врши се претовар комуналног чврстог отпада (прикупљеног са припадајућих општина) на претоварној станици и у оквиру Центра за сакупљање отпада се врши складиштење примарно селектованог отпада, амбалажног отпада и посебних токова отпада из домаћинстава.

На комплексу Трансфер станица предвиђене су две функционалне целине:

1. Центар за сакупљање отпада – рециклажно двориште за селектован отпад са територије Региона Суботица.

У центру за сакупљање отпада врши се прихват и складиштење примарно селектованог отпада из домаћинстава, који доносе грађани из Региона Суботица. Планирано је периодично пражњење контејнера и бачви за селектовани отпад:

- директном предајом овлашћеним организацијама и операторима за управљање отпадом (у случају опасног и неопасног отпада);
- транспортом у Регионални центар за управљање отпадом (искључиво неопасан отпад).

2. Претоварни део Трансфер станице за територије општина Бачка Топола, Сента и Кањижа са припадајућим општинама регије, односно Малим Иђошом, Чоком и Новим Кнежевцом.

У општинама је предвиђено да грађани врше примарну селекцију у две канте:

- зелена канта за мешани комунални отпад;
- плава канте за суву рециклабилну фракцију.

На претоварном делу Трансфер станица отпад довозе надлежна предузећа за сакупљање отпада са територија општина. Планиран је прихват, претовар и складиштење мешаног комуналног и примарно селектованог отпада из плавих канти. Ова два тока отпада се претоварају у засебне ролоконтејнере и помоћу возила са телескопском руком за навлачење, која су у власништву „Регионалне депоније" доо Суботица, се траспортују са комплекса Трансфер станице у Регионални центар за управљање отпадом у Бикову.

5.6.2 Трансфер станице

У склопу РСУО за Суботички регион изграђене су три трансфер станице за комунални отпад, и то:

- ТС Бачка Топола
- ТС Сента
- ТС Кањижа

ЈКП „Чока” и ЈСКП „Сента” одвозе сакупљен отпад, са територије општина Чока и Сента, на трансфер станицу Сента, где се отпад претовара у роло контејнере и транспортује у Регионални центар за управљање отпадом.

Локација трансфер станице у Сенти налази се 2,3 км јужно од насеља Сента уз локални пут који је продужетак улице Карађорђева. Трансфер станица је удаљена ваздушном линијом од првих кућа 2,5 км. Удаљеност од локације ТС Сента до локације РЦУО износи 39,6 км.

Парцела ТС је око 1 ха. До локације трансфер станице води асфалтни приступни пут ширине 6 м и налази се непосредно поред постојећег сметлишта, на ком се одлаже комунални отпад (слика 5.5). Локација има следећу инфраструктуру: струју, прикључак на градски водовод и канализацију, као и телекомуникациону мрежу.



Слика 5.5 Трансфер станица у општини Сента

Комплекс ТС са центром за сакупљање отпада чине три функционалне целине:[140]

- пријемно-отпремна зона
- плато претоварне (трансфер) станице
- плато центра за сакупљање отпада

Пријемно-отпремна зона ТС и центра за сакупљање отпада је простор на коме се одвија пријем и идентификација возила, контрола и мерење садржаја, упућивање до наредне зоне и излаз возила. Позиционирана је централном делу комплекса, а у оквиру ње се налазе: улазно-излазна капија, објекат контејнрског типа – портирница са вагарском кућицом и објекат за особље, колска вага и паркинг за аутомобиле.

Плато претоварне (трансфер) станице са центром за сакупљање отпада, односно станица за претовар састоји се од:

[140] Решење Покрајинског секретаријата за урбанизам и заштиту животне средине Број: 140-501-190/2023-05 од 07.04.2023. године

- прилазне рампе и платформе за истовар (објекти са оградом од челичних профила);
- хидрауличне стационарне пресе за уситним кошем и надстрешницом;
- ролоконтејнера са системом за аутоматско померање;
- контејнерског објекта са управљачком јединицом;
- додатне опреме, као што су апарати за гашење пожара, командни ормари и сл.

Плато центра за сакупљање отпада у склопу комплекса ТС се састоји из следећих целина (зона):

- платоа са надстрешницом за секундарне сировине, где су смештени: контејнер за ПЕТ, папир, пластику, стакло, гвожђе, обрађено дрво, текстил (кабасти душеци и сл.), резервни контејнер, контејнер за електронски и електрични отпад и простор за одлагање кабастог отпада;
- платоа на коме је смештен ролоконтејнер за биораздрадив отпад;
- платоа на коме је смештен ролоконтејнер за грађевински отпад;
- платоа на коме је смештено спремиште за одлагање опасног отпада из домаћинства;
- платоа за гуме.

За потребе третмана зауљених атмосферских отпадних вода на комплексу, предвиђен је сепаратор, а за делимично пречишћавање оцедних вода са претоварне станице такође је предвиђен сепаратор.

5.6.3 Регионални центар за управљање отпадом

Комплекс постројења Регионални центар за управљање отпадом у Бикову – I фаза, налази се на локацији у Суботици, Биковачки пут 280, Биково, к.п. 2635 КО Биково. План детаљне регулације комплекса регионалне депоније обухвата простор од 45 ha, од којих је 32,6 ha предвиђено за одлагање отпада и комплетно захвата парцелу бр. 2635, КО Биково која је у државном власништву.

Регионални систем за управљање отпадом подразумева: централно постројење Регионални центар за управљање отпадом у Бикову, три Трансфер станице са центрима за сакупљање отпада у општинама Бачка Топола, Кањижа и Сента и три центра за сакупљање отпада у општинама Мали Иђош, Нови Кнежевац и Чока.

Оператер „Регионална депонија" доо Суботица обавља делатност третмана (R3 - компостирање), поновног искоришћења (R12 – секундарна сепарација), складиштења рециклабилног отпада са линије за секундарну сепарацију (R13), одлагања неопасног – комуналног отпада и неопасног отпада било ког порекла који задовољава граничне вредности параметара за одлагање неопасног отпада (D5) и складиштења рециклабилног отпада са линије за секундарну сепарацију (D8) на локацији Регионални центар за управљање отпадом у Бикову – I фаза.

Оператер „Регионална депонија" доо Суботица, својом услугом обухвата отпад из домаћинства и отпад са јавних површина, а који је настао на територијама локалних самоуправа града Суботице и општинама Бачка Топола, Кањижа, Сента, Мали Иђош, Нови Кнежевац и Чока, као и индустријски

отпад који нема својства опасног отпада, а који задовољава граничне вредности параметара за одлагање неопасног отпада и одлагање осталог отпада, изван наведених територија.

Регионални центар за управљање отпадом у Бикову је ново постројење које ће се градити фазно (предвиђено је 5 фаза изградње). До сада је изграђена прва фаза која обухвата две касете укупног капацитета тела депоније 817.009 м^3, од чега је запремина сваке касете:

- Касета 1: 407.430 м^3;
- Касета 2: 409.879 м^3.

Планирана количина отпада која ће се одлагати на годишњем нивоу је 54.330 m^3 отпада/год.

Линија за селекцију отпада:

- Дневни капацитет: 280 тона/дан;
- Месечни капацитет: 5.800 тона/мес;
- Годишњи капацитет: 70.000 тона/год.

Компостилиште:

- Дневни капацитет: 80 тона/дан;
- Месечни капацитет: 1.650 тона/мес;
- годишњи капацитет: 20.000 тона/год.

Прва фаза изградње комплекса је обухватила изградњу прве и друге касете за одлагање отпада и свих помоћних објеката, док остале фазе изградње депоније обухватају изградњу две по две нове касете. Предвиђено је 5 фаза изградње депоније, са укупно 10 касета. Укупни капацитет свих десет касета на депонији биће 3.995.995 m^3.

Технолошким пројектом постројења Регионални центар за управљање отпадом у Бикову - I фаза дефинисани су: систем рада регионалне депоније, технологија попуњавања касета (контрола саобраћаја и одлагање отпада, сабијање и конструкција ћелија, први слој отпада, кретање механизације, сабијање отпада), потребна механизација за рад, контрола ширења непријатних мириса, контрола разношења лаког отпада, мере заштите од пожара на телу депоније.

Комплекс Регионалног центра за управљање отпадом у Бикову - I фаза обухвата следеће целине:

- улазно-излазну зону, унутрашње саобраћајнице, административне и сервисне објекте;
- постројење за секундарну сепарацију отпада и хала за складиштење рециклабилног и опасног отпада из домаћинства;
- постројење за компостирање биолошког отпада;

- тело депоније подељено на касете у које се одлаже некористан отпад, оивичено насипима;
- пречистаче процедних и отпадних вода (постројење за пречишћавање санитарно - фекалних вода – СБР, сепаратор за пречишћавање атмосферских вода, аерационе и таложне лагуне за процедне воде и уређај за пречишћавање процедне воде путем реверсне осмозе) и систем за припрему воде за пиће;
- систем за издвајање депонијских гасова и бакља за спаљивање депонијског гаса;
- заштитни зелени појас око Регионалног центра за управљање отпадом.

5.7 Управљање посебним токовима отпада

Отпад посебних токова, нарочито уколико има карактер опасног отпада, не сме се мешати са комуналним отпадом, нити заједно са њим одлагати.

На подручју општине Сента управљање свим посебним токовима отпада, који не треба или се на основу законских одредби не сме депоновати, подразумева сакупљање у ТС са центром за сакупљање отпада или издвајање на линији за сепарацију у самом Регионалном цетру за управљање отпадом, одакле се организује њихов откуп од стране овлашћених оператера.

У центру за сакупљање отпада предвиђено је сакупљање примарно селектованог отпада искључиво од становништва. Приоритет сакупљања је дат најзаступљенијим врстама отпадних материјала који настају у домаћинствима (укључујући и неке врсте које су у широкој употреби, а имају карактеристике опасног отпада):

- папир и картон;
- пластика и ПЕТ;
- ферозни и обојени метали;
- стакло;
- текстил;
- кабасти отпад из домаћинстава;
- електрични и електронски отпад;
- отпадне гуме;
- искоришћени акумулатори и батерије;
- отпадна уља;
- флуоресцентне цеви;
- амбалажни отпад контаминиран опасним материјама.

<u>Папир, ПЕТ, пластика, стакло, гвожђе, текстил, отпадно дрво</u>

Грађанин са наведеним отпадом, након идентификације, контроле садржаја на улазу и мерења, упућује се према платоу са контејнерима запремине 7 m^3, где се отпад истовара. Радници у сабирној

станици, након истовара донешеног отпада, врше контролу и одвајају отпад према врсти и смештају га у одговарајући контејнер.

Кабасти кућни отпад

Грађанин са наведеним отпадом, након идентификације, контроле садржаја на улазу и мерења на ваги, упућује се према делу за кућни кабасти отпад, где се отпад истовара.

По извршеном пријему кабастог отпада, исти се складишти на предвиђеном простору. У случају да је неопходно деминтирати кабаст отпад за потребе транспорта, запослени на локацији врше растављање кабастог отпада и одвајање према структури отпада.

Електрични и електронски отпад

Грађанин са наведеним отпадом, након идентификације, контроле садржаја на улазу и мерења, упућује се према месту, где се отпад истовара и складишти у обезбеђеном контејнеру за електрични и електронски отпад – бела техника која садржи фреон и електронски отпад или на платоу (машине за прање веша, шпорети, фрижидери и замрзивачи без фреона). За ситан електронски отпад, као што су мобилни телефони и сл, предвиђена су пластична бурад од 60 и 120 литара запремине, које се смештају у обезбеђеном контејнеру за електрични и електронски отпад.

У складишту се отпадна опрема чува одвојено, тако да се не меша са другим отпадом и да се може, ради поновне употребе, искоришћења или рециклаже сврстати одвојено по разредима отпадне опреме. Складишти се на начин да се пре третмана не згњечи, издроби или на други начин уништи или загади опасним или другим материјама, тако да њена поновна употреба, искоришћење или рециклажа није онемогућена или изводљива без несразмерно високих трошкова. У складишту отпадне електричне и електронске опреме не врши се третман, односно расклапање и одстрањивање течности и гасова.

Грађевински отпад

Возило са грађевинским отпадом, након идентификације, контроле садржаја на улазу и мерења, упућује се према платоу са контејнером запремине 14 m^3, где се врши претовар у контејнер за грађевински отпад.

Биоразградиви отпад

Биоразградиви отпад након идентификације, контроле садржаја на улазу и мерења, упућује се према платоу са контејнером запремине 28 m^3, где се врши претовар у контејнер за биоразградиви отпад.

Опасан отпад из домаћинстава

Осим електричног и електронског отпада који може садржати опасне компоненте, предвиђено је прикупљање и складиштење: флупресцентних цеви које садрже живу, рабљених моторних уља, акумулатора и батерија. За њихово складиштење предвиђени су одговарајући контејнери или бачве, зависно од врсте отпада и смештени су у Спремишту за опасан отпад (слика 5.6), који поседује три танкване за случај изливања ускладиштених течности, довољних да прихвате ускладиштену количину и који је вентилиран.



Слика 5.6 Спремиште контејнер за опасан отпад из домаћинстава[141]

Опасан отпад се пакује према карактеристикама опасног отпада (запаљив, експлозиван, инфективан и др.) и обележава у складу са Правилником о начину складиштења, паковања и обележавања отпада и Законом о управљању отпадом.

Опасан отпад који се сакупља у комплексу, разврстава се, класификује у складу са законом и чува до предаје лицу које врши сакупљање и/или лицу које врши складиштење и/или лицу које врши третман.

5.8 Мере за спречавање кретања отпада који није обухваћен планом и мере за поступање са отпадом који настаје у ванредним ситуацијама

У Регионалном центру за управљање отпада је допуштено одлагање само неопасног отпада који је прописан у дозволи за одлагање.

[141] Регионална депонија доо Суботица, Расположиво на: http://deponija.rs/portal/

На подручју општине Сента постоји Трансфер станица са центром за сакупљање отпада на којој се врши прихват, претовар и складиштење мешаног комуналног отпада и примарно селектованог отпада из плавих канти, док се у центру за сакупљање отпада врши прихват и складиштење примарно селектованог отпада из домаћинстава, који доносе грађани.[142]

На улазу у центар за сакупљање отпада вршити се визуелна провера и контрола отпада, који доноси становништво, како би се спречило складиштење отпада који је забрањено одлагати у центру. Забрањен је прихват следећих врста отпада:[143]

- Течног отпада;
- Материјала који садрже азбест;
- Медицинског и животињског отпада;
- Мешаног комуналног отпада.

Свако илегално поступање са отпадом у оквиру ТС, кажњиво је у складу са Законом о управљању отпадом. Опасан отпад се мора складиштити у складу са прописима и транспортовати до постројења за третман у другом региону или извозити на третман у иностранство.

Ванредна ситуација је стање када су ризици или последице катастрофа, ванредних догађаја и других опасности по становништво, животну средину и материјална добра таквог обима и интензитета да њихов настанак или последице није могуће спречити или отклонити редовним деловањем надлежних органа или служби, због чега је за њихово ублажавање и отклањање неопходно употребити посебне мере, снаге и средства за појачан режим рада.[144]

Начин поступања са отпадом који настаје у ванредним ситуацијама (поплава, земљотрес, снег, лед, техничко-технолошка несрећа, удес, катастрофа) ће бити регулисан у складу са Планом заштите и спасавања општине Сента.

Отпад настао у ванредним ситуацијама може да представља опасност за здравље људи и за животну средину, у зависности од порекла и да ли је ванредна околност створила проблем са разношењем постојећег отпада.[145]

У случају ванредних ситуација од изразите важности је деловати превентивно. Превентивне мере које утичу на смањење количине отпада који настаје у ванредним ситуацијама зависе од саме ванредне ситуације.

[142] Решење Покрајинског секретаријата за урбанизам и заштиту животне средине Број: 140-501-190/2023-05 од 07.04.2023. године
[143] Локални план управљања отпадом за територију Града Суботице за период од 2018. до 2028. године
[144] Закон о ванредним ситуацијама ("Службени гласник Републике Србије", br. 111/2009, 92/2011 i 93/2012)
[145] Локални план управљања отпадом за територију Града Суботице за период од 2018. до 2028. године

Сва предузећа на подручју општине Сента, чија делатност представља ризик по здравље људи и животну средину, су дужна да израде планове кроз које ће дефинисати превентивне мере и процедуре поступања у ванредним ситуацијама.

Уклањање отпада насталог у ванредним ситуацијама треба да прати принцип приоритета, тако да се отпад категорише а затим уклања од важнијих, ка мање важним приоритетима. Отпад треба уклањати по следећем редоследу:[146]

- Опасни материјали и опасан отпад;
- Комунални отпад;
- Животињски отпад;
- Пољопривредни производи;
- Инертни отпад.

Мешани отпад за који се претпоставља да може бити опасан отпад и опасан отпад, треба физички одвојити од осталог комуналног отпада тако да не може доћи до мешања са неопасним отпадима у циљу безбедног преузимања и транспорта до коначног збрињавања од стране овлашћеног оператера који поседује Дозволу за управљање опасним отпадом. Опасан отпад је неопходно привремено складиштити у складу са прописима.[147]

Комунални отпад који настаје у ванредним ситуацијама треба сакупити и одложити у кесе, канте и контејнере, да не би угрожавао животну средину. Овакав отпад се сакупља и одвози на трансфер станицу, као и комунални отпад настао у нормалним околностима.

Мртве или заражене животиње настале у ванредним ситуацијама треба уклонити у складу са упутствима која су дата у прописима и законима, на простор одређен за одлагање ове врсте отпада, дефинисан од стране локалне самоуправе.[148]

Оштећене или потенцијално неисправне пољопривредне производе и храну треба уклонити да би се умањили непријатни мириси, и спречило размножавање глодара. Прекомерно размножавање глодара може да доведе до ширења заразних болести. Уколико оштећене производе није могуће прерадити они се могу транспортовати у Регионални центра за сакупљање отпада, где се могу третирати на компостилишту или одложити на тело депоније.[149]

Ванредне ситуације могу резултовати обимним оштећењима животног простора, укључујући зграде, помоћна средства и дрвеће. Отпад од крхотина, настао оштећењем објеката или помоћних средстава обично се сматра инертним отпадом. Инертни отпад укључује метал, дрво, цигле, бетон, изолације, керамику, пластику и стакло. Најчешће представља и највећу количину отпада коју треба уклонити у

[146] Локални план управљања отпадом за територију Града Суботице за период од 2018. до 2028. године
[147] Локални план управљања отпадом за територију Града Суботице за период од 2018. до 2028. године
[148] Локални план управљања отпадом за територију Града Суботице за период од 2018. до 2028. године
[149] Локални план управљања отпадом за територију Града Суботице за период од 2018. до 2028. године

оваквим ситуацијама. Инертни отпад од крхотина и дрвећа, има најнижи приоритет у сакупљању после ванредне ситуације, због најмање опасности по јавно здравље и животну средину. И поред овога инертни отпад је потребно прикупити што брже да би што пре био успостављен неометан саобраћај и била омогућена поправка оштећене инфраструктуре. У случају велике количине отпада насталог у ванредним ситуацијама надлежни органи за поступање у ванредним ситуацијама са надлежним органима јединице локалне самоуправе би по хитном поступку требало да утврде локације на којима би се привремено складиштио/одложио прикупљени отпад. Пожељно је да одабрана локација буде тачно дефинисана површина на којој је неопходно одвојено разврстати горе наведене врста отпада у складу са приоритетима. Локална самоуправа у сарадњи са Кризним штабовима и Одсеком за ванредне ситуације треба да обезбеде да се изврши чишћење и уколико је потребно деконтаминацију одабраних локација, након завршеног процеса сакупљања и транспорта отпада на даље поступање. Локална самоуправа би требало да сачини извештај о процени штете, са релевантним подацима о количини и врсти сакупљеног, транспортованог, преузетог (од оператера) и одложеног отпада, о стању регионалног центра за сакупљање отпада, стању и количини уништених контејнера, механизацији и остале неопходне опреме за несметано функционисање надлежног јавно комуналног предузећа.[150]

5.9 Препоруке за санацију депонија – сметлишта

На територији општине Сента постоји проблем дивљих депонија. Број дивљих депонија је врло променљив, јер оне настају релативно великом брзином. Повремена чишћења дивљих депонија и пренос отпада на званичне депоније често немају значајнији ефекат.

Постојећа сметлишта и дивље депоније су значајан извор загађења ваздуха, због продукције депонијских гасова. Извор загађења ваздуха представљају и пожари на депонијама, који настају због самозапаљења велике количине метана. Метан се јавља као нуспроизвод разградње депонованог отпада на сметлиштима. Због великог процента органског отпада који се не издваја пре одлагања комуналног отпада, депонијски гасови, поред тога што су загађујући, непријатног су мириса. Поред појаве непријатних мириса, на сметлиштима и дивљим депонијама долази и до расипања отпада услед утицаја ветра. Озбиљан проблем представља присуство глодара, птица, а такође и сисара на сметлиштима. Процедне воде из активних депонија се не сакупљају, нити се пречишћавају, а само тело депонија није изоловано и то може угрозити подземне и површинске воде и земљиште због високог садржаја органских материја и тешких метала. Процедне воде са сметлишта и депонија су оптерећене великим количинама тешких метала и органског загађења. Депонијски гасови, који се емитују са сметлишта и депонија у великој мери садрже угљен диоксид и метан, што утиче на глобалне климатске промене. Код дивљих депонија и сметлишта не постоји систематски мониторинг емисија, процедних вода, депонијског гаса итд. Акумулација загађујућих материја доводи до загађења животне средине кроз дуги низ година, посебно што се и опасан отпад одлаже на

[150] Локални план управљања отпадом за територију Града Суботице за период од 2018. до 2028. године

сметлиштима. Нису присутни системи контроле, тако да не постоје поуздани подаци о количини и саставу отпада који се одлаже.[151]

Са изградњом Регионалног центра за управљање отпадом, све општине које припадају Региону, укључујући и општину Сента, имају обавезу да затворе све локалне несанитарне депоније, као и да реализују пројекте санације и рекултивације локалитета који су се користили у сврху одлагања отпада.

Јединице локалних самоуправа су дужне да у складу са Законом о управљању отпадом у ограниченом временском период:[152]

- израде попис неуређених депонија на свом подручју;
- израде пројекте санације и рекултивације неуређених депонија, на које сагласност даје министарство, односно аутономна покрајина.

Санација и затварања сметлишта, захтева израду студија процена стања са предлогом мера које је неопходно спровести са циљем избора најадекватнијег решења.

Методологија за израду пројеката санације и ремидијације је дефинисана Правилником о методологији за израду пројеката санације и ремедијације ("Сл. гласник РС", бр. 74/2015). Пројекат санације и ремедијације јесте документ којим се анализира стање животне средине на контаминираној локацији и дефинишу мере и активности за заустављање загађења и даље деградације животне средине до нивоа који је безбедан за будуће коришћење локације укључујући уређење простора, ревитализацију и рекултивацију. Сва сметлишта и дивље депоније не задовољавају прописане критеријуме са аспекта заштите животне средине и здравља људи, па је неопходно извршити санацију и ремедијацију ових сметлишта, а пре свега оних које представљају највећу опасност по животну средину и здравље људи. Санацију сметлишта, као и дивљих депонија могуће је извршити на три начина:[153]

- Премештањем депоније (уколико се ради о веома малој депонији и уколико се налази у релативној близини локације градске депоније);
- Делимичном санацијом (изоловањем горњих слојева депоније у случају када нивои подземних вода не угрожавају тело депоније);
- Потпуном санацијом депоније (комплетним изоловањем и горњих и доњих слојева депоније у случају високих нивоа подземних вода).

Санационе мере подразумевају компактирање тела депоније са стабилизацијом косина, дегазацију депоније постављањем мреже биотрнова, постављање дренажног система сакупљања процедних вода

[151] Регионални план управљања отпадом за град Суботицу и општине Бачка Топола, Мали Иђош, Сента, Чока, Кањижа и Нови Кнежевац за период од 2018-2028. године, Регионална депонија доо Суботица, јануар 2018. године
[152] Регионални план управљања отпадом за град Суботицу и општине Бачка Топола, Мали Иђош, Сента, Чока, Кањижа и Нови Кнежевац за период од 2018-2028. године, Регионална депонија доо Суботица, јануар 2018. године
[153] Регионални план управљања отпадом за град Суботицу и општине Бачка Топола, Мали Иђош, Сента, Чока, Кањижа и Нови Кнежевац за период од 2018-2028. године, Регионална депонија доо Суботица, јануар 2018. године

уколико је то могуће, односно израду ревизионих бунара за процедне воде, израду ободних канала за атмосферске воде, постављање непропусне баријере за атмосферске воде по површини депоније и геосинтетичке подлоге за хумусни слој испод будућег вегетационог покривача. Успостављање мониторинга стања површинских и подземних вода и земљишта је, такође, потребно.[154]

Одлуком о додели бесповратних средстава по јавном конкурсу за финансирање и суфинансирање реализације пројектних активности-решавање проблема неадекватног одлагања отпада-санација и рекултивација дивљих депонија и деградираних површина на територији АП Војводине у 2022. год, општини Сента додељен је износ од 697,632.00 динара за пројекат санације дивље депоније на парцелама број 16125 и 16126 к.о.[155].

На подручју општине Сента потребно је израдити Пројекат санације и рекултивације општинске депоније у складу са методологијом која је прописана Правилником о методологији за израду пројеката санације и ремедијације ("Службени гласник Републике Србије", број 74/2015).

6. **Финансијска анализа и процена трошкова**

Пословање јавно комуналног предузећа у области управљања комуналним отпадом је специфично и директно одређено са два општа очекивања која локална управа, односно

оснивачи ЈКП-а постављају предузећу. Од предузећа се очекује да пружа услуге сакупљања, транспортовања и депоновање комуналног отпада следећи основне тржишне принципе. Први међу њима би био да покрију све своје трошкове путем наплате потраживања за пружене услуге од корисника услуга. Са друге стране, генерално се очекује да те услуге пруже свим члановима заједнице без обзира на њихову спремности и способност да их плате. Комуналне услуге се у Србији традиционално сматрају делом минимума животног стандарда и стога се карактеришу као „јавно добро“.

Дуализам комерцијалних и јавних принципа у раду јавног комуналног предузећа одражава се на њихову финансијску ситуацију. Финансирање комуналног предузећа је организовано на следећи начин:

1. Оперативни трошкови су покривени наплаћивањем пружених услуга од корисника. Ови трошкови укључују и амортизацију и остале трошкове везане за употребу основних средстава.

2. Капитални трошкови (инвестиције) су финансирани из локалног општинског буџета.

Јавно комунално предузеће одређује цене својих услуга по правилу на нивоу трошкова (трошкови радне снаге, опреме и основних средстава), али без укључивања трошкова у вези са инвестицијама.

[154] Програм управљања отпадом у Републици Србији за период 2022-2031. године ("Службени гласник Републике Србије", бр. 12/2022)
[155] http://www.ekourbapv.vojvodina.gov.rs/wp-content/uploads/2022/08/ODLUKA-o-dodeli-DIVLJE-DEPONIJE .pdf

Пракса је да на крају фискалне године ЈКП припрема план својих активности са обрачуном укупних оперативних трошкова. Ови трошкови нису тестирани на тржишне услове, обзиром да нема ниједног другог предузећа као конкуренције, нити се посвећује довољно пажње њиховој дубљој анализи (нпр. број запослених по услужној јединици, по кориснику, потрошња горива по јединици раздаљине, итд.). Инвестиције у комуналну инфраструктуру као и имовина ЈКП-а се тренутно обично финансира из општинског буџета. Поред ових извора постоје и други извори за финансирање пројеката из области управљања отпадом на републичком и локалном нивоу. Приликом одређивања висине цене комуналних услуга по правилу се не укључује добит у цену пошто се не очекује да ЈКП остварује добит. То је разлог што финансијски резултат већине јавних комуналних предузећа не исказује добит. У случају да се планирани и остварени финансијски индикатори значајно разликују, управа ЈКП-а обично реагује променом цена својих услуга, и то на следећи начин:

- **Уколико се остварују губици** управа предузећа се одлучује за повећање цена услуга. Ово повећање је по правилу у границама пројектоване инфлације. Повећање цена у оквиру овог лимита код неких ЈКП-а може да буде довољно за покриће губитака. Као могућност покривања насталих губитака јавља се и могућност давања субвенција ЈКП-у из општинског буџета. Међутим, општине се ретко одлучују за овај вид помоћи.
- **Уколико се остварују добици** остварена добит из пословања се обично усмерава ка мањим инвестицијама, као што су замене различитих делова опреме, набавка нове опреме или обезбеђивање доприноса ЈКП-а у финансирању неких већих инвестиција.

Подела финансирања пословних активности није урађена експлицитно већ је настала као резултат спонтаног развоја наслеђеног из социјалистичког периода као и периода деведесетих када је животни стандард грађана драматично опао услед разарајућих макроекономских трендова. Један од начина обезбеђивања „социјалног мира“ било је обезбеђивање основних добара и услуга становништву које је било испод њихове економске вредности. Комуналне услуге су сматране једним од тих основних услуга. Комерцијални део послова у вези са обављањем оперативних задатака, као што је на пример одређивање висине цена услуга, није урађен по принципима тржишне економије већ полу-тржишном или у маниру контролисаног тржишта.

Пракса је да на крају фискалне године ЈКП припрема план својих активности са обрачуном укупних оперативних трошкова. Ови трошкови нису тестирани на тржишне услове, обзиром да нема ниједног другог предузећа као конкуренције, нити се посвећује довољно пажње њиховој дубљој анализи (нпр. број запослених по услужној јединици, по кориснику, потрошња горива по јединици раздаљине, итд.).

Најчешћи разлози за недовољан ниво наплате потраживања су[156]:

[156] Локални план управљања отпадом за општину Бачка Паланка за период 2022-2031. године

1. Друштвена питања- Чињеница да су ЈКП делимично власништво локалне управе и да се већина њихових управних одбора састоји од званичника локалне управе, објашњава недостатак воље да се наметну ригорозније мере грађанима који не измирују редовно своје обавезе за комуналне услуге.

2. Политичка питања- Пошто су одлуке за повећање цена у надлежности локалне управе, оне могу утицати на њихову популарност. Повећање цена за комуналне услуге и наметање строгих мера да би се тај новац сакупио, генерално није популарна мера.

3. Недостатак ефикасних инструмената за наметање обавезе измирења дугова- Судови су у Србији генерално врло спори. С друге стране, дугови за неплаћене комуналне услуге (нарочито комунални отпад) врло су мали, те су најчешће трошкови подизања оптужбе једнаки целом дугу.

4. Слаб приоритет- Услуге у вези са комуналним отпадом генерално су мањи део укупног пакета комуналних услуга које КП пружа грађанима, тако да оне обично нису приоритетне када се ради о наплати потраживања. С друге стране, могући губици у вези са овим представљају релативно мали део укупних прихода и могу се покрити релативно лако приходима из других извора.

У Суботичком региону предвиђено је да ЈКП тарифу за одлагање отпада наплаћује становништву, на основу принципа загађивач плаћа, при чему ће у складу са дефинисаним ценама у уговорима плаћати услугу третмана и одлагања отпада Регионалном предузећу. На цену коју крајњи потрошачи плаћају ће утицати и повећање дужине транспортног пута до РЦУО, као и тарифа коју ЈКП плаћа Регионалном предузећу за депоновање отпада. Узимајући у обзир социјални аспект, максимална прихватљива тарифа за просечно домаћинство је у Регионалном плану управљања отпадом, за Суботички регион процењена на 67,2 € годишње по домаћинству.

6.1 Процена трошкова и извори финансирања санације сметлишта

Процена трошкова санације несанитарних и дивљих депонија може да се утврди након израде студија процене стања сметлишта и дивљих депонија са предлогом мера које је неопходно спровести са циљем избора најадекватнијег решења.

Извори финансирања санације сметлишта и дивљих депонија ће се утврдити након детаљне процене трошкова санација, са тежњом да се за иста обезбеде неповратна средства виших органа власти и иностраних донатора.[157]

6.2 Процена трошкова и извори финансирања успостављања регионалног система управљања отпадом

[157] Регионални план управљања отпадом за град Суботицу и општине Бачка Топола, Мали Иђош, Сента, Чока, Кањижа и Нови Кнежевац за период од 2018-2028. године, Регионална депонија доо Суботица, јануар 2018. године

Друштво са ограниченом одговорношћу „Регионална депонија“ је формирано са седиштем у Суботици како би спроводило следеће активности и делатности[158]:

- Изградња и рад регионалне депоније, трансфер станица и центара за сакупљање отпада
- Транспорт отпада од трансфер станица до РЦУО
- Сепарација комуналног отпада издвојеног на месту настанка која се врши у РЦУО
- Припрема и третман секундарних сировина и пласман на тржиште
- Развој и унапређење система за рециклажу, изградња потребних објеката и инфраструктуре
- Изградња компостилишта, производња енергије из отпадних материјала и механичко-биолошки третман пре депоновања
- Припрема регионалног плана управљања отпадом.

Табела 6.1 Власничка структура предузећа Регионална депонија

Општина	Удео (%)
Суботица	54,79
Бачка Топола	13,00
Кањижа	9,76
Сента	**8,96**
Мали Иђош	4,65
Чока	4,44
Нови Кнежевац	4,40

Према Уговору о оснивању „Регионална депонија“ д.о.о. Суботица, Друштво са ограниченом одговорношћу остварује приходе од обављања делатности Друштва, као и из буџета локалних самоуправа које су оснивачи предузећа и других извора, у складу са прописима.

Извори финансирања по инвестицији:[159]

- Изградња регионалног центра управљања отпадом у Бикову, изградња прикључака на основну инфраструктуру регионалне депоније и набавка опреме за потребе регионалног центра - ИПА Фонд,
- Изградња прикључака на основну инфраструктуру за потребе трансфер станица и центара за сакупљање отпада - средства Града Суботице и Општина региона,
- Изградња и опремање трансфер станица и набавка опреме за даљински транспорт отпада - ИПА Фонд,
- Изградња и опремање центара за сакупљање отпада - средства Града Суботице и Општина региона.

[158] Регионални план управљања отпадом за град Суботицу и општине Бачка Топола, Мали Иђош, Сента, Чока, Кањижа и Нови Кнежевац за период од 2018-2028. године, Регионална депонија доо Суботица, јануар 2018. године
[159] Регионални план управљања отпадом за град Суботицу и општине Бачка Топола, Мали Иђош, Сента, Чока, Кањижа и Нови Кнежевац за период од 2018-2028. године, Регионална депонија доо Суботица, јануар 2018. године

6.3 Извори финансирања функционисања регионалног система управљања отпадом

Утврђивање цене сакупљања, третмана и одлагања комуналног отпада треба да је засновано на принципу „загађивач плаћа“, према којем загађивач мора да сноси пуне трошкове последица својих активности.

Приликом утврђивања политике цене, поред принципа „загађивач плаћа“, треба да се руководи следећим:

• Ценовна политика треба да буде таква да у потпуности задовољава потребе функционисања РСУО и испуњава очекивања и могућности корисника услуга.

• ЈКП ће тарифу за одлагање отпада наплаћивати становништву, на основу принципа загађивач плаћа, при чему ће у складу са дефинисаним ценама у уговорима плаћати услугу третмана и одлагања отпада Регионалном предузећу.

• Тарифни систем за третман и одлагање отпада треба одредити узимајући у обзир све трошкове одржавања, управљања и издвајања амортизационих вредности са циљем одржавања комплетног система у функционалном стању.

• Систем управљања отпадом је заснован на одвојеном сакупљању отпада у две различите канте, што се подразумева као примарна селекција: влажни остаци и мешани рециклабилни отпад. Потребно је рачунати са конзервативном стопом рециклирања, која током прве године рада може бити само 2%, а очекује се годишње повећање од 2%. • Очекује се да ће се количина отпада која се сакупи у седам јединица локалних самоуправа повећати и током првих десет година рада ће се кретати од 79.000 тона до 85.000 тона годишње.

• Потребно је узети у обзир максималну прихватљиву тарифу.

• Потребно је увести јединствен тарифни систем за третман и одлагање отпада за цео регион.

• Ради стимулације разврставања отпада на месту настанка, корисно је увести посебне накнаде за прикупљање, третман и одлагање мешаног чврстог комуналног отпада и за прикупљање и третман рециклабилни отпад.

Значајан приход приликом имплементације РСУО представљају приходи од продаје рециклабилног материјала, које ће сукцесивно повећавати и до 50% укупних прихода, чиме ће се обезбедити економска ефективност регионалног предузећа односно одрживост успостављеног система управљања отпадом.

Када је реч о прикупљању чврстог отпада и његовом одлагању, што чини део услуга јавних комуналних предузећа, локалне самоуправе у Републици Србији се суочавају са неколико потешкоћа у свакој јединици локалне самоуправе:

- Непостојање података за управљање чврстим отпадом;
- Непостојање јасне тарифне методологије (на локалном, регионалном и државном нивоу);
- Непостојање прецизних статистичких података.

Иако су сва ЈКП основана по истом принципу и део истог система, очигледно је да не постоји јединствена формула за методологију формирања тарифе.

Такође, важно је напоменути да у овом тренутку постојећа ЈКП наплаћују домаћинствима услуге за сакупљање и одлагање отпада. Пошто ће надлежност за одлагање отпада бити пренета на ДОО „Регионална депонија“ Суботица методологија формирања тарифе се у том смислу мора мењати јер ће овај део активности бити пренет. [160]

На основу члана 25. став 1. Статута Јавног комуналмог-стамбеног предузећа Сента (“Службени лист Општине Сента“ бр. 26/2016) и Одлуке о ценама за поједине комуналне услуге, изношење и депоновање смећа у граду једанпут недељно за грађене по 1 м^2 стамбене површине плаћа се на основу одредаба општинске одлуке којом се уређује управљање комуналним отпадом, и то:

- Домаћимства, м^2/месец = 9,19 дин
- За изношење смећа једанпут недељно за 1м^2 пословног простора плаћају уставове, организације и предузећа које финсисра СО, м^2/месец = 9,19 дин
- Остала привредна друштва м^2/месец = 15,71 дин
- Изношење смећа месечно у Горњем Брегу и Богарашу, м^2/месец = 2,87 дин
- Изношење смећа месечно једанпут у Торњошу и Кевију, м^2/месец = 2,87 дин

У наредном периоду планира да се замени тренутно примењиван систем наплате по м^2 са новим тарифним системом.

7. Закључак

Локални План управљања комуналним отпадом за општину Сента је урађен на основу анализе тренутног стања поступања са комуналним отпадом и стања животне средине. Анализом постојећег стања добија се увид у проблеме који се тичу животне средине и податке о најзначајнијим ресурсима у локалној самоуправи. На основу релевантних расположивих података урађен је Локални План управљања комуналним отпадом за период од 10 година, а све у циљу спречавања и смањења негативних утицаја на животну средину у будућности.

Основни циљ Плана управљања комуналним отпадом за општину Сента је да се смањи негативан утицај отпада на животну средину и да се побољша ефикасност коришћења ресурса на територији

[160] Регионални план управљања отпадом за град Суботицу и општине Бачка Топола, Мали Иђош, Сента, Чока, Кањижа и Нови Кнежевац за период од 2018-2028. године, Регионална депонија доо Суботица, јануар 2018. године

локалне самоуправе, а све у складу са Националном стартегијом управљања отпадом, постојећом Законском регулативом и Европским директивама.

План управљања комуналним отпадом за општину Сента би требало да допринесе решавању стратешких питања у вези са управљањем отпадом. У циљу унапређења стања животне средине у општини Сента, потребно је усвојити и имплементирати одредбе националног законодавства и стандарде ЕУ. Почетни период треба да обухвати развој стратешких докумената и инвестиционих планова на локалном нивоу, као и доношење прописа који недостају.

123.

A helyi önkormányzatról szóló törvény (az SZK Hivatalos Közlönye, 129/06., 83/2014. – más törv., 47/2018. és 111/2021. sz. – más törv.) 73. szakaszának 2. bekezdése, valamint Zenta község statútuma (Zenta Község Hivatalos Lapja, 4/2019. sz.) 45. szakasza 1. bekezdésének 65. pontja, valamint Zenta község területén a helyi közösségekről szóló rendelet (Zenta Község Hivatalos Lapja, 12/2021. sz.) 89. szakasza alapján Zenta Község Képviselő-testülete a 2024. november 27-én tartott ülésén meghozta az alábbi

V É G Z É S T
A ZENTAI TISZAPART-ALVÉG HELYI KÖZÖSSÉG 2023. ÉVI ÉVES MUNKAJELENTÉSÉNEK ELFOGADÁSÁRÓL

I.

A Képviselő-testület ELFOGADJA a zentai Tiszapart-Alvég Helyi Közösség 2023-as évi éves munkajelentését.

II.

A jelen végzést közzé kell tenni Zenta Község Hivatalos Lapjában.

Szerb Köztársaság
Vajdaság Autonom Tartomány
Zenta Község
Zentai Községi Képviselő-testület
Szám: 000938207 2024 08858 001 000 000 001
Kelt: 2024. november 27-én
Zenta

Petrović Veselin s. k.
a Zentai Községi Képviselő-testület elnöke

I n d o k o l á s:

A zentai Tiszapart-Alvég Helyi Közösség 2024.03.12-én megküldte a Tiszapart-Alvég Helyi Közösség munkajelentését a 2023-as évre.

A helyi önkormányzatról szóló törvény (az SZK Hivatalos Közlönye, 129/06., 83/2014. – más törv., 47/2018. és 111/2021. sz. – más törv.) 73. szakaszának 2. bekezdése alapján „A községi képviselő-testület, illetve a városi képviselő-testület dönt a polgároktól az előzetes vélemény beszerzését követően, a helyi közösségek és a helyi önkormányzat más formáinak a megalakulásáról, a területről, amelyekre megalakulnak, a terület változásáról és azok beszüntetéséről.”

Zenta község statútuma (Zenta Község Hivatalos Lapja, 4/2019. sz.) 45. szakasza 1. bekezdésének 65. pontja alapján előirányozásra került, hogy a községi képviselő-testület „a begyűjtött előzetes lakossági vélemények alapján döntést hoz a helyi közösségek és az önkormányzat egyéb formáinak megalakításáról, azok területéről, valamint megszüntetésükről”.

Zenta község területén a helyi közösségekről szóló rendelet (Zenta Község Hivatalos Lapja 12/2021. sz.) 89. szakaszának rendelkezése előirányozza, hogy: „A helyi közösség tanácsa köteles legkésőbb a tárgyév március 30-áig megküldeni a Községi Tanácsnak és a Községi Képviselő-testületnek az előző évi munkájáról és programjának megvalósításáról szóló beszámolót, valamint a községtől átutalt eszközök felhasználásáról szóló jelentést.”

Zenta község Községi Tanácsa, mint a Zentai Községi Képviselő-testület által hozott aktusok meghatalmazott javaslattevője, megerősítette a zentai Tiszapart-Alvég Helyi Közösség 2023-as évi éves munkajelentéséről szóló végzést és utalta azt a Zentai Községi Képviselő-testületnek megvitatás és elfogadás céljából.

SZERB KÖZTÁRSASÁG
VAJDASÁG AUTONÓM TARTOMÁNY
ZENTA KÖZSÉG
TISZAPART-ALVÉG HELYI KÖZÖSSÉG
KARAĐORĐEVA 39.
KELT: 2023.12.31-én
Iktatószám: 407/2023

A ZENTAI TISZAPART-ALVÉG HELYI KÖZÖSSÉG MUNKÁJÁRÓL SZÓLÓ ÉVES JELENTÉS A 2023.01.01-jétől a 2023.12.31-éig TERJEDŐ IDŐSZAKRA

A helyi közösségek működésének alapvető célja a polgárok életfeltételeinek javítása. Minden téma, amely jelen van a Községi Közigazgatási Hivatalban jelen van a Tiszapart-Alvég Helyi Közösségben is, mert a polgárok, mielőtt a községhez fordulnának, a helyi közösségbe jönnek érdeklődni a problémáik megoldásának módjáról, valamint az illetékes személyről, akihez fordulni tudnak a probléma megoldásával kapcsolatban a zentai Községi Közigazgatási Hivatalban. A Helyi Közösség jelen van, hogy segítsen a kérdések megoldásában, amelyekkel a polgárok küzdenek, akkor is, ha nagyobb számú polgárnak azonos problémája van, a kérelmeiket a helyi közösség utalja a községnek adatok, információk és javaslatok formájában.
A költségvetésből a Tiszapart-Alvég munkájára biztosított eszközöket kizárólag az alapvető szükségletek pénzellátására használjuk fel, a Tiszapart-Alvég Helyi Közösség működésére.

KOMMUNÁLIS TEVÉKENYSÉG:

.

A KÖZVILÁGÍTÁS IGAZGATÁSA/FENNTARTÁSA

Az égők cseréje iránti jelentkezések teljes száma a kiégést követően: **94 db.**
A beavatkozások teljes száma a közvilágítás hiánya miatt a helyi közösség nagyobb területein a trafó állomás meghibásodása miatt: **14 db.**

A ZÖLT KÖZTERÜLETEK KARBANTARTÁSA ÉS A KÖZTERÜLETEKEN A TISZTASÁG FENNTARTÁSA

A munkálatok, amelyeket a Helyi Közösség területén végeztünk:
1. fűkaszálás, a fák metszése és tisztítás: **341 m2** (Napraforgó játszótér), **14 alkalommal,**
2. a fák és bokrok metszése, a járdák tisztítása, a virágok gyomozása, a fű kaszálása, öntözés, az útszegélyek, ereszek tisztítása, és a hó eltakarítása kb. **1400 m2-en (a** Karađorđe utcától a Miloš Obilić utcától a Partizán utcáig, és a Helyi Közösség udvara)

MEZŐGAZDASÁG- ÉS VIDÉKFEJLESZTÉS

A mezőgazdasági termelők tájékoztatása a pályázatokról, új lehetőségekről, hitel odaítéléséről stb. A tájékoztatás beszélgetés és plakátok, segítségnyújtás és a kérdőívek kitöltése által stb. történik.

A Mákosban a mezőgazdasági utak állapotának összeírása és a határi utak figyelemmel kísérése az aszfaltos út Ada és a Tisza között
A Helyi Közösség javasolja a határi utak javítását a polgárok bejelentése és kérelme alapján és a terepi munka alapján, azok felelt állapotát illetően.

KÖRNYEZTVÉDELEM
SZELEKTÍV HULLADÉKGYŰJTÉS
A szelektív hulladékgyűjtést havonta egyszer végezzük az augusztusi hónapig, a hónap minden harmadik péntekén, a Regionális Hulladéktároló segítségével és együttműködésével. 7 kubikos konténerekben végezzük a PET palackok műanyag zacskók, bádogdobozok, üveg, fém, papír gyűjtését.
Nagy volt a polgárok érdekeltsége, minden alkalommal 3-5 nagy 7 kubikos konténer telik meg.
A szelektív hulladékgyűjtés akcióhoz csatlakozott a JT International a szándékkal, hogy segítse a Tiszapart-Alvég Helyi Közösség akcióit. A hármas szerződés alapján a JTI Rt. és az Ecology action Nagykikinda Kft. között a JTI gyár dolgozói a háztartásaikból elhozzák és szelektíven helyezik el a hulladékot a gyár területén, amelyet elszállítanak, és amiért az Ecology action Kft.-nek fizetnek. Az adományeszközök a községi nyilvántartási számlára érkeznek és az eszközök különféle kezdeményezésekre szántak a helyi közösség előmozdítása céljából a Tiszapart-Alvég Helyi Közösség aktivitásai által. Az adományeszközökből a 2023-as évben megszervezésre került a faültetési akció a Szent Anna katolikus temetőnél, a HK területén.

A KÖZLEKEDÉSI INFRASTRUKTÚRA KARBANTARTÁSA
A helyi közösség javaslatokat az utak és járdák javítására, terepi munka és a polgárok kérelme alapján. Az utak karbantartását minden évben végezzük a községi költségvetésből, a lehetőségektől függően.
A polgárok panaszait ellenőrizzük terepen és a talált állapotot továbbítjuk a községben a felelős személynek.

SZOCIÁLIS- ÉS GYERMEKVÉDELEM
A szociálisan veszélyeztetettek támogatása, szolidaritás fejlesztésével a polgárok között, a támogatás különböző formáinak szervezése által

1. A Napraforgó Polgárok Egyesülete ellátva a tevékenységét a Tiszapart-Alvég Helyi Közösségben már évek óta gyűjti be a polgárok adományait, éspedig minden munkanapon 8-tól 11 óráig, és a veszélyeztetett polgároknak az adományok kiosztását havonta egyszer végezzük. A 2023.01.01-jétől a 2023.12.30-áig terjedő időszakban kiosztottunk 256 zsák használt ruházatot és lábbelit az anyagilag veszélyeztetett családoknak, ami kb. 400 polgár. A Vöröskeresztnek átadtunk 103 zsák használt ruházatot, lábbelit és ágyhuzatot. A Vöröskereszttel együttműködve kisosztottunk élelemcsomagokat és tisztítószereket 20 szociálisan veszélyeztetett személynek.
2. Az Egészségház programját a polgárok egészségügyi támogatására hetente egyszer végezzük. Végezzük a vérnyomás, a cukorszint mérését a vérben és a programnak tanácsadói jellege is van.
3. A Gyermekrendelő nyilvántartása alapján a rendelőben eszközlik a csomagok kiosztását a veszélyeztetett családoknak újszülöttekkel és kis gyermekekkel éspedig folyamatosan 2004 óta, együttműködve a Napraforgó Polgárok Egyesületével és a Gyermekrendelővel. A 2023-as év folyamán 10 csomag került kiosztásra kisbabáknak veszélyeztetett családokból.

A HELYI ÖNKORMÁNYZAT ÁLTALÁNOS SZOLGÁLTATÁSAI – A HELYI KÖZÖSSÉGEK MŰKÖDÉSE

Az alapvető cél a helyi lakosság szükségleteinek és érdekeinek a kielégítése a helyi közösségek működése által. Nyitottak vagyunk a kezdeményezésre, kérdésekre, javaslatokra, problémákra és azok lehetséges megoldására, amelyek a helyi lakosság érdekeit képezik. A leggyakoribb szolgáltatás, amelyet a Helyi Közösség nyújt az érdekelt személyeknek információ szolgáltatása és a kérelmek begyűjtése, feldolgozása és továbbítása a hatásköri szolgálatoknak, valamint a benyújtott kérelmek figyelemmel kísérése és feldolgozása és tájékoztatás a kimenetelről. A 2023.01.01-jétől a 2023.12.30-áig terjedő időszakban összesen 406 bejegyzés volt az iktatókönyvben, a tanács 7 ülésének és a tervezői csoport 2 ülésének a megtartására került sor.

Tisztelettel

Vatai Zsuzsanna s. k.
a zentai Tiszapart-Alvég Helyi Közösség titkára

A zentai Tiszapart-Alvég Helyi Közösség körbélyegzője

	08866		46630	71095		
Врста посла	Јединствени број КБС		Седиште УТ	Надлежни директни		

НАЗИВ КОРИСНИКА БУЏЕТСКИХ СРЕДСТАВА
MESNA ZAJEDNICA TISZAPART ALVEG

ИЗВРШЕЊЕ БУЏЕТА РЕПУБЛИКЕ СРБИЈЕ

СЕДИШТЕ: **SENTA** МАТИЧНИ БРОЈ: **08737207**

ПИБ: **102101370**

НАЗИВ НАДЛЕЖНОГ ДИРЕКТНОГ КОРИСНИКА БУЏЕТСКИХ СРЕДСТАВА
ОПШТИНА СЕНТА-МЕСНЕ ЗАЈЕДНИЦЕ

БИЛАНС СТАЊА - АКТИВА

на дан **31.12.2023.** године

Приказани само АОП који имају вредност

(У хиљадама динара)

Ознака ОП	Број конта	Опис	Износ из претходне године (почетно стање)	Износ текуће године		
				Бруто	Исправка вредности	Нето (5-6)
1	2	3	4	5	6	7
1028	**100000**	**ФИНАНСИЈСКА ИМОВИНА (1029 + 1049 + 1067)**	**153**	**2.174**	**1.983**	**191**
1049	**120000**	**НОВЧАНА СРЕДСТВА, ПЛЕМЕНИТИ МЕТАЛИ, ХАРТИЈЕ ОД ВРЕДНОСТИ, ПОТРАЖИВАЊА И КРАТКОРОЧНИ ПЛАСМАНИ (1050 + 1060 + 1062)**		**15**	**14**	**1**
1062	**123000**	**КРАТКОРОЧНИ ПЛАСМАНИ(од 1063 до 1066)**		**15**	**14**	**1**
1063	123100	Краткорочни кредити		15	14	1
1067	**130000**	**АКТИВНА ВРЕМЕНСКА РАЗГРАНИЧЕЊА (1068)**	**153**	**2.159**	**1.969**	**190**
1068	**131000**	**АКТИВНА ВРЕМЕНСКА РАЗГРАНИЧЕЊА (од 1069 до 1071)**	**153**	**2.159**	**1.969**	**190**
1070	131200	Обрачунати неплаћени расходи и издаци	153	2.159	1.969	190
1072		**УКУПНА АКТИВА (1001 + 1028)**	**153**	**2.174**	**1.983**	**191**

БИЛАНС СТАЊА - ПАСИВА

на дан **31.12.2023.** године

Приказани само АОП који имају вредност

(У хиљадама динара)

Ознака ОП	Број конта	Опис	Износ	
			Претходна година	Текућа година
1	2	3	4	5
1074	**200000**	**ОБАВЕЗЕ (1075 + 1099 + 1118 + 1173 + 1198 + 1212)**	**153**	**191**
1118	**230000**	**ОБАВЕЗЕ ПО ОСНОВУ РАСХОДА ЗА ЗАПОСЛЕНЕ (1119 + 1125 + 1131 + 1137 + 1141+ 1147 + 1153 + 1161 + 1167)**	**90**	**134**
1119	**231000**	**ОБАВЕЗЕ ЗА ПЛАТЕ И ДОДАТКЕ (од 1120 до 1124)**	**30**	**67**
1120	231100	Обавезе за нето плате и додатке	22	49
1121	231200	Обавезе по основу пореза на плате и додатке	2	4
1122	231300	Обавезе по основу доприноса за пензијско и инвалидско осигурање на плате и додатке	4	9
1123	231400	Обавезе по основу доприноса за здравствено осигурање на плате и додатке	2	4
1124	231500	Обавезе по основу доприноса за незапосленост на плате и додатке		1
1125	**232000**	**ОБАВЕЗЕ ПО ОСНОВУ НАКНАДА ЗАПОСЛЕНИМА (од 1126 до 1130)**	**2**	**3**
1126	232100	Обавезе по основу нето накнада запосленима	2	3
1137	**234000**	**ОБАВЕЗЕ ПО ОСНОВУ СОЦИЈАЛНИХ ДОПРИНОСА НА ТЕРЕТ ПОСЛОДАВЦА (од 1138 до 1140)**	**5**	**11**
1138	234100	Обавезе по основу доприноса за пензијско и инвалидско осигурање на терет послодавца	3	7
1139	234200	Обавезе по основу доприноса за здравствено осигурање на терет послодавца	2	4
1153	**237000**	**СЛУЖБЕНА ПУТОВАЊА И УСЛУГЕ ПО УГОВОРУ (од 1154 до 1160)**	**53**	**53**
1156	237300	Обавезе по основу нето исплата за услуге по уговору	30	30
1157	237400	Обавезе по основу пореза на исплате за услуге по уговору	9	10
1158	237500	Обавезе по основу доприноса за пензијско и инвалидско осигурање за услуге по уговору	10	9
1159	237600	Обавезе по основу доприноса за здравствено осигурање за услуге по уговору	4	4
1198	**250000**	**ОБАВЕЗЕ ИЗ ПОСЛОВАЊА (1199 + 1203 + 1206 + 1208)**	**63**	**56**
1203	**252000**	**ОБАВЕЗЕ ПРЕМА ДОБАВЉАЧИМА (1204 + 1205)**	**63**	**56**
1204	252100	Добављачи у земљи	63	56
1212	**290000**	**ПАСИВНА ВРЕМЕНСКА РАЗГРАНИЧЕЊА (1213)**		**1**
1213	**291000**	**ПАСИВНА ВРЕМЕНСКА РАЗГРАНИЧЕЊА (од 1214 до 1217)**		**1**
1215	291200	Разграничени плаћени расходи и издаци		1
1239		**УКУПНА ПАСИВА (1074 + 1218)**	**153**	**191**

БИЛАНС ПРИХОДА И РАСХОДА

у периоду од **01.01.2023.** године до **31.12.2023.** године

Приказани само АОП који имају вредност

(У хиљадама динара)

Ознака ОП	Број конта	Опис	Износ	
			Претходна година	Текућа година
1	2	3	4	5
2001		**ТЕКУЋИ ПРИХОДИ И ПРИМАЊА ОД ПРОДАЈЕ НЕФИНАНСИЈСКЕ ИМОВИНЕ (2002 + 2106)**	**1.855**	**1.972**
2002	**700000**	**ТЕКУЋИ ПРИХОДИ (2003 + 2047 + 2057 + 2069 + 2094 + 2099 + 2103)**	**1.855**	**1.972**
2103	**790000**	**ПРИХОДИ ИЗ БУЏЕТА (2104)**	**1.855**	**1.972**
2104	**791000**	**ПРИХОДИ ИЗ БУЏЕТА (2105)**	**1.855**	**1.972**
2105	791100	Приходи из буџета	1.855	1.972
2131		**ТЕКУЋИ РАСХОДИ И ИЗДАЦИ ЗА НЕФИНАНСИЈСКУ ИМОВИНУ (2132 + 2300)**	**1.855**	**1.972**
2132	**400000**	**ТЕКУЋИ РАСХОДИ (2133 + 2155 + 2200 + 2215 + 2239 + 2252 + 2268 + 2283)**	**1.855**	**1.972**
2133	**410000**	**РАСХОДИ ЗА ЗАПОСЛЕНЕ (2134 + 2136 + 2140 + 2142 + 2147 + 2149 + 2151 + 2153)**	**935**	**954**
2134	**411000**	**ПЛАТЕ, ДОДАЦИ И НАКНАДЕ ЗАПОСЛЕНИХ (ЗАРАДЕ) (2135)**	**722**	**773**
2135	411100	Плате, додаци и накнаде запослених	722	773
2136	**412000**	**СОЦИЈАЛНИ ДОПРИНОСИ НА ТЕРЕТ ПОСЛОДАВЦА (од 2137 до 2139)**	**116**	**117**
2137	412100	Допринос за пензијско и инвалидско осигурање	79	77
2138	412200	Допринос за здравствено осигурање	37	40
2142	**414000**	**СОЦИЈАЛНА ДАВАЊА ЗАПОСЛЕНИМА (од 2143 до 2146)**	**30**	**30**
2146	414400	Помоћ у медицинском лечењу запосленог или чланова уже породице и друге помоћи запосленом	30	30
2147	**415000**	**НАКНАДЕ ТРОШКОВА ЗА ЗАПОСЛЕНЕ (2148)**	**67**	**34**
2148	415100	Накнаде трошкова за запослене	67	34
2155	**420000**	**КОРИШЋЕЊЕ УСЛУГА И РОБА (2156 + 2164 + 2170 + 2179 + 2187 + 2190)**	**920**	**1.018**
2156	**421000**	**СТАЛНИ ТРОШКОВИ (од 2157 до 2163)**	**215**	**303**
2157	421100	Трошкови платног промета и банкарских услуга	4	3
2158	421200	Енергетске услуге	142	230
2159	421300	Комуналне услуге	24	26
2160	421400	Услуге комуникација	45	44
2170	**423000**	**УСЛУГЕ ПО УГОВОРУ (од 2171 до 2178)**	**647**	**662**
2175	423500	Стручне услуге	646	637
2177	423700	Репрезентација	1	25
2179	**424000**	**СПЕЦИЈАЛИЗОВАНЕ УСЛУГЕ (од 2180 до 2186)**	**5**	**4**
2186	424900	Остале специјализоване услуге	5	4
2190	**426000**	**МАТЕРИЈАЛ (од 2191 до 2199)**	**53**	**49**
2191	426100	Административни материјал	18	16
2194	426400	Материјали за саобраћај	10	10
2198	426800	Материјали за одржавање хигијене и угоститељство	5	7
2199	426900	Материјали за посебне намене	20	16

ИЗВЕШТАЈ О НОВЧАНИМ ТОКОВИМА

у периоду од **01.01.2023.** године до **31.12.2023.** године

Приказани само АОП који имају вредност

(У хиљадама динара)

Ознака ОП	Број конта	Опис	Износ	
			Претходна година	Текућа година
1	2	3	4	5
4001		**Н О В Ч А Н И П Р И Л И В И (4002 + 4106 + 4131)**	**1.855**	**1.972**
4002	**700000**	**ТЕКУЋИ ПРИХОДИ (4003 + 4047 + 4057 + 4069 + 4094 + 4099 + 4103)**	**1.855**	**1.972**
4103	**790000**	**ПРИХОДИ ИЗ БУЏЕТА (4104)**	**1.855**	**1.972**
4104	**791000**	**ПРИХОДИ ИЗ БУЏЕТА (4105)**	**1.855**	**1.972**
4105	791100	Приходи из буџета	1.855	1.972
4171		**НОВЧАНИ ОДЛИВИ (4172 + 4340 + 4386)**	**1.855**	**1.972**
4172	**400000**	**ТЕКУЋИ РАСХОДИ (4173 + 4195 + 4240 + 4255 + 4279 + 4292 + 4308 + 4323)**	**1.855**	**1.972**
4173	**410000**	**РАСХОДИ ЗА ЗАПОСЛЕНЕ (4174 + 4176 + 4180 + 4182 + 4187 + 4189 + 4191 + 4193)**	**935**	**954**
4174	**411000**	**ПЛАТЕ, ДОДАЦИ И НАКНАДЕ ЗАПОСЛЕНИХ (ЗАРАДЕ) (4175)**	**722**	**773**
4175	411100	Плате, додаци и накнаде запослених	722	773
4176	**412000**	**СОЦИЈАЛНИ ДОПРИНОСИ НА ТЕРЕТ ПОСЛОДАВЦА (од 4177 до 4179)**	**116**	**117**
4177	412100	Допринос за пензијско и инвалидско осигурање	79	77
4178	412200	Допринос за здравствено осигурање	37	40
4182	**414000**	**СОЦИЈАЛНА ДАВАЊА ЗАПОСЛЕНИМА (од 4183 до 4186)**	**30**	**30**
4186	414400	Помоћ у медицинском лечењу запосленог или чланова уже породице и друге помоћи запосленом	30	30
4187	**415000**	**НАКНАДЕ ТРОШКОВА ЗА ЗАПОСЛЕНЕ (4188)**	**67**	**34**
4188	415100	Накнаде трошкова за запослене	67	34
4195	**420000**	**КОРИШЋЕЊЕ УСЛУГА И РОБА (4196 + 4204 + 4210 + 4219 + 4227 + 4230)**	**920**	**1.018**
4196	**421000**	**СТАЛНИ ТРОШКОВИ (од 4197 до 4203)**	**215**	**303**
4197	421100	Трошкови платног промета и банкарских услуга	4	3
4198	421200	Енергетске услуге	142	230
4199	421300	Комуналне услуге	24	26
4200	421400	Услуге комуникација	45	44
4210	**423000**	**УСЛУГЕ ПО УГОВОРУ (од 4211 до 4218)**	**647**	**662**
4215	423500	Стручне услуге	646	637
4217	423700	Репрезентација	1	25
4219	**424000**	**СПЕЦИЈАЛИЗОВАНЕ УСЛУГЕ (од 4220 до 4226)**	**5**	**4**
4226	424900	Остале специјализоване услуге	5	4
4230	**426000**	**МАТЕРИЈАЛ (од 4231 до 4239)**	**53**	**49**
4231	426100	Административни материјал	18	16
4234	426400	Материјали за саобраћај	10	10
4238	426800	Материјали за одржавање хигијене и угоститељство	5	7
4239	426900	Материјали за посебне намене	20	16
4437		**КОРИГОВАНИ ПРИЛИВИ ЗА ПРИМЉЕНА СРЕДСТВА У ОБРАЧУНУ (4001 + 4438)**	**1.855**	**1.972**
4439		**КОРИГОВАНИ ОДЛИВИ ЗА ИСПЛАЋЕНА СРЕДСТВА У ОБРАЧУНУ (4171 – 4440 + 4441)**	**1.855**	**1.972**
4442		**САЛДО ГОТОВИНЕ НА КРАЈУ ГОДИНЕ (4436 + 4437 – 4439)**	**0**	**0**

ИЗВЕШТАЈ О ИЗВРШЕЊУ БУЏЕТА

у периоду од **01.01.2023.** године до **31.12.2023.** године

Приказани само АОП који имају вредност

I. УКУПНИ ПРИХОДИ И ПРИМАЊА (У хиљадама динара)

Ознака ОП	Број конта	Опис	Износ планираних прихода и примања	Износ остварених прихода и примања						
				Укупно (од 6 до 11)	Приходи и примања из буџета				Из донација и помоћи	Из осталих извора
					Републике	Аутономне покрајне	Општине / града	ОССО		
1	2	3	4	5	6	7	8	9	10	11
5001		**ТЕКУЋИ ПРИХОДИ И ПРИМАЊА ОД ПРОДАЈЕ НЕФИНАНСИЈСКЕ ИМОВИНЕ(5002 + 5106)**	**2.415**	**1.972**			**1.963**		**9**	
5002	**700000**	**ТЕКУЋИ ПРИХОДИ (5003 + 5047 + 5057 + 5069 + 5094 + 5099 + 5103)**	**2.415**	**1.972**			**1.963**		**9**	
5103	**790000**	**ПРИХОДИ ИЗ БУЏЕТА (5104)**	**2.415**	**1.972**			**1.963**		**9**	
5104	**791000**	**ПРИХОДИ ИЗ БУЏЕТА (5105)**	**2.415**	**1.972**			**1.963**		**9**	
5105	791100	Приходи из буџета	2.415	1.972			1.963		9	
5171		**УКУПНИ ПРИХОДИ И ПРИМАЊА (5001 + 5131)**	**2.415**	**1.972**			**1.963**		**9**	

II. УКУПНИ РАСХОДИ И ИЗДАЦИ (У хиљадама динара)

Ознака ОП	Број конта	Опис	Износ планираних прихода и примања	Износ извршених расхода и издатака						
				Укупно	Расходи и издаци на терет буџета				Из донација и помоћи	Из осталих извора
					Републике	Аутономне покрајне	Општине / града	ОССО		
1	2	3	4	5	6	7	8	9	10	11
5172		**ТЕКУЋИ РАСХОДИ И ИЗДАЦИ ЗА НЕФИНАНСИЈСКЕ ИМОВИНЕ (5173 + 5341)**	**2.415**	**1.972**			**1.963**		**9**	
5173	**400000**	**ТЕКУЋИ РАСХОДИ (5174 + 5196 + 5241 + 5256 + 5280 + 5293 + 5309 + 5324)**	**2.415**	**1.972**			**1.963**		**9**	
5174	**410000**	**РАСХОДИ ЗА ЗАПОСЛЕНЕ (5175 + 5177 + 5181 + 5183 + 5188 + 5190 + 5192 + 5194)**	**1.037**	**954**			**954**			
5175	**411000**	**ПЛАТЕ, ДОДАЦИ И НАКНАДЕ ЗАПОСЛЕНИХ (ЗАРАДЕ) (5176)**	**800**	**773**			**773**			
5176	411100	Плате, додаци и накнаде запослених	800	773			773			
5177	**412000**	**СОЦИЈАЛНИ ДОПРИНОСИ НА ТЕРЕТ ПОСЛОДАВЦА (од 5178 до 5180)**	**121**	**117**			**117**			
5178	412100	Допринос за пензијско и инвалидско осигурање	80	77			77			
5179	412200	Допринос за здравствено осигурање	41	40			40			
5183	**414000**	**СОЦИЈАЛНА ДАВАЊА ЗАПОСЛЕНИМА (од 5184 до 5187)**	**35**	**30**			**30**			
5187	414400	Помоћ у медицинском лечењу запосленог или чланова уже породице и друге помоћи запосленом	35	30			30			
5188	**415000**	**НАКНАДА ТРОШКОВА ЗА ЗАПОСЛЕНЕ (5189)**	**81**	**34**			**34**			
5189	415100	Накнаде трошкова за запослене	81	34			34			
5196	**420000**	**КОРИШЋЕЊЕ УСЛУГА И РОБА (5197 + 5205 + 5211 + 5220 + 5228 + 5231)**	**1.378**	**1.018**			**1.009**		**9**	
5197	**421000**	**СТАЛНИ ТРОШКОВИ (од 5198 до 5204)**	**450**	**303**			**303**			
5198	421100	Трошкови платног промета и банкарских услуга	7	3			3			
5199	421200	Енергетске услуге	349	230			230			
5200	421300	Комуналне услуге	34	26			26			
5201	421400	Услуге комуникација	60	44			44			
5211	**423000**	**УСЛУГЕ ПО УГОВОРУ (од 5212 до 5219)**	**749**	**662**			**653**		**9**	
5216	423500	Стручне услуге	700	637			637			
5218	423700	Репрезентација	49	25			16		9	
5220	**424000**	**СПЕЦИЈАЛИЗОВАНЕ УСЛУГЕ (од 5221 до 5227)**	**15**	**4**			**4**			
5227	424900	Остале специјализоване услуге	15	4			4			
5231	**426000**	**МАТЕРИЈАЛ (од 5232 до 5240)**	**164**	**49**			**49**			
5232	426100	Административни материјал	30	16			16			
5235	426400	Материјали за саобраћај	10	10			10			
5239	426800	Материјали за одржавање хигијене и угоститељство	23	7			7			
5240	426900	Материјали за посебне намене	101	16			16			
5435		**УКУПНИ РАСХОДИ И ИЗДАЦИ (5172 + 5387)**	**2.415**	**1.972**			**1.963**		**9**	

III. УТВРЂИВАЊЕ РЕЗУЛТАТА

(У хиљадама динара)

Ознака ОП	Број конта	Опис	Износ планираних прихода и примања	Остварени приходи и примања / расходи и издаци						
				Укупно	Из буџета				Из донација и помоћи	Из осталих извора
					Републике	Аутономне покрајне	Општине / града	ОССО		
1	2	3	4	5	6	7	8	9	10	11
5436		ТЕКУЋИ ПРИХОДИ И ПРИМАЊА ОД ПРОДАЈЕ НЕФИНАНСИЈСКЕ ИМОВИНЕ (5001)	2.415	1.972			1.963		9	
5437		ТЕКУЋИ РАСХОДИ И ИЗДАЦИ ЗА НЕФИНАНСИЈСКУ ИМОВИНУ (5172)	2.415	1.972			1.963		9	

Датум **26.02.2024.** године

Лице одговорно за попуњавање обрасца

_____

Наредбодавац

_____

РЕПУБЛИКА СРБИЈА
МИНИСТАРСТВО ФИНАНСИЈА
УПРАВА ЗА ТРЕЗОР

Информациони систем за подношење финансијских извештаја

Назив ФИ	GFI-2023-08866-1
Назив КЈС	08866 - MESNA ZAJEDNICA TISZAPART ALVEG
Назив надређеног КЈС	71095 - ОПШТИНА СЕНТА-МЕСНЕ ЗАЈЕДНИЦЕ
Период извештавања	01.01.2023 - 31.12.2023
JCOH хешсума	30d2ca74d2a68a152671230655834941

ELEONORA DOBO
Digitally signed by ELEONORA DOBO
Date: 2024.02.26 12:15:50 +01'00'

Лице одговорно за попуњавање обрасца

KOLOŠ GORDAN 007668002 Sign
Digitally signed by KOLOŠ GORDAN 007668002 Sign
Date: 2024.02.26 12:18:48 +01'00'

Наредбодавац

Датум преузимања 26.02.2024

124.

A helyi önkormányzatról szóló törvény (az SZK Hivatalos Közlönye, 129/06., 83/2014. – más törv., 47/2018. és 111/2021. sz. – más törv.) 73. szakaszának 2. bekezdése, valamint Zenta község statútuma (Zenta Község Hivatalos Lapja, 4/2019. sz.) 45. szakasza 1. bekezdésének 65. pontja, valamint Zenta község területén a helyi közösségekről szóló rendelet (Zenta Község Hivatalos Lapja, 12/2021. sz.) 89. szakasza alapján Zenta Község Képviselő-testülete a 2023. november 27-én tartott ülésén meghozta az alábbi

V É G Z É S T
A CENTAR-TÓPART HELYI KÖZÖSSÉG 2023. ÉVI ÉVES MUNKAJELENTÉSÉNEK ELFOGADÁSÁRÓL

I.

A képviselő-testület ELFOGADJA a Centar –Tópart Helyi Közösség 2023-as évi éves munkajelentését.

II.

A jelen végzést közzé kell tenni Zenta Község Hivatalos Lapjában.

Szerb Köztársaság
Vajdaság Autonom Tartomány
Zenta Község
Zentai Községi Képviselő-testület
Szám: 000970987 2024 08858 001 000 000 001
Kelt: 2024. november 27-én
Z e n t a

Petrović Veselin s. k.
a Zentai Községi Képviselő-testület elnöke

I n d o k o l á s:

A Centar-Tópart Helyi Közösség 2023.04.18-án megküldte a Centar-Tópart Helyi Közösség munkajelentését a 2023-as évre.

A helyi önkormányzatról szóló törvény (az SZK Hivatalos Közlönye, 129/06., 83/2014. – más törv., 47/2018. és 111/2021. sz. – más törv.) 73. szakaszának 2. bekezdése alapján „A községi képviselő-testület, illetve a városi képviselő-testület dönt a polgároktól az előzetes vélemény beszerzését követően, a helyi közösségek és a helyi önkormányzat más formáinak a megalakulásáról, a területről, amelyekre megalakulnak, a terület változásáról és azok beszüntetéséről.”

Zenta község statútuma (Zenta Község Hivatalos Lapja, 4/2019. sz.) 45. szakasza 1. bekezdésének 65. pontjában előirányozásra került, hogy a községi képviselő-testület „a begyűjtött előzetes lakossági vélemények alapján döntést hoz a helyi közösségek és az önkormányzat egyéb formáinak megalakításáról, azok területéről, valamint megszüntetésükről”.

Zenta község területén a helyi közösségekről szóló rendelet (Zenta Község Hivatalos Lapja 12/2021. sz.) 89. szakaszának rendelkezése előirányozza, hogy: „A helyi közösség tanácsa köteles legkésőbb a tárgyév március 30-áig megküldeni a Községi Tanácsnak és a Községi Képviselő-testületnek az előző évi munkájáról és programjának megvalósításáról szóló beszámolót, valamint a községtől átutalt eszközök felhasználásáról szóló jelentést.”

Zenta község Községi Tanácsa, mint a Zentai Községi Képviselő-testület által hozott aktusok meghatalmazott javaslattevője, megerősítette a Centar-Tópart Helyi Közösség 2023-as évi éves munkajelentéséről szóló végzést és utalta azt a Zentai Községi Képviselő-testületnek megvitatás és elfogadás céljából.

A CENTAR-TÓPART HELYI KÖZÖSSÉG LEVÉLPAPÍRJA

Jelentés a Centar-Tópart Helyi Közösség munkájáról a 2023.01.01-jétől a 2023.12.31-éig terjedő időszakra

A Centar-Tópart Helyi Közössége tanácsa a 2023-as évben 8 ülést tartott, egy számát telefonos úton, azaz 3 alkalommal és 4-et a helyi közösség helyiségeiben, amelyeken az alábbi kérdésekről vitáztunk:

1. A 2023-as évi pénzügyi terv javaslata,
2. A 2023-as évi pénzügyi terv,
3. A 2023-as évi beszerzések terve
4. A leltárbizottság jelentése a 2022-es évi leltárról
5. A polgárok kérelme a határi utak rendezésére,
6. A Nemzeti Foglalkoztatási Hivatal pályázata (közmunkák),
7. A pénzügyi terv módosítása és kiegészítése I.
8. A pénzügyi terv módosítása és kiegészítése II.
9. A helyi közösség napja
10. Jelentés a megtartott, a helyi közösség napjáról,
11. A helyi közösség 2022-es évi leltárbizottságának megalakulása,
12. Az alkalmi ünnepségek megtartása dátumának megállapítása az ünnepek kapcsán 2023 decemberében és 2024 januárjában,

- Ezen aktivitásokon kívül a Helyi Közösség minden nap foglalkozott szolgáltatások nyújtásával a polgároknak, a közigazgatási szerv, a felügyelőségi szervek, a rendőrállomás stb. munkájával kapcsolatban.

- Igazolások kiadása a közös háztartásról.
- Igazolások kiadása az energetikailag védett vevőről.

- Gondoskodás a közvilágításról a Helyi Közösség területén.

- A polgárok megelőző egészségügyi támogatásának koordinálása (minden csütörtökön vérnyomás és vércukorszint mérése, megelőző tanácsok).

- A Helyi Közösség helységeinek kiadása.

- A honlapok figyelemmel kísérése vissza nem térítendő eszközökre, amelyekre a Helyi Közösség pályázhat,

- Segítségnyújtás a polgároknak a pályázati eljárásban vissza nem térítendő eszközökre, sertések, szarvasmarhák, juhok tenyésztésére, földműves termelésre, a kiírt pályázat kapcsán

- Akció a tisztább Zentáért,

- Minden harmadik pénteken lefolytatásra kerül a PET csomagolás, üveg, papír begyűjtésének akciója,

- A Helyi Közösség működésével kapcsolatos műszaki-adminisztrációs teendők.

A helyi közösség pénzügyi terve megvalósulásának figyelemmel kísérése és annak módosításának és kiegészítésének a kidolgozása, valamint a beérkezett számlák rendezése, és a költségvetési és pénzügyi osztály döntése a felhasználási kvótákról,

- A Helyi Közösség épülete körüli épület karbantartása, gondoskodás a rábízott leltárról, a füves területek fenntartása,

- Fűkaszálás a Helyi Közösség területén, az utcák kereszteződéseiben és az elhagyatott házak előtt stb.
- A 2023-as évben 3 rokkant dolgozónk volt 4 hónapos időszakra, akik a helyi közösség területén a környezetvédelemmel foglalkoztatak 2023.05.01-jétől 2023.08.31-éig.
- A 2023-as évben 205 tárgy került feldolgozásra és iktatásra.

- A Helyi Közösség az év folyamán kiadta a helységeit.
- Elsősegély akció, az iskolás fiatalok képzése, együttműködés a zentai Vöröskereszttel.

Az egész év során lefolytatásra került a PET csomagolóanyag begyűjtése.

Melléklet: Jelentés a 2023-as évi költségvetés végrehajtásáról.

Zenta, 2024.02.26.

Ćurčić Vladimir s. k.
a HK tanácsának elnöke

A Centar-Tópart H.K. körbélyegzője

	08868		46630	71095		
Врста посла	Јединствени број КБС		Седиште УТ	Надлежни директни		

НАЗИВ КОРИСНИКА БУЏЕТСКИХ СРЕДСТАВА
MESNA ZAJEDNICA CENTAR-TOPART

ИЗВРШЕЊЕ БУЏЕТА РЕПУБЛИКЕ СРБИЈЕ

СЕДИШТЕ: **SENTA** МАТИЧНИ БРОЈ: **08737215**

ПИБ: **101103448**

НАЗИВ НАДЛЕЖНОГ ДИРЕКТНОГ КОРИСНИКА БУЏЕТСКИХ СРЕДСТАВА
ОПШТИНА СЕНТА-МЕСНЕ ЗАЈЕДНИЦЕ

БИЛАНС СТАЊА - АКТИВА

на дан **31.12.2023.** године

Приказани само АОП који имају вредност

(У хиљадама динара)

Ознака ОП	Број конта	Опис	Износ из претходне године (почетно стање)	Износ текуће године		
				Бруто	Исправка вредности	Нето (5-6)
1	2	3	4	5	6	7
1028	**100000**	**ФИНАНСИЈСКА ИМОВИНА (1029 + 1049 + 1067)**	**157**	**2.464**	**2.235**	**229**
1049	**120000**	**НОВЧАНА СРЕДСТВА, ПЛЕМЕНИТИ МЕТАЛИ, ХАРТИЈЕ ОД ВРЕДНОСТИ, ПОТРАЖИВАЊА И КРАТКОРОЧНИ ПЛАСМАНИ (1050 + 1060 + 1062)**	**2**			
1062	**123000**	**КРАТКОРОЧНИ ПЛАСМАНИ(од 1063 до 1066)**	**2**			
1064	123200	Дати аванси, депозити и кауције	2			
1067	**130000**	**АКТИВНА ВРЕМЕНСКА РАЗГРАНИЧЕЊА (1068)**	**155**	**2.464**	**2.235**	**229**
1068	**131000**	**АКТИВНА ВРЕМЕНСКА РАЗГРАНИЧЕЊА (од 1069 до 1071)**	**155**	**2.464**	**2.235**	**229**
1070	131200	Обрачунати неплаћени расходи и издаци	155	2.464	2.235	229
1072		**УКУПНА АКТИВА (1001 + 1028)**	**157**	**2.464**	**2.235**	**229**

БИЛАНС СТАЊА - ПАСИВА

на дан **31.12.2023.** године

Приказани само АОП који имају вредност

(У хиљадама динара)

Ознака ОП	Број конта	Опис	Износ	
			Претходна година	Текућа година
1	2	3	4	5
1074	**200000**	**ОБАВЕЗЕ (1075 + 1099 + 1118 + 1173 + 1198 + 1212)**	**157**	**229**
1118	**230000**	**ОБАВЕЗЕ ПО ОСНОВУ РАСХОДА ЗА ЗАПОСЛЕНЕ (1119 + 1125 + 1131 + 1137 + 1141+ 1147 + 1153 + 1161 + 1167)**	**83**	**165**
1119	**231000**	**ОБАВЕЗЕ ЗА ПЛАТЕ И ДОДАТКЕ (од 1120 до 1124)**	**67**	**142**
1120	231100	Обавезе за нето плате и додатке	50	101
1121	231200	Обавезе по основу пореза на плате и додатке	4	14
1122	231300	Обавезе по основу доприноса за пензијско и инвалидско осигурање на плате и додатке	9	19
1123	231400	Обавезе по основу доприноса за здравствено осигурање на плате и додатке	3	7
1124	231500	Обавезе по основу доприноса за незапосленост на плате и додатке	1	1
1125	**232000**	**ОБАВЕЗЕ ПО ОСНОВУ НАКНАДА ЗАПОСЛЕНИМА (од 1126 до 1130)**	**6**	**7**
1126	232100	Обавезе по основу нето накнада запосленима	6	7
1137	**234000**	**ОБАВЕЗЕ ПО ОСНОВУ СОЦИЈАЛНИХ ДОПРИНОСА НА ТЕРЕТ ПОСЛОДАВЦА (од 1138 до 1140)**	**10**	**16**
1138	234100	Обавезе по основу доприноса за пензијско и инвалидско осигурање на терет послодавца	7	14
1139	234200	Обавезе по основу доприноса за здравствено осигурање на терет послодавца	3	2
1198	**250000**	**ОБАВЕЗЕ ИЗ ПОСЛОВАЊА (1199 + 1203 + 1206 + 1208)**	**72**	**64**
1203	**252000**	**ОБАВЕЗЕ ПРЕМА ДОБАВЉАЧИМА (1204 + 1205)**	**72**	**64**
1204	252100	Добављачи у земљи	72	64
1212	**290000**	**ПАСИВНА ВРЕМЕНСКА РАЗГРАНИЧЕЊА (1213)**	**2**	
1213	**291000**	**ПАСИВНА ВРЕМЕНСКА РАЗГРАНИЧЕЊА (од 1214 до 1217)**	**2**	
1215	291200	Разграничени плаћени расходи и издаци	2	
1239		**УКУПНА ПАСИВА (1074 + 1218)**	**157**	**229**

БИЛАНС ПРИХОДА И РАСХОДА

у периоду од **01.01.2023.** године до **31.12.2023.** године

Приказани само АОП који имају вредност

(У хиљадама динара)

Ознака ОП	Број конта	Опис	Износ	
			Претходна година	Текућа година
1	2	3	4	5
2001		**ТЕКУЋИ ПРИХОДИ И ПРИМАЊА ОД ПРОДАЈЕ НЕФИНАНСИЈСКЕ ИМОВИНЕ (2002 + 2106)**	**2.623**	**2.693**
2002	**700000**	**ТЕКУЋИ ПРИХОДИ (2003 + 2047 + 2057 + 2069 + 2094 + 2099 + 2103)**	**2.623**	**2.693**
2057	**730000**	**ДОНАЦИЈЕ, ПОМОЋИ И ТРАНСФЕРИ (2058 + 2061 + 2066)**		**456**
2066	**733000**	**ТРАНСФЕРИ ОД ДРУГИХ НИВОА ВЛАСТИ (2067 + 2068)**		**456**
2067	733100	Текући трансфери од других нивоа власти		456
2103	**790000**	**ПРИХОДИ ИЗ БУЏЕТА (2104)**	**2.623**	**2.237**
2104	**791000**	**ПРИХОДИ ИЗ БУЏЕТА (2105)**	**2.623**	**2.237**
2105	791100	Приходи из буџета	2.623	2.237
2131		**ТЕКУЋИ РАСХОДИ И ИЗДАЦИ ЗА НЕФИНАНСИЈСКУ ИМОВИНУ (2132 + 2300)**	**2.623**	**2.693**
2132	**400000**	**ТЕКУЋИ РАСХОДИ (2133 + 2155 + 2200 + 2215 + 2239 + 2252 + 2268 + 2283)**	**2.623**	**2.693**

Ознака ОП	Број конта	Опис	Износ	
			Претходна година	Текућа година
1	2	3	4	5
2133	**410000**	**РАСХОДИ ЗА ЗАПОСЛЕНЕ (2134 + 2136 + 2140 + 2142 + 2147 + 2149 + 2151 + 2153)**	**2.223**	**1.802**
2134	**411000**	**ПЛАТЕ, ДОДАЦИ И НАКНАДЕ ЗАПОСЛЕНИХ (ЗАРАДЕ) (2135)**	**1.366**	**1.445**
2135	411100	Плате, додаци и накнаде запослених	1.366	1.445
2136	**412000**	**СОЦИЈАЛНИ ДОПРИНОСИ НА ТЕРЕТ ПОСЛОДАВЦА (од 2137 до 2139)**	**221**	**219**
2137	412100	Допринос за пензијско и инвалидско осигурање	151	145
2138	412200	Допринос за здравствено осигурање	70	74
2142	**414000**	**СОЦИЈАЛНА ДАВАЊА ЗАПОСЛЕНИМА (од 2143 до 2146)**	**263**	**68**
2145	414300	Отпремнине и помоћи	205	
2146	414400	Помоћ у медицинском лечењу запосленог или чланова уже породице и друге помоћи запосленом	58	68
2147	**415000**	**НАКНАДЕ ТРОШКОВА ЗА ЗАПОСЛЕНЕ (2148)**	**139**	**70**
2148	415100	Накнаде трошкова за запослене	139	70
2149	**416000**	**НАГРАДЕ ЗАПОСЛЕНИМА И ОСТАЛИ ПОСЕБНИ РАСХОДИ (2150)**	**234**	
2150	416100	Награде запосленима и остали посебни расходи	234	
2155	**420000**	**КОРИШЋЕЊЕ УСЛУГА И РОБА (2156 + 2164 + 2170 + 2179 + 2187 + 2190)**	**400**	**879**
2156	**421000**	**СТАЛНИ ТРОШКОВИ (од 2157 до 2163)**	**187**	**201**
2157	421100	Трошкови платног промета и банкарских услуга	3	4
2158	421200	Енергетске услуге	118	127
2159	421300	Комуналне услуге	31	34
2160	421400	Услуге комуникација	35	36
2170	**423000**	**УСЛУГЕ ПО УГОВОРУ (од 2171 до 2178)**	**105**	**590**
2172	423200	Компјутерске услуге	2	1
2175	423500	Стручне услуге		450
2177	423700	Репрезентација	103	131
2178	423900	Остале опште услуге		8
2190	**426000**	**МАТЕРИЈАЛ (од 2191 до 2199)**	**108**	**88**
2191	426100	Административни материјал	11	11
2194	426400	Материјали за саобраћај		7
2198	426800	Материјали за одржавање хигијене и угоститељство	10	20
2199	426900	Материјали за посебне намене	87	50
2283	**480000**	**ОСТАЛИ РАСХОДИ (2284 + 2287 + 2291 + 2293 + 2296 + 2298)**		**12**
2284	**481000**	**ДОТАЦИЈЕ НЕВЛАДИНИМ ОРГАНИЗАЦИЈАМА (2285 + 2286)**		**12**
2286	481900	Дотације осталим непрофитним институцијама		12

ИЗВЕШТАЈ О НОВЧАНИМ ТОКОВИМА

у периоду од **01.01.2023.** године до **31.12.2023.** године

Приказани само АОП који имају вредност

(У хиљадама динара)

Ознака ОП	Број конта	Опис	Износ	
			Претходна година	Текућа година
1	2	3	4	5
4001		**Н О В Ч А Н И П Р И Л И В И (4002 + 4106 + 4131)**	**2.623**	**2.693**
4002	**700000**	**ТЕКУЋИ ПРИХОДИ (4003 + 4047 + 4057 + 4069 + 4094 + 4099 + 4103)**	**2.623**	**2.693**
4057	**730000**	**ДОНАЦИЈЕ, ПОМОЋИ И ТРАНСФЕРИ (4058 + 4061 + 4066)**		**456**
4066	**733000**	**ТРАНСФЕРИ ОД ДРУГИХ НИВОА ВЛАСТИ (4067 + 4068)**		**456**
4067	733100	Текући трансфери од других нивоа власти		456
4103	**790000**	**ПРИХОДИ ИЗ БУЏЕТА (4104)**	**2.623**	**2.237**
4104	**791000**	**ПРИХОДИ ИЗ БУЏЕТА (4105)**	**2.623**	**2.237**
4105	791100	Приходи из буџета	2.623	2.237
4171		**НОВЧАНИ ОДЛИВИ (4172 + 4340 + 4386)**	**2.623**	**2.693**
4172	**400000**	**ТЕКУЋИ РАСХОДИ (4173 + 4195 + 4240 + 4255 + 4279 + 4292 + 4308 + 4323)**	**2.623**	**2.693**
4173	**410000**	**РАСХОДИ ЗА ЗАПОСЛЕНЕ (4174 + 4176 + 4180 + 4182 + 4187 + 4189 + 4191 + 4193)**	**2.223**	**1.802**
4174	**411000**	**ПЛАТЕ, ДОДАЦИ И НАКНАДЕ ЗАПОСЛЕНИХ (ЗАРАДЕ) (4175)**	**1.366**	**1.445**
4175	411100	Плате, додаци и накнаде запослених	1.366	1.445
4176	**412000**	**СОЦИЈАЛНИ ДОПРИНОСИ НА ТЕРЕТ ПОСЛОДАВЦА (од 4177 до 4179)**	**221**	**219**
4177	412100	Допринос за пензијско и инвалидско осигурање	151	145
4178	412200	Допринос за здравствено осигурање	70	74
4182	**414000**	**СОЦИЈАЛНА ДАВАЊА ЗАПОСЛЕНИМА (од 4183 до 4186)**	**263**	**68**
4185	414300	Отпремнине и помоћи	205	
4186	414400	Помоћ у медицинском лечењу запосленог или чланова уже породице и друге помоћи запосленом	58	68
4187	**415000**	**НАКНАДЕ ТРОШКОВА ЗА ЗАПОСЛЕНЕ (4188)**	**139**	**70**
4188	415100	Накнаде трошкова за запослене	139	70
4189	**416000**	**НАГРАДЕ ЗАПОСЛЕНИМА И ОСТАЛИ ПОСЕБНИ РАСХОДИ (4190)**	**234**	
4190	416100	Награде запосленима и остали посебни расходи	234	
4195	**420000**	**КОРИШЋЕЊЕ УСЛУГА И РОБА (4196 + 4204 + 4210 + 4219 + 4227 + 4230)**	**400**	**879**
4196	**421000**	**СТАЛНИ ТРОШКОВИ (од 4197 до 4203)**	**187**	**201**
4197	421100	Трошкови платног промета и банкарских услуга	3	4
4198	421200	Енергетске услуге	118	127
4199	421300	Комуналне услуге	31	34
4200	421400	Услуге комуникација	35	36
4210	**423000**	**УСЛУГЕ ПО УГОВОРУ (од 4211 до 4218)**	**105**	**590**
4212	423200	Компјутерске услуге	2	1
4215	423500	Стручне услуге		450
4217	423700	Репрезентација	103	131
4218	423900	Остале опште услуге		8
4230	**426000**	**МАТЕРИЈАЛ (од 4231 до 4239)**	**108**	**88**
4231	426100	Административни материјал	11	11
4234	426400	Материјали за саобраћај		7
4238	426800	Материјали за одржавање хигијене и угоститељство	10	20
4239	426900	Материјали за посебне намене	87	50
4323	**480000**	**ОСТАЛИ РАСХОДИ (4324 + 4327 + 4331 + 4333 + 4336 + 4338)**		**12**
4324	**481000**	**ДОТАЦИЈЕ НЕВЛАДИНИМ ОРГАНИЗАЦИЈАМА (4325 + 4326)**		**12**

Ознака ОП	Број конта	Опис	Износ	
			Претходна година	Текућа година
1	2	3	4	5
4326	481900	Дотације осталим непрофитним институцијама		12
4437		**КОРИГОВАНИ ПРИЛИВИ ЗА ПРИМЉЕНА СРЕДСТВА У ОБРАЧУНУ (4001 + 4438)**	**2.623**	**2.693**
4439		**КОРИГОВАНИ ОДЛИВИ ЗА ИСПЛАЋЕНА СРЕДСТВА У ОБРАЧУНУ (4171 – 4440 + 4441)**	**2.623**	**2.693**
4442		**САЛДО ГОТОВИНЕ НА КРАЈУ ГОДИНЕ (4436 + 4437 – 4439)**	**0**	**0**

ИЗВЕШТАЈ О ИЗВРШЕЊУ БУЏЕТА

у периоду од **01.01.2023.** године до **31.12.2023.** године

Приказани само АОП који имају вредност

I. УКУПНИ ПРИХОДИ И ПРИМАЊА (У хиљадама динара)

Ознака ОП	Број конта	Опис	Износ планираних прихода и примања	Износ остварених прихода и примања							
				Укупно (од 6 до 11)	Приходи и примања из буџета				Из донација и помоћи	Из осталих извора
					Републике	Аутономне покрајне	Општине / града	ОССО		
1	2	3	4	5	6	7	8	9	10	11
5001		**ТЕКУЋИ ПРИХОДИ И ПРИМАЊА ОД ПРОДАЈЕ НЕФИНАНСИЈСКЕ ИМОВИНЕ(5002 + 5106)**	**3.431**	**2.693**	**456**		**2.237**			
5002	**700000**	**ТЕКУЋИ ПРИХОДИ (5003 + 5047 + 5057 + 5069 + 5094 + 5099 + 5103)**	**3.431**	**2.693**	**456**		**2.237**			
5057	**730000**	**ДОНАЦИЈЕ, ПОМОЋИ И ТРАНСФЕРИ (5058 + 5061 + 5066)**	**456**	**456**	**456**					
5066	**733000**	**ТРАНСФЕРИ ОД ДРУГИХ НИВОА ВЛАСТИ (5067 + 5068)**	**456**	**456**	**456**					
5067	733100	Текући трансфери од других нивоа власти	456	456	456					
5103	**790000**	**ПРИХОДИ ИЗ БУЏЕТА (5104)**	**2.975**	**2.237**			**2.237**			
5104	**791000**	**ПРИХОДИ ИЗ БУЏЕТА (5105)**	**2.975**	**2.237**			**2.237**			
5105	791100	Приходи из буџета	2.975	2.237			2.237			
5171		**УКУПНИ ПРИХОДИ И ПРИМАЊА (5001 + 5131)**	**3.431**	**2.693**	**456**		**2.237**			

II. УКУПНИ РАСХОДИ И ИЗДАЦИ (У хиљадама динара)

Ознака ОП	Број конта	Опис	Износ планираних прихода и примања	Износ извршених расхода и издатака						
				Укупно (од 6 до 11)	Расходи и издаци на терет буџета				Из донација и помоћи	Из осталих извора
					Републике	Аутономне покрајне	Општине / града	ОССО		
1	2	3	4	5	6	7	8	9	10	11
5172		**ТЕКУЋИ РАСХОДИ И ИЗДАЦИ ЗА НЕФИНАНСИЈСКЕ ИМОВИНЕ (5173 + 5341)**	**3.431**	**2.693**	**456**		**2.237**			
5173	**400000**	**ТЕКУЋИ РАСХОДИ (5174 + 5196 + 5241 + 5256 + 5280 + 5293 + 5309 + 5324)**	**3.337**	**2.693**	**456**		**2.237**			
5174	**410000**	**РАСХОДИ ЗА ЗАПОСЛЕНЕ (5175 + 5177 + 5181 + 5183 + 5188 + 5190 + 5192 + 5194)**	**1.913**	**1.802**			**1.802**			
5175	**411000**	**ПЛАТЕ, ДОДАЦИ И НАКНАДЕ ЗАПОСЛЕНИХ (ЗАРАДЕ) (5176)**	**1.460**	**1.445**			**1.445**			
5176	411100	Плате, додаци и накнаде запослених	1.460	1.445			1.445			
5177	**412000**	**СОЦИЈАЛНИ ДОПРИНОСИ НА ТЕРЕТ ПОСЛОДАВЦА (од 5178 до 5180)**	**221**	**219**			**219**			

Ознака ОП	Број конта	Опис	Износ планираних прихода и примања	Износ извршених расхода и издатака							
				Укупно	Расходи и издаци на терет буџета				Из донација и помоћи	Из осталих извора
				(од 6 до 11)	Републике	Аутономне покрајне	Општине / града	ОССО		
1	2	3	4	5	6	7	8	9	10	11
5178	412100	Допринос за пензијско и инвалидско осигурање	146	145			145			
5179	412200	Допринос за здравствено осигурање	75	74			74			
5183	**414000**	**СОЦИЈАЛНА ДАВАЊА ЗАПОСЛЕНИМА (од 5184 до 5187)**	**70**	**68**			**68**			
5187	414400	Помоћ у медицинском лечењу запосленог или чланова уже породице и друге помоћи запосленом	70	68			68			
5188	**415000**	**НАКНАДА ТРОШКОВА ЗА ЗАПОСЛЕНЕ (5189)**	**162**	**70**			**70**			
5189	415100	Накнаде трошкова за запослене	162	70			70			
5196	**420000**	**КОРИШЋЕЊЕ УСЛУГА И РОБА (5197 + 5205 + 5211 + 5220 + 5228 + 5231)**	**1.389**	**879**	**456**		**423**			
5197	**421000**	**СТАЛНИ ТРОШКОВИ (од 5198 до 5204)**	**333**	**201**			**201**			
5198	421100	Трошкови платног промета и банкарских услуга	8	4			4			
5199	421200	Енергетске услуге	175	127			127			
5200	421300	Комуналне услуге	62	34			34			
5201	421400	Услуге комуникација	50	36			36			
5204	421900	Остали трошкови	38							
5211	**423000**	**УСЛУГЕ ПО УГОВОРУ (од 5212 до 5219)**	**701**	**590**	**450**		**140**			
5212	423100	Административне услуге	7							
5213	423200	Компјутерске услуге	14	1			1			
5216	423500	Стручне услуге	450	450	450					
5218	423700	Репрезентација	200	131			131			
5219	423900	Остале опште услуге	30	8			8			
5220	**424000**	**СПЕЦИЈАЛИЗОВАНЕ УСЛУГЕ (од 5221 до 5227)**	**10**							
5225	424500	Услуге одржавања националних паркова и природних површина	10							
5228	**425000**	**ТЕКУЋЕ ПОПРАВКЕ И ОДРЖАВАЊЕ (5229 + 5230)**	**138**							
5229	425100	Текуће поправке и одржавање зграда и објеката	113							
5230	425200	Текуће поправке и одржавање опреме	25							
5231	**426000**	**МАТЕРИЈАЛ (од 5232 до 5240)**	**207**	**88**	**6**		**82**			
5232	426100	Административни материјал	37	11			11			
5235	426400	Материјали за саобраћај	20	7			7			
5239	426800	Материјали за одржавање хигијене и угоститељство	34	20			20			
5240	426900	Материјали за посебне намене	116	50	6		44			
5324	**480000**	**ОСТАЛИ РАСХОДИ (5325 + 5328 + 5332 + 5334 + 5337 + 5339)**	**35**	**12**			**12**			
5325	**481000**	**ДОТАЦИЈЕ НЕВЛАДИНИМ ОРГАНИЗАЦИЈАМА (5326 + 5327)**	**35**	**12**			**12**			
5327	481900	Дотације осталим непрофитним институцијама	35	12			12			
5341	**500000**	**ИЗДАЦИ ЗА НЕФИНАНСИЈСКУ ИМОВИНУ (5342 + 5364 + 5373 + 5376 + 5384)**	**94**							
5342	**510000**	**ОСНОВНА СРЕДСТВА (5343 + 5348 + 5358 + 5360 + 5362)**	**94**							
5348	**512000**	**МАШИНЕ И ОПРЕМА (од 5349 до 5357)**	**49**							
5350	512200	Административна опрема	30							

Ознака ОП	Број конта	Опис	Износ планираних прихода и примања	Износ извршених расхода и издатака						
				Укупно (од 6 до 11)	Расходи и издаци на терет буџета				Из донација и помоћи	Из осталих извора
					Републике	Аутономне покрајне	Општине / града	ОССО		
1	2	3	4	5	6	7	8	9	10	11
5352	512400	Опрема за заштиту животне средине	19							
5358	**513000**	**ОСТАЛЕ НЕКРЕТНИНЕ И ОПРЕМА (5359)**	**45**							
5359	513100	Остале некретнине и опрема	45							
5435		**УКУПНИ РАСХОДИ И ИЗДАЦИ (5172 + 5387)**	**3.431**	**2.693**	**456**		**2.237**			

III. УТВРЂИВАЊЕ РЕЗУЛТАТА

(У хиљадама динара)

Ознака ОП	Број конта	Опис	Износ планираних прихода и примања	Остварени приходи и примања / расходи и издаци						
				Укупно (од 6 до 11)	Из буџета				Из донација и помоћи	Из осталих извора
					Републике	Аутономне покрајне	Општине / града	ОССО		
1	2	3	4	5	6	7	8	9	10	11
5436		**ТЕКУЋИ ПРИХОДИ И ПРИМАЊА ОД ПРОДАЈЕ НЕФИНАНСИЈСКЕ ИМОВИНЕ (5001)**	**3.431**	**2.693**	**456**		**2.237**			
5437		**ТЕКУЋИ РАСХОДИ И ИЗДАЦИ ЗА НЕФИНАНСИЈСКУ ИМОВИНУ (5172)**	**3.431**	**2.693**	**456**		**2.237**			

Датум **26.02.2024.** године

Лице одговорно за попуњавање обрасца

_____

Наредбодавац

_____

РЕПУБЛИКА СРБИЈА
МИНИСТАРСТВО ФИНАНСИЈА
УПРАВА ЗА ТРЕЗОР

Информациони систем за подношење финансијских извештаја

Назив ФИ	GFI-2023-08868-1
Назив КЈС	08868 - MESNA ZAJEDNICA CENTAR-TOPART
Назив надређеног КЈС	71095 - ОПШТИНА СЕНТА-МЕСНЕ ЗАЈЕДНИЦЕ
Период извештавања	01.01.2023 - 31.12.2023
JCOH хешсума	cc8a235cafe1249f4aed613899c99b36

ELEONORA DOBO
Digitally signed by ELEONORA DOBO
Date: 2024.02.26 14:02:40 +01'00'

Лице одговорно за попуњавање обрасца

ВЛАДИМИР ЋУРЧИЋ 011992045 Auth
Digitally signed by ВЛАДИМИР ЋУРЧИЋ 011992045 Auth
Date: 2024.02.26 14:04:50 +01'00'

Наредбодавац

Датум преузимања 26.02.2024

125.

A helyi önkormányzatról szóló törvény (az SZK Hivatalos Közlönye, 129/06., 83/2014. – más törv., 47/2018. és 111/2021. sz. – más törv.) 73. szakaszának 2. bekezdése, valamint Zenta község statútuma (Zenta Község Hivatalos Lapja, 4/2019. sz.) 45. szakasza 1. bekezdésének 65. pontja, valamint Zenta község területén a helyi közösségekről szóló rendelet (Zenta Község Hivatalos Lapja, 12/2021. sz.) 89. szakasza alapján Zenta Község Képviselő-testülete a 2024. november 27-én tartott ülésén meghozta az alábbi

V É G Z É S T
A KERTEK HELYI KÖZÖSSÉG 2023. ÉVI ÉVES MUNKAJELENTÉSÉNEK ELFOGADÁSÁRÓL

I.

A képviselő-testület ELFOGADJA a Kertek Helyi Közösség 2023-as évi éves munkajelentését.

II.

A jelen végzést közzé kell tenni Zenta Község Hivatalos Lapjában.

Szerb Köztársaság
Vajdaság Autonom Tartomány **Petrović Veselin s. k.**
Zenta Község **a Zentai Községi Képviselő-testület elnöke**
Zentai Községi Képviselő-testület
Szám: 000891838 2024 08858 001 000 000 001
Kelt: 2024. november 27-én
Zenta

I n d o k o l á s:

A Kertek Helyi Közösség 2023.03.07-én megküldte a Kertek Helyi Közösség munkajelentését a 2023-as évre.

A helyi önkormányzatról szóló törvény (az SZK Hivatalos Közlönye, 129/06., 83/2014. – más törv., 47/2018. és 111/2021. sz. – más törv.) 73. szakaszának 2. bekezdése alapján „A községi képviselő-testület, illetve a városi képviselő-testület dönt a polgároktól az előzetes vélemény beszerzését követően, a helyi közösségek és a helyi önkormányzat más formáinak a megalakulásáról, a területről, amelyekre megalakulnak, a terület változásáról és azok beszüntetéséről.”

Zenta község statútuma (Zenta Község Hivatalos Lapja, 4/2019. sz.) 45. szakasza 1. bekezdésének 65. pontja alapján előirányozásra került, hogy a községi képviselő-testület „a begyűjtött előzetes lakossági vélemények alapján döntést hoz a helyi közösségek és az

önkormányzat egyéb formáinak megalakításáról, azok területéről, valamint megszüntetésükről”.

Zenta község területén a helyi közösségekről szóló rendelet (Zenta Község Hivatalos Lapja 12/2021. sz.) 89. szakaszának rendelkezése előirányozza, hogy: „A helyi közösség tanácsa köteles legkésőbb a tárgyév március 30-áig megküldeni a Községi Tanácsnak és a Községi Képviselő-testületnek az előző évi munkájáról és programjának megvalósításáról szóló beszámolót, valamint a községtől átutalt eszközök felhasználásáról szóló jelentést.”

Zenta község Községi Tanácsa, mint a Zentai Községi Képviselő-testület által hozott aktusok meghatalmazott javaslattevője, megerősítette a Kertek Helyi Közösség 2023-as évi éves munkajelentéséről szóló végzést és utalta azt a Zentai Községi Képviselő-testületnek megvitatás és elfogadás céljából.

A KERTEK HELYI KÖZÖSSÉG LEVÉLPAPÍRJA

Sz.: 101/2024

SZERB KÖZTÁRSASÁG
VAJDASÁG AT
ZENTA KÖZSÉG
KÖZSÉGI KÉPVISELŐ-TESTÜLET

PETROVIĆ VESELIN ÚR KEZÉRE

A KERTEK HELYI KÖZÖSSÉG 2023-AS ÉVI MUNKAJELENTÉSE

A 2023-As év folyamán a helyi közösség tanácsának összesen 5 ülése volt, amelyek közül négy rendes és egy telefonos volt.

A nagyteremben az év folyamán 35 rendezvény került megtartásra (bálok, teadélutánok, halotti torok stb.). Emellett 12.16-án megtartásra került aa népképviselők választása Szerbia és a VAT képviselőházába.

A nagyterem bérlete címén a községi költségvetésbe 455.160,00 dinár került befizetésre.

A térítésmentes vérnyomás és vércukorszint mérését az Egészségház többértékű terepi szolgálatával az egész év során végeztük, éspedig a hét minden keddjén 8,30-tól 9,30 óráig.

A helyi közösség helyiségeit használta a Délibáb MKD, a Kék pántlika női kórus és a Sarkantyú tamburazenekar és 09.16-án az Ispiláng Néptáncegyüttes.

A Helyi Közösségi 2023.09.23-án Sportnap rendezvény szervezett öt sportágban: teremfoci, sakk, pikádó, cserépdobás és labda akasztása zajlott, mintegy 80 résztvevővel, köztük a magyarországi Gyöngyöstarjánból érkező vendégekkel.

Az év folyamán kiépült a csatorna a Móricz Zsigmond és a Stevan Sinđelic utcákban a Gaj utca részétől a Vasútsorig és a Vasútsor utcában a Móricz Zsigmond és a Đure Daničić utcák között.

A következő utcák lettek aszfaltozva: Mayer Ottmár, Molnár Péter, Skopljanska, a Svetozar Marković utca része a Gáj utcától a József Attila utcáig és a Lőwy fivérek utca a részen az Ohridi utcától a Takács István utcáig.

A nyár folyamán elvégeztük a szúnyoglárvák fejlődését akadályozó tabletták térítésmentes kiosztását.

Lefolytatásra került a PET csomagolás, az üveg csomagolás, a hulladék vas és az elektronikus hulladék begyűjtésének akciója.

Melléket: jelentés a 2023-as évi költségvetés végrehajtásáról

Zenta, 2024.02.29.

Tanácselnök:
Tandari Ferenc s. k.
A Kertek Helyi Közösség körbélyegzője

	08865		46630	71095		
Врста посла	Јединствени број КБС		Седиште УТ	Надлежни директни		

НАЗИВ КОРИСНИКА БУЏЕТСКИХ СРЕДСТАВА
MESNA ZAJEDNICA KERTEK

ИЗВРШЕЊЕ БУЏЕТА РЕПУБЛИКЕ СРБИЈЕ

СЕДИШТЕ: **SENTA** МАТИЧНИ БРОЈ: **08737231**

ПИБ: **101102592**

НАЗИВ НАДЛЕЖНОГ ДИРЕКТНОГ КОРИСНИКА БУЏЕТСКИХ СРЕДСТАВА
ОПШТИНА СЕНТА-МЕСНЕ ЗАЈЕДНИЦЕ

БИЛАНС СТАЊА - АКТИВА

на дан **31.12.2023.** године

Приказани само АОП који имају вредност

(У хиљадама динара)

Ознака ОП	Број конта	Опис	Износ из претходне године (почетно стање)	Износ текуће године		
				Бруто	Исправка вредности	Нето (5-6)
1	2	3	4	5	6	7
1028	**100000**	**ФИНАНСИЈСКА ИМОВИНА (1029 + 1049 + 1067)**	**142**	**2.593**	**2.351**	**242**
1067	**130000**	**АКТИВНА ВРЕМЕНСКА РАЗГРАНИЧЕЊА (1068)**	**142**	**2.593**	**2.351**	**242**
1068	**131000**	**АКТИВНА ВРЕМЕНСКА РАЗГРАНИЧЕЊА (од 1069 до 1071)**	**142**	**2.593**	**2.351**	**242**
1070	131200	Обрачунати неплаћени расходи и издаци	142	2.593	2.351	242
1072		**УКУПНА АКТИВА (1001 + 1028)**	**142**	**2.593**	**2.351**	**242**

БИЛАНС СТАЊА - ПАСИВА

на дан **31.12.2023.** године

Приказани само АОП који имају вредност

(У хиљадама динара)

Ознака ОП	Број конта	Опис	Износ	
			Претходна година	Текућа година
1	2	3	4	5
1074	**200000**	**ОБАВЕЗЕ (1075 + 1099 + 1118 + 1173 + 1198 + 1212)**	**142**	**242**
1118	**230000**	**ОБАВЕЗЕ ПО ОСНОВУ РАСХОДА ЗА ЗАПОСЛЕНЕ (1119 + 1125 + 1131 + 1137 + 1141+ 1147 + 1153 + 1161 + 1167)**	**78**	**160**
1119	**231000**	**ОБАВЕЗЕ ЗА ПЛАТЕ И ДОДАТКЕ (од 1120 до 1124)**	**63**	**133**
1120	231100	Обавезе за нето плате и додатке	46	98
1121	231200	Обавезе по основу пореза на плате и додатке	4	8
1122	231300	Обавезе по основу доприноса за пензијско и инвалидско осигурање на плате и додатке	9	19
1123	231400	Обавезе по основу доприноса за здравствено осигурање на плате и додатке	3	7
1124	231500	Обавезе по основу доприноса за незапосленост на плате и додатке	1	1
1125	**232000**	**ОБАВЕЗЕ ПО ОСНОВУ НАКНАДА ЗАПОСЛЕНИМА (од 1126 до 1130)**	**6**	**6**
1126	232100	Обавезе по основу нето накнада запосленима	6	6
1137	**234000**	**ОБАВЕЗЕ ПО ОСНОВУ СОЦИЈАЛНИХ ДОПРИНОСА НА ТЕРЕТ ПОСЛОДАВЦА (од 1138 до 1140)**	**9**	**21**
1138	234100	Обавезе по основу доприноса за пензијско и инвалидско осигурање на терет послодавца	6	14
1139	234200	Обавезе по основу доприноса за здравствено осигурање на терет послодавца	3	7
1198	**250000**	**ОБАВЕЗЕ ИЗ ПОСЛОВАЊА (1199 + 1203 + 1206 + 1208)**	**64**	**82**
1203	**252000**	**ОБАВЕЗЕ ПРЕМА ДОБАВЉАЧИМА (1204 + 1205)**	**63**	**81**
1204	252100	Добављачи у земљи	63	81
1208	**254000**	**ОСТАЛЕ ОБАВЕЗЕ (1209 до 1211)**	**1**	**1**
1211	254900	Остале обавезе из пословања	1	1
1239		**УКУПНА ПАСИВА (1074 + 1218)**	**142**	**242**

БИЛАНС ПРИХОДА И РАСХОДА

у периоду од **01.01.2023.** године до **31.12.2023.** године

Приказани само АОП који имају вредност

(У хиљадама динара)

Ознака ОП	Број конта	Опис	Износ	
			Претходна година	Текућа година
1	2	3	4	5
2001		**ТЕКУЋИ ПРИХОДИ И ПРИМАЊА ОД ПРОДАЈЕ НЕФИНАНСИЈСКЕ ИМОВИНЕ (2002 + 2106)**	**2.083**	**2.354**
2002	**700000**	**ТЕКУЋИ ПРИХОДИ (2003 + 2047 + 2057 + 2069 + 2094 + 2099 + 2103)**	**2.083**	**2.354**
2103	**790000**	**ПРИХОДИ ИЗ БУЏЕТА (2104)**	**2.083**	**2.354**
2104	**791000**	**ПРИХОДИ ИЗ БУЏЕТА (2105)**	**2.083**	**2.354**
2105	791100	Приходи из буџета	2.083	2.354
2131		**ТЕКУЋИ РАСХОДИ И ИЗДАЦИ ЗА НЕФИНАНСИЈСКУ ИМОВИНУ (2132 + 2300)**	**2.083**	**2.354**
2132	**400000**	**ТЕКУЋИ РАСХОДИ (2133 + 2155 + 2200 + 2215 + 2239 + 2252 + 2268 + 2283)**	**2.083**	**2.354**
2133	**410000**	**РАСХОДИ ЗА ЗАПОСЛЕНЕ (2134 + 2136 + 2140 + 2142 + 2147 + 2149 + 2151 + 2153)**	**1.742**	**1.931**
2134	**411000**	**ПЛАТЕ, ДОДАЦИ И НАКНАДЕ ЗАПОСЛЕНИХ (ЗАРАДЕ) (2135)**	**1.331**	**1.451**
2135	411100	Плате, додаци и накнаде запослених	1.331	1.451
2136	**412000**	**СОЦИЈАЛНИ ДОПРИНОСИ НА ТЕРЕТ ПОСЛОДАВЦА (од 2137 до 2139)**	**215**	**220**
2137	412100	Допринос за пензијско и инвалидско осигурање	146	145
2138	412200	Допринос за здравствено осигурање	69	75
2142	**414000**	**СОЦИЈАЛНА ДАВАЊА ЗАПОСЛЕНИМА (од 2143 до 2146)**	**60**	**70**
2146	414400	Помоћ у медицинском лечењу запосленог или чланова уже породице и друге помоћи запосленом	60	70
2147	**415000**	**НАКНАДЕ ТРОШКОВА ЗА ЗАПОСЛЕНЕ (2148)**	**136**	**71**
2148	415100	Накнаде трошкова за запослене	136	71
2149	**416000**	**НАГРАДЕ ЗАПОСЛЕНИМА И ОСТАЛИ ПОСЕБНИ РАСХОДИ (2150)**		**119**
2150	416100	Награде запосленима и остали посебни расходи		119
2155	**420000**	**КОРИШЋЕЊЕ УСЛУГА И РОБА (2156 + 2164 + 2170 + 2179 + 2187 + 2190)**	**341**	**423**
2156	**421000**	**СТАЛНИ ТРОШКОВИ (од 2157 до 2163)**	**301**	**347**
2157	421100	Трошкови платног промета и банкарских услуга	4	3
2158	421200	Енергетске услуге	233	271
2159	421300	Комуналне услуге	28	39
2160	421400	Услуге комуникација	36	34
2170	**423000**	**УСЛУГЕ ПО УГОВОРУ (од 2171 до 2178)**	**12**	**50**
2172	423200	Компјутерске услуге		6
2176	423600	Услуге за домаћинство и угоститељство		10
2177	423700	Репрезентација	12	34
2187	**425000**	**ТЕКУЋЕ ПОПРАВКЕ И ОДРЖАВАЊЕ (УСЛУГЕ И МАТЕРИЈАЛИ) (2188 + 2189)**	**4**	
2188	425100	Текуће поправке и одржавање зграда и објеката	4	
2190	**426000**	**МАТЕРИЈАЛ (од 2191 до 2199)**	**24**	**26**
2191	426100	Административни материјал	5	4
2194	426400	Материјали за саобраћај	5	6
2196	426600	Материјали за образовање, културу и спорт		5
2198	426800	Материјали за одржавање хигијене и угоститељство	3	7
2199	426900	Материјали за посебне намене	11	4

ИЗВЕШТАЈ О НОВЧАНИМ ТОКОВИМА

у периоду од **01.01.2023.** године до **31.12.2023.** године

Приказани само АОП који имају вредност

(У хиљадама динара)

Ознака ОП	Број конта	Опис	Износ	
			Претходна година	Текућа година
1	2	3	4	5
4001		**Н О В Ч А Н И П Р И Л И В И (4002 + 4106 + 4131)**	**2.083**	**2.354**
4002	**700000**	**ТЕКУЋИ ПРИХОДИ (4003 + 4047 + 4057 + 4069 + 4094 + 4099 + 4103)**	**2.083**	**2.354**
4103	**790000**	**ПРИХОДИ ИЗ БУЏЕТА (4104)**	**2.083**	**2.354**
4104	**791000**	**ПРИХОДИ ИЗ БУЏЕТА (4105)**	**2.083**	**2.354**
4105	791100	Приходи из буџета	2.083	2.354
4171		**НОВЧАНИ ОДЛИВИ (4172 + 4340 + 4386)**	**2.083**	**2.354**
4172	**400000**	**ТЕКУЋИ РАСХОДИ (4173 + 4195 + 4240 + 4255 + 4279 + 4292 + 4308 + 4323)**	**2.083**	**2.354**
4173	**410000**	**РАСХОДИ ЗА ЗАПОСЛЕНЕ (4174 + 4176 + 4180 + 4182 + 4187 + 4189 + 4191 + 4193)**	**1.742**	**1.931**
4174	**411000**	**ПЛАТЕ, ДОДАЦИ И НАКНАДЕ ЗАПОСЛЕНИХ (ЗАРАДЕ) (4175)**	**1.331**	**1.451**
4175	411100	Плате, додаци и накнаде запослених	1.331	1.451
4176	**412000**	**СОЦИЈАЛНИ ДОПРИНОСИ НА ТЕРЕТ ПОСЛОДАВЦА (од 4177 до 4179)**	**215**	**220**
4177	412100	Допринос за пензијско и инвалидско осигурање	146	145
4178	412200	Допринос за здравствено осигурање	69	75
4182	**414000**	**СОЦИЈАЛНА ДАВАЊА ЗАПОСЛЕНИМА (од 4183 до 4186)**	**60**	**70**
4186	414400	Помоћ у медицинском лечењу запосленог или чланова уже породице и друге помоћи запосленом	60	70
4187	**415000**	**НАКНАДЕ ТРОШКОВА ЗА ЗАПОСЛЕНЕ (4188)**	**136**	**71**
4188	415100	Накнаде трошкова за запослене	136	71
4189	**416000**	**НАГРАДЕ ЗАПОСЛЕНИМА И ОСТАЛИ ПОСЕБНИ РАСХОДИ (4190)**		**119**
4190	416100	Награде запосленима и остали посебни расходи		119
4195	**420000**	**КОРИШЋЕЊЕ УСЛУГА И РОБА (4196 + 4204 + 4210 + 4219 + 4227 + 4230)**	**341**	**423**
4196	**421000**	**СТАЛНИ ТРОШКОВИ (од 4197 до 4203)**	**301**	**347**
4197	421100	Трошкови платног промета и банкарских услуга	4	3
4198	421200	Енергетске услуге	233	271
4199	421300	Комуналне услуге	28	39
4200	421400	Услуге комуникација	36	34
4210	**423000**	**УСЛУГЕ ПО УГОВОРУ (од 4211 до 4218)**	**12**	**50**
4212	423200	Компјутерске услуге		6
4216	423600	Услуге за домаћинство и угоститељство		10
4217	423700	Репрезентација	12	34
4227	**425000**	**ТЕКУЋЕ ПОПРАВКЕ И ОДРЖАВАЊЕ (УСЛУГЕ И МАТЕРИЈАЛИ) (4228 + 4229)**	**4**	
4228	425100	Текуће поправке и одражавање зграда и објеката	4	
4230	**426000**	**МАТЕРИЈАЛ (од 4231 до 4239)**	**24**	**26**
4231	426100	Административни материјал	5	4
4234	426400	Материјали за саобраћај	5	6
4236	426600	Материјали за образовање, културу и спорт		5
4238	426800	Материјали за одржавање хигијене и угоститељство	3	7
4239	426900	Материјали за посебне намене	11	4
4437		**КОРИГОВАНИ ПРИЛИВИ ЗА ПРИМЉЕНА СРЕДСТВА У ОБРАЧУНУ (4001 + 4438)**	**2.083**	**2.354**
4439		**КОРИГОВАНИ ОДЛИВИ ЗА ИСПЛАЋЕНА СРЕДСТВА У ОБРАЧУНУ (4171 – 4440 + 4441)**	**2.083**	**2.354**
4442		**САЛДО ГОТОВИНЕ НА КРАЈУ ГОДИНЕ (4436 + 4437 – 4439)**	**0**	**0**

ИЗВЕШТАЈ О ИЗВРШЕЊУ БУЏЕТА

у периоду од **01.01.2023.** године до **31.12.2023.** године

Приказани само АОП који имају вредност

I. УКУПНИ ПРИХОДИ И ПРИМАЊА (У хиљадама динара)

Ознака ОП	Број конта	Опис	Износ планираних прихода и примања	Износ остварених прихода и примања						
				Укупно (од 6 до 11)	Приходи и примања из буџета				Из донација и помоћи	Из осталих извора
					Републике	Аутономне покрајне	Општине / града	ОССО		
1	2	3	4	5	6	7	8	9	10	11
5001		**ТЕКУЋИ ПРИХОДИ И ПРИМАЊА ОД ПРОДАЈЕ НЕФИНАНСИЈСКЕ ИМОВИНЕ(5002 + 5106)**	**2.761**	**2.354**			**2.354**			
5002	**700000**	**ТЕКУЋИ ПРИХОДИ (5003 + 5047 + 5057 + 5069 + 5094 + 5099 + 5103)**	**2.761**	**2.354**			**2.354**			
5103	**790000**	**ПРИХОДИ ИЗ БУЏЕТА (5104)**	**2.761**	**2.354**			**2.354**			
5104	**791000**	**ПРИХОДИ ИЗ БУЏЕТА (5105)**	**2.761**	**2.354**			**2.354**			
5105	791100	Приходи из буџета	2.761	2.354			2.354			
5171		**УКУПНИ ПРИХОДИ И ПРИМАЊА (5001 + 5131)**	**2.761**	**2.354**			**2.354**			

II. УКУПНИ РАСХОДИ И ИЗДАЦИ (У хиљадама динара)

Ознака ОП	Број конта	Опис	Износ планираних прихода и примања	Износ извршених расхода и издатака						
				Укупно	Расходи и издаци на терет буџета				Из донација и помоћи	Из осталих извора
					Републике	Аутономне покрајне	Општине / града	ОССО		
1	2	3	4	5	6	7	8	9	10	11
5172		**ТЕКУЋИ РАСХОДИ И ИЗДАЦИ ЗА НЕФИНАНСИЈСКЕ ИМОВИНЕ (5173 + 5341)**	**2.761**	**2.354**			**2.354**			
5173	**400000**	**ТЕКУЋИ РАСХОДИ (5174 + 5196 + 5241 + 5256 + 5280 + 5293 + 5309 + 5324)**	**2.761**	**2.354**			**2.354**			
5174	**410000**	**РАСХОДИ ЗА ЗАПОСЛЕНЕ (5175 + 5177 + 5181 + 5183 + 5188 + 5190 + 5192 + 5194)**	**2.001**	**1.931**			**1.931**			
5175	**411000**	**ПЛАТЕ, ДОДАЦИ И НАКНАДЕ ЗАПОСЛЕНИХ (ЗАРАДЕ) (5176)**	**1.460**	**1.451**			**1.451**			
5176	411100	Плате, додаци и накнаде запослених	1.460	1.451			1.451			
5177	**412000**	**СОЦИЈАЛНИ ДОПРИНОСИ НА ТЕРЕТ ПОСЛОДАВЦА (од 5178 до 5180)**	**221**	**220**			**220**			
5178	412100	Допринос за пензијско и инвалидско осигурање	146	145			145			
5179	412200	Допринос за здравствено осигурање	75	75			75			
5183	**414000**	**СОЦИЈАЛНА ДАВАЊА ЗАПОСЛЕНИМА (од 5184 до 5187)**	**70**	**70**			**70**			
5187	414400	Помоћ у медицинском лечењу запосленог или чланова уже породице и друге помоћи запосленом	70	70			70			
5188	**415000**	**НАКНАДА ТРОШКОВА ЗА ЗАПОСЛЕНЕ (5189)**	**100**	**71**			**71**			
5189	415100	Накнаде трошкова за запослене	100	71			71			
5190	**416000**	**НАГРАДЕ ЗАПОСЛЕНИМА И ОСТАЛИ ПОСЕБНИ РАСХОДИ (5191)**	**150**	**119**			**119**			
5191	416100	Награде запосленима и остали посебни расходи	150	119			119			
5196	**420000**	**КОРИШЋЕЊЕ УСЛУГА И РОБА (5197 + 5205 + 5211 + 5220 + 5228 + 5231)**	**760**	**423**			**423**			
5197	**421000**	**СТАЛНИ ТРОШКОВИ (од 5198 до 5204)**	**463**	**347**			**347**			
5198	421100	Трошкови платног промета и банкарских услуга	9	3			3			
5199	421200	Енергетске услуге	354	271			271			
5200	421300	Комуналне услуге	53	39			39			
5201	421400	Услуге комуникација	47	34			34			
5211	**423000**	**УСЛУГЕ ПО УГОВОРУ (од 5212 до 5219)**	**94**	**50**			**50**			
5213	423200	Компјутерске услуге	20	6			6			
5217	423600	Услуге за домаћинство и угоститељство	20	10			10			
5218	423700	Репрезентација	54	34			34			
5228	**425000**	**ТЕКУЋЕ ПОПРАВКЕ И ОДРЖАВАЊЕ (5229 + 5230)**	**125**							
5229	425100	Текуће поправке и одржавање зграда и објеката	63							
5230	425200	Текуће поправке и одржавање опреме	62							
5231	**426000**	**МАТЕРИЈАЛ (од 5232 до 5240)**	**78**	**26**			**26**			
5232	426100	Административни материјал	30	4			4			
5235	426400	Материјали за саобраћај	10	6			6			
5237	426600	Материјали за образовање, културу и спорт	10	5			5			
5239	426800	Материјали за одржавање хигијене и угоститељство	7	7			7			
5240	426900	Материјали за посебне намене	21	4			4			
5435		**УКУПНИ РАСХОДИ И ИЗДАЦИ (5172 + 5387)**	**2.761**	**2.354**			**2.354**			

III. УТВРЂИВАЊЕ РЕЗУЛТАТА (У хиљадама динара)

Ознака ОП	Број конта	Опис	Износ планираних прихода и примања	Остварени приходи и примања / расходи и издаци						
				Укупно (од 6 до 11)	Из буџета				Из донација и помоћи	Из осталих извора
					Републике	Аутономне покрајне	Општине / града	ОССО		
1	2	3	4	5	6	7	8	9	10	11
5436		ТЕКУЋИ ПРИХОДИ И ПРИМАЊА ОД ПРОДАЈЕ НЕФИНАНСИЈСКЕ ИМОВИНЕ (5001)	2.761	2.354			2.354			
5437		ТЕКУЋИ РАСХОДИ И ИЗДАЦИ ЗА НЕФИНАНСИЈСКУ ИМОВИНУ (5172)	2.761	2.354			2.354			

Датум **23.02.2024.** године Лице одговорно за попуњавање обрасца Наредбодавац

_____ _____

РЕПУБЛИКА СРБИЈА
МИНИСТАРСТВО ФИНАНСИЈА
УПРАВА ЗА ТРЕЗОР

Информациони систем за подношење финансијских извештаја

Назив ФИ	GFI-2023-08865-1
Назив КЈС	08865 - MESNA ZAJEDNICA KERTEK
Назив надређеног КЈС	71095 - ОПШТИНА СЕНТА-МЕСНЕ ЗАЈЕДНИЦЕ
Период извештавања	01.01.2023 - 31.12.2023
JCOH хешсума	dfd019a7152ba1af33afa11c8f9c6198

ELEONORA DOBO
Digitally signed by ELEONORA DOBO
Date: 2024.02.23 08:10:15 +01'00'

Лице одговорно за попуњавање обрасца

Ferenc Tandari 200068689
Digitálisan aláírta: Ferenc Tandari 200068689
Dátum: 2024.02.23 08:40:26 +01'00'

Наредбодавац

Датум преузимања 23.02.2024

126.

A helyi önkormányzatról szóló törvény (az SZK Hivatalos Közlönye, 129/06., 83/2014. – más törv., 47/2018. és 111/2021. sz. – más törv.) 73. szakaszának 2. bekezdése, valamint Zenta község statútuma (Zenta Község Hivatalos Lapja, 4/2019. sz.) 45. szakasza 1. bekezdésének 65. pontja, valamint Zenta község területén a helyi közösségekről szóló rendelet (Zenta Község Hivatalos Lapja, 12/2021. sz.) 89. szakasza alapján Zenta Község Képviselő-testülete a 2024. november 27-én tartott ülésén meghozta az alábbi

V É G Z É S T
A FELSŐHEGY HELYI KÖZÖSSÉG 2023 ÉVI ÉVES MUNKAJELENTÉSÉNEK ELFOGADÁSÁRÓL

I.

A Képviselő-testület ELFOGADJA a Felsőhegy Helyi Közösség 2023-as évi éves munkajelentését.

II.

A jelen végzést közzé kell tenni Zenta Község Hivatalos Lapjában.

Szerb Köztársaság
Vajdaság Autonom Tartomány **Petrović Veselin s. k.**
Zenta Község **a Zentai Községi Képviselő-testület elnöke**
Zentai Községi Képviselő-testület
Szám: 000953592 2024 08858 001 000 000 001
Kelt: 2024. november 27-én
Z e n t a

I n d o k o l á s:

A Felsőhegy Helyi Közösség 2024.03.12-én megküldte a Felsőhegy Helyi Közösség munkajelentését a 2023-as évre.

A helyi önkormányzatról szóló törvény (az SZK Hivatalos Közlönye, 129/06., 83/2014. – más törv., 47/2018. és 111/2021. sz. – más törv.) 73. szakaszának 2. bekezdése alapján „A községi képviselő-testület, illetve a városi képviselő-testület dönt a polgároktól az előzetes vélemény beszerzését követően, a helyi közösségek és a helyi önkormányzat más formáinak a megalakulásáról, a területről, amelyekre megalakulnak, a terület változásáról és azok beszüntetéséről.”

Zenta község statútuma (Zenta Község Hivatalos Lapja, 4/2019. sz.) 45. szakasza 1. bekezdésének 65. pontjában előirányozásra került, hogy a községi képviselő-testület „a begyűjtött előzetes lakossági vélemények alapján döntést hoz a helyi közösségek és az

önkormányzat egyéb formáinak megalakításáról, azok területéről, valamint megszüntetésükről”.

Zenta község területén a helyi közösségekről szóló rendelet (Zenta Község Hivatalos Lapja 12/2021. sz.) 89. szakaszának rendelkezése előirányozza, hogy: „A helyi közösség tanácsa köteles legkésőbb a tárgyév március 30-áig megküldeni a Községi Tanácsnak és a Községi Képviselő-testületnek az előző évi munkájáról és programjának megvalósításáról szóló beszámolót, valamint a községtől átutalt eszközök felhasználásáról szóló jelentést.”

Zenta község Községi Tanácsa, mint a Zentai Községi Képviselő-testület által hozott aktusok meghatalmazott javaslattevője, megerősítette a Felsőhegy Helyi Közösség 2023-as évi éves munkajelentéséről szóló végzést és utalta azt a Zentai Községi Képviselő-testületnek megvitatás és elfogadás céljából.

SZERB KÖZTÁRSASÁG
VAJDASÁG AUTONÓM TARTOMÁNY
ZENTA KÖZSÉG
HELYI KÖZÖSSÉG
FELSŐHEGY
Ikt.sz: 16/2024
Dátum: 2024. 03. 11.

KÉPVISELŐ-TESTÜLETI OSZTÁLYNAK

Tárgy:éves jelentés

Felsőhegy Helyi Közösség tervezett költségvetése a 2023-as évre 2.871.318 dinárt tett ki, amelyet 2022. december 21-én hagyott jóvá Zenta Község Képviselő-testülete, és amit 2023. október 26-án 2.661.508 dinárra módosított.

Pénzeszközeinket a következő költségekre fordítottuk:

1. a dolgozók fizetése 1.404.000
2. nyugdíj biztosítási járulék 141.000
3. egészségügyi járulék 72.000
4. betegszabadság 34.000
5. dolgozó egeszségügyi támogatása 25.000
6. útiköltség 68.000
7. jubiláris kiadás 91.000
8. provízió 3.000
9. villanyáram 234.000
10. telefon 11.000
11. reprezentáció 43.000
12. iroda anyag 11.000
13. üzemanyag 44.000
14. tisztítószer 7.000
15. fogyóeszköz 69.000
16. irodai gépek 99.000

összesen 2.356.000

Felsőhegy Helyi Közösség az év folyamán karbantartotta a zöldterületet a helyi közösség, a kultúr otthon, az egészségház, a temető körül, a parkban, illetve a faluba vezető utak mentén.
Összegyűjtöttük a falevelet a parkban és a helyi közösség körül.
Megmetszettük a fákat az utak mentén.
Tisztítottuk az esővíz elvezető árkot a Tornyosi úton a Kommunális Közvállalat segitségével.

Levágtuk a füvet Adahatáron az iskola és a kultúr otthon körül a helyi lakosok segítségével.
Összeszedtük a szemetet az utak mentén.
Továbbítottuk a lakosok által jelzett problémákat az illetékes községi szerveknek, a közvilágítás problémáit az Elgas közvállalatnak, illetve az Elektrovojvodinának.
Segítettünk a Zentai Vöröskeresztnek szétosztani a rászorulóknak szánt csomagokat.
Informáltuk az embereket szóban és plakátok kihelyezésével.
Együtt működtünk a helyi intézményekkel, iskolával, óvodával és az egészségházzal, valamint a civil szervezetekkel.
Facsemetéket ültettünk a parkba és a korábban elültetteket locsoltuk.
Koordináltuk a községi dűlőút javítást.
Vásároltunk új számitógépet és fénymásolót.
Felsőhegy Helyi Közösség Tanácsa a 2023-as évben 7 ülést tartott.

Melléklet:zárszámadás a 2023-as évre

HELYI KÖZÖSSÉG-MECHA ZAJEDNICA
FELSŐHEGY
ГОРЊИ БРЕГ

P. H.

Felsőhegy Helyi Közösség Tanácsának Elnöke

Gombos Dániel

	08862		46630	71095		
Врста посла	Јединствени број КБС		Седиште УТ	Надлежни директни		

НАЗИВ КОРИСНИКА БУЏЕТСКИХ СРЕДСТАВА
MESNA ZAJEDNICA FELŠOHEĐ GORNJI BREG

ИЗВРШЕЊЕ БУЏЕТА РЕПУБЛИКЕ СРБИЈЕ

СЕДИШТЕ: **SENTA** МАТИЧНИ БРОЈ: **08737193**

ПИБ: **101104980**

НАЗИВ НАДЛЕЖНОГ ДИРЕКТНОГ КОРИСНИКА БУЏЕТСКИХ СРЕДСТАВА
ОПШТИНА СЕНТА-МЕСНЕ ЗАЈЕДНИЦЕ

БИЛАНС СТАЊА - АКТИВА

на дан **31.12.2023.** године

Приказани само АОП који имају вредност

(У хиљадама динара)

Ознака ОП	Број конта	Опис	Износ из претходне године (почетно стање)	Износ текуће године		
				Бруто	Исправка вредности	Нето (5-6)
1	2	3	4	5	6	7
1001	**000000**	**НЕФИНАНСИЈСКА ИМОВИНА (1002 + 1020)**		**99**	**99**	
1002	**010000**	**НЕФИНАНСИЈСКА ИМОВИНА У СТАЛНИМ СРЕДСТВИМА (1003 + 1007 + 1009 + 1011 + 1015 + 1018)**		**99**	**99**	
1015	**015000**	**НЕФИНАНСИЈСКА ИМОВИНА У ПРИПРЕМИ И АВАНСИ (1016 + 1017)**		**99**	**99**	
1016	015100	Нефинансијска имовина у припреми		99	99	
1028	**100000**	**ФИНАНСИЈСКА ИМОВИНА (1029 + 1049 + 1067)**	**162**	**2.701**	**2.466**	**235**
1049	**120000**	**НОВЧАНА СРЕДСТВА, ПЛЕМЕНИТИ МЕТАЛИ, ХАРТИЈЕ ОД ВРЕДНОСТИ, ПОТРАЖИВАЊА И КРАТКОРОЧНИ ПЛАСМАНИ (1050 + 1060 + 1062)**	**10**	**122**	**112**	**10**
1062	**123000**	**КРАТКОРОЧНИ ПЛАСМАНИ(од 1063 до 1066)**	**10**	**122**	**112**	**10**
1064	123200	Дати аванси, депозити и кауције	10	122	112	10
1067	**130000**	**АКТИВНА ВРЕМЕНСКА РАЗГРАНИЧЕЊА (1068)**	**152**	**2.579**	**2.354**	**225**
1068	**131000**	**АКТИВНА ВРЕМЕНСКА РАЗГРАНИЧЕЊА (од 1069 до 1071)**	**152**	**2.579**	**2.354**	**225**
1070	131200	Обрачунати неплаћени расходи и издаци	152	2.579	2.354	225
1072		**УКУПНА АКТИВА (1001 + 1028)**	**162**	**2.800**	**2.565**	**235**

БИЛАНС СТАЊА - ПАСИВА

на дан **31.12.2023.** године

Приказани само АОП који имају вредност

(У хиљадама динара)

Ознака ОП	Број конта	Опис	Износ	
			Претходна година	Текућа година
1	2	3	4	5
1074	**200000**	**ОБАВЕЗЕ (1075 + 1099 + 1118 + 1173 + 1198 + 1212)**	**162**	**235**
1118	**230000**	**ОБАВЕЗЕ ПО ОСНОВУ РАСХОДА ЗА ЗАПОСЛЕНЕ (1119 + 1125 + 1131 + 1137 + 1141+ 1147 + 1153 + 1161 + 1167)**	**80**	**153**
1119	**231000**	**ОБАВЕЗЕ ЗА ПЛАТЕ И ДОДАТКЕ (од 1120 до 1124)**	**67**	**129**
1120	231100	Обавезе за нето плате и додатке	49	95
1121	231200	Обавезе по основу пореза на плате и додатке	4	8
1122	231300	Обавезе по основу доприноса за пензијско и инвалидско осигурање на плате и додатке	9	18
1123	231400	Обавезе по основу доприноса за здравствено осигурање на плате и додатке	4	7
1124	231500	Обавезе по основу доприноса за незапосленост на плате и додатке	1	1
1125	**232000**	**ОБАВЕЗЕ ПО ОСНОВУ НАКНАДА ЗАПОСЛЕНИМА (од 1126 до 1130)**	**3**	**5**
1126	232100	Обавезе по основу нето накнада запосленима	3	5
1137	**234000**	**ОБАВЕЗЕ ПО ОСНОВУ СОЦИЈАЛНИХ ДОПРИНОСА НА ТЕРЕТ ПОСЛОДАВЦА (од 1138 до 1140)**	**10**	**19**
1138	234100	Обавезе по основу доприноса за пензијско и инвалидско осигурање на терет послодавца	7	13
1139	234200	Обавезе по основу доприноса за здравствено осигурање на терет послодавца	3	6
1198	**250000**	**ОБАВЕЗЕ ИЗ ПОСЛОВАЊА (1199 + 1203 + 1206 + 1208)**	**72**	**72**
1203	**252000**	**ОБАВЕЗЕ ПРЕМА ДОБАВЉАЧИМА (1204 + 1205)**	**72**	**72**
1204	252100	Добављачи у земљи	72	72
1212	**290000**	**ПАСИВНА ВРЕМЕНСКА РАЗГРАНИЧЕЊА (1213)**	**10**	**10**
1213	**291000**	**ПАСИВНА ВРЕМЕНСКА РАЗГРАНИЧЕЊА (од 1214 до 1217)**	**10**	**10**
1215	291200	Разграничени плаћени расходи и издаци	10	10
1239		**УКУПНА ПАСИВА (1074 + 1218)**	**162**	**235**

БИЛАНС ПРИХОДА И РАСХОДА

у периоду од **01.01.2023.** године до **31.12.2023.** године

Приказани само АОП који имају вредност

(У хиљадама динара)

Ознака ОП	Број конта	Опис	Износ	
			Претходна година	Текућа година
1	2	3	4	5
2001		**ТЕКУЋИ ПРИХОДИ И ПРИМАЊА ОД ПРОДАЈЕ НЕФИНАНСИЈСКЕ ИМОВИНЕ (2002 + 2106)**	**2.187**	**2.356**
2002	**700000**	**ТЕКУЋИ ПРИХОДИ (2003 + 2047 + 2057 + 2069 + 2094 + 2099 + 2103)**	**2.187**	**2.356**
2094	**770000**	**МЕМОРАНДУМСКЕ СТАВКЕ ЗА РЕФУНДАЦИЈУ РАСХОДА (2095 + 2097)**	**23**	**34**
2095	**771000**	**МЕМОРАНДУМСКЕ СТАВКЕ ЗА РЕФУНДАЦИЈУ РАСХОДА (2096)**	**23**	**34**
2096	771100	Меморандумске ставке за рефундацију расхода	23	34
2103	**790000**	**ПРИХОДИ ИЗ БУЏЕТА (2104)**	**2.164**	**2.322**
2104	**791000**	**ПРИХОДИ ИЗ БУЏЕТА (2105)**	**2.164**	**2.322**
2105	791100	Приходи из буџета	2.164	2.322
2131		**ТЕКУЋИ РАСХОДИ И ИЗДАЦИ ЗА НЕФИНАНСИЈСКУ ИМОВИНУ (2132 + 2300)**	**2.187**	**2.356**
2132	**400000**	**ТЕКУЋИ РАСХОДИ (2133 + 2155 + 2200 + 2215 + 2239 + 2252 + 2268 + 2283)**	**2.187**	**2.257**
2133	**410000**	**РАСХОДИ ЗА ЗАПОСЛЕНЕ (2134 + 2136 + 2140 + 2142 + 2147 + 2149 + 2151 + 2153)**	**1.816**	**1.835**
2134	**411000**	**ПЛАТЕ, ДОДАЦИ И НАКНАДЕ ЗАПОСЛЕНИХ (ЗАРАДЕ) (2135)**	**1.311**	**1.404**
2135	411100	Плате, додаци и накнаде запослених	1.311	1.404
2136	**412000**	**СОЦИЈАЛНИ ДОПРИНОСИ НА ТЕРЕТ ПОСЛОДАВЦА (од 2137 до 2139)**	**212**	**213**
2137	412100	Допринос за пензијско и инвалидско осигурање	144	141
2138	412200	Допринос за здравствено осигурање	68	72
2142	**414000**	**СОЦИЈАЛНА ДАВАЊА ЗАПОСЛЕНИМА (од 2143 до 2146)**	**53**	**59**
2143	414100	Исплата накнада за време одсуствовања с посла на терет фондова	23	34
2146	414400	Помоћ у медицинском лечењу запосленог или чланова уже породице и друге помоћи запосленом	30	25
2147	**415000**	**НАКНАДЕ ТРОШКОВА ЗА ЗАПОСЛЕНЕ (2148)**	**135**	**68**
2148	415100	Накнаде трошкова за запослене	135	68
2149	**416000**	**НАГРАДЕ ЗАПОСЛЕНИМА И ОСТАЛИ ПОСЕБНИ РАСХОДИ (2150)**	**105**	**91**
2150	416100	Награде запосленима и остали посебни расходи	105	91
2155	**420000**	**КОРИШЋЕЊЕ УСЛУГА И РОБА (2156 + 2164 + 2170 + 2179 + 2187 + 2190)**	**371**	**422**
2156	**421000**	**СТАЛНИ ТРОШКОВИ (од 2157 до 2163)**	**295**	**248**
2157	421100	Трошкови платног промета и банкарских услуга	3	3
2158	421200	Енергетске услуге	280	234
2160	421400	Услуге комуникација	12	11
2170	**423000**	**УСЛУГЕ ПО УГОВОРУ (од 2171 до 2178)**		**43**
2177	423700	Репрезентација		43
2190	**426000**	**МАТЕРИЈАЛ (од 2191 до 2199)**	**76**	**131**
2191	426100	Административни материјал	4	11
2194	426400	Материјали за саобраћај	41	44
2198	426800	Материјали за одржавање хигијене и угоститељство	3	7
2199	426900	Материјали за посебне намене	28	69
2300	**500000**	**ИЗДАЦИ ЗА НЕФИНАНСИЈСКУ ИМОВИНУ (2301 + 2323 + 2332 + 2335 + 2343)**		**99**
2301	**510000**	**ОСНОВНА СРЕДСТВА (2302 + 2307 + 2317 + 2319 + 2321)**		**99**
2307	**512000**	**МАШИНЕ И ОПРЕМА (од 2308 до 2316)**		**99**
2309	512200	Административна опрема		99

ИЗВЕШТАЈ О КАПИТАЛНИМ ИЗДАЦИМА И ПРИМАЊИМА

у периоду од **01.01.2023.** године до **31.12.2023.** године

Приказани само АОП који имају вредност

(У хиљадама динара)

Ознака ОП	Број конта	Опис	Износ	
			Претходна година	Текућа година
1	2	3	4	5
3067		**ИЗДАЦИ (3068 + 3114)**		**99**
3068	**500000**	**ИЗДАЦИ ЗА НЕФИНАНСИЈСКУ ИМОВИНУ (3069 + 3091 + 3100 + 3103 + 3111)**		**99**
3069	**510000**	**ОСНОВНА СРЕДСТВА (3070 + 3075 + 3085 + 3087 + 3089)**		**99**
3075	**512000**	**МАШИНЕ И ОПРЕМА (од 3076 до 3084)**		**99**
3077	512200	Административна опрема		99
3163		**МАЊАК ПРИМАЊА (3067 – 3001) > 0**		**99**

ИЗВЕШТАЈ О НОВЧАНИМ ТОКОВИМА

у периоду од **01.01.2023.** године до **31.12.2023.** године

Приказани само АОП који имају вредност

(У хиљадама динара)

Ознака ОП	Број конта	Опис	Износ	
			Претходна година	Текућа година
1	2	3	4	5
4001		**Н О В Ч А Н И П Р И Л И В И (4002 + 4106 + 4131)**	**2.187**	**2.356**
4002	**700000**	**ТЕКУЋИ ПРИХОДИ (4003 + 4047 + 4057 + 4069 + 4094 + 4099 + 4103)**	**2.187**	**2.356**
4094	**770000**	**МЕМОРАНДУМСКЕ СТАВКЕ ЗА РЕФУНДАЦИЈУ РАСХОДА (4095 + 4097)**	**23**	**34**
4095	**771000**	**МЕМОРАНДУМСКЕ СТАВКЕ ЗА РЕФУНДАЦИЈУ РАСХОДА (4096)**	**23**	**34**
4096	771100	Меморандумске ставке за рефундацију расхода	23	34
4103	**790000**	**ПРИХОДИ ИЗ БУЏЕТА (4104)**	**2.164**	**2.322**
4104	**791000**	**ПРИХОДИ ИЗ БУЏЕТА (4105)**	**2.164**	**2.322**
4105	791100	Приходи из буџета	2.164	2.322
4171		**НОВЧАНИ ОДЛИВИ (4172 + 4340 + 4386)**	**2.187**	**2.356**
4172	**400000**	**ТЕКУЋИ РАСХОДИ (4173 + 4195 + 4240 + 4255 + 4279 + 4292 + 4308 + 4323)**	**2.187**	**2.257**
4173	**410000**	**РАСХОДИ ЗА ЗАПОСЛЕНЕ (4174 + 4176 + 4180 + 4182 + 4187 + 4189 + 4191 + 4193)**	**1.816**	**1.835**
4174	**411000**	**ПЛАТЕ, ДОДАЦИ И НАКНАДЕ ЗАПОСЛЕНИХ (ЗАРАДЕ) (4175)**	**1.311**	**1.404**
4175	411100	Плате, додаци и накнаде запослених	1.311	1.404
4176	**412000**	**СОЦИЈАЛНИ ДОПРИНОСИ НА ТЕРЕТ ПОСЛОДАВЦА (од 4177 до 4179)**	**212**	**213**
4177	412100	Допринос за пензијско и инвалидско осигурање	144	141
4178	412200	Допринос за здравствено осигурање	68	72
4182	**414000**	**СОЦИЈАЛНА ДАВАЊА ЗАПОСЛЕНИМА (од 4183 до 4186)**	**53**	**59**
4183	414100	Исплата накнада за време одсуствовања с посла на терет фондова	23	34
4186	414400	Помоћ у медицинском лечењу запосленог или чланова уже породице и друге помоћи запосленом	30	25
4187	**415000**	**НАКНАДЕ ТРОШКОВА ЗА ЗАПОСЛЕНЕ (4188)**	**135**	**68**

Ознака ОП	Број конта	Опис	Износ	
			Претходна година	Текућа година
1	2	3	4	5
4188	415100	Накнаде трошкова за запослене	135	68
4189	**416000**	**НАГРАДЕ ЗАПОСЛЕНИМА И ОСТАЛИ ПОСЕБНИ РАСХОДИ (4190)**	**105**	**91**
4190	416100	Награде запосленима и остали посебни расходи	105	91
4195	**420000**	**КОРИШЋЕЊЕ УСЛУГА И РОБА (4196 + 4204 + 4210 + 4219 + 4227 + 4230)**	**371**	**422**
4196	**421000**	**СТАЛНИ ТРОШКОВИ (од 4197 до 4203)**	**295**	**248**
4197	421100	Трошкови платног промета и банкарских услуга	3	3
4198	421200	Енергетске услуге	280	234
4200	421400	Услуге комуникација	12	11
4210	**423000**	**УСЛУГЕ ПО УГОВОРУ (од 4211 до 4218)**		**43**
4217	423700	Репрезентација		43
4230	**426000**	**МАТЕРИЈАЛ (од 4231 до 4239)**	**76**	**131**
4231	426100	Административни материјал	4	11
4234	426400	Материјали за саобраћај	41	44
4238	426800	Материјали за одржавање хигијене и угоститељство	3	7
4239	426900	Материјали за посебне намене	28	69
4340	**500000**	**ИЗДАЦИ ЗА НЕФИНАНСИЈСКУ ИМОВИНУ (4341 + 4363 + 4372 + 4375 + 4383)**		**99**
4341	**510000**	**ОСНОВНА СРЕДСТВА (4342 + 4347 + 4357 + 4359 + 4361)**		**99**
4347	**512000**	**МАШИНЕ И ОПРЕМА (од 4348 до 4356)**		**99**
4349	512200	Административна опрема		99
4437		**КОРИГОВАНИ ПРИЛИВИ ЗА ПРИМЉЕНА СРЕДСТВА У ОБРАЧУНУ (4001 + 4438)**	**2.187**	**2.356**
4439		**КОРИГОВАНИ ОДЛИВИ ЗА ИСПЛАЋЕНА СРЕДСТВА У ОБРАЧУНУ (4171 – 4440 + 4441)**	**2.187**	**2.356**
4442		**САЛДО ГОТОВИНЕ НА КРАЈУ ГОДИНЕ (4436 + 4437 – 4439)**	**0**	**0**

ИЗВЕШТАЈ О ИЗВРШЕЊУ БУЏЕТА

у периоду од **01.01.2023.** године до **31.12.2023.** године

Приказани само АОП који имају вредност

I. УКУПНИ ПРИХОДИ И ПРИМАЊА

(У хиљадама динара)

Ознака ОП	Број конта	Опис	Износ планираних прихода и примања	Износ остварених прихода и примања							
				Укупно	Приходи и примања из буџета				Из донација и помоћи	Из осталих извора
				(од 6 до 11)	Републике	Аутономне покрајне	Општине / града	ОССО		
1	2	3	4	5	6	7	8	9	10	11
5001		**ТЕКУЋИ ПРИХОДИ И ПРИМАЊА ОД ПРОДАЈЕ НЕФИНАНСИЈСКЕ ИМОВИНЕ(5002 + 5106)**	**2.696**	**2.356**			**2.322**	**34**		
5002	**700000**	**ТЕКУЋИ ПРИХОДИ (5003 + 5047 + 5057 + 5069 + 5094 + 5099 + 5103)**	**2.696**	**2.356**			**2.322**	**34**		
5094	**770000**	**МЕМОРАНДУМСКЕ СТАВКЕ ЗА РЕФУНДАЦИЈУ РАСХОДА (5095 + 5097)**	**34**	**34**				**34**		
5095	**771000**	**МЕМОРАНДУМСКЕ СТАВКЕ ЗА РЕФУНДАЦИЈУ РАСХОДА (5096)**	**34**	**34**				**34**		
5096	771100	Меморандумске ставке за рефундацију расхода	34	34				34		
5103	**790000**	**ПРИХОДИ ИЗ БУЏЕТА (5104)**	**2.662**	**2.322**			**2.322**			
5104	**791000**	**ПРИХОДИ ИЗ БУЏЕТА (5105)**	**2.662**	**2.322**			**2.322**			
5105	791100	Приходи из буџета	2.662	2.322			2.322			
5171		**УКУПНИ ПРИХОДИ И ПРИМАЊА (5001 + 5131)**	**2.696**	**2.356**			**2.322**	**34**		

II. УКУПНИ РАСХОДИ И ИЗДАЦИ

(У хиљадама динара)

Ознака ОП	Број конта	Опис	Износ планираних прихода и примања	Износ извршених расхода и издатака						
				Укупно	Расходи и издаци на терет буџета				Из донација и помоћи	Из осталих извора
				(од 6 до 11)	Републике	Аутономне покрајне	Општине / града	ОССО		
1	2	3	4	5	6	7	8	9	10	11
5172		**ТЕКУЋИ РАСХОДИ И ИЗДАЦИ ЗА НЕФИНАНСИЈСКЕ ИМОВИНЕ (5173 + 5341)**	**2.696**	**2.356**			**2.322**	**34**		
5173	**400000**	**ТЕКУЋИ РАСХОДИ (5174 + 5196 + 5241 + 5256 + 5280 + 5293 + 5309 + 5324)**	**2.596**	**2.257**			**2.223**	**34**		
5174	**410000**	**РАСХОДИ ЗА ЗАПОСЛЕНЕ (5175 + 5177 + 5181 + 5183 + 5188 + 5190 + 5192 + 5194)**	**1.958**	**1.835**			**1.801**	**34**		
5175	**411000**	**ПЛАТЕ, ДОДАЦИ И НАКНАДЕ ЗАПОСЛЕНИХ (ЗАРАДЕ) (5176)**	**1.460**	**1.404**			**1.404**			
5176	411100	Плате, додаци и накнаде запослених	1.460	1.404			1.404			
5177	**412000**	**СОЦИЈАЛНИ ДОПРИНОСИ НА ТЕРЕТ ПОСЛОДАВЦА (од 5178 до 5180)**	**221**	**213**			**213**			
5178	412100	Допринос за пензијско и инвалидско осигурање	146	141			141			
5179	412200	Допринос за здравствено осигурање	75	72			72			
5183	**414000**	**СОЦИЈАЛНА ДАВАЊА ЗАПОСЛЕНИМА (од 5184 до 5187)**	**104**	**59**			**25**	**34**		
5184	414100	Исплата накнада за време одсуствовања с посла на терет фондова	34	34				34		
5187	414400	Помоћ у медицинском лечењу запосленог или чланова уже породице и друге помоћи запосленом	70	25			25			
5188	**415000**	**НАКНАДА ТРОШКОВА ЗА ЗАПОСЛЕНЕ (5189)**	**82**	**68**			**68**			
5189	415100	Накнаде трошкова за запослене	82	68			68			
5190	**416000**	**НАГРАДЕ ЗАПОСЛЕНИМА И ОСТАЛИ ПОСЕБНИ РАСХОДИ (5191)**	**91**	**91**			**91**			
5191	416100	Награде запосленима и остали посебни расходи	91	91			91			
5196	**420000**	**КОРИШЋЕЊЕ УСЛУГА И РОБА (5197 + 5205 + 5211 + 5220 + 5228 + 5231)**	**638**	**422**			**422**			
5197	**421000**	**СТАЛНИ ТРОШКОВИ (од 5198 до 5204)**	**361**	**248**			**248**			

Ознака ОП	Број конта	Опис	Износ планираних прихода и примања	Износ извршених расхода и издатака						
				Укупно	Расходи и издаци на терет буџета				Из донација и помоћи	Из осталих извора
					Републике	Аутономне покрајне	Општине / града	ОССО		
1	2	3	4	5	6	7	8	9	10	11
5198	421100	Трошкови платног промета и банкарских услуга	6	3			3			
5199	421200	Енергетске услуге	340	234			234			
5201	421400	Услуге комуникација	15	11			11			
5211	**423000**	**УСЛУГЕ ПО УГОВОРУ (од 5212 до 5219)**	**80**	**43**			**43**			
5218	423700	Репрезентација	80	43			43			
5228	**425000**	**ТЕКУЋЕ ПОПРАВКЕ И ОДРЖАВАЊЕ (5229 + 5230)**	**21**							
5230	425200	Текуће поправке и одржавање опреме	21							
5231	**426000**	**МАТЕРИЈАЛ (од 5232 до 5240)**	**176**	**131**			**131**			
5232	426100	Административни материјал	12	11			11			
5235	426400	Материјали за саобраћај	67	44			44			
5239	426800	Материјали за одржавање хигијене и угоститељство	7	7			7			
5240	426900	Материјали за посебне намене	90	69			69			
5341	**500000**	**ИЗДАЦИ ЗА НЕФИНАНСИЈСКУ ИМОВИНУ (5342 + 5364 + 5373 + 5376 + 5384)**	**100**	**99**			**99**			
5342	**510000**	**ОСНОВНА СРЕДСТВА (5343 + 5348 + 5358 + 5360 + 5362)**	**100**	**99**			**99**			
5348	**512000**	**МАШИНЕ И ОПРЕМА (од 5349 до 5357)**	**100**	**99**			**99**			
5350	512200	Административна опрема	100	99			99			
5435		**УКУПНИ РАСХОДИ И ИЗДАЦИ (5172 + 5387)**	**2.696**	**2.356**			**2.322**	**34**		

III. УТВРЂИВАЊЕ РЕЗУЛТАТА (У хиљадама динара)

Ознака ОП	Број конта	Опис	Износ планираних прихода и примања	Остварени приходи и примања / расходи и издаци						
				Укупно	Из буџета				Из донација и помоћи	Из осталих извора
					Републике	Аутономне покрајне	Општине / града	ОССО		
1	2	3	4	5	6	7	8	9	10	11
5436		**ТЕКУЋИ ПРИХОДИ И ПРИМАЊА ОД ПРОДАЈЕ НЕФИНАНСИЈСКЕ ИМОВИНЕ (5001)**	**2.696**	**2.356**			**2.322**	**34**		
5437		**ТЕКУЋИ РАСХОДИ И ИЗДАЦИ ЗА НЕФИНАНСИЈСКУ ИМОВИНУ (5172)**	**2.696**	**2.356**			**2.322**	**34**		

Датум **26.02.2024.** године Лице одговорно за попуњавање обрасца _____ Наредбодавац _____

Назив ФИ	GFI-2023-08862-1
Назив КЈС	08862 - MESNA ZAJEDNICA FELŠOHEĐ GORNJI BREG
Назив надређеног КЈС	71095 - ОПШТИНА СЕНТА-МЕСНЕ ЗАЈЕДНИЦЕ
Период извештавања	01.01.2023 - 31.12.2023
ЈСОН хешсума	4b5b49044e6a6aceff7a0158ff487ce2

ELEONORA DOBO
Digitally signed by ELEONORA DOBO
Date: 2024.02.26 11:44:30 +01'00'

Лице одговорно за попуњавање обрасца

ĐEZE ŠANDOR 012580222 Auth
Digitally signed by ĐEZE ŠANDOR 012580222 Auth
Date: 2024.02.26 11:46:20 +01'00'

Наредбодавац

Датум преузимања 26.02.2024

127.

A helyi önkormányzatról szóló törvény (az SZK Hivatalos Közlönye, 129/06., 83/2014. – más törv., 47/2018. és 111/2021. sz. – más törv.) 73. szakaszának 2. bekezdése, valamint Zenta község statútuma (Zenta Község Hivatalos Lapja, 4/2019. sz.) 45. szakasza 1. bekezdésének 65. pontja, valamint Zenta község területén a helyi közösségekről szóló rendelet (Zenta Község Hivatalos Lapja, 12/2021. sz.) 89. szakasza alapján Zenta Község Képviselő-testülete a 2024. november 27-én tartott ülésén meghozta az alábbi

V É G Z É S T
A BÁCSKA BOGARAS HELYI KÖZÖSSÉG 2023. ÉVI ÉVES MUNKAJELENTÉSÉNEK ELFOGADÁSÁRÓL

I.

A képviselő-testület ELFOGADJA a Bácska Bogaras Helyi Közösség 2023-as évi éves munkajelentését.

II.

A jelen végzést közzé kell tenni Zenta Község Hivatalos Lapjában.

Szerb Köztársaság
Vajdaság Autonom Tartomány
Zenta Község
Zentai Községi Képviselő-testület
Szám: 000938536 2024 08858 001 000 000 001
Kelt: 2024. november 27-én
Zenta

Petrović Veselin s. k.
a Zentai Községi Képviselő-testület elnöke

I n d o k o l á s:

A Bácska Bogaras Helyi Közösség 2024.03.12-én megküldte a Bácska Bogaras Helyi Közösség munkajelentését a 2023-as évre.

A helyi önkormányzatról szóló törvény (az SZK Hivatalos Közlönye, 129/06., 83/2014. – más törv., 47/2018. és 111/2021. sz. – más törv.) 73. szakaszának 2. bekezdése alapján „A községi képviselő-testület, illetve a városi képviselő-testület dönt a polgároktól az előzetes vélemény beszerzését követően, a helyi közösségek és a helyi önkormányzat más formáinak a megalakulásáról, a területről, amelyekre megalakulnak, a terület változásáról és azok beszüntetéséről.”

Zenta község statútuma (Zenta Község Hivatalos Lapja, 4/2019. sz.) 45. szakasza 1. bekezdésének 65. pontja alapján előirányozásra került, hogy a községi képviselő-testület „a begyűjtött előzetes lakossági vélemények alapján döntést hoz a helyi közösségek és az önkormányzat egyéb formáinak megalakításáról, azok területéről, valamint megszüntetésükről”.

Zenta község területén a helyi közösségekről szóló rendelet (Zenta Község Hivatalos Lapja 12/2021. sz.) 89. szakaszának rendelkezése előirányozza, hogy: „A helyi közösség tanácsa köteles legkésőbb a tárgyév március 30-áig megküldeni a Községi Tanácsnak és a Községi Képviselő-testületnek az előző évi munkájáról és programjának megvalósításáról szóló beszámolót, valamint a községtől átutalt eszközök felhasználásáról szóló jelentést.”

Zenta község Községi Tanácsa, mint a Zentai Községi Képviselő-testület által hozott aktusok meghatalmazott javaslattevője, megerősítette a Bácska Bogaras Helyi Közösség 2023-as évi éves munkajelentéséről szóló végzést és utalta azt a Zentai Községi Képviselő-testületnek megvitatás és elfogadás céljából.

„Bácska" Helyi közösség Bogaras
Dátum: 2023.03.08.
Ik.sz.: 08-/24.

SZERB KÖZTÁRSASÁG
VAJDASÁG AUTONÓM TARTOMÁNY
ZENTA KÖZSÉG – KÖZSÉGI IGAZGATÁS

A községi közigazgatás veztője részére

Tárgy : 2023. évi beszámoló

A bogarasi „Bácska" helyi közösség a 2023. költségvetési évben is elsősorban mint indirekt felhasználó a működéshez szükséges eszközök biztosítására számított a községi költségvetésből, amely a tervezett költségek 86,7%-ban valósult meg.

Az elmúlt év folyamán is mint az előző években a fizetés mellett az állandó kiadásaink fedezése mint energia, telefon és kommunális számlák mellett az irodahelyiség bérletét is fizetnünk kell,amely jelentős összeget tesz ki.

A 2023 év folyamán is szerződéses munkaerőt sikerült alkalmaznunk , akinek a feladata legfőképpen a zöld felületek karbantarása, takarítása ill. mindenféle rábizott munka elvégzése az egész év folyamán.Termlészetessen a munkája mellett anyagra (legfőképpen üzemanyagra, fogyó eszközökre pl. trimmer fej, vágó szajla, olaj stb) is szükség van, valamint javításra, szervizelésre, amelyek megemlithető összegekben kerülnek.

Az év folyamán a nyomtatónk javítására került sor meghibásodás miatt, ami jelentősen olcsóbb volt ,mintha egy új készüléket kellett volna venni.

Az év elején sor került a mezőgazdasági termelők elektronikus rendszerben történő beléptetésére, és a családi gazdaságok regisztrálásában tudtunk nagyon sokat segiteni, mivel az irodában rendelkezésünkre állt minden eszköz, hogy be tudjunk lépni a termelők online felületére és mindenféle műveletet elvégezzünk, valamint az állami támogatásokat megkérjük a részükre. Tehát montahatjuk , hogy a hozzánk forduló termelők igényeit maximmálissan ki tudtuk elégiteni. Majd a későbbiekben az euprava felületén az időpont kéréseket pl- belügyre is el tudtuk végezni, ill. segitséget nyújtani aki azt igényelte.

Az év kora tavaszán közbenjárásunkkal hozzá segitettük a lakosokat engedélyhez hogy elvégezzék bizonyos utak mentén a fák és surják metszéseket.

A helyi közösség területén a 2023 év folyamán megtörtént a falusi út aszzfalttal történő lyukak bejavítása , valamint sikerült hozzájutni a község álltal beszerzett kevés zúzott aszfalthoz amit az aprókővel feltöltött szakaszok javítására használtunk, az itt élő emberek önkéntes munkájával.

Az év nyarán sok év kihagyása után sikerült fogadnunk a Tanyaszinházat, igaz szerény körülmények között, de a lakosság számára kielégitettük azt az igényt amelyre mindenki nagyon várt.

Maga az iroda működése által egész évben segitséget nyújt nem csak a mezőgazdasággal foglalkozó embereknek, hanem a tanulók is akik szülei részt vettek a „Szekeres László" oktatási nevelési pályázatán, segitkeztünk a dokumentáció összeállitásában és mondhatjuk azt hogy kapocs vagyunk a szülő és CMH iroda között. De ezenfelül vannak olyan pályázatok amelyre célzottan , személyesen a lakosok pályáznak és egy –egy esetben szükséges űrlapokat letölteni, segiten kitölteni, beszerni, minden esetben megpróbálunk segiteni.

Részt vettünk idén is a község által kiírt energiahatékonysági pályázat ismertetésében a lakosok számára, valamint a mezőgazdaság fejlesztésére (támogatására) kiírt pályázatok ismertetésében és e pályázat által a meghozott szerződések aláírásában.

Éveken át együtt dogozunk a szabadkai böntetés végrehajtó intézet – alternativ szankciók részlegével, ahonnan bevállalunk a büntetésüket ledolgozó személyeket, amely a 2023 év folyamán is megtörtént.

Nem utolsó sorban pedig sor került még a testvértelepülési kapcsolat ápolására azaz látogatásra is mind Birján(Magyarország) falu és Móricgát(Magyarország)falu esetében is.

Mellékletben az elfogadott 2023.évi zárszámadás

Tisztelettel

HK Titkára
Repecki Ágnes

HK Tanácselnöke
Pósa Tamás

HELYI KÖZÖSSÉG-MECHA BAKUDHIJA • BOGARAS-БОГАРАШ • BÁCSKA БАЧКА

	08863		46630	71095		
Врста посла	Јединствени број КБС		Седиште УТ	Надлежни директни		

НАЗИВ КОРИСНИКА БУЏЕТСКИХ СРЕДСТАВА
MESNA ZAJEDNICA BAČKA BOGARAŠ

ИЗВРШЕЊЕ БУЏЕТА РЕПУБЛИКЕ СРБИЈЕ

СЕДИШТЕ: **SENTA** МАТИЧНИ БРОЈ: **08737185**

ПИБ: **101105423**

НАЗИВ НАДЛЕЖНОГ ДИРЕКТНОГ КОРИСНИКА БУЏЕТСКИХ СРЕДСТАВА
ОПШТИНА СЕНТА-МЕСНЕ ЗАЈЕДНИЦЕ

БИЛАНС СТАЊА - АКТИВА

на дан **31.12.2023.** године

Приказани само АОП који имају вредност

(У хиљадама динара)

Ознака ОП	Број конта	Опис	Износ из претходне године (почетно стање)	Износ текуће године		
				Бруто	Исправка вредности	Нето (5-6)
1	2	3	4	5	6	7
1028	**100000**	**ФИНАНСИЈСКА ИМОВИНА (1029 + 1049 + 1067)**	**142**	**2.449**	**2.255**	**194**
1049	**120000**	**НОВЧАНА СРЕДСТВА, ПЛЕМЕНИТИ МЕТАЛИ, ХАРТИЈЕ ОД ВРЕДНОСТИ, ПОТРАЖИВАЊА И КРАТКОРОЧНИ ПЛАСМАНИ (1050 + 1060 + 1062)**	**7**	**179**	**149**	**30**
1062	**123000**	**КРАТКОРОЧНИ ПЛАСМАНИ(од 1063 до 1066)**	**7**	**179**	**149**	**30**
1064	123200	Дати аванси, депозити и кауције	7	179	149	30
1067	**130000**	**АКТИВНА ВРЕМЕНСКА РАЗГРАНИЧЕЊА (1068)**	**135**	**2.270**	**2.106**	**164**
1068	**131000**	**АКТИВНА ВРЕМЕНСКА РАЗГРАНИЧЕЊА (од 1069 до 1071)**	**135**	**2.270**	**2.106**	**164**
1070	131200	Обрачунати неплаћени расходи и издаци	135	2.270	2.106	164
1072		**УКУПНА АКТИВА (1001 + 1028)**	**142**	**2.449**	**2.255**	**194**

БИЛАНС СТАЊА - ПАСИВА

на дан **31.12.2023.** године

Приказани само АОП који имају вредност

(У хиљадама динара)

Ознака ОП	Број конта	Опис	Износ	
			Претходна година	Текућа година
1	2	3	4	5
1074	**200000**	**ОБАВЕЗЕ (1075 + 1099 + 1118 + 1173 + 1198 + 1212)**	**142**	**194**
1118	**230000**	**ОБАВЕЗЕ ПО ОСНОВУ РАСХОДА ЗА ЗАПОСЛЕНЕ (1119 + 1125 + 1131 + 1137 + 1141+ 1147 + 1153 + 1161 + 1167)**	**91**	**135**
1119	**231000**	**ОБАВЕЗЕ ЗА ПЛАТЕ И ДОДАТКЕ (од 1120 до 1124)**	**30**	**69**
1120	231100	Обавезе за нето плате и додатке	22	50
1121	231200	Обавезе по основу пореза на плате и додатке	2	4
1122	231300	Обавезе по основу доприноса за пензијско и инвалидско осигурање на плате и додатке	4	10
1123	231400	Обавезе по основу доприноса за здравствено осигурање на плате и додатке	2	4
1124	231500	Обавезе по основу доприноса за незапосленост на плате и додатке		1
1125	**232000**	**ОБАВЕЗЕ ПО ОСНОВУ НАКНАДА ЗАПОСЛЕНИМА (од 1126 до 1130)**	**3**	**3**
1126	232100	Обавезе по основу нето накнада запосленима	3	3
1137	**234000**	**ОБАВЕЗЕ ПО ОСНОВУ СОЦИЈАЛНИХ ДОПРИНОСА НА ТЕРЕТ ПОСЛОДАВЦА (од 1138 до 1140)**	**5**	**11**
1138	234100	Обавезе по основу доприноса за пензијско и инвалидско осигурање на терет послодавца	3	7
1139	234200	Обавезе по основу доприноса за здравствено осигурање на терет послодавца	2	4
1153	**237000**	**СЛУЖБЕНА ПУТОВАЊА И УСЛУГЕ ПО УГОВОРУ (од 1154 до 1160)**	**53**	**52**
1156	237300	Обавезе по основу нето исплата за услуге по уговору	30	30
1157	237400	Обавезе по основу пореза на исплате за услуге по уговору	9	8
1158	237500	Обавезе по основу доприноса за пензијско и инвалидско осигурање за услуге по уговору	10	10
1159	237600	Обавезе по основу доприноса за здравствено осигурање за услуге по уговору	4	4
1198	**250000**	**ОБАВЕЗЕ ИЗ ПОСЛОВАЊА (1199 + 1203 + 1206 + 1208)**	**44**	**29**
1203	**252000**	**ОБАВЕЗЕ ПРЕМА ДОБАВЉАЧИМА (1204 + 1205)**	**44**	**28**
1204	252100	Добављачи у земљи	44	28
1208	**254000**	**ОСТАЛЕ ОБАВЕЗЕ (1209 до 1211)**		**1**
1211	254900	Остале обавезе из пословања		1
1212	**290000**	**ПАСИВНА ВРЕМЕНСКА РАЗГРАНИЧЕЊА (1213)**	**7**	**30**
1213	**291000**	**ПАСИВНА ВРЕМЕНСКА РАЗГРАНИЧЕЊА (од 1214 до 1217)**	**7**	**30**
1215	291200	Разграничени плаћени расходи и издаци	7	30
1239		**УКУПНА ПАСИВА (1074 + 1218)**	**142**	**194**

БИЛАНС ПРИХОДА И РАСХОДА

у периоду од **01.01.2023.** године до **31.12.2023.** године

Приказани само АОП који имају вредност

(У хиљадама динара)

Ознака ОП	Број конта	Опис	Износ	
			Претходна година	Текућа година
1	2	3	4	5
2001		**ТЕКУЋИ ПРИХОДИ И ПРИМАЊА ОД ПРОДАЈЕ НЕФИНАНСИЈСКЕ ИМОВИНЕ (2002 + 2106)**	**2.137**	**2.133**
2002	**700000**	**ТЕКУЋИ ПРИХОДИ (2003 + 2047 + 2057 + 2069 + 2094 + 2099 + 2103)**	**2.137**	**2.133**
2103	**790000**	**ПРИХОДИ ИЗ БУЏЕТА (2104)**	**2.137**	**2.133**
2104	**791000**	**ПРИХОДИ ИЗ БУЏЕТА (2105)**	**2.137**	**2.133**
2105	791100	Приходи из буџета	2.137	2.133
2131		**ТЕКУЋИ РАСХОДИ И ИЗДАЦИ ЗА НЕФИНАНСИЈСКУ ИМОВИНУ (2132 + 2300)**	**2.137**	**2.133**
2132	**400000**	**ТЕКУЋИ РАСХОДИ (2133 + 2155 + 2200 + 2215 + 2239 + 2252 + 2268 + 2283)**	**1.989**	**2.133**
2133	**410000**	**РАСХОДИ ЗА ЗАПОСЛЕНЕ (2134 + 2136 + 2140 + 2142 + 2147 + 2149 + 2151 + 2153)**	**964**	**1.111**
2134	**411000**	**ПЛАТЕ, ДОДАЦИ И НАКНАДЕ ЗАПОСЛЕНИХ (ЗАРАДЕ) (2135)**	**740**	**799**
2135	411100	Плате, додаци и накнаде запослених	740	799
2136	**412000**	**СОЦИЈАЛНИ ДОПРИНОСИ НА ТЕРЕТ ПОСЛОДАВЦА (од 2137 до 2139)**	**119**	**121**
2137	412100	Допринос за пензијско и инвалидско осигурање	81	80
2138	412200	Допринос за здравствено осигурање	38	41
2142	**414000**	**СОЦИЈАЛНА ДАВАЊА ЗАПОСЛЕНИМА (од 2143 до 2146)**	**30**	**35**
2146	414400	Помоћ у медицинском лечењу запосленог или чланова уже породице и друге помоћи запосленом	30	35
2147	**415000**	**НАКНАДЕ ТРОШКОВА ЗА ЗАПОСЛЕНЕ (2148)**	**75**	**37**
2148	415100	Накнаде трошкова за запослене	75	37
2149	**416000**	**НАГРАДЕ ЗАПОСЛЕНИМА И ОСТАЛИ ПОСЕБНИ РАСХОДИ (2150)**		**119**
2150	416100	Награде запосленима и остали посебни расходи		119
2155	**420000**	**КОРИШЋЕЊЕ УСЛУГА И РОБА (2156 + 2164 + 2170 + 2179 + 2187 + 2190)**	**1.025**	**1.022**
2156	**421000**	**СТАЛНИ ТРОШКОВИ (од 2157 до 2163)**	**263**	**245**
2157	421100	Трошкови платног промета и банкарских услуга	3	3
2158	421200	Енергетске услуге	68	41
2159	421300	Комуналне услуге	10	13
2160	421400	Услуге комуникација	10	10
2162	421600	Закуп имовине и опреме	172	178
2164	**422000**	**ТРОШКОВИ ПУТОВАЊА (од 2165 до 2169)**	**25**	**20**
2165	422100	Трошкови службених путовања у земљи	25	20
2170	**423000**	**УСЛУГЕ ПО УГОВОРУ (од 2171 до 2178)**	**686**	**666**
2172	423200	Компјутерске услуге		8
2175	423500	Стручне услуге	646	636
2177	423700	Репрезентација	40	22
2190	**426000**	**МАТЕРИЈАЛ (од 2191 до 2199)**	**51**	**91**
2194	426400	Материјали за саобраћај	30	66
2199	426900	Материјали за посебне намене	21	25
2300	**500000**	**ИЗДАЦИ ЗА НЕФИНАНСИЈСКУ ИМОВИНУ (2301 + 2323 + 2332 + 2335 + 2343)**	**148**	
2301	**510000**	**ОСНОВНА СРЕДСТВА (2302 + 2307 + 2317 + 2319 + 2321)**	**148**	
2307	**512000**	**МАШИНЕ И ОПРЕМА (од 2308 до 2316)**	**148**	
2309	512200	Административна опрема	45	
2311	512400	Опрема за заштиту животне средине	103	

ИЗВЕШТАЈ О КАПИТАЛНИМ ИЗДАЦИМА И ПРИМАЊИМА

у периоду од **01.01.2023.** године до **31.12.2023.** године

Приказани само АОП који имају вредност

(У хиљадама динара)

Ознака ОП	Број конта	Опис	Износ	
			Претходна година	Текућа година
1	2	3	4	5
3067		**ИЗДАЦИ (3068 + 3114)**	**148**	
3068	**500000**	**ИЗДАЦИ ЗА НЕФИНАНСИЈСКУ ИМОВИНУ (3069 + 3091 + 3100 + 3103 + 3111)**	**148**	
3069	**510000**	**ОСНОВНА СРЕДСТВА (3070 + 3075 + 3085 + 3087 + 3089)**	**148**	
3075	**512000**	**МАШИНЕ И ОПРЕМА (од 3076 до 3084)**	**148**	
3077	512200	Административна опрема	45	
3079	512400	Опрема за заштиту животне средине	103	
3163		**МАЊАК ПРИМАЊА (3067 – 3001) > 0**	**148**	

ИЗВЕШТАЈ О НОВЧАНИМ ТОКОВИМА

у периоду од **01.01.2023.** године до **31.12.2023.** године

Приказани само АОП који имају вредност

(У хиљадама динара)

Ознака ОП	Број конта	Опис	Износ	
			Претходна година	Текућа година
1	2	3	4	5
4001		**Н О В Ч А Н И П Р И Л И В И (4002 + 4106 + 4131)**	**2.137**	**2.133**
4002	**700000**	**ТЕКУЋИ ПРИХОДИ (4003 + 4047 + 4057 + 4069 + 4094 + 4099 + 4103)**	**2.137**	**2.133**
4103	**790000**	**ПРИХОДИ ИЗ БУЏЕТА (4104)**	**2.137**	**2.133**
4104	**791000**	**ПРИХОДИ ИЗ БУЏЕТА (4105)**	**2.137**	**2.133**
4105	791100	Приходи из буџета	2.137	2.133
4171		**НОВЧАНИ ОДЛИВИ (4172 + 4340 + 4386)**	**2.137**	**2.133**
4172	**400000**	**ТЕКУЋИ РАСХОДИ (4173 + 4195 + 4240 + 4255 + 4279 + 4292 + 4308 + 4323)**	**1.989**	**2.133**
4173	**410000**	**РАСХОДИ ЗА ЗАПОСЛЕНЕ (4174 + 4176 + 4180 + 4182 + 4187 + 4189 + 4191 + 4193)**	**964**	**1.111**
4174	**411000**	**ПЛАТЕ, ДОДАЦИ И НАКНАДЕ ЗАПОСЛЕНИХ (ЗАРАДЕ) (4175)**	**740**	**799**
4175	411100	Плате, додаци и накнаде запослених	740	799
4176	**412000**	**СОЦИЈАЛНИ ДОПРИНОСИ НА ТЕРЕТ ПОСЛОДАВЦА (од 4177 до 4179)**	**119**	**121**
4177	412100	Допринос за пензијско и инвалидско осигурање	81	80
4178	412200	Допринос за здравствено осигурање	38	41
4182	**414000**	**СОЦИЈАЛНА ДАВАЊА ЗАПОСЛЕНИМА (од 4183 до 4186)**	**30**	**35**
4186	414400	Помоћ у медицинском лечењу запосленог или чланова уже породице и друге помоћи запосленом	30	35
4187	**415000**	**НАКНАДЕ ТРОШКОВА ЗА ЗАПОСЛЕНЕ (4188)**	**75**	**37**
4188	415100	Накнаде трошкова за запослене	75	37
4189	**416000**	**НАГРАДЕ ЗАПОСЛЕНИМА И ОСТАЛИ ПОСЕБНИ РАСХОДИ (4190)**		**119**
4190	416100	Награде запосленима и остали посебни расходи		119

Ознака ОП	Број конта	Опис	Износ	
			Претходна година	Текућа година
1	2	3	4	5
4195	**420000**	**КОРИШЋЕЊЕ УСЛУГА И РОБА (4196 + 4204 + 4210 + 4219 + 4227 + 4230)**	**1.025**	**1.022**
4196	**421000**	**СТАЛНИ ТРОШКОВИ (од 4197 до 4203)**	**263**	**245**
4197	421100	Трошкови платног промета и банкарских услуга	3	3
4198	421200	Енергетске услуге	68	41
4199	421300	Комуналне услуге	10	13
4200	421400	Услуге комуникација	10	10
4202	421600	Закуп имовине и опреме	172	178
4204	**422000**	**ТРОШКОВИ ПУТОВАЊА (од 4205 до 4209)**	**25**	**20**
4205	422100	Трошкови службених путовања у земљи	25	20
4210	**423000**	**УСЛУГЕ ПО УГОВОРУ (од 4211 до 4218)**	**686**	**666**
4212	423200	Компјутерске услуге		8
4215	423500	Стручне услуге	646	636
4217	423700	Репрезентација	40	22
4230	**426000**	**МАТЕРИЈАЛ (од 4231 до 4239)**	**51**	**91**
4234	426400	Материјали за саобраћај	30	66
4239	426900	Материјали за посебне намене	21	25
4340	**500000**	**ИЗДАЦИ ЗА НЕФИНАНСИЈСКУ ИМОВИНУ (4341 + 4363 + 4372 + 4375 + 4383)**	**148**	
4341	**510000**	**ОСНОВНА СРЕДСТВА (4342 + 4347 + 4357 + 4359 + 4361)**	**148**	
4347	**512000**	**МАШИНЕ И ОПРЕМА (од 4348 до 4356)**	**148**	
4349	512200	Административна опрема	45	
4351	512400	Опрема за заштиту животне средине	103	
4437		**КОРИГОВАНИ ПРИЛИВИ ЗА ПРИМЉЕНА СРЕДСТВА У ОБРАЧУНУ (4001 + 4438)**	**2.137**	**2.133**
4439		**КОРИГОВАНИ ОДЛИВИ ЗА ИСПЛАЋЕНА СРЕДСТВА У ОБРАЧУНУ (4171 – 4440 + 4441)**	**2.137**	**2.133**
4442		**САЛДО ГОТОВИНЕ НА КРАЈУ ГОДИНЕ (4436 + 4437 – 4439)**	**0**	**0**

ИЗВЕШТАЈ О ИЗВРШЕЊУ БУЏЕТА

у периоду од **01.01.2023.** године до **31.12.2023.** године

Приказани само АОП који имају вредност

I. УКУПНИ ПРИХОДИ И ПРИМАЊА (У хиљадама динара)

Ознака ОП	Број конта	Опис	Износ планираних прихода и примања	Износ остварених прихода и примања						
				Укупно	Приходи и примања из буџета				Из донација и помоћи	Из осталих извора
					Републике	Аутономне покрајне	Општине / града	ОССО		
1	2	3	4	5	6	7	8	9	10	11
5001		**ТЕКУЋИ ПРИХОДИ И ПРИМАЊА ОД ПРОДАЈЕ НЕФИНАНСИЈСКЕ ИМОВИНЕ(5002 + 5106)**	**2.619**	**2.133**			**2.133**			
5002	**700000**	**ТЕКУЋИ ПРИХОДИ (5003 + 5047 + 5057 + 5069 + 5094 + 5099 + 5103)**	**2.619**	**2.133**			**2.133**			
5103	**790000**	**ПРИХОДИ ИЗ БУЏЕТА (5104)**	**2.619**	**2.133**			**2.133**			
5104	**791000**	**ПРИХОДИ ИЗ БУЏЕТА (5105)**	**2.619**	**2.133**			**2.133**			
5105	791100	Приходи из буџета	2.619	2.133			2.133			
5171		**УКУПНИ ПРИХОДИ И ПРИМАЊА (5001 + 5131)**	**2.619**	**2.133**			**2.133**			

II. УКУПНИ РАСХОДИ И ИЗДАЦИ (У хиљадама динара)

Ознака ОП	Број конта	Опис	Износ планираних прихода и примања	Износ извршених расхода и издатака						
				Укупно	Расходи и издаци на терет буџета				Из донација и помоћи	Из осталих извора
					Републике	Аутономне покрајне	Општине / града	ОССО		
1	2	3	4	5	6	7	8	9	10	11
5172		**ТЕКУЋИ РАСХОДИ И ИЗДАЦИ ЗА НЕФИНАНСИЈСКЕ ИМОВИНЕ (5173 + 5341)**	**2.619**	**2.133**			**2.133**			
5173	**400000**	**ТЕКУЋИ РАСХОДИ (5174 + 5196 + 5241 + 5256 + 5280 + 5293 + 5309 + 5324)**	**2.564**	**2.133**			**2.133**			
5174	**410000**	**РАСХОДИ ЗА ЗАПОСЛЕНЕ (5175 + 5177 + 5181 + 5183 + 5188 + 5190 + 5192 + 5194)**	**1.133**	**1.111**			**1.111**			
5175	**411000**	**ПЛАТЕ, ДОДАЦИ И НАКНАДЕ ЗАПОСЛЕНИХ (ЗАРАДЕ) (5176)**	**800**	**799**			**799**			
5176	411100	Плате, додаци и накнаде запослених	800	799			799			
5177	**412000**	**СОЦИЈАЛНИ ДОПРИНОСИ НА ТЕРЕТ ПОСЛОДАВЦА (од 5178 до 5180)**	**123**	**121**			**121**			
5178	412100	Допринос за пензијско и инвалидско осигурање	80	80			80			
5179	412200	Допринос за здравствено осигурање	43	41			41			
5183	**414000**	**СОЦИЈАЛНА ДАВАЊА ЗАПОСЛЕНИМА (од 5184 до 5187)**	**35**	**35**			**35**			
5187	414400	Помоћ у медицинском лечењу запосленог или чланова уже породице и друге помоћи запосленом	35	35			35			
5188	**415000**	**НАКНАДА ТРОШКОВА ЗА ЗАПОСЛЕНЕ (5189)**	**50**	**37**			**37**			
5189	415100	Накнаде трошкова за запослене	50	37			37			
5190	**416000**	**НАГРАДЕ ЗАПОСЛЕНИМА И ОСТАЛИ ПОСЕБНИ РАСХОДИ (5191)**	**125**	**119**			**119**			
5191	416100	Награде запосленима и остали посебни расходи	125	119			119			
5196	**420000**	**КОРИШЋЕЊЕ УСЛУГА И РОБА (5197 + 5205 + 5211 + 5220 + 5228 + 5231)**	**1.431**	**1.022**			**1.022**			
5197	**421000**	**СТАЛНИ ТРОШКОВИ (од 5198 до 5204)**	**346**	**245**			**245**			
5198	421100	Трошкови платног промета и банкарских услуга	6	3			3			
5199	421200	Енергетске услуге	75	41			41			
5200	421300	Комуналне услуге	40	13			13			
5201	421400	Услуге комуникација	20	10			10			
5203	421600	Закуп имовине и опреме	205	178			178			

Ознака ОП	Број конта	Опис	Износ планираних прихода и примања	Износ извршених расхода и издатака							
				Укупно	Расходи и издаци на терет буџета				Из донација и помоћи	Из осталих извора
				(од 6 до 11)	Републике	Аутономне покрајне	Општине / града	ОССО		
1	2	3	4	5	6	7	8	9	10	11
5205	**422000**	**ТРОШКОВИ ПУТОВАЊА (од 5206 до 5210)**	**60**	**20**			**20**			
5206	422100	Трошкови службених путовања у земљи	60	20			20			
5211	**423000**	**УСЛУГЕ ПО УГОВОРУ (од 5212 до 5219)**	**800**	**666**			**666**			
5213	423200	Компјутерске услуге	8	8			8			
5216	423500	Стручне услуге	700	636			636			
5218	423700	Репрезентација	92	22			22			
5228	**425000**	**ТЕКУЋЕ ПОПРАВКЕ И ОДРЖАВАЊЕ (5229 + 5230)**	**10**							
5230	425200	Текуће поправке и одржавање опреме	10							
5231	**426000**	**МАТЕРИЈАЛ (од 5232 до 5240)**	**215**	**91**			**91**			
5235	426400	Материјали за саобраћај	70	66			66			
5239	426800	Материјали за одржавање хигијене и угоститељство	15							
5240	426900	Материјали за посебне намене	130	25			25			
5341	**500000**	**ИЗДАЦИ ЗА НЕФИНАНСИЈСКУ ИМОВИНУ (5342 + 5364 + 5373 + 5376 + 5384)**	**55**							
5342	**510000**	**ОСНОВНА СРЕДСТВА (5343 + 5348 + 5358 + 5360 + 5362)**	**55**							
5348	**512000**	**МАШИНЕ И ОПРЕМА (од 5349 до 5357)**	**55**							
5352	512400	Опрема за заштиту животне средине	55							
5435		**УКУПНИ РАСХОДИ И ИЗДАЦИ (5172 + 5387)**	**2.619**	**2.133**			**2.133**			

III. УТВРЂИВАЊЕ РЕЗУЛТАТА

(У хиљадама динара)

Ознака ОП	Број конта	Опис	Износ планираних прихода и примања	Остварени приходи и примања / расходи и издаци						
				Укупно	Из буџета				Из донација и помоћи	Из осталих извора
				(од 6 до 11)	Републике	Аутономне покрајне	Општине / града	ОССО		
1	2	3	4	5	6	7	8	9	10	11
5436		**ТЕКУЋИ ПРИХОДИ И ПРИМАЊА ОД ПРОДАЈЕ НЕФИНАНСИЈСКЕ ИМОВИНЕ (5001)**	**2.619**	**2.133**			**2.133**			
5437		**ТЕКУЋИ РАСХОДИ И ИЗДАЦИ ЗА НЕФИНАНСИЈСКУ ИМОВИНУ (5172)**	**2.619**	**2.133**			**2.133**			

Датум **26.02.2024.** године

Лице одговорно за попуњавање обрасца

_____

Наредбодавац

_____

Назив ФИ	GFI-2023-08863-1
Назив КЈС	08863 - MESNA ZAJEDNICA BAČKA BOGARAŠ
Назив надређеног КЈС	71095 - ОПШТИНА СЕНТА-МЕСНЕ ЗАЈЕДНИЦЕ
Период извештавања	01.01.2023 - 31.12.2023
ЈСОН хешсума	6e4880488b169b47281e125c69eea775

ELEONORA DOBO
Digitally signed by ELEONORA DOBO
Date: 2024.02.26 10:17:51 +01'00'

Лице одговорно за попуњавање обрасца

TAMÁS PÓSA 011025631 Auth
Digitally signed by TAMÁS PÓSA 011025631 Auth
Date: 2024.02.26 11:24:13 +01'00'

Наредбодавац

Датум преузимања 26.02.2024

128.

A helyi önkormányzatról szóló törvény (az SZK Hivatalos Közlönye, 129/06., 83/2014. – más törv., 47/2018. és 111/2021. sz. – más törv.) 73. szakaszának 2. bekezdése, valamint Zenta község statútuma (Zenta Község Hivatalos Lapja, 4/2019. sz.) 45. szakasza 1. bekezdésének 65. pontja, valamint Zenta község területén a helyi közösségekről szóló rendelet (Zenta Község Hivatalos Lapja, 12/2021. sz.) 89. szakasza alapján Zenta Község Képviselő-testülete a 2024. november 27-én tartott ülésén meghozta az alábbi

V É G Z É S T
A KEVI HELYI KÖZÖSSÉG 2023. ÉVI ÉVES MUNKAJELENTÉSÉNEK ELFOGADÁSÁRÓL

I.

A képviselő-testület ELFOGADJA a Kevi Helyi Közösség 2023-as évi éves munkajelentését.

II.

A jelen végzést közzé kell tenni Zenta Község Hivatalos Lapjában.

Szerb Köztársaság
Vajdaság Autonom Tartomány
Zenta Község
Zentai Községi Képviselő-testület
Szám: 000851814 2024 08858 001 000 000 001
Kelt: 2024. november 27-én
Zenta

Petrović Veselin s. k.
a Zentai Községi Képviselő-testület elnöke

I n d o k o l á s:

A Kevi Helyi Közösség 2024.03.04-én megküldte a Kevi Helyi Közösség munkajelentését a 2023-es évre.

A helyi önkormányzatról szóló törvény (az SZK Hivatalos Közlönye, 129/06., 83/2014. – más törv., 47/2018. és 111/2021. sz. – más törv.) 73. szakaszának 2. bekezdése alapján „A községi képviselő-testület, illetve a városi képviselő-testület dönt a polgároktól az előzetes vélemény beszerzését követően, a helyi közösségek és a helyi önkormányzat más formáinak a megalakulásáról, a területről, amelyekre megalakulnak, a terület változásáról és azok beszüntetéséről.”

Zenta község statútuma (Zenta Község Hivatalos Lapja, 4/2019. sz.) 45. szakasza 1. bekezdésének 65. pontja alapján előirányozásra került, hogy a községi képviselő-testület „a begyűjtött előzetes lakossági vélemények alapján döntést hoz a helyi közösségek és az önkormányzat egyéb formáinak megalakításáról, azok területéről, valamint megszüntetésükről”.

Zenta község területén a helyi közösségekről szóló rendelet (Zenta Község Hivatalos Lapja 12/2021. sz.) 89. szakaszának rendelkezése előirányozza, hogy: „A helyi közösség tanácsa

köteles legkésőbb a tárgyév március 30-áig megküldeni a Községi Tanácsnak és a Községi Képviselő-testületnek az előző évi munkájáról és programjának megvalósításáról szóló beszámolót, valamint a községtől átutalt eszközök felhasználásáról szóló jelentést.”

Zenta község Községi Tanácsa, mint a Zentai Községi Képviselő-testület által hozott aktusok meghatalmazott javaslattevője, megerősítette a Kevi Helyi Közösség 2023-as évi éves munkajelentéséről szóló végzést és utalta azt a Zentai Községi Képviselő-testületnek megvitatás és elfogadás céljából.

SZERB KÖZTÁRSASÁG
VAJDASÁG AUTONÓM TARTOMÁNY
ZENTA KÖZSÉG
KÖZSÉGI KÖZIGAZGATÁSI HIVATAL
KEVI HELYI KÖZÖSSÉG
Kevi, Arany János 2-es sz.
Szám: 35/2024
Kelt: 2024.03.04-én

Tárgy:

A KEVI Helyi Közösség
ÉVES MUNKAJELENTÉSE
a 2023.01.01-jétől a 2023.12.31-éig terjedő időszakra

A 2021. augusztus 30-án tartott helyhatalmi választásokat követően a KEVI Helyi Közösség tanácsának ülésén megalakult a Helyi Közösség tanácsa és megválasztásra került a KEVI Helyi Közösség tanácsának elnöke.

A KEVI Helyi Közösség tanácsának tagjai:

- Szűgyi Ervin elnök
- Molnár Gábor Ákos tag
- Csikós Lajos tag
- Bicskei Rita tag
- Vastag Izabella tag
- Betyák Rózsa tag

Az elmúl 2023-as évben a Helyi Közösség tanácsa hat ülést tartott, amelyeken az alábbi kérdésekről döntött:

1. Döntés a határi utak beszórásáról kővel
2. A 2022-es évi Leltár – Összeírás elfogadása
3. Éves pénzügyi jelentés
4. Állapotmérleg - aktíva,
5. Állapotmérleg – passzíva,
6. Bevételek és kiadások mérlege,
7. Jelentés a pénzáramlásokról
8. Jelentés a költségvetés végrehajtásáról,
9. Vízellátás – Problémák és következtetések
10. Pályázat Közmunkák
11. Az útszegélyek és kanálisok javítása

12. 2023-as évi pénzügyi terv – kiegészítés
13. KEVI Helyi Közösség munkájáról való tájékoztatás
14. Kevi-Tornyos aszfaltút javítása
15. Vízellátás
16. Emlékgyűlés - Megszervezés és megvalósítás
17. A 2024-től a 2026-ig terjedő pénzügyi terv javaslata
18. A pénzügyi terv módosítása és kiegészítése 2
19. Leltár – összeírás - a bizottság megalakítása és az aktusok.

- A rendes aktivitások mellett a Helyi Közösség segített a lakosságnak, szolgáltatások nyújtásával a közigazgatási szerv, a felügyelőségi szervek, a rendőrállomás, az adóigazgatóság, a kataszter, a szociális szolgálat, stb. munkájával kapcsolatban. Különflke igazolások kiadása.
- Segítség a szubvenciók megvalósításában, a mezőgazdasági birtokok regisztrálásában, igazolások beszerzésében, serkentések az állattenyésztésre és a földművelési termelésre.
- Műszaki-adminisztrációs teendők a Helyi Közösség normális működésére. A pénzügyi terv felelős megvalósítása és a módosítás és kiegészítés kidolgozása a helyi önkormányzat utasításai szerint.
- A beérkezett számlák bevezetése és azok rendszeres fizetése, a költségvetési és pénzügyi osztály által a megadott kvóták szigorú figyelemmel kísérése mellett a fogyasztást illetően.
- A Helyi Közösség épületének, a temetőben a halottasháznak, az ifjúsági otthonnak Búránysoron, a Helyi Közösség új épületének, a labdarugó pálya, a játszótér karbantartása.
- A bokrok és a vadon nőtt út menti fák kivágása az út mellett, a park, a temető fenntartása.
- A határi utak kövezése és azok javítása, a járdák javítása, az autóbusz megállók rendezése, a piaci tér fenntartása.
- A mechanizáció áttekintése télre, gondoskodás a közvilágításról és a kiégett villanykörték cseréje a hatásköri szervek segítségével és a szoláris kapcsolók cseréje.
- Az egyházi búcsú megszervezése és a biztonsági szolgálat szabályozása a regisztrált szolgálat által, a Rendőrállomásnak a nyilvános összejövetel bejelentése.
- A polgárok bejelentése a nyugdíjas kártyákra és azok kézbesítésének megszervezése.
- A különféle pályázatokra a honlapok figyelemmel kísérése, vissza nem térítendő eszközök, mezőgazdasági gépek és kiegészítő felszerelés, fiataloknak falusi ház, hízó szarvasmarhák és birkák beszerzése.

Čikić Aleksandar
a KEVI Helyi Közösség titkára
Kevi Helyi Közösség körbélyegzője

	08864		46630	71095		
Врста посла	Јединствени број КБС		Седиште УТ	Надлежни директни		

НАЗИВ КОРИСНИКА БУЏЕТСКИХ СРЕДСТАВА
MESNA ZAJEDNICA KEVI KEVI

ИЗВРШЕЊЕ БУЏЕТА РЕПУБЛИКЕ СРБИЈЕ

СЕДИШТЕ: **SENTA** МАТИЧНИ БРОЈ: **08737240**

ПИБ: **101106145**

НАЗИВ НАДЛЕЖНОГ ДИРЕКТНОГ КОРИСНИКА БУЏЕТСКИХ СРЕДСТАВА
ОПШТИНА СЕНТА-МЕСНЕ ЗАЈЕДНИЦЕ

БИЛАНС СТАЊА - АКТИВА

на дан **31.12.2023.** године

Приказани само АОП који имају вредност

(У хиљадама динара)

Ознака ОП	Број конта	Опис	Износ из претходне године (почетно стање)	Износ текуће године		
				Бруто	Исправка вредности	Нето (5-6)
1	2	3	4	5	6	7
1001	**000000**	**НЕФИНАНСИЈСКА ИМОВИНА (1002 + 1020)**		**53**	**53**	
1002	**010000**	**НЕФИНАНСИЈСКА ИМОВИНА У СТАЛНИМ СРЕДСТВИМА (1003 + 1007 + 1009 + 1011 + 1015 + 1018)**		**53**	**53**	
1015	**015000**	**НЕФИНАНСИЈСКА ИМОВИНА У ПРИПРЕМИ И АВАНСИ (1016 + 1017)**		**53**	**53**	
1016	015100	Нефинансијска имовина у припреми		53	53	
1028	**100000**	**ФИНАНСИЈСКА ИМОВИНА (1029 + 1049 + 1067)**	**162**	**3.160**	**2.904**	**256**
1049	**120000**	**НОВЧАНА СРЕДСТВА, ПЛЕМЕНИТИ МЕТАЛИ, ХАРТИЈЕ ОД ВРЕДНОСТИ, ПОТРАЖИВАЊА И КРАТКОРОЧНИ ПЛАСМАНИ (1050 + 1060 + 1062)**		**311**	**259**	**52**
1062	**123000**	**КРАТКОРОЧНИ ПЛАСМАНИ(од 1063 до 1066)**		**311**	**259**	**52**
1064	123200	Дати аванси, депозити и кауције		311	259	52
1067	**130000**	**АКТИВНА ВРЕМЕНСКА РАЗГРАНИЧЕЊА (1068)**	**162**	**2.849**	**2.645**	**204**
1068	**131000**	**АКТИВНА ВРЕМЕНСКА РАЗГРАНИЧЕЊА (од 1069 до 1071)**	**162**	**2.849**	**2.645**	**204**
1070	131200	Обрачунати неплаћени расходи и издаци	162	2.849	2.645	204
1072		**УКУПНА АКТИВА (1001 + 1028)**	**162**	**3.213**	**2.957**	**256**

БИЛАНС СТАЊА - ПАСИВА

на дан **31.12.2023.** године

Приказани само АОП који имају вредност

(У хиљадама динара)

Ознака ОП	Број конта	Опис	Износ	
			Претходна година	Текућа година
1	2	3	4	5
1074	**200000**	**ОБАВЕЗЕ (1075 + 1099 + 1118 + 1173 + 1198 + 1212)**	**162**	**256**
1118	**230000**	**ОБАВЕЗЕ ПО ОСНОВУ РАСХОДА ЗА ЗАПОСЛЕНЕ (1119 + 1125 + 1131 + 1137 + 1141+ 1147 + 1153 + 1161 + 1167)**	**123**	**169**
1119	**231000**	**ОБАВЕЗЕ ЗА ПЛАТЕ И ДОДАТКЕ (од 1120 до 1124)**	**32**	**66**
1120	231100	Обавезе за нето плате и додатке	24	49
1121	231200	Обавезе по основу пореза на плате и додатке	2	4
1122	231300	Обавезе по основу доприноса за пензијско и инвалидско осигурање на плате и додатке	4	9
1123	231400	Обавезе по основу доприноса за здравствено осигурање на плате и додатке	2	3
1124	231500	Обавезе по основу доприноса за незапосленост на плате и додатке		1
1125	**232000**	**ОБАВЕЗЕ ПО ОСНОВУ НАКНАДА ЗАПОСЛЕНИМА (од 1126 до 1130)**	**24**	**31**
1126	232100	Обавезе по основу нето накнада запосленима	22	28
1127	232200	Обавезе по основу пореза на плате за накнаде запосленима	2	3
1137	**234000**	**ОБАВЕЗЕ ПО ОСНОВУ СОЦИЈАЛНИХ ДОПРИНОСА НА ТЕРЕТ ПОСЛОДАВЦА (од 1138 до 1140)**	**5**	**10**
1138	234100	Обавезе по основу доприноса за пензијско и инвалидско осигурање на терет послодавца	3	7
1139	234200	Обавезе по основу доприноса за здравствено осигурање на терет послодавца	2	3
1153	**237000**	**СЛУЖБЕНА ПУТОВАЊА И УСЛУГЕ ПО УГОВОРУ (од 1154 до 1160)**	**62**	**62**
1156	237300	Обавезе по основу нето исплата за услуге по уговору	35	35
1157	237400	Обавезе по основу пореза на исплате за услуге по уговору	10	10
1158	237500	Обавезе по основу доприноса за пензијско и инвалидско осигурање за услуге по уговору	12	12
1159	237600	Обавезе по основу доприноса за здравствено осигурање за услуге по уговору	5	5
1198	**250000**	**ОБАВЕЗЕ ИЗ ПОСЛОВАЊА (1199 + 1203 + 1206 + 1208)**	**39**	**35**
1203	**252000**	**ОБАВЕЗЕ ПРЕМА ДОБАВЉАЧИМА (1204 + 1205)**	**39**	**35**
1204	252100	Добављачи у земљи	39	35
1212	**290000**	**ПАСИВНА ВРЕМЕНСКА РАЗГРАНИЧЕЊА (1213)**		**52**
1213	**291000**	**ПАСИВНА ВРЕМЕНСКА РАЗГРАНИЧЕЊА (од 1214 до 1217)**		**52**
1215	291200	Разграничени плаћени расходи и издаци		52
1239		**УКУПНА ПАСИВА (1074 + 1218)**	**162**	**256**

БИЛАНС ПРИХОДА И РАСХОДА

у периоду од **01.01.2023.** године до **31.12.2023.** године

Приказани само АОП који имају вредност

(У хиљадама динара)

Ознака ОП	Број конта	Опис	Износ	
			Претходна година	Текућа година
1	2	3	4	5
2001		**ТЕКУЋИ ПРИХОДИ И ПРИМАЊА ОД ПРОДАЈЕ НЕФИНАНСИЈСКЕ ИМОВИНЕ (2002 + 2106)**	**2.765**	**2.731**
2002	**700000**	**ТЕКУЋИ ПРИХОДИ (2003 + 2047 + 2057 + 2069 + 2094 + 2099 + 2103)**	**2.765**	**2.731**
2057	**730000**	**ДОНАЦИЈЕ, ПОМОЋИ И ТРАНСФЕРИ (2058 + 2061 + 2066)**	**443**	
2066	**733000**	**ТРАНСФЕРИ ОД ДРУГИХ НИВОА ВЛАСТИ (2067 + 2068)**	**443**	
2067	733100	Текући трансфери од других нивоа власти	443	
2103	**790000**	**ПРИХОДИ ИЗ БУЏЕТА (2104)**	**2.322**	**2.731**
2104	**791000**	**ПРИХОДИ ИЗ БУЏЕТА (2105)**	**2.322**	**2.731**
2105	791100	Приходи из буџета	2.322	2.731
2131		**ТЕКУЋИ РАСХОДИ И ИЗДАЦИ ЗА НЕФИНАНСИЈСКУ ИМОВИНУ (2132 + 2300)**	**2.765**	**2.731**
2132	**400000**	**ТЕКУЋИ РАСХОДИ (2133 + 2155 + 2200 + 2215 + 2239 + 2252 + 2268 + 2283)**	**2.765**	**2.678**
2133	**410000**	**РАСХОДИ ЗА ЗАПОСЛЕНЕ (2134 + 2136 + 2140 + 2142 + 2147 + 2149 + 2151 + 2153)**	**1.074**	**1.281**
2134	**411000**	**ПЛАТЕ, ДОДАЦИ И НАКНАДЕ ЗАПОСЛЕНИХ (ЗАРАДЕ) (2135)**	**706**	**762**
2135	411100	Плате, додаци и накнаде запослених	706	762
2136	**412000**	**СОЦИЈАЛНИ ДОПРИНОСИ НА ТЕРЕТ ПОСЛОДАВЦА (од 2137 до 2139)**	**114**	**115**
2137	412100	Допринос за пензијско и инвалидско осигурање	78	76
2138	412200	Допринос за здравствено осигурање	36	39
2142	**414000**	**СОЦИЈАЛНА ДАВАЊА ЗАПОСЛЕНИМА (од 2143 до 2146)**	**30**	**30**
2146	414400	Помоћ у медицинском лечењу запосленог или чланова уже породице и друге помоћи запосленом	30	30
2147	**415000**	**НАКНАДЕ ТРОШКОВА ЗА ЗАПОСЛЕНЕ (2148)**	**224**	**374**
2148	415100	Накнаде трошкова за запослене	224	374
2155	**420000**	**КОРИШЋЕЊЕ УСЛУГА И РОБА (2156 + 2164 + 2170 + 2179 + 2187 + 2190)**	**1.691**	**1.397**
2156	**421000**	**СТАЛНИ ТРОШКОВИ (од 2157 до 2163)**	**163**	**195**
2157	421100	Трошкови платног промета и банкарских услуга	4	4
2158	421200	Енергетске услуге	47	53
2159	421300	Комуналне услуге	79	100
2160	421400	Услуге комуникација	33	38
2170	**423000**	**УСЛУГЕ ПО УГОВОРУ (од 2171 до 2178)**	**1.339**	**978**
2172	423200	Компјутерске услуге		4
2175	423500	Стручне услуге	1.190	743
2177	423700	Репрезентација	129	160
2178	423900	Остале опште услуге	20	71
2190	**426000**	**МАТЕРИЈАЛ (од 2191 до 2199)**	**189**	**224**
2191	426100	Административни материјал	20	19
2194	426400	Материјали за саобраћај	50	80
2198	426800	Материјали за одржавање хигијене и угоститељство	13	
2199	426900	Материјали за посебне намене	106	125
2300	**500000**	**ИЗДАЦИ ЗА НЕФИНАНСИЈСКУ ИМОВИНУ (2301 + 2323 + 2332 + 2335 + 2343)**		**53**
2301	**510000**	**ОСНОВНА СРЕДСТВА (2302 + 2307 + 2317 + 2319 + 2321)**		**53**
2307	**512000**	**МАШИНЕ И ОПРЕМА (од 2308 до 2316)**		**53**
2309	512200	Административна опрема		53

ИЗВЕШТАЈ О КАПИТАЛНИМ ИЗДАЦИМА И ПРИМАЊИМА

у периоду од **01.01.2023.** године до **31.12.2023.** године

Приказани само АОП који имају вредност

(У хиљадама динара)

Ознака ОП	Број конта	Опис	Износ	
			Претходна година	Текућа година
1	2	3	4	5
3067		**ИЗДАЦИ (3068 + 3114)**		**53**
3068	**500000**	**ИЗДАЦИ ЗА НЕФИНАНСИЈСКУ ИМОВИНУ (3069 + 3091 + 3100 + 3103 + 3111)**		**53**
3069	**510000**	**ОСНОВНА СРЕДСТВА (3070 + 3075 + 3085 + 3087 + 3089)**		**53**
3075	**512000**	**МАШИНЕ И ОПРЕМА (од 3076 до 3084)**		**53**
3077	512200	Административна опрема		53
3163		**МАЊАК ПРИМАЊА (3067 – 3001) > 0**		**53**

ИЗВЕШТАЈ О НОВЧАНИМ ТОКОВИМА

у периоду од **01.01.2023.** године до **31.12.2023.** године

Приказани само АОП који имају вредност

(У хиљадама динара)

Ознака ОП	Број конта	Опис	Износ	
			Претходна година	Текућа година
1	2	3	4	5
4001		**Н О В Ч А Н И П Р И Л И В И (4002 + 4106 + 4131)**	**2.765**	**2.731**
4002	**700000**	**ТЕКУЋИ ПРИХОДИ (4003 + 4047 + 4057 + 4069 + 4094 + 4099 + 4103)**	**2.765**	**2.731**
4057	**730000**	**ДОНАЦИЈЕ, ПОМОЋИ И ТРАНСФЕРИ (4058 + 4061 + 4066)**	**443**	
4066	**733000**	**ТРАНСФЕРИ ОД ДРУГИХ НИВОА ВЛАСТИ (4067 + 4068)**	**443**	
4067	733100	Текући трансфери од других нивоа власти	443	
4103	**790000**	**ПРИХОДИ ИЗ БУЏЕТА (4104)**	**2.322**	**2.731**
4104	**791000**	**ПРИХОДИ ИЗ БУЏЕТА (4105)**	**2.322**	**2.731**
4105	791100	Приходи из буџета	2.322	2.731
4171		**НОВЧАНИ ОДЛИВИ (4172 + 4340 + 4386)**	**2.765**	**2.731**
4172	**400000**	**ТЕКУЋИ РАСХОДИ (4173 + 4195 + 4240 + 4255 + 4279 + 4292 + 4308 + 4323)**	**2.765**	**2.678**
4173	**410000**	**РАСХОДИ ЗА ЗАПОСЛЕНЕ (4174 + 4176 + 4180 + 4182 + 4187 + 4189 + 4191 + 4193)**	**1.074**	**1.281**
4174	**411000**	**ПЛАТЕ, ДОДАЦИ И НАКНАДЕ ЗАПОСЛЕНИХ (ЗАРАДЕ) (4175)**	**706**	**762**
4175	411100	Плате, додаци и накнаде запослених	706	762
4176	**412000**	**СОЦИЈАЛНИ ДОПРИНОСИ НА ТЕРЕТ ПОСЛОДАВЦА (од 4177 до 4179)**	**114**	**115**
4177	412100	Допринос за пензијско и инвалидско осигурање	78	76
4178	412200	Допринос за здравствено осигурање	36	39
4182	**414000**	**СОЦИЈАЛНА ДАВАЊА ЗАПОСЛЕНИМА (од 4183 до 4186)**	**30**	**30**
4186	414400	Помоћ у медицинском лечењу запосленог или чланова уже породице и друге помоћи запосленом	30	30
4187	**415000**	**НАКНАДЕ ТРОШКОВА ЗА ЗАПОСЛЕНЕ (4188)**	**224**	**374**
4188	415100	Накнаде трошкова за запослене	224	374

Ознака ОП	Број конта	Опис	Износ	
			Претходна година	Текућа година
1	2	3	4	5
4195	**420000**	**КОРИШЋЕЊЕ УСЛУГА И РОБА (4196 + 4204 + 4210 + 4219 + 4227 + 4230)**	**1.691**	**1.397**
4196	**421000**	**СТАЛНИ ТРОШКОВИ (од 4197 до 4203)**	**163**	**195**
4197	421100	Трошкови платног промета и банкарских услуга	4	4
4198	421200	Енергетске услуге	47	53
4199	421300	Комуналне услуге	79	100
4200	421400	Услуге комуникација	33	38
4210	**423000**	**УСЛУГЕ ПО УГОВОРУ (од 4211 до 4218)**	**1.339**	**978**
4212	423200	Компјутерске услуге		4
4215	423500	Стручне услуге	1.190	743
4217	423700	Репрезентација	129	160
4218	423900	Остале опште услуге	20	71
4230	**426000**	**МАТЕРИЈАЛ (од 4231 до 4239)**	**189**	**224**
4231	426100	Административни материјал	20	19
4234	426400	Материјали за саобраћај	50	80
4238	426800	Материјали за одржавање хигијене и угоститељство	13	
4239	426900	Материјали за посебне намене	106	125
4340	**500000**	**ИЗДАЦИ ЗА НЕФИНАНСИЈСКУ ИМОВИНУ (4341 + 4363 + 4372 + 4375 + 4383)**		**53**
4341	**510000**	**ОСНОВНА СРЕДСТВА (4342 + 4347 + 4357 + 4359 + 4361)**		**53**
4347	**512000**	**МАШИНЕ И ОПРЕМА (од 4348 до 4356)**		**53**
4349	512200	Административна опрема		53
4437		**КОРИГОВАНИ ПРИЛИВИ ЗА ПРИМЉЕНА СРЕДСТВА У ОБРАЧУНУ (4001 + 4438)**	**2.765**	**2.731**
4439		**КОРИГОВАНИ ОДЛИВИ ЗА ИСПЛАЋЕНА СРЕДСТВА У ОБРАЧУНУ (4171 – 4440 + 4441)**	**2.765**	**2.731**
4442		**САЛДО ГОТОВИНЕ НА КРАЈУ ГОДИНЕ (4436 + 4437 – 4439)**	**0**	**0**

ИЗВЕШТАЈ О ИЗВРШЕЊУ БУЏЕТА

у периоду од **01.01.2023.** године до **31.12.2023.** године

Приказани само АОП који имају вредност

I. УКУПНИ ПРИХОДИ И ПРИМАЊА (У хиљадама динара)

Ознака ОП	Број конта	Опис	Износ планираних прихода и примања	Износ остварених прихода и примања							
				Укупно	Приходи и примања из буџета				Из донација и помоћи	Из осталих извора
					Републике	Аутономне покрајне	Општине / града	ОССО		
1	2	3	4	5	6	7	8	9	10	11
5001		**ТЕКУЋИ ПРИХОДИ И ПРИМАЊА ОД ПРОДАЈЕ НЕФИНАНСИЈСКЕ ИМОВИНЕ(5002 + 5106)**	**3.104**	**2.731**			**2.731**			
5002	**700000**	**ТЕКУЋИ ПРИХОДИ (5003 + 5047 + 5057 + 5069 + 5094 + 5099 + 5103)**	**3.104**	**2.731**			**2.731**			
5103	**790000**	**ПРИХОДИ ИЗ БУЏЕТА (5104)**	**3.104**	**2.731**			**2.731**			
5104	**791000**	**ПРИХОДИ ИЗ БУЏЕТА (5105)**	**3.104**	**2.731**			**2.731**			
5105	791100	Приходи из буџета	3.104	2.731			2.731			
5171		**УКУПНИ ПРИХОДИ И ПРИМАЊА (5001 + 5131)**	**3.104**	**2.731**			**2.731**			

II. УКУПНИ РАСХОДИ И ИЗДАЦИ

(У хиљадама динара)

Ознака ОП	Број конта	Опис	Износ планираних прихода и примања	Износ извршених расхода и издатака						
				Укупно	Расходи и издаци на терет буџета				Из донација и помоћи	Из осталих извора
					Републике	Аутономне покрајне	Општине / града	ОССО		
1	2	3	4	5	6	7	8	9	10	11
5172		**ТЕКУЋИ РАСХОДИ И ИЗДАЦИ ЗА НЕФИНАНСИЈСКЕ ИМОВИНЕ (5173 + 5341)**	**3.104**	**2.731**			**2.731**			
5173	**400000**	**ТЕКУЋИ РАСХОДИ (5174 + 5196 + 5241 + 5256 + 5280 + 5293 + 5309 + 5324)**	**3.049**	**2.678**			**2.678**			
5174	**410000**	**РАСХОДИ ЗА ЗАПОСЛЕНЕ (5175 + 5177 + 5181 + 5183 + 5188 + 5190 + 5192 + 5194)**	**1.341**	**1.281**			**1.281**			
5175	**411000**	**ПЛАТЕ, ДОДАЦИ И НАКНАДЕ ЗАПОСЛЕНИХ (ЗАРАДЕ) (5176)**	**800**	**762**			**762**			
5176	411100	Плате, додаци и накнаде запослених	800	762			762			
5177	**412000**	**СОЦИЈАЛНИ ДОПРИНОСИ НА ТЕРЕТ ПОСЛОДАВЦА (од 5178 до 5180)**	**121**	**115**			**115**			
5178	412100	Допринос за пензијско и инвалидско осигурање	80	76			76			
5179	412200	Допринос за здравствено осигурање	41	39			39			
5183	**414000**	**СОЦИЈАЛНА ДАВАЊА ЗАПОСЛЕНИМА (од 5184 до 5187)**	**35**	**30**			**30**			
5187	414400	Помоћ у медицинском лечењу запосленог или чланова уже породице и друге помоћи запосленом	35	30			30			
5188	**415000**	**НАКНАДА ТРОШКОВА ЗА ЗАПОСЛЕНЕ (5189)**	**385**	**374**			**374**			
5189	415100	Накнаде трошкова за запослене	385	374			374			
5196	**420000**	**КОРИШЋЕЊЕ УСЛУГА И РОБА (5197 + 5205 + 5211 + 5220 + 5228 + 5231)**	**1.708**	**1.397**			**1.397**			
5197	**421000**	**СТАЛНИ ТРОШКОВИ (од 5198 до 5204)**	**324**	**195**			**195**			
5198	421100	Трошкови платног промета и банкарских услуга	10	4			4			
5199	421200	Енергетске услуге	80	53			53			
5200	421300	Комуналне услуге	177	100			100			
5201	421400	Услуге комуникација	57	38			38			
5211	**423000**	**УСЛУГЕ ПО УГОВОРУ (од 5212 до 5219)**	**1.134**	**978**			**978**			
5213	423200	Компјутерске услуге	4	4			4			
5216	423500	Стручне услуге	850	743			743			
5218	423700	Репрезентација	200	160			160			
5219	423900	Остале опште услуге	80	71			71			
5231	**426000**	**МАТЕРИЈАЛ (од 5232 до 5240)**	**250**	**224**			**224**			
5232	426100	Административни материјал	25	19			19			
5235	426400	Материјали за саобраћај	80	80			80			
5239	426800	Материјали за одржавање хигијене и угоститељство	20							
5240	426900	Материјали за посебне намене	125	125			125			
5341	**500000**	**ИЗДАЦИ ЗА НЕФИНАНСИЈСКУ ИМОВИНУ (5342 + 5364 + 5373 + 5376 + 5384)**	**55**	**53**			**53**			
5342	**510000**	**ОСНОВНА СРЕДСТВА (5343 + 5348 + 5358 + 5360 + 5362)**	**55**	**53**			**53**			
5348	**512000**	**МАШИНЕ И ОПРЕМА (од 5349 до 5357)**	**55**	**53**			**53**			
5350	512200	Административна опрема	55	53			53			
5435		**УКУПНИ РАСХОДИ И ИЗДАЦИ (5172 + 5387)**	**3.104**	**2.731**			**2.731**			

III. УТВРЂИВАЊЕ РЕЗУЛТАТА (У хиљадама динара)

Ознака ОП	Број конта	Опис	Износ планираних прихода и примања	Остварени приходи и примања / расходи и издаци						
				Укупно (од 6 до 11)	Из буџета				Из донација и помоћи	Из осталих извора
					Републике	Аутономне покрајне	Општине / града	ОССО		
1	2	3	4	5	6	7	8	9	10	11
5436		ТЕКУЋИ ПРИХОДИ И ПРИМАЊА ОД ПРОДАЈЕ НЕФИНАНСИЈСКЕ ИМОВИНЕ (5001)	3.104	2.731			2.731			
5437		ТЕКУЋИ РАСХОДИ И ИЗДАЦИ ЗА НЕФИНАНСИЈСКУ ИМОВИНУ (5172)	3.104	2.731			2.731			

Датум **26.02.2024.** године Лице одговорно за попуњавање обрасца Наредбодавац

_____ _____

Назив ФИ	GFI-2023-08864-1
Назив КЈС	08864 - MESNA ZAJEDNICA KEVI KEVI
Назив надређеног КЈС	71095 - ОПШТИНА СЕНТА-МЕСНЕ ЗАЈЕДНИЦЕ
Период извештавања	01.01.2023 - 31.12.2023
JCOH хешсума	f463cd538fc27137869d4ded209c6751

ELEONORA DOBO
Digitally signed by ELEONORA DOBO
Date: 2024.02.26 11:53:23 +01'00'

Лице одговорно за попуњавање обрасца

ERVIN SIĐI 011593366 Auth
Digitally signed by ERVIN SIĐI 011593366 Auth
Date: 2024.02.26 11:55:13 +01'00'

Наредбодавац

Датум преузимања 26.02.2024

129.

A helyi önkormányzatról szóló törvény (az SZK Hivatalos Közlönye, 129/06., 83/2014. – más törv., 47/2018. és 111/2021. sz. – más törv.) 73. szakaszának 2. bekezdése, valamint Zenta község statútuma (Zenta Község Hivatalos Lapja, 4/2019. sz.) 45. szakasza 1. bekezdésének 65. pontja, valamint Zenta község területén a helyi közösségekről szóló rendelet (Zenta Község Hivatalos Lapja, 12/2021. sz.) 89. szakasza alapján Zenta Község Képviselő-testülete a 2024. november 27-én tartott ülésén meghozta az alábbi

V É G Z É S T
A TORNYOS HELYI KÖZÖSSÉG 2023. ÉVI ÉVES MUNKAJELENTÉSÉNEK ELFOGADÁSÁRÓL

I.

A képviselő-testület ELFOGADJA a Tornyos Helyi Közösség 2023-as évi éves munkajelentését.

II.

A jelen végzést közzé kell tenni Zenta Község Hivatalos Lapjában.

Szerb Köztársaság
Vajdaság Autonom Tartomány
Zenta Község
Zentai Községi Képviselő-testület
Szám: 000833843 2024 08858 001 000 000 001
Kelt: 2024. november 27-én
Zenta

Petrović Veselin s. k.
a Zentai Községi Képviselő-testület elnöke

I n d o k o l á s:

A Tornyos Helyi Közösség 2024.03.04-én megküldte Zenta község Képvislő-testület elnökének a Tornyos Helyi Közösség munkajelentését a 2023-as évre.

A helyi önkormányzatról szóló törvény (az SZK Hivatalos Közlönye, 129/06., 83/2014. – más törv., 47/2018. és 111/2021. sz. – más törv.) 73. szakaszának 2. bekezdése alapján „A községi képviselő-testület, illetve a városi képviselő-testület dönt a polgároktól az előzetes vélemény beszerzését követően, a helyi közösségek és a helyi önkormányzat más formáinak a megalakulásáról, a területről, amelyekre megalakulnak, a terület változásáról és azok beszüntetéséről.”

Zenta község statútuma (Zenta Község Hivatalos Lapja, 4/2019. sz.) 45. szakasza 1. bekezdésének 65. pontja alapján) előirányozásra került, hogy a községi képviselő-testület „a begyűjtött előzetes lakossági vélemények alapján döntést hoz a helyi közösségek és az önkormányzat egyéb formáinak megalakításáról, azok területéről, valamint megszüntetésükről”.

Zenta község területén a helyi közösségekről szóló rendelet (Zenta Község Hivatalos Lapja 12/2021. sz.) 89. szakaszának rendelkezése előirányozza, hogy: „A helyi közösség tanácsa köteles legkésőbb a tárgyév március 30-áig megküldeni a Községi Tanácsnak és a Községi Képviselő-testületnek az előző évi munkájáról és programjának megvalósításáról szóló beszámolót, valamint a községtől átutalt eszközök felhasználásáról szóló jelentést.”

Zenta község Községi Tanácsa, mint a Zentai Községi Képviselő-testület által hozott aktusok meghatalmazott javaslattevője, megerősítette a Tornyos Helyi Közösség 2023-as évi éves munkajelentéséről szóló végzést és utalta azt a Zentai Községi Képviselő-testületnek megvitatás és elfogadás céljából.

SZERB KÖZTÁRSASÁG
VAJDASÁG AUTONÓM TARTOMÁNY
ZENTA KÖZSÉG
TORNYOS HELYI KÖZÖSSÉG

Szám: 5/2024 ID-5/2024
Dátum: 2024.02.23. TORNYOS

A ZENTAI KÖZSÉGI KÉPVISELŐ-TESTÜLET ELNÖKÉNEK

TÁRGY: JELENTÉS A TORNYOS HELYI KÖZÖSSÉG 2023-AS ÉVI MUNKÁJÁRÓL

A Tornyos Helyi Közösség a 2023-as év folyamán az alábbi aktivitásokat látta el:

1. A környezet fenntartása

- A következő aktivitások kerültek lefolytatásra:

A közterületek takarítása a szeméttől. a levelektől, fű- és bokrok kaszálása, a kertek kapálása, gyomirtás.
A felsorolt aktivitásokat folyamatosan végeztük az egész év folyamán.
Ezen teendők lefolytatására különféle felszerelést és mechanizációt használtunk, mint a traktorok, fűnyírók, trimmerek, motorfűrészek és különböző kézi szerszámok. Szükség szerint a téli hónapok folyamán végeztük a közterületeken a hóesés eltakarítását.

- A Tornyos Helyi Közösség közterületén értendő: az autóbusz megálló, a játszótér, a nyilvános park, a piac, a használaton kívüli labdarúgó pálya(tölgyek kerültek elültetésre) és a területek a település központjában.
A felsorolt terület nagysága 17.000 m2 és 20.000 m2 között mozog. A tavalyi év során elültettünk nyárfát is a Kosztolányi Dezső utcában a kiszáradt fák cseréje miatt.

2. A közvilágítás ellenőrzése

- Ezt a tevékenységet szükség szerint végeztük, és a hibás égők jegyzékét megüldtuk az Elgas Közvállalatnak, és szükség szerint a Helyi Közösség egy dolgozója jelen volt a hibás égők cserjéjekor.

3. Szolgáltatások nyújtása a polgároknak

- A Helyi Közösség irodája nyitva van minden munkanapon 6.30 órától 14.30 óráig.

A polgároknak a következő szolgáltatásokat nyújtjuk:
- dokumentáció fénymásolása (személyi igazolványok, egészségügyi könyvek, anyakönyv kivonatok, jószágpasszusok stb.), azok leovasását és szkennelését,
- kommunikáció a közszervekkel és -intézményekkel,

- a tájékoztatás, tanácsadás különböző formái.

4. Együttműködés más szervekkel és intézményekkel.

- A Helyi Közösségnek többéves együttműködése van a szabadkai Kerületi Börtönnel. Az alternatív szankciók program keretében az elítélt személyek végeznek társadalmilag hasznos munkát a Helyi Közösségben (kommunális teendők), ez a program évente 5-7 elítélt személyt ölel fel. Az irodát átlagosan 5-10 polgár látogatja.
- A Helyi Közösség épületében megnyílt egy új iroda a Vidékfejlesztési előadónak a Zentai Gazdakörből, aki ellátja a komplett szolgáltatást a mezőgazdasági termelőknek (a birtokok felújítását, a vetési terv módosítását, a serkentőeszközök kérelmeit stb.)
Zenta község Községi Közigazgatási Hivatalával együttműködve a tavalyi évben elvégeztük a határi utak helyreállítását 600 méteres hosszúságban (aszfaltozás)-

5. Egyéb aktivitások és a helyi közösségi szerv munkája

- A 2023-qas év folyamán megrendezésre került a 32. Hagyományos Kenyérszentelő, a rendezvény 2 napig tartott, kísérve különféle művelődési- és sporteseményekkel és 300-400 látogató részvételével.
- A Helyi Közösségnek van FB-oldala, ahol közzétételre kerültek az általános érdekű információk.
- A Helyi Közösség tanácsa a 2023-as évben 4 ülést tartott, amelyeken határozatokat hoztak, és megvitatták a Helyi Közösség elementáris jelentőségű témáit.

MELLÉKLET: A 2023-AS ÉVI PÉNZÜGYI JELENTÉS

Nagy Attila s. k.
Tornyos Helyi Közösség titkára
A Tornyos HK körbélyegzője

	08867		46630	71095		
Врста посла	Јединствени број КБС		Седиште УТ	Надлежни директни		

НАЗИВ КОРИСНИКА БУЏЕТСКИХ СРЕДСТАВА
MESNA ZAJEDNICA TORNJOŠ TORNJOŠ

ИЗВРШЕЊЕ БУЏЕТА РЕПУБЛИКЕ СРБИЈЕ

СЕДИШТЕ: **SENTA** МАТИЧНИ БРОЈ: **08737223**

ПИБ: **101103384**

НАЗИВ НАДЛЕЖНОГ ДИРЕКТНОГ КОРИСНИКА БУЏЕТСКИХ СРЕДСТАВА
ОПШТИНА СЕНТА-МЕСНЕ ЗАЈЕДНИЦЕ

БИЛАНС СТАЊА - АКТИВА

на дан **31.12.2023.** године

Приказани само АОП који имају вредност

(У хиљадама динара)

Ознака ОП	Број конта	Опис	Износ из претходне године (почетно стање)	Износ текуће године		
				Бруто	Исправка вредности	Нето (5-6)
1	2	3	4	5	6	7
1001	**000000**	**НЕФИНАНСИЈСКА ИМОВИНА (1002 + 1020)**		**45**	**45**	
1002	**010000**	**НЕФИНАНСИЈСКА ИМОВИНА У СТАЛНИМ СРЕДСТВИМА (1003 + 1007 + 1009 + 1011 + 1015 + 1018)**		**45**	**45**	
1015	**015000**	**НЕФИНАНСИЈСКА ИМОВИНА У ПРИПРЕМИ И АВАНСИ (1016 + 1017)**		**45**	**45**	
1016	015100	Нефинансијска имовина у припреми		45	45	
1028	**100000**	**ФИНАНСИЈСКА ИМОВИНА (1029 + 1049 + 1067)**	**131**	**2.645**	**2.476**	**169**
1049	**120000**	**НОВЧАНА СРЕДСТВА, ПЛЕМЕНИТИ МЕТАЛИ, ХАРТИЈЕ ОД ВРЕДНОСТИ, ПОТРАЖИВАЊА И КРАТКОРОЧНИ ПЛАСМАНИ (1050 + 1060 + 1062)**	**32**	**210**	**205**	**5**
1062	**123000**	**КРАТКОРОЧНИ ПЛАСМАНИ(од 1063 до 1066)**	**32**	**210**	**205**	**5**
1064	123200	Дати аванси, депозити и кауције	32	210	205	5
1067	**130000**	**АКТИВНА ВРЕМЕНСКА РАЗГРАНИЧЕЊА (1068)**	**99**	**2.435**	**2.271**	**164**
1068	**131000**	**АКТИВНА ВРЕМЕНСКА РАЗГРАНИЧЕЊА (од 1069 до 1071)**	**99**	**2.435**	**2.271**	**164**
1070	131200	Обрачунати неплаћени расходи и издаци	99	2.435	2.271	164
1072		**УКУПНА АКТИВА (1001 + 1028)**	**131**	**2.690**	**2.521**	**169**

БИЛАНС СТАЊА - ПАСИВА

на дан **31.12.2023.** године

Приказани само АОП који имају вредност

(У хиљадама динара)

Ознака ОП	Број конта	Опис	Износ	
			Претходна година	Текућа година
1	2	3	4	5
1074	**200000**	**ОБАВЕЗЕ (1075 + 1099 + 1118 + 1173 + 1198 + 1212)**	**131**	**169**
1118	**230000**	**ОБАВЕЗЕ ПО ОСНОВУ РАСХОДА ЗА ЗАПОСЛЕНЕ (1119 + 1125 + 1131 + 1137 + 1141+ 1147 + 1153 + 1161 + 1167)**	**71**	**149**
1119	**231000**	**ОБАВЕЗЕ ЗА ПЛАТЕ И ДОДАТКЕ (од 1120 до 1124)**	**54**	**121**
1120	231100	Обавезе за нето плате и додатке	38	87
1121	231200	Обавезе по основу пореза на плате и додатке	4	8
1122	231300	Обавезе по основу доприноса за пензијско и инвалидско осигурање на плате и додатке	8	18
1123	231400	Обавезе по основу доприноса за здравствено осигурање на плате и додатке	3	7
1124	231500	Обавезе по основу доприноса за незапосленост на плате и додатке	1	1
1125	**232000**	**ОБАВЕЗЕ ПО ОСНОВУ НАКНАДА ЗАПОСЛЕНИМА (од 1126 до 1130)**	**8**	**8**
1126	232100	Обавезе по основу нето накнада запосленима	8	8
1137	**234000**	**ОБАВЕЗЕ ПО ОСНОВУ СОЦИЈАЛНИХ ДОПРИНОСА НА ТЕРЕТ ПОСЛОДАВЦА (од 1138 до 1140)**	**9**	**20**
1138	234100	Обавезе по основу доприноса за пензијско и инвалидско осигурање на терет послодавца	6	13
1139	234200	Обавезе по основу доприноса за здравствено осигурање на терет послодавца	3	7
1198	**250000**	**ОБАВЕЗЕ ИЗ ПОСЛОВАЊА (1199 + 1203 + 1206 + 1208)**	**28**	**15**
1203	**252000**	**ОБАВЕЗЕ ПРЕМА ДОБАВЉАЧИМА (1204 + 1205)**	**20**	**6**
1204	252100	Добављачи у земљи	20	6
1208	**254000**	**ОСТАЛЕ ОБАВЕЗЕ (1209 до 1211)**	**8**	**9**
1211	254900	Остале обавезе из пословања	8	9
1212	**290000**	**ПАСИВНА ВРЕМЕНСКА РАЗГРАНИЧЕЊА (1213)**	**32**	**5**
1213	**291000**	**ПАСИВНА ВРЕМЕНСКА РАЗГРАНИЧЕЊА (од 1214 до 1217)**	**32**	**5**
1215	291200	Разграничени плаћени расходи и издаци	32	5
1239		**УКУПНА ПАСИВА (1074 + 1218)**	**131**	**169**

БИЛАНС ПРИХОДА И РАСХОДА

у периоду од **01.01.2023.** године до **31.12.2023.** године

Приказани само АОП који имају вредност

(У хиљадама динара)

Ознака ОП	Број конта	Опис	Износ	
			Претходна година	Текућа година
1	2	3	4	5
2001		**ТЕКУЋИ ПРИХОДИ И ПРИМАЊА ОД ПРОДАЈЕ НЕФИНАНСИЈСКЕ ИМОВИНЕ (2002 + 2106)**	**2.013**	**2.245**
2002	**700000**	**ТЕКУЋИ ПРИХОДИ (2003 + 2047 + 2057 + 2069 + 2094 + 2099 + 2103)**	**2.013**	**2.245**
2103	**790000**	**ПРИХОДИ ИЗ БУЏЕТА (2104)**	**2.013**	**2.245**
2104	**791000**	**ПРИХОДИ ИЗ БУЏЕТА (2105)**	**2.013**	**2.245**
2105	791100	Приходи из буџета	2.013	2.245
2131		**ТЕКУЋИ РАСХОДИ И ИЗДАЦИ ЗА НЕФИНАНСИЈСКУ ИМОВИНУ (2132 + 2300)**	**2.013**	**2.245**
2132	**400000**	**ТЕКУЋИ РАСХОДИ (2133 + 2155 + 2200 + 2215 + 2239 + 2252 + 2268 + 2283)**	**2.013**	**2.200**
2133	**410000**	**РАСХОДИ ЗА ЗАПОСЛЕНЕ (2134 + 2136 + 2140 + 2142 + 2147 + 2149 + 2151 + 2153)**	**1.710**	**1.771**
2134	**411000**	**ПЛАТЕ, ДОДАЦИ И НАКНАДЕ ЗАПОСЛЕНИХ (ЗАРАДЕ) (2135)**	**1.301**	**1.414**
2135	411100	Плате, додаци и накнаде запослених	1.301	1.414
2136	**412000**	**СОЦИЈАЛНИ ДОПРИНОСИ НА ТЕРЕТ ПОСЛОДАВЦА (од 2137 до 2139)**	**210**	**214**
2137	412100	Допринос за пензијско и инвалидско осигурање	143	141
2138	412200	Допринос за здравствено осигурање	67	73
2142	**414000**	**СОЦИЈАЛНА ДАВАЊА ЗАПОСЛЕНИМА (од 2143 до 2146)**	**60**	**70**
2146	414400	Помоћ у медицинском лечењу запосленог или чланова уже породице и друге помоћи запосленом	60	70
2147	**415000**	**НАКНАДЕ ТРОШКОВА ЗА ЗАПОСЛЕНЕ (2148)**	**139**	**73**
2148	415100	Накнаде трошкова за запослене	139	73
2155	**420000**	**КОРИШЋЕЊЕ УСЛУГА И РОБА (2156 + 2164 + 2170 + 2179 + 2187 + 2190)**	**303**	**429**
2156	**421000**	**СТАЛНИ ТРОШКОВИ (од 2157 до 2163)**	**55**	**55**
2157	421100	Трошкови платног промета и банкарских услуга	3	3
2158	421200	Енергетске услуге	33	31
2159	421300	Комуналне услуге	4	3
2160	421400	Услуге комуникација	15	18
2164	**422000**	**ТРОШКОВИ ПУТОВАЊА (од 2165 до 2169)**	**36**	**35**
2165	422100	Трошкови службених путовања у земљи	36	35
2170	**423000**	**УСЛУГЕ ПО УГОВОРУ (од 2171 до 2178)**	**45**	**148**
2177	423700	Репрезентација	45	148
2179	**424000**	**СПЕЦИЈАЛИЗОВАНЕ УСЛУГЕ (од 2180 до 2186)**	**43**	**57**
2186	424900	Остале специјализоване услуге	43	57
2190	**426000**	**МАТЕРИЈАЛ (од 2191 до 2199)**	**124**	**134**
2191	426100	Административни материјал	6	14
2192	426200	Материјали за пољопривреду		4
2194	426400	Материјали за саобраћај	76	61
2198	426800	Материјали за одржавање хигијене и угоститељство	1	1
2199	426900	Материјали за посебне намене	41	54
2300	**500000**	**ИЗДАЦИ ЗА НЕФИНАНСИЈСКУ ИМОВИНУ (2301 + 2323 + 2332 + 2335 + 2343)**		**45**
2301	**510000**	**ОСНОВНА СРЕДСТВА (2302 + 2307 + 2317 + 2319 + 2321)**		**45**
2307	**512000**	**МАШИНЕ И ОПРЕМА (од 2308 до 2316)**		**45**
2309	512200	Административна опрема		45

ИЗВЕШТАЈ О КАПИТАЛНИМ ИЗДАЦИМА И ПРИМАЊИМА

у периоду од **01.01.2023.** године до **31.12.2023.** године

Приказани само АОП који имају вредност

(У хиљадама динара)

Ознака ОП	Број конта	Опис	Износ	
			Претходна година	Текућа година
1	2	3	4	5
3067		**ИЗДАЦИ (3068 + 3114)**		**45**
3068	**500000**	**ИЗДАЦИ ЗА НЕФИНАНСИЈСКУ ИМОВИНУ (3069 + 3091 + 3100 + 3103 + 3111)**		**45**
3069	**510000**	**ОСНОВНА СРЕДСТВА (3070 + 3075 + 3085 + 3087 + 3089)**		**45**
3075	**512000**	**МАШИНЕ И ОПРЕМА (од 3076 до 3084)**		**45**
3077	512200	Административна опрема		45
3163		**МАЊАК ПРИМАЊА (3067 – 3001) > 0**		**45**

ИЗВЕШТАЈ О НОВЧАНИМ ТОКОВИМА

у периоду од **01.01.2023.** године до **31.12.2023.** године

Приказани само АОП који имају вредност

(У хиљадама динара)

Ознака ОП	Број конта	Опис	Износ	
			Претходна година	Текућа година
1	2	3	4	5
4001		**Н О В Ч А Н И П Р И Л И В И (4002 + 4106 + 4131)**	**2.013**	**2.245**
4002	**700000**	**ТЕКУЋИ ПРИХОДИ (4003 + 4047 + 4057 + 4069 + 4094 + 4099 + 4103)**	**2.013**	**2.245**
4103	**790000**	**ПРИХОДИ ИЗ БУЏЕТА (4104)**	**2.013**	**2.245**
4104	**791000**	**ПРИХОДИ ИЗ БУЏЕТА (4105)**	**2.013**	**2.245**
4105	791100	Приходи из буџета	2.013	2.245
4171		**НОВЧАНИ ОДЛИВИ (4172 + 4340 + 4386)**	**2.013**	**2.245**
4172	**400000**	**ТЕКУЋИ РАСХОДИ (4173 + 4195 + 4240 + 4255 + 4279 + 4292 + 4308 + 4323)**	**2.013**	**2.200**
4173	**410000**	**РАСХОДИ ЗА ЗАПОСЛЕНЕ (4174 + 4176 + 4180 + 4182 + 4187 + 4189 + 4191 + 4193)**	**1.710**	**1.771**
4174	**411000**	**ПЛАТЕ, ДОДАЦИ И НАКНАДЕ ЗАПОСЛЕНИХ (ЗАРАДЕ) (4175)**	**1.301**	**1.414**
4175	411100	Плате, додаци и накнаде запослених	1.301	1.414
4176	**412000**	**СОЦИЈАЛНИ ДОПРИНОСИ НА ТЕРЕТ ПОСЛОДАВЦА (од 4177 до 4179)**	**210**	**214**
4177	412100	Допринос за пензијско и инвалидско осигурање	143	141
4178	412200	Допринос за здравствено осигурање	67	73
4182	**414000**	**СОЦИЈАЛНА ДАВАЊА ЗАПОСЛЕНИМА (од 4183 до 4186)**	**60**	**70**
4186	414400	Помоћ у медицинском лечењу запосленог или чланова уже породице и друге помоћи запосленом	60	70
4187	**415000**	**НАКНАДЕ ТРОШКОВА ЗА ЗАПОСЛЕНЕ (4188)**	**139**	**73**
4188	415100	Накнаде трошкова за запослене	139	73
4195	**420000**	**КОРИШЋЕЊЕ УСЛУГА И РОБА (4196 + 4204 + 4210 + 4219 + 4227 + 4230)**	**303**	**429**
4196	**421000**	**СТАЛНИ ТРОШКОВИ (од 4197 до 4203)**	**55**	**55**
4197	421100	Трошкови платног промета и банкарских услуга	3	3

Ознака ОП	Број конта	Опис	Износ	
			Претходна година	Текућа година
1	2	3	4	5
4198	421200	Енергетске услуге	33	31
4199	421300	Комуналне услуге	4	3
4200	421400	Услуге комуникација	15	18
4204	**422000**	**ТРОШКОВИ ПУТОВАЊА (од 4205 до 4209)**	**36**	**35**
4205	422100	Трошкови службених путовања у земљи	36	35
4210	**423000**	**УСЛУГЕ ПО УГОВОРУ (од 4211 до 4218)**	**45**	**148**
4217	423700	Репрезентација	45	148
4219	**424000**	**СПЕЦИЈАЛИЗОВАНЕ УСЛУГЕ (од 4220 до 4226)**	**43**	**57**
4226	424900	Остале специјализоване услуге	43	57
4230	**426000**	**МАТЕРИЈАЛ (од 4231 до 4239)**	**124**	**134**
4231	426100	Административни материјал	6	14
4232	426200	Материјали за пољопривреду		4
4234	426400	Материјали за саобраћај	76	61
4238	426800	Материјали за одржавање хигијене и угоститељство	1	1
4239	426900	Материјали за посебне намене	41	54
4340	**500000**	**ИЗДАЦИ ЗА НЕФИНАНСИЈСКУ ИМОВИНУ (4341 + 4363 + 4372 + 4375 + 4383)**		**45**
4341	**510000**	**ОСНОВНА СРЕДСТВА (4342 + 4347 + 4357 + 4359 + 4361)**		**45**
4347	**512000**	**МАШИНЕ И ОПРЕМА (од 4348 до 4356)**		**45**
4349	512200	Административна опрема		45
4437		**КОРИГОВАНИ ПРИЛИВИ ЗА ПРИМЉЕНА СРЕДСТВА У ОБРАЧУНУ (4001 + 4438)**	**2.013**	**2.245**
4439		**КОРИГОВАНИ ОДЛИВИ ЗА ИСПЛАЋЕНА СРЕДСТВА У ОБРАЧУНУ (4171 – 4440 + 4441)**	**2.013**	**2.245**
4442		**САЛДО ГОТОВИНЕ НА КРАЈУ ГОДИНЕ (4436 + 4437 – 4439)**	**0**	**0**

ИЗВЕШТАЈ О ИЗВРШЕЊУ БУЏЕТА

у периоду од **01.01.2023.** године до **31.12.2023.** године

Приказани само АОП који имају вредност

I. УКУПНИ ПРИХОДИ И ПРИМАЊА (У хиљадама динара)

Ознака ОП	Број конта	Опис	Износ планираних прихода и примања	Износ остварених прихода и примања							
				Укупно (од 6 до 11)	Приходи и примања из буџета				Из донација и помоћи	Из осталих извора
					Републике	Аутономне покрајне	Општине / града	ОССО		
1	2	3	4	5	6	7	8	9	10	11
5001		**ТЕКУЋИ ПРИХОДИ И ПРИМАЊА ОД ПРОДАЈЕ НЕФИНАНСИЈСКЕ ИМОВИНЕ(5002 + 5106)**	**2.459**	**2.245**			**2.245**			
5002	**700000**	**ТЕКУЋИ ПРИХОДИ (5003 + 5047 + 5057 + 5069 + 5094 + 5099 + 5103)**	**2.459**	**2.245**			**2.245**			
5103	**790000**	**ПРИХОДИ ИЗ БУЏЕТА (5104)**	**2.459**	**2.245**			**2.245**			
5104	**791000**	**ПРИХОДИ ИЗ БУЏЕТА (5105)**	**2.459**	**2.245**			**2.245**			
5105	791100	Приходи из буџета	2.459	2.245			2.245			
5171		**УКУПНИ ПРИХОДИ И ПРИМАЊА (5001 + 5131)**	**2.459**	**2.245**			**2.245**			

II. УКУПНИ РАСХОДИ И ИЗДАЦИ (У хиљадама динара)

Ознака ОП	Број конта	Опис	Износ планираних прихода и примања	Износ извршених расхода и издатака							
				Укупно (од 6 до 11)	Расходи и издаци на терет буџета				Из донација и помоћи	Из осталих извора
					Републике	Аутономне покрајне	Општине / града	ОССО		
1	2	3	4	5	6	7	8	9	10	11
5172		**ТЕКУЋИ РАСХОДИ И ИЗДАЦИ ЗА НЕФИНАНСИЈСКЕ ИМОВИНЕ (5173 + 5341)**	**2.459**	**2.245**			**2.245**			
5173	**400000**	**ТЕКУЋИ РАСХОДИ (5174 + 5196 + 5241 + 5256 + 5280 + 5293 + 5309 + 5324)**	**2.414**	**2.200**			**2.200**			
5174	**410000**	**РАСХОДИ ЗА ЗАПОСЛЕНЕ (5175 + 5177 + 5181 + 5183 + 5188 + 5190 + 5192 + 5194)**	**1.851**	**1.771**			**1.771**			
5175	**411000**	**ПЛАТЕ, ДОДАЦИ И НАКНАДЕ ЗАПОСЛЕНИХ (ЗАРАДЕ) (5176)**	**1.460**	**1.414**			**1.414**			
5176	411100	Плате, додаци и накнаде запослених	1.460	1.414			1.414			
5177	**412000**	**СОЦИЈАЛНИ ДОПРИНОСИ НА ТЕРЕТ ПОСЛОДАВЦА (од 5178 до 5180)**	**221**	**214**			**214**			
5178	412100	Допринос за пензијско и инвалидско осигурање	146	141			141			
5179	412200	Допринос за здравствено осигурање	75	73			73			
5183	**414000**	**СОЦИЈАЛНА ДАВАЊА ЗАПОСЛЕНИМА (од 5184 до 5187)**	**70**	**70**			**70**			
5187	414400	Помоћ у медицинском лечењу запосленог или чланова уже породице и друге помоћи запосленом	70	70			70			
5188	**415000**	**НАКНАДА ТРОШКОВА ЗА ЗАПОСЛЕНЕ (5189)**	**100**	**73**			**73**			
5189	415100	Накнаде трошкова за запослене	100	73			73			
5196	**420000**	**КОРИШЋЕЊЕ УСЛУГА И РОБА (5197 + 5205 + 5211 + 5220 + 5228 + 5231)**	**563**	**429**			**429**			
5197	**421000**	**СТАЛНИ ТРОШКОВИ (од 5198 до 5204)**	**98**	**55**			**55**			
5198	421100	Трошкови платног промета и банкарских услуга	6	3			3			
5199	421200	Енергетске услуге	59	31			31			
5200	421300	Комуналне услуге	15	3			3			
5201	421400	Услуге комуникација	18	18			18			
5205	**422000**	**ТРОШКОВИ ПУТОВАЊА (од 5206 до 5210)**	**50**	**35**			**35**			
5206	422100	Трошкови службених путовања у земљи	50	35			35			
5211	**423000**	**УСЛУГЕ ПО УГОВОРУ (од 5212 до 5219)**	**150**	**148**			**148**			
5218	423700	Репрезентација	150	148			148			
5220	**424000**	**СПЕЦИЈАЛИЗОВАНЕ УСЛУГЕ (од 5221 до 5227)**	**60**	**57**			**57**			
5227	424900	Остале специјализоване услуге	60	57			57			
5231	**426000**	**МАТЕРИЈАЛ (од 5232 до 5240)**	**205**	**134**			**134**			
5232	426100	Административни материјал	25	14			14			
5233	426200	Материјали за пољопривреду	10	4			4			
5235	426400	Материјали за саобраћај	80	61			61			
5239	426800	Материјали за одржавање хигијене и угоститељство	20	1			1			
5240	426900	Материјали за посебне намене	70	54			54			
5341	**500000**	**ИЗДАЦИ ЗА НЕФИНАНСИЈСКУ ИМОВИНУ (5342 + 5364 + 5373 + 5376 + 5384)**	**45**	**45**			**45**			
5342	**510000**	**ОСНОВНА СРЕДСТВА (5343 + 5348 + 5358 + 5360 + 5362)**	**45**	**45**			**45**			

Ознака ОП	Број конта	Опис	Износ планираних прихода и примања	Износ извршених расхода и издатака							
				Укупно (од 6 до 11)	Расходи и издаци на терет буџета				Из донација и помоћи	Из осталих извора
					Републике	Аутономне покрајне	Општине / града	ОССО		
1	2	3	4	5	6	7	8	9	10	11
5348	**512000**	**МАШИНЕ И ОПРЕМА (од 5349 до 5357)**	**45**	**45**			**45**			
5350	512200	Административна опрема	45	45			45			
5435		**УКУПНИ РАСХОДИ И ИЗДАЦИ (5172 + 5387)**	**2.459**	**2.245**			**2.245**			

III. УТВРЂИВАЊЕ РЕЗУЛТАТА (У хиљадама динара)

Ознака ОП	Број конта	Опис	Износ планираних прихода и примања	Остварени приходи и примања / расходи и издаци						
				Укупно (од 6 до 11)	Из буџета				Из донација и помоћи	Из осталих извора
					Републике	Аутономне покрајне	Општине / града	ОССО		
1	2	3	4	5	6	7	8	9	10	11
5436		**ТЕКУЋИ ПРИХОДИ И ПРИМАЊА ОД ПРОДАЈЕ НЕФИНАНСИЈСКЕ ИМОВИНЕ (5001)**	**2.459**	**2.245**			**2.245**			
5437		**ТЕКУЋИ РАСХОДИ И ИЗДАЦИ ЗА НЕФИНАНСИЈСКУ ИМОВИНУ (5172)**	**2.459**	**2.245**			**2.245**			

Датум **26.02.2024.** године

Лице одговорно за попуњавање обрасца

_____

Наредбодавац

_____

РЕПУБЛИКА СРБИЈА
МИНИСТАРСТВО ФИНАНСИЈА
УПРАВА ЗА ТРЕЗОР

Информациони систем за подношење финансијских извештаја

Назив ФИ	GFI-2023-08867-1
Назив КЈС	08867 - MESNA ZAJEDNICA TORNJOŠ TORNJOŠ
Назив надређеног КЈС	71095 - ОПШТИНА СЕНТА-МЕСНЕ ЗАЈЕДНИЦЕ
Период извештавања	01.01.2023 - 31.12.2023
JCOH хеш-сума	a235047bc7fb69ea04470659230a08c1

ELEONORA DOBO
Digitally signed by ELEONORA DOBO
Date: 2024.02.26 09:17:18 +01'00'

Лице одговорно за попуњавање обрасца

ŽOLT HUSAR 012931952 Auth
Digitally signed by ŽOLT HUSAR 012931952 Auth
Date: 2024.02.26 09:19:32 +01'00'

Наредбодавац

Датум преузимања 26.02.2024

130.

Az iskoláskor előtti nevelésről és oktatásról szóló törvény (a SZK Hivatalos Közlönye, 8/2010., 101/2017., 113/2017. – más törv., 95/2018. – más törv., 10/2019., 86/2019. sz. – más törv., 157/2020. – más törv., 123/2021 – mást törv. és 129/2021. sz.) 30. szakaszának 6. bekezdése, a helyi önkormányzatról szóló törvény (a SZK Hivatalos Közlönye, 129/2007., 83/2014. sz. – más törv., 101/2016. sz. – más törv., 47/2018. és 111/2021 – más törv.) 32. szakasza 1. bekezdésének 20. pontja, Zenta község statútuma (Zenta Község Hivatalos Lapja, 4/2019. sz.) 45. szakasza 1. bekezdésének 89. pontja és a zentai Снежана-Hófehérke Óvoda megalapításáról szóló rendelet (Zenta Község Hivatalos Lapja, 25/2017. és 6/2018. sz.) 7. szakasza 1. bekezdésének 9. fordulata alapján Zenta Község Képviselő-testülete a 2024. november 27-én tartott ülésén meghozta az alábbi

H A T Á R O Z A T O T
A TÖRVÉNY ÁLTAL MEGHATÁROZOTT LÉTSZÁMNÁL NAGYOBB ILLETVE KISEBB GYERMEKLÉTSZÁM MEGÁLLAPÍTÁSÁRÓL A ZENTAI SNEŽANA-HÓFEHÉRKE ÓVODA CSOPORTJAIBAN A 2024/25-ÖS TANÉVBEN

I.

Megállapítják, hogy a 2024/25-ös tanévben a zentai Snežana-Hófehérke Óvoda nevelői csoportjaiba a törvény által meghatározott létszámnál nagyobb illetve kisebb számú gyermek is járhat, a következőképpen: a „Százszorszép” létesítményben található vegyes csoportba, amelybe fiatal-középső és idősebb korosztályú gyermekek járnak, 26 gyermek, míg a bogarasi „Kuckó” létesítménybe összesen 3 gyermek, amelyek közül két gyermek kötelező iskola-előkészítő programra jár.

II.

Jelen határozatot közzé kell tenni Zenta Község Hivatalos Lapjában.

I n d o k o l á s:

A zentai Snežana-Hófehérke Óvoda 2024. szeptember 20-án Zenta községnek, mint alapítónak, kérelmet nyújtott be, hogy annak jóváhagyását kérje a nevelői csoportok létszámának növelésére illetve csökkentésére azon csoportok esetében, amelyekben a gyermekek létszáma meghaladja a törvénnyel és a statútummal előírt létszámot vagy alacsonyabb annál. A zentai Snežana-Hófehérke Óvoda kérelmének indokolásában szerepel, hogy a „Százszorszép” létesítményben található vegyes csoportba, amelybe fiatal-középső és idősebb korosztályú gyermekek járnak, 26 gyermeket, míg a bogarasi „Kuckó” létesítménybe összesen 3 gyermeket írattak be, amelyek közül 2 gyermek kötelező iskola-előkészítő programra jár a 2024/25-ös tanévben.

Az iskoláskor előtti nevelésről és oktatásról szóló törvény (a SZK Hivatalos Közlönye, 8/2010., 101/2017., 113/2017. – más törv., 95/2018. – más törv., 95/2018. – más törv., 10/2019., 86/2019. sz. – más törv., 157/2020. – más törv., 123/2021 – más törv. és 129/2021. sz.) 30. szakasza 3. 4. és 5. bekezdésének rendelkezése előírja a következőt: „A nevelői csoportba beiratkozó azonos korú gyermekek száma a következő:

- 6 hónapostól 1 éves korig	7
- 1-től 2 éves korig	12
- 2-től 3 éves korig	16
- 3-tól 4 éves korig	20
- 4-től 5,5 éves korig	24
- 5,5 éves kortól az iskolába indulásig	26.“

Az iskoláskor előtti nevelésről és oktatásról szóló törvény 30. szakasza 6. bekezdésének rendelkezése előírja a következőt: „Ha nincs lehetőség jelen szakasz 3. bekezdésével összhangban kialakítani a nevelői csoportokat, az alapító megállapíthat az előirányozott gyermeklétszámnál kisebb vagy legfeljebb 20%-kal nagyobb létszámot a nevelői csoportban, a miniszter által előírt kritériumokkal összhangban.”

A nevelői csoport kialakításához szükséges kisebb vagy legfeljebb 20%-kal nagyobb gyermeklétszám megállapításának kritériumait a nevelői csoportba beiratkozó gyermekek létszámának csökkentésére vagy növelésére vonatkozó kritériumokról szóló szabályzat (a SZK Hivatalos Közlönye, 44/2011. sz.) látja elő.

A zentai Снежана-Hófehérke Óvoda megalapításáról szóló rendelet (Zenta Község Hivatalos Lapja, 25/2017. és 6/2018. sz.) 7. szakasza 1. bekezdésének 9. fordulata előírja a következőt: „Zenta Község Képviselő-testülete az oktatási miniszter által előírt kritériumokkal összhangban állapítja meg az előirányozott gyermeklétszámnál kisebb vagy legfeljebb 20%-kal nagyobb létszámot a nevelői csoportban, ha nincs lehetőség nevelői csoportok kialakítására a külön törvény 30. szakaszával összhangban.”

A helyi önkormányzatról szóló törvény (a SZK Hivatalos Közlönye, 129/2007., 83/2014. – más törv., 47/2018. és 111/2021. – más törv.) 32. szakasza 1. bekezdése 20. pontjának rendelete előírja a következőt: „A községi képviselő-testület más, törvénnyel és statútummal előirányozott teendőket is ellát.”

Zenta község statútuma (Zenta Község Hivatalos Lapja, 4/2019. sz.) 45. szakasza 1. bekezdése 89. pontjának rendelete előírja a következőt: „A községi képviselő-testület, a törvénnyel összhangban, más, törvénnyel és statútummal előirányozott teendőket is ellát.”

Mivel nincs lehetőség, hogy a szülők igényeinek megfelelően, minden gyermek nevelési-oktatási munkában részesüljön, a gyermeklétszámra vonatkozó szabályzatnak megfelelően, Zenta község Községi Tanácsa, mint a Zenta Község Képviselő-testülete által hozott aktusok meghatalmazott javaslattevője elfogadta a törvény által meghatározott létszámnál nagyobb illetve kisebb gyermeklétszám megállapításáról szóló 2024/25-ös tanévre vonatkozó határozatjavaslatot a

zentai Снежана-Hófehérke Óvoda csoportjaira vonatkozóan, majd Zenta Község Képviselő-testülete elé terjesztette azt megvitatásra és jóváhagyásra.

Zenta Község Képviselő-testülete, miután megvitatta Zenta község Községi Tanácsának javaslatát, meghozta a rendelkező rész szerinti határozatot.

JOGORVOSLATI UTASÍTÁS: Jelen határozat végleges a közigazgatási eljárásban. Jelen határozat ellen közigazgatási per indítható a Belgrádi Közigazgatási Bíróságon, a Nemanjina utca 9-es szám alatt. A keresetet közvetlenül vagy postai úton lehet benyújtani a Belgrádi Közigazgatási Bíróságnak jelen határozat megküldésétől számított 30 napon belül.

Szerb Köztársaság
Vajdaság Autonóm Tartomány **Zenta Község Képviselő-testületének elnöke**
Zenta Község **Petrović Veselin s. k.**
Zentai Község Képviselő-testülete
Szám: 002713302 2024 08858 001 000 000 001
Kelt: 2024. november 27-én
Z e n t a

ДЕЧЈИ ВРТИЋ "СНЕЖАНА-HÓFEHÉRKE"
SNEŽANA-HÓFEHÉRKE ÓVODA
СЕНТА-ZENTA

Дел.бр./Ikt.sz 4-416/2024-1

Датум/Dátum 19.09.2024.

Дечји вртић "Снежана - Hófehérke"
ул. Златне греде 7.
тел. 024/815-571
тел./факс: 024/815-112
p.u.direktor@zabaviste-senta.edu.rs
p.u.pravnik@zabaviste-senta.edu.rs
www.zabaviste-senta.edu.rs
Сента

РЕПУБЛИКА СРБИЈА

АП ВОЈВОДИНА

ОПШТИНСКА УПРАВА ОПШТИНЕ СЕНТА

ОДЕЉЕЊЕ ЗА ОПШТУ УПРАВУ И ДРУШТВЕНЕ ДЕЛАТНОСТИ

Н-Р ДЕЖЕ КЕЧКЕШ

Предмет: Зехтев за формирање васпитних група у Д. В. „Снежана - Hófehérke“ Сента у школској 2024/2025 години

Молимо горњи Наслов да се сагласи са предлогом формирања васпитних група у нашој установи за школску 2024/2025. години

Образложење предлога:

- У објекат „Красуљак“ у по узрасту мешовитој групи деце млађег-средњег и старијег узраста уписано је 26 деце.
- У објекат „Запећак“ у Богарашу уписило се укупно 3 деце, од којих је 2 детета похађа обавезни припремни предшколски програм у школској 2024/2025. години.

Молимо Вас да одобрите формирање и функционисање васпитних група.

С поштовањем,

ВД Директор

Анђела Токоди

Електронски потписано
Силвиа Копас
20.09.2024 11:23:35
eУправа

131.

A szociális védelemről szóló törvény (az SZK Hivatalos Közlönye, 24/2011. sz. és 117/2022 sz. - AB határozat) 123. szakaszának 4. bekezdése, a helyi önkormányzatról szóló törvény (az SZK Hivatalos Közlönye, 129/2007., 83/2014. sz. – más törv., 101/2016. – más törv. és 47/2018. sz. és 111/2011 sz. – másik törvény) 32. szakasza 1. bekezdésének 9. pontja, Zenta község statútuma (Zenta Község Hivatalos Lapja,4/2019. sz.) 45. szakasza 1. bekezdésének 13. pontja, valamint a Szociális Védelmi Központ megalapításáról szóló rendelet (Zenta Község Hivatalos Lapja, 9/2011. sz.) alapján Zenta Község Képviselő-testülete a 2024. november 27-én tartott ülésén meghozta az alábbi

H A T Á R O Z A T O T
A ZENTAI SZOCIÁLIS VÉDELMI KÖZPONT IGAZGATÓBIZOTTSÁGA ELNÖKÉNEK LEVÁLLTÁSÁRÓL

I.

Zenta Község Képviselő-testülete, megbízatásának lejárta előtt **felmenti** a zentai Szociális Védelmi Központ **Igazgatótanácsának tagi és elnöki tisztségéből**, név szerint:

- **Igor Lazić**-ot, az alapító képviselőjét.

II.

A jelen határozatot közzé kell tenni Zenta Község Hivatalos Lapjában.

I n d o k l á s:

Zenta Község Képviselő-testülete a 020-18/2021-I-es számú, 2021. március 12-én kelt határozatával kinevezte a zentai Szociális Védelmi Központ igazgatóbizottságát négyéves megbízatási időre.

Más tisztségre való távozása miatt, Igor Lazić, a Zentai Szociális Munkaközpont Igazgatóságának elnöke, 2024. november 19-én, lemondott posztjáról.

A szociális védelemről szóló törvény (az SZK Hivatalos Közlönye, 24/2011. sz. és 117/2022 sz. - AB határozat) 123. szakasza 4. bekezdésének rendelkezései előirányozzák: A szociális védelmi központ igazgató- és a felügyelőbizottságának a tagjait az alapító nevezi ki négy évre.”

A helyi önkormányzatról szóló törvény (az SZK Hivatalos Közlönye, 129/2007., 83/2014. sz. – más törv., 101/2016. – más törv., 47/2018. sz. és 117/2022. sz. - AB határozat) 32. szakasza 1. bekezdésének 9. pontja előirányozza: „A Községi Képviselő-testület, összhangban a törvénnyel, kinevezi és felmenti az igazgató- és a felügyelőbizottságot, kinevezi és felmenti a közvállalatok, intézmények, szervezetek és szolgálatok igazgatóit, amelyeknek az alapítója, és jóváhagyja azok alapszabályát, összhangban a törvénnyel.”

Zenta község statútuma (Zenta Község Hivatalos Lapja, 4/2019. sz.) 45. szakasza 1. bekezdésének 13. pontja előirányozza: „A Községi Képviselő-testület kinevezi és felmenti

az igazgató- és felügyelőbizottságot, valamint az igazgatót az általa alapított intézményekben, szervezetekben és szolgálatokban, a törvénnyel összhangban jóváhagyja alapszabályát.”

A zentai Szociális Védelmi Központ megalapításáról szóló rendelet (Zenta Község Hivatalos Lapja, 9/2011. sz.) 3. szakaszának 2. bekezdése előirányozza: „Az alapítói jogokat az Központ igazgatója az igazgató- és felügyelőbizottság tagjainak a kinevezése tekintetében az alapító Zenta község nevében a Községi Képviselő-testület gyakorolja.”

A zentai Szociális Védelmi Központ megalapításáról szóló rendelet 7. szakasza 2. bekezdésének 5. fordulata előirányozza: „A Községi Képviselő-testület nevezi ki és menti fel az igazgató- és felügyelő bizottság tagjait.”

A zentai Szociális Védelmi Központ megalapításáról szóló rendelet 14. szakaszának 4. bekezdése előirányozza: „Az igazgatóbizottság tagjait az alapító nevezi ki és menti fel, négy évre és azok újból kinevezhetőek.”

Zenta község Községi Tanácsa, mint a Zentai Községi Képviselő-testület által hozott aktusok meghatalmazott javaslattevője, javasolta a Zentai Községi Képviselő-testületnek a határozat meghozatalát, és Zenta Község Képviselő-testülete meghozta a rendelkező rész szerinti határozatot.

JOGORVOSLATI UTASÍTÁS: Ez a határozat végleges a közigazgatási eljárásban. E határozat ellen közigazgatási per indítható a belgrádi Közigazgatási Bíróságnál, Nemanja u. 9. A Belgrádi Közigazgatási Bírósághoz a jelen határozat kézbesítésének napjától számított 30 napon belül közvetlenül vagy posta útján kell a keresetet beadni.

Szerb Köztársaság
Vajdaság Autonóm Tartomány
Zenta község
Zentai Községi Képviselő-testület
Szám: 003273591 2024 08858 001 000 000 001
Kelt: 2024. november 27-én
Z e n t a

Veselin Petrović s. k.
a Zentai Községi Képviselő-testület elnöke

Игор Лазић

Сента

Кеј др Зорана Ђинђића бр. 21/26

Скупштини општине Сента

Подносим оставку на функцију председника Управног одбора Центра за социјални рад Сента из разлога одласка на другу функцију.

19. новембра 2024. године

Игор Лазић

132.

A szociális védelemről szóló törvény (az SZK Hivatalos Közlönye, 24/2011. sz. és 117/2022 sz. - AB határozat) 123. szakaszának 4. bekezdése, a helyi önkormányzatról szóló törvény (az SZK Hivatalos Közlönye, 129/2007., 83/2014. sz. – más törv., 101/2016. – más törv. és 47/2018. sz. és 111/2011 sz. – másik törvény) 32. szakasza 1. bekezdésének 9. pontja, Zenta község statútuma (Zenta Község Hivatalos Lapja,4/2019. sz.) 45. szakasza 1. bekezdésének 13. pontja, valamint a Szociális Védelmi Központ megalapításáról szóló rendelet (Zenta Község Hivatalos Lapja, 9/2011. sz.) alapján Zenta Község Képviselő-testülete a 2024. november 27-én tartott ülésén meghozta az alábbi

H A T Á R O Z A T O T
A ZENTAI SZOCIÁLIS VÉDELMI KÖZPONT IGAZGATÓBIZOTTSÁGA ELNÖKÉNEK KINEVEZÉSÉRŐL

I.

Zenta Község Képviselő-testülete a zentai Szociális Védelmi Központ Igazgatóbizottságának tagjává és elnökévé **nevezik ki:**

Kovács Igor zentai lakost - az alapító képviselőjét.

II.

A zentai Szociális Védelmi Központ Igazgatóbizottságának tagjává és elnökévé kinevezett személy megbízatása a Zenta Község Képviselő-testülete által 2021. március 12-én kelt 020-18/2021-I sz. határozatával kinevezett zentai Szociális Védelmi Központ Igazgatóbizottsága megbízatásával egy időben jár le.

III.

A jelen határozatot közzé kell tenni Zenta Község Hivatalos Lapjában.

I n d o k l á s

Zenta Község Képviselő-testülete a 020-18/2021-I-es számú, 2021. március 12-én kelt határozatával kinevezte a zentai Szociális Védelmi Központ igazgatóbizottságát négyéves megbízatási időre.

Más tisztségre való távozása miatt, Igor Lazić, a Zentai Szociális Munkaközpont Igazgatóságának elnöke, 2024. november 19-én, lemondott posztjáról.

A szociális védelemről szóló törvény (az SZK Hivatalos Közlönye, 24/2011. sz. és 117/2022 sz. - AB határozat) 123. szakasza 4. bekezdésének rendelkezései előirányozzák: A szociális védelmi központ igazgató- és a felügyelőbizottságának a tagjait az alapító nevezi ki négy évre.”

A helyi önkormányzatról szóló törvény (az SZK Hivatalos Közlönye, 129/2007., 83/2014. sz. – más törv., 101/2016. – más törv., 47/2018. sz. és 117/2022. sz. - AB határozat) 32. szakasza 1. bekezdésének 9. pontja előirányozza: „A Községi Képviselő-testület, összhangban a törvénnyel, kinevezi és felmenti az igazgató- és a felügyelőbizottságot, kinevezi és felmenti a közvállalatok, intézmények, szervezetek és szolgálatok igazgatóit, amelyeknek az alapítója, és jóváhagyja azok alapszabályát, összhangban a törvénnyel.”

Zenta község statútuma (Zenta Község Hivatalos Lapja, 4/2019. sz.) 45. szakasza 1. bekezdésének 13. pontja előirányozza: „A Községi Képviselő-testület kinevezi és felmenti az igazgató- és felügyelőbizottságot, valamint az igazgatót az általa alapított intézményekben, szervezetekben és szolgálatokban, a törvénnyel összhangban jóváhagyja alapszabályát.”

A zentai Szociális Védelmi Központ megalapításáról szóló rendelet (Zenta Község Hivatalos Lapja, 9/2011. sz.) 3. szakaszának 2. bekezdése előirányozza: „Az alapítói jogokat az Központ igazgatója az igazgató- és felügyelőbizottság tagjainak a kinevezése tekintetében az alapító Zenta község nevében a Községi Képviselő-testület gyakorolja.”

A zentai Szociális Védelmi Központ megalapításáról szóló rendelet 7. szakasza 2. bekezdésének 5. fordulata előirányozza: „A Községi Képviselő-testület nevezi ki és menti fel az igazgató- és felügyelő bizottság tagjait.”

A zentai Szociális Védelmi Központ megalapításáról szóló rendelet 14. szakaszának 4. bekezdése előirányozza: „Az igazgatóbizottság tagjait az alapító nevezi ki és menti fel, négy évre és azok újból kinevezhetőek.”

Zenta község Községi Tanácsa, mint a Zentai Községi Képviselő-testület által hozott aktusok meghatalmazott javaslattevője, javasolta a Zentai Községi Képviselő-testületnek a határozat meghozatalát, és Zenta Község Képviselő-testülete meghozta a rendelkező rész szerinti határozatot.

JOGORVOSLATI UTASÍTÁS: Ez a határozat végleges a közigazgatási eljárásban. E határozat ellen közigazgatási per indítható a belgrádi Közigazgatási Bíróságnál, Nemanja u. 9. A Belgrádi Közigazgatási Bírósághoz a jelen határozat kézbesítésének napjától számított 30 napon belül közvetlenül vagy posta útján kell a keresetet beadni.

Szerb Köztársaság
Vajdaság Autonóm Tartomány **Veselin Petrović s. k.**
Zenta község **a Zentai Községi Képviselő-testület elnöke**
Zentai Községi Képviselő-testület
Szám: 003273603 2024 08858 001 000 000 001
Kelt: 2024. november 27.
Z e n t a

133.

A közvállalatokról szóló törvény (az SZK Hivatalos Közlönye, 15/2016. Szám és 88/2019) 17. szakasza, A helyi önkormányzatról szóló törvény (az SZK Hivatalos Közlönye, 129/2007. 83/2014. szám – másik törvény, 101/2016. szám – másik törvény, 47/2018 és 111/2021 – másik törvény) 32. szakasza 1. bekezdésének 9. pontja, valamint Zenta község statútuma (Zenta Község Hivatalos Lapja, 4/2019. szám) 45. szakasza 1. bekezdésének 12. pontja alapján Zenta Község Képviselő-testülete a 2024. november 27-én tartott ülésén meghozta az alábbi

HATÁROZATOT
A ZENTAI ELGAS KÖZVÁLLALAT FELÜGYELŐ BIZOTTSÁGA ELNÖKÉNEK A FELMENTÉSÉRŐL

I.

A KKT felmenti a zentai ELGAS Zenta Közvállalat felügyelő bizottsága elnökét Gajin Milivoj zentai lakost.

II.

A jelen határozatot közzé kell tenni Zenta Község Hivatalos Lapjában.

I n d o k o l á s

A közvállalatokról szóló törvény (az SZK Hivatalos Közlönye, 15/2016. szám és 88/2019) 17. Szakasza értelmében a helyi önkormányzati egység által alapított közvállalat felügyelő bizottságának elnökét és tagjait a helyi önkormányzati egység alapszabályával meghatározott szerv nevezi ki, négyéves időszakra, akik közül egy tag a foglalkoztatottak sorából kerül kinevezésre.

A helyi önkormányzatról szóló törvény (az SZK Hivatalos Közlönye, 129/2007. 83/2014. szám – másik törvény, 101/2016. szám – másik törvény, 47/2018 és 111/2021 – másik törvény) 32. szakasza 1. bekezdésének 9. pontjával meghatározásra került, hogy a községi képviselő-testület a törvénnyel összhangban kinevezi és felmenti az általa alapított közvállalatok, intézmények, szervezetek és szolgálatok igazgatóbizottságát és felügyelő bizottságát, kinevezi és felmenti igazgatóikat, valamint jóváhagyja alapszabályukat.

Zenta község statútuma (Zenta Község Hivatalos Lapja, 4/2019. szám) 45. szakasza 1. bekezdésének 12. pontja alapján a Községi Képviselő-testület a törvénnyel összhangban kinevezi és felmenti az igazgató- és felügyelő bizottságot, kinevezi és felmenti az általa alapított közvállalatok, intézmények és szervezetek igazgatóit, továbbá jóváhagyja azok alapszabályát.

Zenta Község Képviselő-testülete 2021. február 1-én megtartott ülésén az ELGAS Zenta Közvállalat Felügyelő Bizottsága elnökének és tagjainak kinevezéséről szóló 020-15/2021-I számú (Zenta Község Hivatalos Lapja 2/2021.sz.) Határozatával Gajin Milivoj zentai lakost kinevezte az ELGAS Zenta Közvállalat Felügyelő Bizottság elnökévé négy éves mandátummal.

Mivel a kinevezett időközben benyújtotta lemondását az ELGAS Zenta Közvállalat Felügyelő Bizottsága elnöki posztjára, a fent említetettek és A

közvállalatokról szóló törvény (az SZK Hivatalos Közlönye, 15/2016. és 88/2019 szám) 17. szakasza, A helyi önkormányzatról szóló törvény (az SZK Hivatalos Közlönye, 129/2007. 83/2014. szám – másik törvény, 101/2016. szám – másik törvény, 47/2018 és 111/2021 – másik törvény) 32. szakasza 1. bekezdésének 9. pontja, valamint Zenta község statútuma (Zenta Község Hivatalos Lapja, 4/2019. szám) 45. szakasza 1. bekezdésének 12. pontja alapján a rendelkező részben foglaltak szerint.

Zenta Község Képviselő-testülete Zenta Község Községi Tanácsa jelen rendelet meghozatalára vonatkozó javaslatának és a Zentai Községi Képviselő-testület káder-, mandátumügyi és mentelmi bizottsága véleményének megvitatását követően a rendelkező rész szerinti határozatot hozta.

JOGORVOSLATI UTASÍTÁS: Jelen határozat végleges a közigazgatási eljárásban. Jelen határozat ellen közigazgatási per indítható a Belgrád, Nemanja utca 9. szám alatti székhelyű Közigazgatási Bíróságnál. A keresetet a Belgrádi Közigazgatási Bírósághoz a jelen határozat kézhezvételének napjától számított 30 napos határidőn belül közvetlenül vagy postai úton lehet benyújtani.

Szerb Köztársaság
Vajdaság Autonóm Tartomány **Veselin Petrović s.k.,**
Zenta Község
Zenta Község Képviselő-testülete elnöke **a Zentai Községi Képviselő-testület**
Szám: 003244927 2024 08858 001 000 000 001
Kelt: 2024. november 27-én
Z e n t a

Миливој Гајин
Кеј др. Зорана Ђинђића 45/4
24400 Сента

РЕПУБЛИКА СРБИЈА
АУТОНОМНА ПОКРАЈИНА ВОЈВОДИНА
ОПШТИНА СЕНТА
СКУПШТИНА ОПШТИНЕ СЕНТА
н/р ПРЕДСЕДНИКА СКУПШТИНЕ ОПШТИНЕ СЕНТА
госп. Веселин Петровић

Предмет: **Оставка на месту Председника Надзорног одбора Јавног предузећа „ЕЛ ГАС“ из Сенте**

Поштовани,

Дана 21.02.2024. године обавештавам Вас да ја, доле потписани, Миливој Гајин (ЈМБГ:0311980820020), са местом пребивалишта у Сенти, на адреси становања Кеј Др. Зорана Ђинђића бр. 45/4, дајем неопозиву оставку на место Председника Надзорног одбора Јавног предузећа „Ел Гас“ из Сенте, из личних разлога.

У Сенти,
Дана: 21.02.2024. године

Миливој Гајин

134.

A közvállalatokról szóló törvény (az SZK Hivatalos Közlönye, 15/2016. Szám és 88/2019) 17. szakasza, A helyi önkormányzatról szóló törvény (az SZK Hivatalos Közlönye, 129/2007. 83/2014. szám – másik törvény, 101/2016. szám – másik törvény, 47/2018 és 111/2021 – másik törvény) 32. szakasza 1. bekezdésének 9. pontja, valamint Zenta község statútuma (Zenta Község Hivatalos Lapja, 4/2019. szám) 45. szakasza 1. bekezdésének 12. pontja alapján Zenta Község Képviselő-testülete a 2024. november 27-én tartott ülésén meghozta az alábbi

HATÁROZATOT
A ZENTAI ELGAS KÖZVÁLLALAT FELÜGYELŐ BIZOTTSÁGA ELNÖKÉNEK KINEVEZÉSÉRŐL

I.

A KKT az ELGAS Zenta Közvállalat Felügyelő Bizottsága elnökének kinevezi Igor Lazić zentai lakost.

II.

Az ELGAS Zenta Közvállalat Felügyelő Bizottsága újonnan kinevezett elnökének mandátuma a Zenta Község Képviselő-testülete által 2021. február 1-én 020-15/2021-I számú határozatával kinevezett ELGAS Zenta Közvállalat Felügyelő Bizottsága mandátumának lejártáig tart.

III.

Jelen határozatot közzé kell tenni Zenta Község Hivatalos Lapjában.

I n d o k o l á s

A közvállalatokról szóló törvény (az SZK Hivatalos Közlönye, 15/2016. szám és 88/2019) 17. Szakasza értelmében a helyi önkormányzati egység által alapított közvállalat felügyelő bizottságának elnökét és tagjait a helyi önkormányzati egység alapszabályával meghatározott szerv nevezi ki, négyéves időszakra, akik közül egy tag a foglalkoztatottak sorából kerül kinevezésre.

A helyi önkormányzatról szóló törvény (az SZK Hivatalos Közlönye, 129/2007. 83/2014. szám – másik törvény, 101/2016. szám – másik törvény, 47/2018 és 111/2021 – másik törvény) 32. szakasza 1. bekezdésének 9. pontjával meghatározásra került, hogy a községi képviselő-testület a törvénnyel összhangban kinevezi és felmenti az általa alapított közvállalatok, intézmények, szervezetek és szolgálatok igazgatóbizottságát és felügyelő bizottságát, kinevezi és felmenti igazgatóikat, valamint jóváhagyja alapszabályukat.

Zenta község statútuma (Zenta Község Hivatalos Lapja, 4/2019. szám) 45. szakasza 1. bekezdésének 12. pontja alapján a Községi Képviselő-testület a törvénnyel összhangban kinevezi és felmenti az igazgató- és felügyelő bizottságot, kinevezi és felmenti az általa alapított

közvállalatok, intézmények és szervezetek igazgatóit, továbbá jóváhagyja azok alapszabályát.

Zenta Község Képviselő-testülete Zenta Község Községi Tanácsa jelen rendelet meghozatalára vonatkozó javaslatának és a Zentai Községi Képviselő-testület káder-, mandátumügyi és mentelmi bizottsága véleményének megvitatását követően a rendelkező rész szerinti határozatot hozta.

JOGORVOSLATI UTASÍTÁS: Jelen határozat végleges a közigazgatási eljárásban. Jelen határozat ellen közigazgatási per indítható a Belgrád, Nemanja utca 9. szám alatti székhelyű Közigazgatási Bíróságnál. A keresetet a Belgrádi Közigazgatási Bírósághoz a jelen határozat kézhezvételének napjától számított 30 napos határidőn belül közvetlenül vagy postai úton lehet benyújtani.

Szerb Köztársaság
Vajdaság Autonóm Tartomány
Zenta község
Zenta Község Képviselő-testülete
Szám: 003244983 2024 08858 001 000 000 001
Kelt: 2024. november 27.
Z e n t a

Veselin Petrović s.k.,

a Zentai Községi Képviselő-testület elnöke

135.

A tervezésről és építésről szóló törvény (az SZK Hivatalos Közlönye, 72/2009., 81/2009. – kiig., 64/2010. – az AB határozata. 24/2011., 121/2012., 42/2013.– az AB határozata, 50/2013. – az AB határozata, 98/2013.– az AB határozata, 132/2014., 83/2018., 31/2019., 37/2019. – más törv., 9/2020, 52/2021. és 62/2023 sz.) 46. szakaszának 1. bekezdése, valamint Zenta község statútuma (Zenta Község Hivatalos Lapja, 4/2019. sz.) 45. szakasza 5. pontja alapján, a tervbizottság véleményének beszerzését követően a Zentai Község Képviselő-testület a 2024. november 27-én tartott ülésén meghozta az alábbi

RENDELETET ZENTA TELEPÜLÉS ÁLTALÁNOS RENDEZÉSI TERVÉNEK KIDOLGOZÁSÁRÓL SZÓLÓ RENDELET MÓDOSÍTÁSÁRÓL ÉS KIEGÉSZÍTÉSÉRŐL

1. szakasz

Ezzel a rendelettel módosul a Zenta település általános rendezési tervének módosítására és kiegészítésére vonatkozó határozat („Zenta Községi Hivatalos Lapja”, 2/2023. 16/2023 és 8/2024 sz.) – továbbiakban: Rendelet

2. szakasz

A Rendelet 2. szakasz 2. bekezdésének 8. pontja az alábbi szöveggel módosul:
„• 8. lokáció: a 8119, 8120, 8121, 8122, 8126/1, 8125, 8123, 8124, 8126/2, 8128, 8131, 8132, 8133, 8134, 8135, 8136, 8137, 8138, 8139 és 8140 számú kataszteri parcellák teljes területe, valamint a 8187/6, 8199/1, 8234, 8277/1 és 8142/1 számú kataszteri parcellák egyes részei (KK Zenta); a 8. lokáció által érintett terület nagysága megközelítőleg 4,45 ha.”

3. szakasz

A Rendelet egyéb rendelkezései változatlanok maradnak.

4. szakasz

A jelen rendelet a Zenta Község Hivatalos Lapjában való közzétételétől számított nyolcadik napon lép hatályba.

INDOKOLÁS

A tervezésről és építésről szóló törvény (az SZK Hivatalos Közlönye, 72/2009., 81/2009. – kiig., 64/2010. – az AB határozata. 24/2011., 121/2012., 42/2013.– az AB határozata, 50/2013. – az AB határozata, 98/2013.– az AB határozata, 132/2014., 83/2018., 31/2019., 37/2019. – más törv., 9/2020, 52/2021. és 62/2023 sz.) 46. szakaszának 1. bekezdése, értelmében a tervdokumentum elkészítéséről szóló rendeletet az illetékes szerv hozza meg, a szakmai ellenőrzést végző szerv, illetve a tervbizottság előzetes véleményezése alapján.
Zenta község statútumának („Zenta Községi Hivatalos Lapja”, sz. 4/2019) 45. szakaszának 5. pontja szerint a Községi Képviselő-testület a törvénnyel összhangban hozza meg a község területi és városrendezési terveit.
A Zenta település általános rendezési tervének elfogadása óta jelentős módosítások és kiegészítések történtek a tervezésről és építésről szóló Törvényben (az SZK Hivatalos Közlönye, 72/2009., 81/2009. – kiig., 64/2010. – az AB határozata. 24/2011., 121/2012., 42/2013.– az AB határozata,

50/2013. – az AB határozata, 98/2013.– az AB határozata, 132/2014., 83/2018., 31/2019., 37/2019. – más törv., 9/2020, 52/2021. és 62/2023 sz.), ezért szükségessé vált a meglévő tervezési megoldások új törvényi keretekhez való igazítása.
Továbbá, a Zenta település általános rendezési tervének végrehajtása során szerzett tapasztalatok alapján szükséges a tervi megoldások, valamint az egyes területrendezési és építési szabályok javítása, amelyeket a terv zónák és egységek szerint határoz meg.
A változtatások célzottak, és az alábbiakra vonatkoznak:
1. lokáció – a közhasználatú területek szabályozásának meghatározása és a terv végrehajtási módjának megváltoztatása;
2. lokáció – szabályozási korrekció a Rákóczi utcában;
3. lokáció– a közhasználatú terület szabályozásának meghatározása – lakótelepi bekötőút (a Szenteléki Kornél utca folytatása);
4. lokáció – a terv végrehajtási módjának megváltoztatása az óvodának szánt területre vonatkozóan;
5. lokáció – a rendeltetés megváltoztatása a meglévő kommunális tevékenységekből egyéb funkciókra a településközpont övezetében;
6. lokáció – a rendeltetés megváltoztatása a meglévő többlakásos lakóépületekről családi házas lakóépületekre;
7. lokáció – a rendeltetés megváltoztatása a Senta KÖ 8082 és 8083/1 kataszteri parcellákon található területeken, a jelenlegi ipari övezetből és létesítményekből közlekedési terminálokká és területekké;
8. lokáció – a tervezett ipari vasúti pálya megszüntetése és a rendeltetések felülvizsgálata a 44b tömb egy részén;
9. lokáció – a rendeltetés megváltoztatása a jelenlegi családi lakóépületekről mezőgazdasági tevékenységekkel kombinálva családi lakóépületekre;
A többlakásos lakóépületekre, a településközpont övezetére, közszolgáltatásokra, valamint egyéb rendeltetésekre vonatkozó építési szabályok felülvizsgálata. A határozat módosítása szükséges, mivel megállapítást nyert, hogy a Senta településrendezési tervének módosításáról és kiegészítéséről szóló határozat módosításában és kiegészítésében a 8. helyszín területének leírása, amely a Zenta község hivatalos lapjának 8/2024-es számában jelent meg, nincs összhangban azzal a grafikai melléklettel, amely az említett határozat szerves részét képezi. Figyelembe véve a fentieket, a törvény 46. szakaszának 1. bekezdésével összhangban a Zenta község Tervezési Bizottsága pozitív véleményt adott a Senta településrendezési tervének módosításáról és kiegészítéséről szóló határozat elfogadásához.

Zenta község Tanácsa, mint a Zenta község Közgyűlése által elfogadott aktusok illetékes előterjesztője, javasolta a Zenta településrendezési tervének módosításáról és kiegészítéséről szóló rendelet módosításának elfogadását.

A Zenta község képviselő-testülete, miután megvizsgálta Zenta község Tanácsának javaslatát a Zenta település általános rendezési tervének módosításáról szóló rendelet módosításának előkészítésére vonatkozó döntés meghozataláról, a következő határozatot hozta meg a rendelkezési részben foglaltak szerint.

A Szerb Köztársaság
Vajdaság Autonóm Tartomány
Zenta Község
Zenta Község Képviselő-testülete
Szám: 001659107 2024 08858 001 000 350 136 **Képviselő-testület elnöke**
Kelt: 27.11. 2024. **Veselin Petrović, s.k.**
Zenta,

A Szerb Köztársaság
Vajdaság Autonóm Tartomány
Zenta Község – Községi közigazgatás
Zenta község Tervbizottsága
Kelt: 2024.11.21-én

VÉLEMÉNY

A tervezésről és építésről szóló törvény (az SZK Hivatalos Közlönye, 72/2009., 81/2009. – kiig., 64/2010. – az AB határozata. 24/2011., 121/2012., 42/2013.– az AB határozata, 50/2013. – az AB határozata, 98/2013.– az AB határozata, 132/2014., 83/2018., 31/2019., 37/2019. – más törv., 9/2020, 52/2021. és 62/2023 sz.) 46. szakaszának 1. bekezdése, alapján Zenta község Tervbizottsága pozitív véleményt ad a Zenta település általános rendezési tervének módosításáról és kiegészítéséről szóló Rendelet módosításának elfogadására.

Indokolás

A tervezésről és építésről szóló törvény (az SZK Hivatalos Közlönye, 72/2009., 81/2009. – kiig., 64/2010. – az AB határozata. 24/2011., 121/2012., 42/2013.– az AB határozata, 50/2013. – az AB határozata, 98/2013.– az AB határozata, 132/2014., 83/2018., 31/2019., 37/2019. – más törv., 9/2020, 52/2021. és 62/2023 sz.) 46. szakaszának 1. bekezdése értelmében a tervdokumentum elkészítéséről szóló döntést az erre jogosult szerv hozza meg, az illetékes szakmai ellenőrző szerv, azaz a Tervbizottág előzetes véleménye alapján.

A határozat módosítása szükséges, mivel megállapítást nyert, hogy a Senta településrendezési tervének módosításáról és kiegészítéséről szóló határozat módosításában és kiegészítésében a 8. helyszín területének leírása, amely a Zenta község hivatalos lapjának 8/2024-es számában jelent meg, nincs összhangban azzal a grafikai melléklettel, amely az említett határozat szerves részét képezi.

Ezt a véleményt Zenta község Képviselő-testületének továbbítják a Zenta település általános rendezési tervének módosításáról és kiegészítéséről szóló rendelet elkészítésének módosításáról szóló döntés elfogadásához szükséges további eljárás lefolytatása érdekében.

Zenta község Tervbizottságának

elnöke

Tuza Valéria okl.ép.mérnök

136.

A közvállalatokról szóló törvény (az SZK Hivatalos Közlönye, 15/2016. és 88/2019. sz.) 46. és 47. szakasza, a helyi önkormányzatról szóló törvény (az SZK Hivatalos Közlönye, 129/2007., 83/2014. – más törv., 101/2016. – más törv., 47/2018. sz. és 111/2021. – más törv.) 32. szakasza 1. bekezdésének 9. pontja, valamint Zenta község statútuma (Zenta Község Hivatalos Lapja, 4/2019. sz.) 45. szakaszának 12. pontja alapján a Zentai Községi Képviselő-testület a 2024. november 27-én tartott ülésén meghozta az alábbi

HATÁROZATOT
A ZENTAI "ELGAS" KÖZVÁLLALAT IGAZGATÓJA MEGBÍZATÁSÁNAK A MEGSZŰNÉSÉRŐL

I.

A KKT **MEGÁLLAPÍTJA** a zentai "ELGAS" Közvállalat igazgatója, Dragan Stjepanović, okleveles menedzser, igazgatói megbízatásának a megszűnését, mert személyes okokra hivatkozva lemondott.

II.

A jelen határozatot közzé kell tenni Zenta Község Hivatalos Lapjában.

I n d o k o l á s:

2024. október 1-én, a zentai "ELGAS" Közvállalat igazgatója, Dragan Stjepanović, személyes okokra hivatkozva beadta visszavonhatatlan lemondását.

A közvállalatokról szóló törvény (az SZK Hivatalos Közlönye, 15/2016. és 88/2019. sz.) 46. szakasza szerint az igazgató megbízatása az időszak leteltével, amelyre megválasztották, lemondással és felmentéssel szűnik meg.

A közvállalatokról szóló törvény 47. szakasza szerint a lemondást írásban kell benyújtani a közvállalat igazgatójának kinevezéséért felelős szervhez.

A helyi önkormányzatról szóló törvény (az SZK Hivatalos Közlönye, 129/2007., 83/2014. – más törv., 101/2016. – más törv., 47/2018. sz. és 111/2021. – más törv.) 32. szakasza 1. bekezdésének 9. pontja szerint a Községi Képviselő-testület, összhangban a törvénnyel kinevezi és felmenti az általa alapított közvállalatok, intézmények és szolgálatok igazgató- és felügyelő bizottságait és kinevezi és felmenti az igazgatóit, és jóváhagyja azok alapszabályát, összhangban a törvénnyel.

Zenta község statútuma (Zenta Község Hivatalos Lapja, 4/2019. sz.) 45. szakaszának 12. pontja szerint a Községi Képviselő-testület nevezi ki és menti fel az általa alapított közvállalatok felügyelő bizottságát és igazgatóját, jóváhagyja a közvállalat alapszabályát és gyakorolja az alapító egyéb jogait, összhangban a törvénnyel és az alapítói aktussal.

A fent előterjesztettek alapján meghoztuk a rendelkező rész szerinti határozatot.

JOGORVOSLATI UTASÍTÁS: A jelen határozat végleges. A határozat ellen munkaügyi per indítható a hatáskörrel rendelkező bíróságnál a határozat megküldésétől számított 60 napon belül.

Szerb Köztársaság **Veselin Petrović s. k.**
Vajdaság Autonóm Tartomány
Zenta község **a Zentai Községi Képviselő-testület elnöke**
Zenta Község Képviselő-testülete
Szám: 002827469 2024 08858 001 000 000 001
Kelt: 2024. november 27-én
Z e n t a

Драган Стјепановић
Краља Петра Првог 130
23300 Кикинда
ЈМБГ: 0505981840008
Датум: 01.10.2024. године

Република Србија
Аутономна Покрајина Војводина
Општина Сента
Председница општине Сента
Г-ђа Хајналка Бурањ
Заменик председника општине Сента
Г-дин Драган Тодоровић
Председник скупштине општине Сента
Н/Р Г-дин Веселин Петровић
Надзорни одбор Ј.П. Елгас Сента

Предмет: Оставка

Поштовани,

Овим путем Вас обавештавам да дајем неопозиву оставку на место вршиоца дужности директора Јавног предузећа Елгас Сента која ступа на снагу одмах. Оставку дајем из личних разлога. Молим Вас да сходно томе што пре именујете новог директора.

С поштовањем,

Драган Стјепановић

Доставити:
- Општина Сента
- Надзорни одбор Ј.П. Елгас Сента

137.

A közvállalatokról szóló törvény (az SZK Hivatalos Közlönye, 15/2016. és 88/2019. sz.) 52. szakasza, a helyi önkormányzatról szóló törvény (az SZK Hivatalos Közlönye, 129/2007., 83/2014. – más törv., 101/2016. – más törv., 47/2018. sz. és 111/2021. – más törv.) 32. szakasza 1. bekezdésének 9. pontja, valamint Zenta község statútuma (Zenta Község Hivatalos Lapja, 4/2019. sz.) 45. szakaszának 12. pontja alapján a Zentai Községi Képviselő-testület a 2024. november 27-én tartott ülésén meghozta az alábbi

HATÁROZATOT
A ZENTAI "ELGAS" KÖZVÁLLALAT MEGBÍZOTT IGAZGATÓJA KINEVEZÉSÉRŐL

I.

A KKT KINEVEZI Stefan Lopušina mezőg.mérn.Msc a zentai "ELGAS" Közvállalat megbízott igazgatójának, a közvállalat által lefolytatott nyilvános pályázat szerinti igazgatójának a kinevezéséig.

A megbízott igazgatói tisztség ellátásának időszaka nem lehet hosszabb egy évnél.

II.

A jelen határozatot közzé kell tenni Zenta Község Hivatalos Lapjában.

Indokolás:

Dragan Stjepanovićot, a Zentai Községi Képviselő-testület, a 020-62/2023-I-es számú határozatával, 2023. október 26-án nevezte ki a zentai "ELGAS" Közvállalat igazgatójává.

A zentai "ELGAS" Közvállalat igazgatója 2024.10.01-én írásban benyújtotta visszavonhatatlan lemondását a közvállalat igazgatói tisztségéről, személyes okokra hivatkozva.

A közvállalatokról szóló törvény (az SZK Hivatalos Közlönye, 15/2016. és 88/2019. sz.) 46. szakasza előirányozza, hogy az igazgató megbízatása a kinevezési időszak leteltével, lemondással és felmentéssel szűnik meg.

A törvény 47. szakasza előirányozza, hogy a lemondást írásos formában kell benyújtani a közvállalat igazgatója kinevezéséért felelős szervnek.

A közvállalatokról szóló törvény 52. szakasza szerint megbízott igazgató nevezhető ki a közvállalat által lefolytatott nyilvános pályázat szerinti igazgatójának a kinevezéséig. A megbízott igazgató tisztsége ellátásának időszaka nem lehet hosszabb egy évnél. Ugyanazon személy kétszer nem nevezhető ki megbízott igazgatónak. A megbízott igazgatónak eleget kell tennie a közvállalat igazgatója kinevezési feltételeinek a jelen törvény 25. szakasza szerint.

A megbízott igazgatót megilletik a közvállalat igazgatójának jogai, kötelezettségei és meghatalmazásai.

Zenta község statútuma (Zenta Község Hivatalos Lapja, 4/2019. sz.) 45. szakaszának 12. pontja szerint a Községi Képviselő-testület nevezi ki és menti fel az általa alapított közvállalatok felügyelő bizottságát és igazgatóját, jóváhagyja a közvállalat alapszabályát és gyakorolja az alapító egyéb jogait, összhangban a törvénnyel és az alapítói aktussal.

Mivel az előterjesztettek alapján megállapítást nyert, hogy adottak a feltételek a zentai "ELGAS" Közvállalat megbízott igazgatójának a kinevezésére, meghoztuk a rendelkező rész szerinti határozatot.

JOGORVOSLATI UTASÍTÁS: A jelen határozat ellen nem lehet fellebbezni, de kereset nyújtható be az illetékes bírósághoz a határozat megküldésétől számított 60 napon belül.

Szerb Köztársaság **Veselin Petrović s. k.**
Vajdaság Autonóm Tartomány
Zenta község **a Zentai Községi Képviselő-testület elnöke**
Zentai Községi Képviselő-testület
Szám: 003336519 2024 08858 001 000 000 001
Kelt: 2024. 11.27.
Z e n t a

СТЕФАН ЛОПУШИНА – БИОГРАФИЈА

Рођен је 14.11.1986. године у Бачкој Тополи.

По занимању је мастер инжењер пољопривреду.

Положио је државни испит за кандидате са високим образовањем.

Радно искуство:

• 2020. Јун – тренутно Ј.П. Србијагас Сарадник у сектору набавке.

• 2018. децембар – 2020. децембар Пролине ПВЦ Системи продаја, набавка робе и организација тимова монтера.

• 2017. јануар – 2018 децембар Информативни Центар д.о.о. Администаративни радник, вођење пројеката, израда и чување документације укључујући и уговоре о раду, решења о годишњем одмору итд.

• 2012. новембар- 2016. септембар, Општинска управа Бачка Топола, млађи саветник у Одељењу за просторно планирање, урбанизам, грађевинарство , заштиту животне средине, комунално-стамбене послове и привреду

• 2012. јул-2012. новембар, Републички завод за статистику, општински инструктор за попис пољопривреде

• 2010. јул - 2016 јул БТЛ Адвертисинг, промо лидер, организовање тимова за промоцију, извештавање.

• 2008. јануар - 2012 јун, Агенција ауто М, агент за регистрацију и препис возила.

Неформално образовање:

• 02 - 05. Септембар 2017. Додатни тренинг едукатора у народној школи Вискадален из Гетеборга организовано од стране ЛО Синдиката западна Шведска

• 14. Јун -1 Август 2017. Почетни курс Јава програмирања, у организацији Пицо программинг Нови Сад

• 13-15.10.2016. Вештине комуникација, јавни наступ, тимски рад у организацији секције младих синдиката СССВ и синдиката ЛО Западна Шведска

• 8-10.09.2016. Едукација за едукаторе II Ниво у организацији синдиката СССВ и синдиката ЛО Западна Шведска

• 16-18.06.2016. Едукација за едукаторе I Ниво у организацији синдиката СССВ и синдиката ЛО Западна Шведска

• 14. Новембар 2015. – 22. Мај 2016. Основе лидерства, тимски рад, јавни наступ, управљање временом, планирање и преговарање у организацији Небојше Андрића.

• 23 - 25. Јануар 2013. Дводневни семинар о основама писања ЕУ пројеката, у организацији СКГО

Говори енглески језик.

Ожењен, отац троје деце.

Tartalom:

105.	О Д Л У К А О ИЗМЕНАМА И ДОПУНАМА ОДЛУКЕ О БУЏЕТУ ОПШТИНЕ СЕНТА ЗА 2024. ГОДИНУ	1898
106.	R E N D E L E T ZENTA KÖZSÉG TERÜLETÉN A 2025. ÉVRE A MEGFELELŐ INGATLANOK NÉGYZETMÉTERENKÉNTI ÁTLAGÁRÁNAK MEGÁLLAPÍTÁSÁRÓL A VAGYONADÓ MEGÁLLAPÍTÁSA CÉLJÁBÓL	2010
107.	R E N D E L E T A ZENTAI KÖZSÉGI KÖZIGAZGATÁSI HIVATALRÓL	2016
108.	RENDELET A ZENTA KÖZSÉG TERÜLETÉN VÉGZETT KOMMUNÁLIS HULLADÉKGAZDÁLKODÁSI KOMMUNÁLIS TEVÉKENYSÉGRŐL SZÓLÓ RENDELET MÓDOSÍTÁSÁRÓL ÉS KIEGÉSZÍTÉSÉRŐL	2042
109.	R E N D E L E T ZENTA KÖZSÉG KÖZTULAJDONÁBAN LÉVŐ KIÉPÍTETLEN ÉPÍTÉSI TELEK ELIDEGENÍTÉSÉRŐL	2045
110.	R E N D E L E T ZENTA KÖZSÉG KÖZTULAJDONÁBAN LÉVŐ KIÉPÍTETLEN ÉPÍTÉSI TELEK ELIDEGENÍTÉSÉRŐL	2048
111.	R E N D E L E T ZENTA KÖZSÉG KÖZTULAJDONÁBAN LÉVŐ KIÉPÍTETLEN ÉPÍTÉSI TELEK ELIDEGENÍTÉSÉRŐL	2051
112.	R E N D E L E T ZENTA KÖZSÉG KÖZTULAJDONÁBAN LÉVŐ KIÉPÍTETLEN ÉPÍTÉSI TELEK ELIDEGENÍTÉSÉRŐL	2054
113.	R E N D E L E T ZENTA KÖZSÉG KÖZTULAJDONÁBAN LÉVŐ INGATLAN ELIDEGENÍTÉSÉRŐL	2057
114.	R E N D E L E T ZENTA KÖZSÉG KÖZTULAJDONÁBAN LEVŐ ÉPÍTÉSI TELEKRÉSZ KÖZVETLEN MEGÁLLAPODÁSSAL TÖRTÉNŐ ELIDEGENÍTÉSÉRŐL	2062
115.	З А К Љ У Ч А КО УСВАЈАЊУ ИЗВЕШТАЈА О ИЗВРШЕЊУ ОДЛУКЕ О БУЏЕТУ ОПШТИНЕ СЕНТА ЗА ПЕРИОД ЈАНУАР - ЈУН 2024. ГОДИНЕ	2065
116.	З А К Љ У Ч А К О УСВАЈАЊУ ИЗВЕШТАЈА О ИЗВРШЕЊУ ОДЛУКЕ О БУЏЕТУ ОПШТИНЕ СЕНТА ЗА ПЕРИОД ЈАНУАР - СЕПТЕМБАР 2024. ГОДИНЕ	2183

117.	V É G Z É S A SZABADKAI REGIONÁLIS HULLADÉKTÁROLÓ SZILÁRD TELEPÜLÉSI HULLADÉK KEZELÉSÉRE LÉTREHOZOTT KORLÁTOLT FELELŐSSÉGŰ TÁRSASÁG 2024. ÉVI ÜZLETVITELI PROGRAM MÓDOSÍTÁSÁNAK JÓVÁHAGYÁSÁRÓL	2338
118.	V É G Z É S A SZABADKAI REGIONÁLIS HULLADÉKTÁROLÓ SZILÁRD TELEPÜLÉSI HULLADÉK KEZELÉSÉRE LÉTREHOZOTT KORLÁTOLT FELELŐSSÉGŰ TÁRSASÁG 2024. ÉVI KÖLTSÉGVETÉSI ESZKÖZÖK FELHASZNÁLÁSÁRA VONATKOZÓ KÜLÖN ÜZLETVITELI PROGRAMJÁNAK ELSŐ MÓDOSÍTÁSÁNAK ELFOGADÁSÁRÓL	2390
119.	V É G Z É S A SZABADKAI REGIONÁLIS HULLADÉKTÁROLÓ SZILÁRD TELEPÜLÉSI HULLADÉK KEZELÉSÉRE LÉTREHOZOTT KORLÁTOLT FELELŐSSÉGŰ TÁRSASÁG 2023. ÉVI NYERESÉGELOSZTÁSÁRÓL SZÓLÓ RENDELET JÓVÁHAGYÁSÁRÓL	2402
120.	V É G Z É S A ZENTAI KOMMUNÁLIS-LAKÁSGAZDÁLKODÁSI KÖZVÁLLALAT 2025. ÉVI KOMMUNÁLIS SZOLGÁLTATÁSI DÍJJEGYZÉKÉRŐL SZÓLÓ HATÁROZAT JÓVÁHAGYÁSÁRÓL	2406
121.	VÉGZÉS ZENTA KÖZSÉG KÖRNYEZETVÉDELMI KÖLTSÉGVETÉSI ALAPJÁNAK 2024. ÉVI ESZKÖZFELHASZNÁLÁSI PROGRAMJÁNAK ELFOGADÁSÁRÓL	2421
122.	VÉGZÉS ZENTA KÖZSÉG 2024-2034. ÉVI HELYI HULLEDÉKGAZDÁLKODÁSI TERVÉNEK ELFOGADÁSÁRÓL	2432
123.	V É G Z É S A ZENTAI TISZAPART-ALVÉG HELYI KÖZÖSSÉG 2023. ÉVI ÉVES MUNKAJELENTÉSÉNEK ELFOGADÁSÁRÓL	2519
124.	V É G Z É S A CENTAR-TÓPART HELYI KÖZÖSSÉG 2023. ÉVI ÉVES MUNKAJELENTÉSÉNEK ELFOGADÁSÁRÓL	2532
125.	V É G Z É S A KERTEK HELYI KÖZÖSSÉG 2023. ÉVI ÉVES MUNKAJELENTÉSÉNEK ELFOGADÁSÁRÓL	2544
126.	V É G Z É S A FELSŐHEGY HELYI KÖZÖSSÉG 2023 ÉVI ÉVES MUNKAJELENTÉSÉNEK ELFOGADÁSÁRÓL	2556
127.	V É G Z É S A BÁCSKA BOGARAS HELYI KÖZÖSSÉG 2023. ÉVI ÉVES MUNKAJELENTÉSÉNEK ELFOGADÁSÁRÓL	2568
128.	V É G Z É S A KEVI HELYI KÖZÖSSÉG 2023. ÉVI ÉVES MUNKAJELENTÉSÉNEK ELFOGADÁSÁRÓL	2580

129.	V É G Z É S A TORNYOS HELYI KÖZÖSSÉG 2023. ÉVI ÉVES MUNKAJELENTÉSÉNEK ELFOGADÁSÁRÓL	2593
130.	H A T Á R O Z A T A TÖRVÉNY ÁLTAL MEGHATÁROZOTT LÉTSZÁMNÁL NAGYOBB ILLETVE KISEBB GYERMEKLÉTSZÁM MEGÁLLAPÍTÁSÁRÓL A ZENTAI SNEŽANA□HÓFEHÉRKE ÓVODA CSOPORTJAIBAN A 2024/25-ÖS TANÉVBEN	2605
131.	H A T Á R O Z A T A ZENTAI SZOCIÁLIS VÉDELMI KÖZPONT IGAZGATÓBIZOTTSÁGA ELNÖKÉNEK LEVÁLLTÁSÁRÓL	2609
132.	H A T Á R O Z A T A ZENTAI SZOCIÁLIS VÉDELMI KÖZPONT IGAZGATÓBIZOTTSÁGA ELNÖKÉNEK KINEVEZÉSÉRŐL	2612
133.	HATÁROZAT A ZENTAI ELGAS KÖZVÁLLALAT FELÜGYELŐ BIZOTTSÁGA ELNÖKÉNEK A FELMENTÉSÉRŐL	2614
134.	HATÁROZAT A ZENTAI ELGAS KÖZVÁLLALAT FELÜGYELŐ BIZOTTSÁGA ELNÖKÉNEK KINEVEZÉSÉRŐL	2617
135.	RENDELET ZENTA TELEPÜLÉS ÁLTALÁNOS RENDEZÉSI TERVÉNEK KIDOLGOZÁSÁRÓL SZÓLÓ RENDELET MÓDOSÍTÁSÁRÓL ÉS KIEGÉSZÍTÉSÉRŐL	2619
136.	HATÁROZAT A ZENTAI "ELGAS" KÖZVÁLLALAT IGAZGATÓJA MEGBÍZATÁSÁNAK A MEGSZŰNÉSÉRŐL	2622
137.	HATÁROZAT A ZENTAI "ELGAS" KÖZVÁLLALAT MEGBÍZOTT IGAZGATÓJA KINEVEZÉSÉRŐL	2625

KIADÓ:	Képviselő-testületi és végrehajtási osztály, Zenta, Főtér . 1. Telefon: 024/655-444
FELELŐS SZERKESZTŐ	Stojkov Igor, okleveles jogász, a Zentai KKT titkára