СЛУЖБЕНИ ЛИСТ ОПШТИНЕ СЕНТА



БРОЈ 12. ГОДИНА LIX

27. НОВЕМБРА 2024. ГОДИНЕ

С Е Н Т А

105.

На основу члана 43. Закона о буџетском систему ("Службени гласник РС", број 54/2009, 73/2010, 101/2010, 101/2011, 93/2012, 62/2013, 63/2013 – испр., 108/2013, 142/2014, 68/2015 – др. закон, 103/2015, 99/2016, 113/2017, 95/2018, 31/2019, 72/2019, 149/2020, 118/2021, 138/2022, 118/2021- др.закон и 92/2023), члана 32. Закона о локалној самоуправи ("Службени гласник РС", број 129/2007, 83/2014-др. закон, 101/2016-др. закон, 47/2018 и 111/2021- др. закон) и члана 45. Став 1. Тачка Статута општине Сента („Службени лист општине Сента“, бр. 04/2019) Скупштина општине Сента на седници одржаној 27. новембра 2024. године донела је

О Д Л У К У
О ИЗМЕНАМА И ДОПУНАМА ОДЛУКЕ О БУЏЕТУ ОПШТИНЕ СЕНТА ЗА 2024. ГОДИНУ

I ОПШТИ ДЕО

Члан 1.

Члан 1. мења се и гласи: Укупна примања буџета општине Сента за 2024. годину (у даљем тексту: буџет) утврђује се у износу од: 1.308.910.520 динара.

Члан 2.

Члан 2. мења се и гласи: Буџет за 2024. годину састоји се од:

1. прихода и примања буџета, директни и индиректни корисници у 2024. години у износу од	1.271.826.738,00	динара
2. пренетих неутрошених средстава за посебне намене у изнсу од	32.436.220,00	динара
3. нераспоређени вишак прихода и примања из ранијих година	4.647.562,00	динара

Члан 3.

Члан 3. мења се и гласи: Приходи и примања, расходи и издаци буџета Општине Сента за 2024. годину састоји се од:

Опис	Износ
1	2
А. РАЧУН ПРИХОДА И ПРИМАЊА, РАСХОДА И ИЗДАТАКА	
1. Укупни приходи и примања од продаје нефинансијске имовине	1.271.826.738,00
1.1. ТЕКУЋИ ПРИХОДИ у чему:	1.264.826.738,00
- буџетска средства	993.937.269,00
- сопствени приходи	1.631.760,00
- донације	244.902.360,00
1.2. ПРИМАЊА ОД ПРОДАЈЕ НЕФИНАНСИЈСКЕ ИМОВИНЕ	7.000.000,00
2. Укупни расходи и издаци за набавку нефинансијске имовине	
2.1. ТЕКУЋИ РАСХОДИ у чему:	1.016.684.838,00
- текући буџетски расходи	950.771.896,00
- расходи из сопствених прихода	1.521.760,00
- донације	64.391.182,00
2.2. ИЗДАЦИ ЗА НАБАВКУ НЕФИНАНСИЈСКЕ ИМОВИНЕ у чему:	252.260.829,00
- текући буџетски издаци	50.524.960,00
- издаци из сопствених прихода	110.000,00
- донације	201.625.869,00
БУЏЕТСКИ СУФИЦИТ/ДЕФИЦИТ	-37.083.782,00
Издаци за набавку финансијске имовине (у циљу спровођења јавних политика)	0,00
УКУПАН ФИСКАЛНИ СУФИЦИТ/ДЕФИЦИТ	-37.083.782,00
Б. РАЧУН ФИНАНСИРАЊА	
Примања од продаје финансијске имовине	0,00
Примања од задуживања	0,00
Неутрошена средства из претходних година	37.083.782,00
Издаци за отплату главнице дуга	0,00
НЕТО ФИНАНСИРАЊЕ	37.083.782,00

Члан 4.

Члан 4. мења се и гласи: Приходи и примања, расходи и издаци буџета утврђени су у следећим износима:

Опис	Економ. класиф.	Износ
1	2	3
УКУПНИ ПРИХОДИ И ПРИМАЊА ОД ПРОДАЈЕ НЕФИНАНСИЈСКЕ ИМОВИНЕ		**1.271.826.738,00**
1. Порески приходи	71	801.476.267,00
1.1. Порез на доходак, добит и капиталне добитке (осим самодоприноса)	711	547.714.267,00
1.2. Самодопринос	711180	0,00
1.3. Порез на имовину	713	204.351.000,00
1.4. Остали порески приходи	714	39.411.000,00
1.5. Други порески приходи	716	10.000.000,00
2. Непорески приходи, у чему:	74	102.342.762,00
- појединe врсте накнада са одређеном наменом (наменски приходи)		0,00
- приходи од продаје добара и услуга		0,00
3. Меморандумске ставке	77	70.000,00
4. Донације	731+732	19.682.769,00
5. Трансфери	733	333.521.940,00
6. Примања од продаје нефинансијске имовине	8	7.000.000,00
УКУПНИ РАСХОДИ И ИЗДАЦИ ЗА НАБАВКУ НЕФИНАНСИЈСКЕ И ФИНАНСИЈСКЕ ИМОВИНЕ (ЗБИР 1+2+3)		**1.308.910.520,00**
1. Текући расходи	4	1.036.777.586,00
1.1. Расходи за запослене	41	378.413.878,00
1.2. Коришћење роба и услуга	42	376.780.190,00
1.3. Отплата камата	44	561.500,00
1.4. Субвенције	45	30.800.000,00
1.5. Социјална заштита из буџета	47	51.285.018,00
1.6. Остали расходи, у чему:- средства резерви	48+49+464+465	80.330.000,00
1.7. Трансфери	463	118.607.000,00
2. Издаци за набавку нефинансијске имовине	5	272.132.934,00
3. Издаци за набавку финансијске имовине (осим 6211)	62	0,00
ПРИМАЊА ОД ПРОДАЈЕ ФИНАНСИЈСКЕ ИМОВИНЕ И ЗАДУЖИВАЊА		**0,00**
1. Примања по основу отплате кредита и продаје финансијске имовине	92	0,00
2. Задуживање	91	0,00
2.1. Задуживање код домаћих кредитора	911	0,00
2.1. Задуживање код страних кредитора	912	0,00
ОТПЛАТА ДУГА И НАБАВКА ФИНАНСИЈСКЕ ИМОВИНЕ		**0,00**
3. Отплата дуга	61	0,00
3.1. Отплата дуга домаћим кредиторима	611	0,00
3.2. Отплата дуга страним кредиторима	612	0,00
3.3. Отплата дуга по гаранцијама	613	0,00
4. Набавка финансијске имовине	6211	0,00
НЕРАСПОРЕЂЕНИ ВИШАК ПРИХОДА ИЗ РАНИЈИХ ГОДИНА (класа 3, извор финансирања 13)	**3**	**4.647.562,00**
НЕУТРОШЕНА СРЕДСТВА ОД ПРИВАТИЗАЦИЈЕ ИЗ ПРЕТХОДНИХ ГОДИНА (класа 3, извор финансирања 14)	**3**	**0,00**

Члан 5.

Члан 5. мења се и гласи: Расходи издаци из члана 3. Ове одлуке користе се за следеће програме:

ПЛАН РАСХОДА ПО ПРОГРАМИМА

За период: 01.01.2024-31.12.2024

Назив програма	Износ
1 СТАНОВАЊЕ, УРБАНИЗАМ И ПРОСТОРНО ПЛАНИРАЊЕ	8.548.200,00
2 КОМУНАЛНЕ ДЕЛАТНОСТИ	95.537.206,00
3 ЛОКАЛНИ ЕКОНОМСКИ РАЗВОЈ	5.150.000,00
4 РАЗВОЈ ТУРИЗМА	19.070.380,00
5 ПОЉОПРИВРЕДА И РУРАЛНИ РАЗВОЈ	38.204.147,00
6 ЗАШТИТА ЖИВОТНЕ СРЕДИНЕ	32.990.053,00
7 ОРГАНИЗАЦИЈА САОБРАЋАЈА И САОБРАЋАЈНА ИНФРАСТРУКТУРА	225.977.360,00
8 ПРЕДШКОЛСКО ВАСПИТАЊЕ	176.050.800,00
9 ОСНОВНО ОБРАЗОВАЊЕ	69.892.000,00
10 СРЕДЊЕ ОБРАЗОВАЊЕ	36.200.000,00
11 СОЦИЈАЛНА И ДЕЧЈА ЗАШТИТА	54.060.080,00
12 ЗДРАВСТВЕНА ЗАШТИТА	10.850.000,00
13 РАЗВОЈ КУЛТУРЕ И ИНФОРМИСАЊА	153.284.657,00
14 РАЗВОЈ СПОРТА И ОМЛАДИНЕ	59.287.460,00
15 ОПШТЕ УСЛУГЕ ЛОКАЛНЕ САМОУПРАВЕ	260.632.237,00
16 ПОЛИТИЧКИ СИСТЕМ ЛОКАЛНЕ САМОУПРАВЕ	55.232.750,00
17 ЕНЕРГЕТСКА ЕФИКАСНОСТ И ОБНОВЉИВИ ИЗВОРИ ЕНЕРГИЈЕ	7.943.190,00
Укупно	**1.308.910.520,00**

Члан 6.

Члан 6. мења се и гласи: Потребна средства за финансирање укупног фискалног дефицита из Члана 3. ове одлуке у износу од 37.083.782,00 динара, обезбедиће се из нераспоређеног вишка прихода из ранијих година у износу од 4.647.562,00 динара, пренетих неутрошених средстава за посебне намене у изнсу од 32.436.220,00 динара.

За финансирање фискалног дефицита могу се током 2024. године користити средства са консолидованог рачуна трезора општине Сента до износи који не угрожава ликвидност тог рачуна.

Уколико на крају 2024. године буде постојала позајмница са консолидованог рачуна трезора, у зависности од услова на финансијском тржишту, може се пренети у наредну годину.

Члан 7.

Члан 7. мења се и гласи: Издаци за капиталне пројекте, планирани за буџетску 2024. годину и наредне две године, исказани су у табели:

Економ. класиф.	Ред. број	Опис	2024	2025	2026
1	2	3	4	5	6
		КАПИТАЛНИ ПРОЈЕКТИ			
511	**1**	**Пројектовање и изградња дечјег игралишта**	**1,360,000.00**	**5,000,000.00**	**5,000,000.00**
		Година почетка финансирања: 2024			
		Година завршетка финансирања: 2026			
		Укупна вредност пројекта:	1,360,000.00	5,000,000.00	5,000,000.00
		Извори финансирања:			
		Донације од међународних организација	1,360,000.00	5,000,000.00	5,000,000.00
511	**2**	**Финансирање V. фазе радова на реконструкцији и проширењу саобраћајнице од Сел школе до Бурањ шора на територији Општине Сента**	**97.201.000,00**	**0,00**	**0,00**
		Година почетка финансирања: 2024			
		Година завршетка финансирања: 2024			
		Укупна вредност пројекта:	97.201.000,00	0,00	0,00
		Извори финансирања:			
		Приходи из буџета	7.300.000,00	0,00	0,00
		Трансфери од других нивоа власти	89.901.000,00	0,00	0,00
511	**3**	**Израда пројектно- техничке документације за семафоризацију раскрснице Арпадова-Војислава Илића**	576.000,00	0,00	0,00
		Година почетка финансирања: 2024			
		Година завршетка финансирања: 2024			
		Укупна вредност пројекта:	576.000,00	0,00	0,00
		Извори финансирања:			
		Приходи из буџета	115.200,00	0,00	0,00
		Неутрошена средства трансфера од других нивоа власти	460.800,00	0,00	0,00
511	**4**	**Обнова документација за хидротермалну бушотину**	**1,100,000.00**	**0.00**	**0,00**
		Година почетка финансирања: 2024			
		Година завршетка финансирања: 2024			
		Укупна вредност пројекта:	1,100,000.00	0.00	0.00
		Извори финансирања:			
		Приходи из буџета	1,100,000.00	0.00	0.00

511	**5**	**Изградa плана детаљне регулације за трасе државног пута ИИА Реда бр. 105.**	**1,527,200.00**	**0.00**	**0.00**
		Година почетка финансирања: 2024			
		Година завршетка финансирања: 2024			
		Укупна вредност пројекта:	1,527,200.00	0.00	0.00
		Извори финансирања:			
		Неутрошена средства трансфера од других нивоа власти	1,527,200.00	0.00	0.00
511	**6**	**Изградња улици општини Сента**	**117,150,000.00**	**0.00**	**0.00**
		Година почетка финансирања: 2023			
		Година завршетка финансирања: 2024			
		Укупна вредност пројекта:	117,150,000.00	0.00	0.00
		Извори финансирања:			
		Приходе из буџета:	17,150,000.00	0.00	0.00
		Трансфери од других нивоа власти	100.000.000,00	0.00	0.00
511	**7**	**Пројектипо- техничка документација за кружни ток на Суботичком путу у Индустријској зони СЕВЕРО- ЗАПАД у Сенти**	**1,210,000.00**	**0.00**	**0.00**
		Година почетка финансирања: 2023			
		Година завршетка финансирања: 2024			
		Укупна вредност пројекта:	1,210,000.00	0.00	0.00
		Извори финансирања:			
		Неутрошена средства трансфера од других нивоа власти	1.210.000,00	0.00	0.00
511	**8**	**Пројекта реконструкције канализационе мреже у улицама Поштанска и Вук Караџића у Сенти**	**1,020,000.00**	**0.00**	**0.00**
		Година почетка финансирања: 2024			
		Година завршетка финансирања: 2024			
		Укупна вредност пројекта:	1,020,000.00	0.00	0.00
		Извори финансирања:			
		Приходе из буџета:	20,000.00	0.00	0.00
		Неутрошена средства трансфера од других нивоа власти	1,000,000.00	0.00	0.00
511	**9**	**Изградња објекта за снабдевање водом на катастарским парцелама број: 5915/1, 5914 и 8073 КО Торњош**	**10.080.287,00**	**0,00**	**0,00**
		Година почетка финансирања: 2024			
		Година завршетка финансирања: 2024			
		Укупна вредност пројекта:	10.080.287,00	0,00	0,00
		Извори финансирања:			
		Приходе из буџета:	710.000,00	0,00	0,00
		Неутрошена средства трансфераод других нивоа власти	9.370.287,00	0,00	0,00
511	**10**	**Бушење бунара Б-10/II на водозахвату ЈУГ у Сенти**	**12.438,919,00**	**0.00**	**0.00**
		Година почетка финансирања: 2023			
		Година завршетка финансирања: 2024			
		Укупна вредност пројекта:	12,438,919.00	0.00	0.00

		Извори финансирања:			
		Приходе из буџета:	6,510,000.00	0.00	0.00
		Трансфери од других нивоа власти	1.728.919,00	0.00	0.00
		Неутрошена средства трансфера од других нивоа власти	4.200.000,00	0.00	0.00

Члан 8.

Члан 8. мења се и гласи: Укупни расходи и издаци, укључујући издатке за отплату главнице дуга, у износ од 1.308.910.520,00 динара, финансирани из свих извора финансирања распоређују це по корисницима и врстама издатака, и то:

II ПОСЕБАН ДЕО

PLAN RASHODA
2024

Шифра функц. класиф.	Број позиције	Економ. класиф.	Опис	Средства из буџета 01	Средства из сопствених извора 04	Средства из осталих извора	Укупно	Структура (%)
Раздео	**1**	**СКУПШТИНА ОПШТИНА**						
Функц. клас.	**111**	**Извршни и законодавни органи**						
Програм	**2101**	**ПОЛИТИЧКИ СИСТЕМ ЛОКАЛНЕ САМОУПРАВЕ**						
Активност	**0001**	**Функционисање скупштине**						
111	1/0	411000	ПЛАТЕ, ДОДАЦИ И НАКНАДЕ ЗАПОСЛЕНИХ (ЗАРАДЕ)	4.100.000,00	0,00	0,00	4.100.000,00	0,31
111	2/0	412000	СОЦИЈАЛНИ ДОПРИНОСИ НА ТЕРЕТ ПОСЛОДАВЦА	621.150,00	0,00	0,00	621.150,00	0,05
111	3/0	414000	СОЦИЈАЛНА ДАВАЊА ЗАПОСЛЕНИМА	265.000,00	0,00	0,00	265.000,00	0,02
111	4/0	415000	НАКНАДЕ ТРОШКОВА ЗА ЗАПОСЛЕНЕ	75.000,00	0,00	0,00	75.000,00	0,01
111	5/0	416000	НАГРАДЕ ЗАПОСЛЕНИМА И ОСТАЛИ ПОСЕБНИ РАСХОДИ	2.500.000,00	0,00	0,00	2.500.000,00	0,19
111	6/0	422000	ТРОШКОВИ ПУТОВАЊА	15.000,00	0,00	0,00	15.000,00	0,00
111	7/0	423000	УСЛУГЕ ПО УГОВОРУ	11.016.000,00	0,00	0,00	11.016.000,00	0,84
111	8/0	481000	ДОТАЦИЈЕ НЕВЛАДИНИМ ОРГАНИЗАЦИЈАМА	800.000,00	0,00	0,00	800.000,00	0,06
Укупно за активност		**0001**	**Функционисање скупштине**	**19.392.150,00**	**0,00**	**0,00**	**19.392.150,00**	**1,48**
Пројекат	**4001**	**Избори 2024**						
111	9/0	416000	НАГРАДЕ ЗАПОСЛЕНИМА И ОСТАЛИ ПОСЕБНИ РАСХОДИ	2.388.000,00	0,00	0,00	2.388.000,00	0,18
111	10/0	421000	СТАЛНИ ТРОШКОВИ	5.000,00	0,00	0,00	5.000,00	0,00
111	11/0	422000	ТРОШКОВИ ПУТОВАЊА	0,00	0,00	0,00	0,00	0,00
111	12/0	423000	УСЛУГЕ ПО УГОВОРУ	4.200.000,00	0,00	0,00	4.200.000,00	0,32
111	13/0	426000	МАТЕРИЈАЛ	156.000,00	0,00	0,00	156.000,00	0,01
111	14/0	481000	ДОТАЦИЈЕ НЕВЛАДИНИМ ОРГАНИЗАЦИЈАМА	325.000,00	0,00	0,00	325.000,00	0,02
111	15/0	512000	МАШИНЕ И ОПРЕМА	0,00	0,00	0,00	0,00	0,00
Укупно за пројекат		**4001**	**Избори 2024**	**7.074.000,00**	**0,00**	**0,00**	**7.074.000,00**	**0,54**
			Извори финансирања за функцију 111:					
		01	**Приходи из буџета**	**26.466.150,00**				
Укупно за функц. клас.		**111**	**Извршни и законодавни органи**	**26.466.150,00**	**0,00**	**0,00**	**26.466.150,00**	**2,02**
			Извори финансирања за раздео 1:					
		01	**Приходи из буџета**	**26.466.150,00**				
Укупно за раздео		**1**	**СКУПШТИНА ОПШТИНА**	**26.466.150,00**	**0,00**	**0,00**	**26.466.150,00**	**2,02**
Раздео	**2**	**ПРЕДСЕДНИК ОПШТИНЕ**						
Функц. клас.	**111**	**Извршни и законодавни органи**						
Програм	**2101**	**ПОЛИТИЧКИ СИСТЕМ ЛОКАЛНЕ САМОУПРАВЕ**						
Активност	**0002**	**Функционисање извршних органа**						
111	16/0	411000	ПЛАТЕ, ДОДАЦИ И НАКНАДЕ ЗАПОСЛЕНИХ (ЗАРАДЕ)	4.797.000,00	0,00	0,00	4.797.000,00	0,37
111	17/0	412000	СОЦИЈАЛНИ ДОПРИНОСИ НА ТЕРЕТ ПОСЛОДАВЦА	744.800,00	0,00	0,00	744.800,00	0,06

PLAN RASHODA
2024

Шифра функц. класиф.	Број позиције	Економ. класиф.	Опис	Средства из буџета 01	Средства из сопствених извора 04	Средства из осталих извора	Укупно	Структура (%)
111	18/0	415000	НАКНАДЕ ТРОШКОВА ЗА ЗАПОСЛЕНЕ	86.000,00	0,00	0,00	86.000,00	0,01
111	19/0	422000	ТРОШКОВИ ПУТОВАЊА	5.000,00	0,00	0,00	5.000,00	0,00
111	20/0	423000	УСЛУГЕ ПО УГОВОРУ	3.733.000,00	0,00	0,00	3.733.000,00	0,29
Укупно за активност		**0002**	**Функционисање извршних органа**	**9.365.800,00**	**0,00**	**0,00**	**9.365.800,00**	**0,72**
			Извори финансирања за функцију 111:					
		01	**Приходи из буџета**	**9.365.800,00**				
Укупно за функц. клас.		**111**	**Извршни и законодавни органи**	**9.365.800,00**	**0,00**	**0,00**	**9.365.800,00**	**0,72**
			Извори финансирања за раздео 2:					
		01	**Приходи из буџета**	**9.365.800,00**				
Укупно за раздео		**2**	**ПРЕДСЕДНИК ОПШТИНЕ**	**9.365.800,00**	**0,00**	**0,00**	**9.365.800,00**	**0,72**
Раздео	**3**	**ОПШТИНСКО ВЕЋЕ**						
Функц. клас.	**111**	**Извршни и законодавни органи**						
Програм	**2101**	**ПОЛИТИЧКИ СИСТЕМ ЛОКАЛНЕ САМОУПРАВЕ**						
Активност	**0002**	**Функционисање извршних органа**						
111	21/0	411000	ПЛАТЕ, ДОДАЦИ И НАКНАДЕ ЗАПОСЛЕНИХ (ЗАРАДЕ)	9.818.000,00	0,00	0,00	9.818.000,00	0,75
111	22/0	412000	СОЦИЈАЛНИ ДОПРИНОСИ НА ТЕРЕТ ПОСЛОДАВЦА	1.487.800,00	0,00	0,00	1.487.800,00	0,11
111	23/0	415000	НАКНАДЕ ТРОШКОВА ЗА ЗАПОСЛЕНЕ	385.000,00	0,00	0,00	385.000,00	0,03
111	24/0	421000	СТАЛНИ ТРОШКОВИ	650.000,00	0,00	0,00	650.000,00	0,05
111	25/0	422000	ТРОШКОВИ ПУТОВАЊА	60.000,00	0,00	0,00	60.000,00	0,00
111	26/0	423000	УСЛУГЕ ПО УГОВОРУ	6.500.000,00	0,00	0,00	6.500.000,00	0,50
111	27/0	426000	МАТЕРИЈАЛ	500.000,00	0,00	0,00	500.000,00	0,04
Укупно за активност		**0002**	**Функционисање извршних органа**	**19.400.800,00**	**0,00**	**0,00**	**19.400.800,00**	**1,48**
			Извори финансирања за функцију 111:					
		01	**Приходи из буџета**	**19.400.800,00**				
Укупно за функц. клас.		**111**	**Извршни и законодавни органи**	**19.400.800,00**	**0,00**	**0,00**	**19.400.800,00**	**1,48**
			Извори финансирања за раздео 3:					
		01	**Приходи из буџета**	**19.400.800,00**				
Укупно за раздео		**3**	**ОПШТИНСКО ВЕЋЕ**	**19.400.800,00**	**0,00**	**0,00**	**19.400.800,00**	**1,48**
Раздео	**4**	**ОПШТИНСКО ПРАВОБРАНИЛАШТВО**						
Функц. клас.	**330**	**Судови**						
Програм	**0602**	**ОПШТЕ УСЛУГЕ ЛОКАЛНЕ САМОУПРАВЕ**						
Активност	**0004**	**Општинско правобранилаштво**						
330	28/0	411000	ПЛАТЕ, ДОДАЦИ И НАКНАДЕ ЗАПОСЛЕНИХ (ЗАРАДЕ)	2.980.000,00	0,00	0,00	2.980.000,00	0,23
330	29/0	412000	СОЦИЈАЛНИ ДОПРИНОСИ НА ТЕРЕТ ПОСЛОДАВЦА	452.000,00	0,00	0,00	452.000,00	0,03
330	30/0	414000	СОЦИЈАЛНА ДАВАЊА ЗАПОСЛЕНИМА	70.000,00	0,00	0,00	70.000,00	0,01
330	31/0	415000	НАКНАДЕ ТРОШКОВА ЗА ЗАПОСЛЕНЕ	75.000,00	0,00	0,00	75.000,00	0,01
330	32/0	416000	НАГРАДЕ ЗАПОСЛЕНИМА И ОСТАЛИ ПОСЕБНИ РАСХОДИ	190.000,00	0,00	0,00	190.000,00	0,01
330	33/0	421000	СТАЛНИ ТРОШКОВИ	189.600,00	0,00	0,00	189.600,00	0,01
330	34/0	422000	ТРОШКОВИ ПУТОВАЊА	100.000,00	0,00	0,00	100.000,00	0,01
330	35/0	423000	УСЛУГЕ ПО УГОВОРУ	147.800,00	0,00	0,00	147.800,00	0,01

PLAN RASHODA
2024

Шифра функц. класиф.	Број позиције	Економ. класиф.	Опис	Средства из буџета 01	Средства из сопствених извора 04	Средства из осталих извора	Укупно	Структура (%)
330	36/0	426000	МАТЕРИЈАЛ	73.000,00	0,00	0,00	73.000,00	0,01
330	37/0	512000	МАШИНЕ И ОПРЕМА	0,00	0,00	0,00	0,00	0,00
Укупно за активност		**0004**	**Општинско правобранилаштво**	**4.277.400,00**	**0,00**	**0,00**	**4.277.400,00**	**0,33**
			Извори финансирања за функцију 330:					
		01	**Приходи из буџета**	**4.277.400,00**				
Укупно за функц. клас.		**330**	**Судови**	**4.277.400,00**	**0,00**	**0,00**	**4.277.400,00**	**0,33**
			Извори финансирања за раздео 4:					
		01	**Приходи из буџета**	**4.277.400,00**				
Укупно за раздео		**4**	**ОПШТИНСКО ПРАВОБРАНИЛАШТВО**	**4.277.400,00**	**0,00**	**0,00**	**4.277.400,00**	**0,33**
Раздео	**5**	**ОПШТИНСКА УПРАВА**						
Функц. клас.	**010**	**Болест и инвалидност**						
Програм	**0902**	**СОЦИЈАЛНА И ДЕЧЈА ЗАШТИТА**						
Активност	**0002**	**Породични и домски смештај, прихватилишта и друге врсте смештаја**						
010	38/0	472000	НАКНАДЕ ЗА СОЦИЈАЛНУ ЗАШТИТУ ИЗ БУЏЕТА	350.000,00	0,00	0,00	350.000,00	0,03
Укупно за активност		**0002**	**Породични и домски смештај, прихватилишта и друге врсте смештаја**	**350.000,00**	**0,00**	**0,00**	**350.000,00**	**0,03**
Активност	**0016**	**Дневне услуге у заједници**						
010	39/0	472000	НАКНАДЕ ЗА СОЦИЈАЛНУ ЗАШТИТУ ИЗ БУЏЕТА	3.160.000,00	0,00	0,00	3.160.000,00	0,24
Укупно за активност		**0016**	**Дневне услуге у заједници**	**3.160.000,00**	**0,00**	**0,00**	**3.160.000,00**	**0,24**
Активност	**0019**	**Подршка деци и породици са децом**						
010	40/0	423000	УСЛУГЕ ПО УГОВОРУ	800.000,00	0,00	0,00	800.000,00	0,06
Укупно за активност		**0019**	**Подршка деци и породици са децом**	**800.000,00**	**0,00**	**0,00**	**800.000,00**	**0,06**
			Извори финансирања за функцију 010:					
		01	**Приходи из буџета**	**4.310.000,00**				
Укупно за функц. клас.		**010**	**Болест и инвалидност**	**4.310.000,00**	**0,00**	**0,00**	**4.310.000,00**	**0,33**
Функц. клас.	**040**	**Породица и деца**						
Програм	**0902**	**СОЦИЈАЛНА И ДЕЧЈА ЗАШТИТА**						
Активност	**0019**	**Подршка деци и породици са децом**						
040	41/0	472000	НАКНАДЕ ЗА СОЦИЈАЛНУ ЗАШТИТУ ИЗ БУЏЕТА	11.000.000,00	0,00	2.754.000,00	13.754.000,00	1,05
Укупно за активност		**0019**	**Подршка деци и породици са децом**	**11.000.000,00**	**0,00**	**2.754.000,00**	**13.754.000,00**	**1,05**
Активност	**0020**	**Подршка рађању и родитељству**						
040	42/0	472000	НАКНАДЕ ЗА СОЦИЈАЛНУ ЗАШТИТУ ИЗ БУЏЕТА	4.860.000,00	0,00	0,00	4.860.000,00	0,37
Укупно за активност		**0020**	**Подршка рађању и родитељству**	**4.860.000,00**	**0,00**	**0,00**	**4.860.000,00**	**0,37**
Пројекат	**4002**	**Стипендирање студената**						
040	43/0	421000	СТАЛНИ ТРОШКОВИ	2.000,00	0,00	0,00	2.000,00	0,00
040	44/0	472000	НАКНАДЕ ЗА СОЦИЈАЛНУ ЗАШТИТУ ИЗ БУЏЕТА	1.863.000,00	0,00	0,00	1.863.000,00	0,14
Укупно за пројекат		**4002**	**Стипендирање студената**	**1.865.000,00**	**0,00**	**0,00**	**1.865.000,00**	**0,14**

PLAN RASHODA
2024

Шифра функц. класиф.	Број позиције	Економ. класиф.	Опис	Средства из буџета 01	Средства из сопствених извора 04	Средства из осталих извора	Укупно	Структура (%)
Пројекат	**4003**	**Локални план акције о деци**						
040	45/0	481000	ДОТАЦИЈЕ НЕВЛАДИНИМ ОРГАНИЗАЦИЈАМА	0,00	0,00	0,00	0,00	0,00
Укупно за пројекат	**4003**	**Локални план акције о деци**		**0,00**	**0,00**	**0,00**	**0,00**	**0,00**
			Извори финансирања за функцију 040:					
		01	**Приходи из буџета**	**17.725.000,00**				
		07	**Трансфери од других нивоа власти**			**2.754.000,00**		
Укупно за функц. клас.		**040**	**Породица и деца**	**17.725.000,00**	**0,00**	**2.754.000,00**	**20.479.000,00**	**1,56**
Функц. клас.	**070**	**Социјална помоћ угроженом становништву, некласификована на другом месту**						
Програм	**0902**	**СОЦИЈАЛНА И ДЕЧЈА ЗАШТИТА**						
Активност	**0001**	**Једнократне помоћи и други облици помоћи**						
070	46/0	463000	ТРАНСФЕРИ ОСТАЛИМ НИВОИМА ВЛАСТИ	12.515.000,00	0,00	0,00	12.515.000,00	0,96
070	46/1	472000	НАКНАДЕ ЗА СОЦИЈАЛНУ ЗАШТИТУ ИЗ БУЏЕТА	170.000,00	0,00	3.286.080,00	3.456.080,00	0,26
Укупно за активност	**0001**	**Једнократне помоћи и други облици помоћи**		**12.685.000,00**	**0,00**	**3.286.080,00**	**15.971.080,00**	**1,22**
Активност	**0016**	**Дневне услуге у заједници**						
070	47/0	481000	ДОТАЦИЈЕ НЕВЛАДИНИМ ОРГАНИЗАЦИЈАМА	3.000.000,00	0,00	0,00	3.000.000,00	0,23
Укупно за активност	**0016**	**Дневне услуге у заједници**		**3.000.000,00**	**0,00**	**0,00**	**3.000.000,00**	**0,23**
			Извори финансирања за функцију 070:					
		01	**Приходи из буџета**	**15.685.000,00**				
		07	**Трансфери од других нивоа власти**			**1.755.000,00**		
		17	**Неутрошена средства трансфера од других нивоа власти**			**1.531.080,00**		
Укупно за функц. клас.		**070**	**Социјална помоћ угроженом становништву, некласификована на другом месту**	**15.685.000,00**	**0,00**	**3.286.080,00**	**18.971.080,00**	**1,45**
Функц. клас.	**090**	**Социјална заштита некласификована на другом месту**						
Програм	**0902**	**СОЦИЈАЛНА И ДЕЧЈА ЗАШТИТА**						
Активност	**0018**	**Подршка реализацији програма Црвеног крста**						
090	48/0	481000	ДОТАЦИЈЕ НЕВЛАДИНИМ ОРГАНИЗАЦИЈАМА	5.800.000,00	0,00	0,00	5.800.000,00	0,44
Укупно за активност	**0018**	**Подршка реализацији програма Црвеног крста**		**5.800.000,00**	**0,00**	**0,00**	**5.800.000,00**	**0,44**
Активност	**0021**	**Подршка особама са инвалидитетом**						
090	49/0	481000	ДОТАЦИЈЕ НЕВЛАДИНИМ ОРГАНИЗАЦИЈАМА	4.500.000,00	0,00	0,00	4.500.000,00	0,34
Укупно за активност	**0021**	**Подршка особама са инвалидитетом**		**4.500.000,00**	**0,00**	**0,00**	**4.500.000,00**	**0,34**
Пројекат	**4006**	**Локалне план акције Рома**						
090	50/0	423000	УСЛУГЕ ПО УГОВОРУ	0,00	0,00	0,00	0,00	0,00
090	51/0	472000	НАКНАДЕ ЗА СОЦИЈАЛНУ ЗАШТИТУ ИЗ БУЏЕТА	0,00	0,00	0,00	0,00	0,00
Укупно за пројекат	**4006**	**Локалне план акције Рома**		**0,00**	**0,00**	**0,00**	**0,00**	**0,00**
			Извори финансирања за функцију 090:					
		01	**Приходи из буџета**	**10.300.000,00**				
Укупно за функц. клас.		**090**	**Социјална заштита некласификована на другом месту**	**10.300.000,00**	**0,00**	**0,00**	**10.300.000,00**	**0,79**

PLAN RASHODA
2024

Шифра функц. класиф.	Број позиције	Економ. класиф.	Опис	Средства из буџета 01	Средства из сопствених извора 04	Средства из осталих извора	Укупно	Структура (%)
Функц. клас.	**130**	**Опште услуге**						
Програм	**0602**	**ОПШТЕ УСЛУГЕ ЛОКАЛНЕ САМОУПРАВЕ**						
Активност	**0001**	**Функционисање локалне самоуправе и градских општина**						
130	52/0	411000	ПЛАТЕ, ДОДАЦИ И НАКНАДЕ ЗАПОСЛЕНИХ (ЗАРАДЕ)	90.730.475,00	0,00	0,00	90.730.475,00	6,93
130	53/0	412000	СОЦИЈАЛНИ ДОПРИНОСИ НА ТЕРЕТ ПОСЛОДАВЦА	13.462.874,00	0,00	0,00	13.462.874,00	1,03
130	54/0	413000	НАКНАДЕ У НАТУРИ	250.000,00	0,00	0,00	250.000,00	0,02
130	55/0	414000	СОЦИЈАЛНА ДАВАЊА ЗАПОСЛЕНИМА	5.000.000,00	0,00	0,00	5.000.000,00	0,38
130	56/0	415000	НАКНАДЕ ТРОШКОВА ЗА ЗАПОСЛЕНЕ	4.800.000,00	0,00	0,00	4.800.000,00	0,37
130	57/0	416000	НАГРАДЕ ЗАПОСЛЕНИМА И ОСТАЛИ ПОСЕБНИ РАСХОДИ	5.500.000,00	0,00	0,00	5.500.000,00	0,42
130	58/0	421000	СТАЛНИ ТРОШКОВИ	30.000.000,00	0,00	0,00	30.000.000,00	2,29
130	59/0	422000	ТРОШКОВИ ПУТОВАЊА	450.000,00	0,00	0,00	450.000,00	0,03
130	60/0	423000	УСЛУГЕ ПО УГОВОРУ	9.005.000,00	0,00	0,00	9.005.000,00	0,69
130	61/0	425000	ТЕКУЋЕ ПОПРАВКЕ И ОДРЖАВАЊЕ	2.700.000,00	0,00	0,00	2.700.000,00	0,21
130	62/0	426000	МАТЕРИЈАЛ	10.000.000,00	0,00	0,00	10.000.000,00	0,76
130	63/0	441000	ОТПЛАТА ДОМАЋИХ КАМАТА	430.000,00	0,00	0,00	430.000,00	0,03
130	64/0	451000	СУБВЕНЦИЈЕ ЈАВНИМ НЕФИНАНСИЈСКИМ ПРЕДУЗЕЋИМА И ОРГАНИЗАЦИЈАМА	2.200.000,00	0,00	0,00	2.200.000,00	0,17
130	65/0	465000	ОСТАЛЕ ДОТАЦИЈЕ И ТРАНСФЕРИ	1.600.000,00	0,00	0,00	1.600.000,00	0,12
130	66/0	481000	ДОТАЦИЈЕ НЕВЛАДИНИМ ОРГАНИЗАЦИЈАМА	700.000,00	0,00	0,00	700.000,00	0,05
130	67/0	482000	ПОРЕЗИ, ОБАВЕЗНЕ ТАКСЕ, КАЗНЕ, ПЕНАЛИ И КАМАТЕ	3.500.000,00	0,00	0,00	3.500.000,00	0,27
130	68/0	483000	НОВЧАНЕ КАЗНЕ И ПЕНАЛИ ПО РЕШЕЊУ СУДОВА	500.000,00	0,00	0,00	500.000,00	0,04
130	69/0	485000	НАКНАДА ШТЕТЕ ЗА ПОВРЕДЕ ИЛИ ШТЕТУ НАНЕТУ ОД СТРАНЕ ДРЖАВНИХ ОРГАНА	1.000.000,00	0,00	0,00	1.000.000,00	0,08
130	70/0	511000	ЗГРАДЕ И ГРАЂЕВИНСКИ ОБЈЕКТИ	500.000,00	0,00	0,00	500.000,00	0,04
130	71/0	512000	МАШИНЕ И ОПРЕМА	5.600.000,00	0,00	0,00	5.600.000,00	0,43
Укупно за активност		**0001**	**Функционисање локалне самоуправе и градских општина**	**187.928.349,00**	**0,00**	**0,00**	**187.928.349,00**	**14,36**
			Извори финансирања за функцију 130:					
		01	**Приходи из буџета**	**187.928.349,00**				
Укупно за функц. клас.		**130**	**Опште услуге**	**187.928.349,00**	**0,00**	**0,00**	**187.928.349,00**	**14,36**
Функц. клас.	**133**	**Остале опште услуге**						
Програм	**0602**	**ОПШТЕ УСЛУГЕ ЛОКАЛНЕ САМОУПРАВЕ**						
Активност	**0001**	**Функционисање локалне самоуправе и градских општина**						
133	72/0	421000	СТАЛНИ ТРОШКОВИ	9.650.000,00	0,00	0,00	9.650.000,00	0,74
133	73/0	423000	УСЛУГЕ ПО УГОВОРУ	4.300.000,00	0,00	0,00	4.300.000,00	0,33
133	74/0	424000	СПЕЦИЈАЛИЗОВАНЕ УСЛУГЕ	250.000,00	0,00	0,00	250.000,00	0,02
133	75/0	425000	ТЕКУЋЕ ПОПРАВКЕ И ОДРЖАВАЊЕ	3.509.000,00	0,00	0,00	3.509.000,00	0,27
133	76/0	426000	МАТЕРИЈАЛ	1.000.000,00	0,00	0,00	1.000.000,00	0,08
133	76/1	472000	НАКНАДЕ ЗА СОЦИЈАЛНУ ЗАШТИТУ ИЗ БУЏЕТА	0,00	0,00	13.318.748,00	13.318.748,00	1,02
133	77/0	481000	ДОТАЦИЈЕ НЕВЛАДИНИМ ОРГАНИЗАЦИЈАМА	2.075.000,00	0,00	0,00	2.075.000,00	0,16
133	78/0	511000	ЗГРАДЕ И ГРАЂЕВИНСКИ ОБЈЕКТИ	1.000.000,00	0,00	0,00	1.000.000,00	0,08
Укупно за активност		**0001**	**Функционисање локалне самоуправе и градских општина**	**21.784.000,00**	**0,00**	**13.318.748,00**	**35.102.748,00**	**2,68**
Пројекат	**5004**	**Пројектовање и изградња дечијег игралишта**						

PLAN RASHODA
2024

Шифра функц. класиф.	Број позиције	Економ. класиф.	Опис	Средства из буџета 01	Средства из сопствених извора 04	Средства из осталих извора	Укупно	Структура (%)
133	79/0	511000	ЗГРАДЕ И ГРАЂЕВИНСКИ ОБЈЕКТИ	0,00	0,00	0,00	0,00	0,00
133	79/1	512000	МАШИНЕ И ОПРЕМА	0,00	0,00	1.360.000,00	1.360.000,00	0,10
Укупно за пројекат		**5004**	**Пројектовање и изградња дечијег игралишта**	**0,00**	**0,00**	**1.360.000,00**	**1.360.000,00**	**0,10**
Пројекат	**5005**	**Куповина некретнине**						
133	80/0	511000	ЗГРАДЕ И ГРАЂЕВИНСКИ ОБЈЕКТИ	0,00	0,00	0,00	0,00	0,00
Укупно за пројекат		**5005**	**Куповина некретнине**	**0,00**	**0,00**	**0,00**	**0,00**	**0,00**
			Извори финансирања за функцију 133:					
		01	**Приходи из буџета**	**21.784.000,00**				
		06	**Донације од међународних организација**			**1.360.000,00**		
		07	**Трансфери од других нивоа власти**			**6.771.550,00**		
		17	**Неутрошена средства трансфера од других нивоа власти**			**6.547.198,00**		
Укупно за функц. клас.		**133**	**Остале опште услуге**	**21.784.000,00**	**0,00**	**14.678.748,00**	**36.462.748,00**	**2,79**
Функц. клас.	**160**	**Опште јавне услуге некласификоване на другом месту**						
Програм	**0602**	**ОПШТЕ УСЛУГЕ ЛОКАЛНЕ САМОУПРАВЕ**						
Активност	**0007**	**Функционисање националних савета националних мањина**						
160	81/0	481000	ДОТАЦИЈЕ НЕВЛАДИНИМ ОРГАНИЗАЦИЈАМА	600.000,00	0,00	0,00	600.000,00	0,05
Укупно за активност		**0007**	**Функционисање националних савета националних мањина**	**600.000,00**	**0,00**	**0,00**	**600.000,00**	**0,05**
Активност	**0009**	**Текућа буџетска резерва**						
160	82/0	499000	СРЕДСТВА РЕЗЕРВЕ	2.000.000,00	0,00	0,00	2.000.000,00	0,15
Укупно за активност		**0009**	**Текућа буџетска резерва**	**2.000.000,00**	**0,00**	**0,00**	**2.000.000,00**	**0,15**
Активност	**0010**	**Стална буџетска резерва**						
160	83/0	499000	СРЕДСТВА РЕЗЕРВЕ	150.000,00	0,00	0,00	150.000,00	0,01
Укупно за активност		**0010**	**Стална буџетска резерва**	**150.000,00**	**0,00**	**0,00**	**150.000,00**	**0,01**
			Извори финансирања за функцију 160:					
		01	**Приходи из буџета**	**2.750.000,00**				
Укупно за функц. клас.		**160**	**Опште јавне услуге некласификоване на другом месту**	**2.750.000,00**	**0,00**	**0,00**	**2.750.000,00**	**0,21**
Функц. клас.	**220**	**Цивилна одбрана**						
Програм	**0602**	**ОПШТЕ УСЛУГЕ ЛОКАЛНЕ САМОУПРАВЕ**						
Активност	**0014**	**Управљање у ванредним ситуацијама**						
220	84/0	421000	СТАЛНИ ТРОШКОВИ	170.000,00	0,00	0,00	170.000,00	0,01
220	85/0	423000	УСЛУГЕ ПО УГОВОРУ	180.000,00	0,00	0,00	180.000,00	0,01
220	86/0	426000	МАТЕРИЈАЛ	150.000,00	0,00	0,00	150.000,00	0,01
Укупно за активност		**0014**	**Управљање у ванредним ситуацијама**	**500.000,00**	**0,00**	**0,00**	**500.000,00**	**0,04**
			Извори финансирања за функцију 220:					
		01	**Приходи из буџета**	**500.000,00**				
Укупно за функц. клас.		**220**	**Цивилна одбрана**	**500.000,00**	**0,00**	**0,00**	**500.000,00**	**0,04**

PLAN RASHODA
2024

Шифра функц. класиф.	Број позиције	Економ. класиф.	Опис	Средства из буџета 01	Средства из сопствених извора 04	Средства из осталих извора	Укупно	Структура (%)
Функц. клас.	**320**	**Услуге противпожарне заштите**						
Програм	**0602**	**ОПШТЕ УСЛУГЕ ЛОКАЛНЕ САМОУПРАВЕ**						
Активност	**0001**	**Функционисање локалне самоуправе и градских општина**						
320	87/0	481000	ДОТАЦИЈЕ НЕВЛАДИНИМ ОРГАНИЗАЦИЈАМА	2.400.000,00	0,00	0,00	2.400.000,00	0,18
Укупно за активност	**0001**		**Функционисање локалне самоуправе и градских општина**	**2.400.000,00**	**0,00**	**0,00**	**2.400.000,00**	**0,18**
			Извори финансирања за функцију 320:					
		01	**Приходи из буџета**	**2.400.000,00**				
Укупно за функц. клас.	**320**		**Услуге противпожарне заштите**	**2.400.000,00**	**0,00**	**0,00**	**2.400.000,00**	**0,18**
Функц. клас.	**360**	**Јавни ред и безбедност некласификован на другом месту**						
Програм	**0701**	**ОРГАНИЗАЦИЈА САОБРАЋАЈА И САОБРАЋАЈНА ИНФРАСТРУКТУРА**						
Пројекат	**5003**	**Неизграђени део бициглистичке стазе на Торњошком путу**						
360	88/0	511000	ЗГРАДЕ И ГРАЂЕВИНСКИ ОБЈЕКТИ	0,00	0,00	0,00	0,00	0,00
Укупно за пројекат	**5003**		**Неизграђени део бициглистичке стазе на Торњошком путу**	**0,00**	**0,00**	**0,00**	**0,00**	**0,00**
Укупно за функц. клас.	**360**		**Јавни ред и безбедност некласификован на другом месту**	**0,00**	**0,00**	**0,00**	**0,00**	**0,00**
Функц. клас.	**411**	**Општи економски и комерцијални послови**						
Програм	**1501**	**ЛОКАЛНИ ЕКОНОМСКИ РАЗВОЈ**						
Активност	**0003**	**Подршка економском развоју и промоцији предузетништва**						
411	89/0	481000	ДОТАЦИЈЕ НЕВЛАДИНИМ ОРГАНИЗАЦИЈАМА	300.000,00	0,00	0,00	300.000,00	0,02
Укупно за активност	**0003**		**Подршка економском развоју и промоцији предузетништва**	**300.000,00**	**0,00**	**0,00**	**300.000,00**	**0,02**
			Извори финансирања за функцију 411:					
		01	**Приходи из буџета**	**300.000,00**				
Укупно за функц. клас.	**411**		**Општи економски и комерцијални послови**	**300.000,00**	**0,00**	**0,00**	**300.000,00**	**0,02**
Функц. клас.	**421**	**Пољопривреда**						
Програм	**0101**	**ПОЉОПРИВРЕДА И РУРАЛНИ РАЗВОЈ**						
Активност	**0001**	**Подршка за спровођење пољопривредне политике у локалној заједници**						
421	90/0	416000	НАГРАДЕ ЗАПОСЛЕНИМА И ОСТАЛИ ПОСЕБНИ РАСХОДИ	150.000,00	0,00	0,00	150.000,00	0,01
421	90/1	422000	ТРОШКОВИ ПУТОВАЊА	1.130.000,00	0,00	0,00	1.130.000,00	0,09
421	91/0	423000	УСЛУГЕ ПО УГОВОРУ	1.300.000,00	0,00	0,00	1.300.000,00	0,10
421	92/0	424000	СПЕЦИЈАЛИЗОВАНЕ УСЛУГЕ	15.930.000,00	0,00	0,00	15.930.000,00	1,22
421	93/0	425000	ТЕКУЋЕ ПОПРАВКЕ И ОДРЖАВАЊЕ	2.510.000,00	0,00	9.484.147,00	11.994.147,00	0,92
421	94/0	426000	МАТЕРИЈАЛ	470.000,00	0,00	0,00	470.000,00	0,04
421	95/0	481000	ДОТАЦИЈЕ НЕВЛАДИНИМ ОРГАНИЗАЦИЈАМА	1.450.000,00	0,00	0,00	1.450.000,00	0,11
421	96/0	511000	ЗГРАДЕ И ГРАЂЕВИНСКИ ОБЈЕКТИ	780.000,00	0,00	0,00	780.000,00	0,06
Укупно за активност	**0001**		**Подршка за спровођење пољопривредне политике у локалној заједници**	**23.720.000,00**	**0,00**	**9.484.147,00**	**33.204.147,00**	**2,54**
Активност	**0002**	**Мере подршке руралном развоју**						
421	97/0	416000	НАГРАДЕ ЗАПОСЛЕНИМА И ОСТАЛИ ПОСЕБНИ РАСХОДИ	0,00	0,00	0,00	0,00	0,00

PLAN RASHODA
2024

Шифра функц. класиф.	Број позиције	Економ. класиф.	Опис	Средства из буџета 01	Средства из сопствених извора 04	Средства из осталих извора	Укупно	Структура (%)
421	98/0	454000	СУБВЕНЦИЈЕ ПРИВАТНИМ ПРЕДУЗЕЋИМА	5.000.000,00	0,00	0,00	5.000.000,00	0,38
Укупно за активност		**0002**	**Мере подршке руралном развоју**	**5.000.000,00**	**0,00**	**0,00**	**5.000.000,00**	**0,38**
			Извори финансирања за функцију 421:					
		01	**Приходи из буџета**	**28.720.000,00**				
		07	**Трансфери од других нивоа власти**			**9.484.147,00**		
Укупно за функц. клас.		**421**	**Пољопривреда**	**28.720.000,00**	**0,00**	**9.484.147,00**	**38.204.147,00**	**2,92**
Функц. клас.	**435**	**Електрична енергија**						
Програм	**0501**	**ЕНЕРГЕТСКА ЕФИКАСНОСТ И ОБНОВЉИВИ ИЗВОРИ ЕНЕРГИЈЕ**						
Пројекат	**7001**	**Замена постојећих светиљки за штедљивим изворима светлости у згради општине Сента**						
435	99/0	425000	ТЕКУЋЕ ПОПРАВКЕ И ОДРЖАВАЊЕ	0,00	0,00	0,00	0,00	0,00
Укупно за пројекат		**7001**	**Замена постојећих светиљки за штедљивим изворима светлости у згради општине Сента**	**0,00**	**0,00**	**0,00**	**0,00**	**0,00**
Укупно за функц. клас.		**435**	**Електрична енергија**	**0,00**	**0,00**	**0,00**	**0,00**	**0,00**
Функц. клас.	**436**	**Остала енергија**						
Програм	**0501**	**ЕНЕРГЕТСКА ЕФИКАСНОСТ И ОБНОВЉИВИ ИЗВОРИ ЕНЕРГИЈЕ**						
Активност	**0001**	**Енергетски менаџмент**						
436	100/0	472000	НАКНАДЕ ЗА СОЦИЈАЛНУ ЗАШТИТУ ИЗ БУЏЕТА	4.000.000,00	0,00	3.943.190,00	7.943.190,00	0,61
Укупно за активност		**0001**	**Енергетски менаџмент**	**4.000.000,00**	**0,00**	**3.943.190,00**	**7.943.190,00**	**0,61**
			Извори финансирања за функцију 436:					
		01	**Приходи из буџета**	**4.000.000,00**				
		07	**Трансфери од других нивоа власти**			**1.915.000,00**		
		17	**Неутрошена средства трансфера од других нивоа власти**			**2.028.190,00**		
Укупно за функц. клас.		**436**	**Остала енергија**	**4.000.000,00**	**0,00**	**3.943.190,00**	**7.943.190,00**	**0,61**
Функц. клас.	**451**	**Друмски саобраћај**						
Програм	**0701**	**ОРГАНИЗАЦИЈА САОБРАЋАЈА И САОБРАЋАЈНА ИНФРАСТРУКТУРА**						
Активност	**0002**	**Управљење и одржавање саобраћајне инфраструктуре**						
451	101/0	423000	УСЛУГЕ ПО УГОВОРУ	63.000,00	0,00	63.360,00	126.360,00	0,01
451	102/0	424000	СПЕЦИЈАЛИЗОВАНЕ УСЛУГЕ	1.000.000,00	0,00	0,00	1.000.000,00	0,08
451	103/0	425000	ТЕКУЋЕ ПОПРАВКЕ И ОДРЖАВАЊЕ	8.000.000,00	0,00	0,00	8.000.000,00	0,61
Укупно за активност		**0002**	**Управљење и одржавање саобраћајне инфраструктуре**	**9.063.000,00**	**0,00**	**63.360,00**	**9.126.360,00**	**0,70**
Пројекат	**5005**	**Изградња улица у општини Сента**						
451	104/0	511000	ЗГРАДЕ И ГРАЂЕВИНСКИ ОБЈЕКТИ	17.150.000,00	0,00	100.000.000,00	117.150.000,00	8,95
Укупно за пројекат		**5005**	**Изградња улица у општини Сента**	**17.150.000,00**	**0,00**	**100.000.000,00**	**117.150.000,00**	**8,95**
Пројекат	**5006**	**Финансирање И фазе радова на реконструкцији и прошрењу саобраћајнице ос Сел школе до Бурањ шора на територији Општине Сента**						
451	104/1	511000	ЗГРАДЕ И ГРАЂЕВИНСКИ ОБЈЕКТИ	7.300.000,00	0,00	89.901.000,00	97.201.000,00	7,43
Укупно за пројекат		**5006**	**Финансирање И фазе радова на реконструкцији и прошрењу саобраћајнице ос**	**7.300.000,00**	**0,00**	**89.901.000,00**	**97.201.000,00**	**7,43**

PLAN RASHODA
2024

Шифра функц. класиф.	Број позиције	Економ. класиф.	Опис	Средства из буџета 01	Средства из сопствених извора 04	Средства из осталих извора	Укупно	Структура (%)
			Сел школе до Бурањ шора на територији Општине Сента					
Пројекат	**5007**	**Финансирање унапређења безбедности саобраћаја на путевима у 2024. години**						
451	104/2	416000	НАГРАДЕ ЗАПОСЛЕНИМА И ОСТАЛИ ПОСЕБНИ РАСХОДИ	0,00	0,00	41.000,00	41.000,00	0,00
451	104/3	423000	УСЛУГЕ ПО УГОВОРУ	0,00	0,00	459.000,00	459.000,00	0,04
451	104/4	472000	НАКНАДЕ ЗА СОЦИЈАЛНУ ЗАШТИТУ ИЗ БУЏЕТА	0,00	0,00	900.000,00	900.000,00	0,07
451	104/5	511000	ЗГРАДЕ И ГРАЂЕВИНСКИ ОБЈЕКТИ	0,00	0,00	1.100.000,00	1.100.000,00	0,08
Укупно за пројекат		**5007**	**Финансирање унапређења безбедности саобраћаја на путевима у 2024. години**	**0,00**	**0,00**	**2.500.000,00**	**2.500.000,00**	**0,19**
			Извори финансирања за функцију 451:					
		01	**Приходи из буџета**	**33.513.000,00**				
		07	**Трансфери од других нивоа власти**			**192.464.360,00**		
Укупно за функц. клас.		**451**	**Друмски саобраћај**	**33.513.000,00**	**0,00**	**192.464.360,00**	**225.977.360,00**	**17,26**
Функц. клас.	**455**	**Цевоводи и други облици саобраћаја**						
Програм	**1102**	**КОМУНАЛНЕ ДЕЛАТНОСТИ**						
Пројекат	**5001**	**Обнова документација за хидротермалну бушотину**						
455	105/0	511000	ЗГРАДЕ И ГРАЂЕВИНСКИ ОБЈЕКТИ	1.100.000,00	0,00	0,00	1.100.000,00	0,08
Укупно за пројекат		**5001**	**Обнова документација за хидротермалну бушотину**	**1.100.000,00**	**0,00**	**0,00**	**1.100.000,00**	**0,08**
			Извори финансирања за функцију 455:					
		01	**Приходи из буџета**	**1.100.000,00**				
Укупно за функц. клас.		**455**	**Цевоводи и други облици саобраћаја**	**1.100.000,00**	**0,00**	**0,00**	**1.100.000,00**	**0,08**
Функц. клас.	**470**	**Остале делатности**						
Програм	**1102**	**КОМУНАЛНЕ ДЕЛАТНОСТИ**						
Активност	**0002**	**Одржавање јавних зелених површина**						
470	106/0	424000	СПЕЦИЈАЛИЗОВАНЕ УСЛУГЕ	21.000.000,00	0,00	0,00	21.000.000,00	1,60
Укупно за активност		**0002**	**Одржавање јавних зелених површина**	**21.000.000,00**	**0,00**	**0,00**	**21.000.000,00**	**1,60**
Активност	**0003**	**Одржавање чистоће на површинама јавне намене**						
470	107/0	421000	СТАЛНИ ТРОШКОВИ	12.500.000,00	0,00	0,00	12.500.000,00	0,95
Укупно за активност		**0003**	**Одржавање чистоће на површинама јавне намене**	**12.500.000,00**	**0,00**	**0,00**	**12.500.000,00**	**0,95**
Активност	**0004**	**Зоохигијена**						
470	108/0	421000	СТАЛНИ ТРОШКОВИ	400.000,00	0,00	0,00	400.000,00	0,03
470	109/0	424000	СПЕЦИЈАЛИЗОВАНЕ УСЛУГЕ	10.500.000,00	0,00	0,00	10.500.000,00	0,80
Укупно за активност		**0004**	**Зоохигијена**	**10.900.000,00**	**0,00**	**0,00**	**10.900.000,00**	**0,83**
			Извори финансирања за функцију 470:					
		01	**Приходи из буџета**	**44.400.000,00**				
Укупно за функц. клас.		**470**	**Остале делатности**	**44.400.000,00**	**0,00**	**0,00**	**44.400.000,00**	**3,39**
Функц. клас.	**473**	**Туризам**						
Програм	**1502**	**РАЗВОЈ ТУРИЗМА**						

PLAN RASHODA
2024

Шифра функц. класиф.	Број позиције	Економ. класиф.	Опис	Средства из буџета 01	Средства из сопствених извора 04	Средства из осталих извора	Укупно	Структура (%)
Активност	**0001**	**Управљање развојем туризма**						
473	110/0	481000	ДОТАЦИЈЕ НЕВЛАДИНИМ ОРГАНИЗАЦИЈАМА	2.100.000,00	0,00	0,00	2.100.000,00	0,16
Укупно за активност	**0001**		**Управљање развојем туризма**	**2.100.000,00**	**0,00**	**0,00**	**2.100.000,00**	**0,16**
Пројекат	**7014**	**Михољски сусрети села**						
473	110/2	421000	СТАЛНИ ТРОШКОВИ	0,00	0,00	240.000,00	240.000,00	0,02
473	110/3	423000	УСЛУГЕ ПО УГОВОРУ	0,00	0,00	70.000,00	70.000,00	0,01
473	110/4	426000	МАТЕРИЈАЛ	0,00	0,00	190.000,00	190.000,00	0,01
Укупно за пројекат	**7014**		**Михољски сусрети села**	**0,00**	**0,00**	**500.000,00**	**500.000,00**	**0,04**
Пројекат	**7013**	**Прослава 327. годишњице Сенћанске битке**						
473	110/1	421000	СТАЛНИ ТРОШКОВИ	0,00	0,00	200.000,00	200.000,00	0,02
473	110/5	423000	УСЛУГЕ ПО УГОВОРУ	0,00	0,00	700.000,00	700.000,00	0,05
Укупно за пројекат	**7013**		**Прослава 327. годишњице Сенћанске битке**	**0,00**	**0,00**	**900.000,00**	**900.000,00**	**0,07**
			Извори финансирања за функцију 473:					
		01	**Приходи из буџета**	**2.100.000,00**				
		07	**Трансфери од других нивоа власти**			**1.400.000,00**		
Укупно за функц. клас.		**473**	**Туризам**	**2.100.000,00**	**0,00**	**1.400.000,00**	**3.500.000,00**	**0,27**
Функц. клас.	**474**	**Вишенаменски развојни пројекти**						
Програм	**0602**	**ОПШТЕ УСЛУГЕ ЛОКАЛНЕ САМОУПРАВЕ**						
Активност	**0001**	**Функционисање локалне самоуправе и градских општина**						
474	111/0	424000	СПЕЦИЈАЛИЗОВАНЕ УСЛУГЕ	300.000,00	0,00	0,00	300.000,00	0,02
474	112/0	511000	ЗГРАДЕ И ГРАЂЕВИНСКИ ОБЈЕКТИ	7.000.000,00	0,00	0,00	7.000.000,00	0,53
Укупно за активност	**0001**		**Функционисање локалне самоуправе и градских општина**	**7.300.000,00**	**0,00**	**0,00**	**7.300.000,00**	**0,56**
			Извори финансирања за функцију 474:					
		01	**Приходи из буџета**	**7.300.000,00**				
Укупно за функц. клас.		**474**	**Вишенаменски развојни пројекти**	**7.300.000,00**	**0,00**	**0,00**	**7.300.000,00**	**0,56**
Функц. клас.	**490**	**Економски послови некласификовани на другом месту**						
Програм	**1501**	**ЛОКАЛНИ ЕКОНОМСКИ РАЗВОЈ**						
Активност	**0001**	**Унапређење привредног и инвестиционог амбијента**						
490	113/0	451000	СУБВЕНЦИЈЕ ЈАВНИМ НЕФИНАНСИЈСКИМ ПРЕДУЗЕЋИМА И ОРГАНИЗАЦИЈАМА	4.850.000,00	0,00	0,00	4.850.000,00	0,37
Укупно за активност	**0001**		**Унапређење привредног и инвестиционог амбијента**	**4.850.000,00**	**0,00**	**0,00**	**4.850.000,00**	**0,37**
			Извори финансирања за функцију 490:					
		01	**Приходи из буџета**	**4.850.000,00**				
Укупно за функц. клас.		**490**	**Економски послови некласификовани на другом месту**	**4.850.000,00**	**0,00**	**0,00**	**4.850.000,00**	**0,37**
Функц. клас.	**560**	**Заштита животне средине некласификована на другом месту**						
Програм	**0401**	**ЗАШТИТА ЖИВОТНЕ СРЕДИНЕ**						

PLAN RASHODA
2024

Шифра функц. класиф.	Број позиције	Економ. класиф.	Опис	Средства из буџета 01	Средства из сопствених извора 04	Средства из осталих извора	Укупно	Структура (%)
Активност	**0001**	**Управљање заштитом животне средине**						
560	114/0	424000	СПЕЦИЈАЛИЗОВАНЕ УСЛУГЕ	1.622.000,00	0,00	0,00	1.622.000,00	0,12
560	115/0	426000	МАТЕРИЈАЛ	0,00	0,00	0,00	0,00	0,00
Укупно за активност		**0001**	**Управљање заштитом животне средине**	**1.622.000,00**	**0,00**	**0,00**	**1.622.000,00**	**0,12**
Активност	**0002**	**Праћење квалитета елемената животне средине**						
560	116/0	424000	СПЕЦИЈАЛИЗОВАНЕ УСЛУГЕ	4.000.000,00	0,00	0,00	4.000.000,00	0,31
Укупно за активност		**0002**	**Праћење квалитета елемената животне средине**	**4.000.000,00**	**0,00**	**0,00**	**4.000.000,00**	**0,31**
Активност	**0005**	**Управљање комуналним отпадом**						
560	117/0	424000	СПЕЦИЈАЛИЗОВАНЕ УСЛУГЕ	641.000,00	0,00	0,00	641.000,00	0,05
560	118/0	451000	СУБВЕНЦИЈЕ ЈАВНИМ НЕФИНАНСИЈСКИМ ПРЕДУЗЕЋИМА И ОРГАНИЗАЦИЈАМА	18.200.000,00	0,00	0,00	18.200.000,00	1,39
Укупно за активност		**0005**	**Управљање комуналним отпадом**	**18.841.000,00**	**0,00**	**0,00**	**18.841.000,00**	**1,44**
Пројекат	**7014**	**Смањење загађења ваздуха пореклом из индивидуалних извора у општини Сента у 2024. години**						
560	118/1	472000	НАКНАДЕ ЗА СОЦИЈАЛНУ ЗАШТИТУ ИЗ БУЏЕТА	336.000,00	0,00	1.344.000,00	1.680.000,00	0,13
Укупно за пројекат		**7014**	**Смањење загађења ваздуха пореклом из индивидуалних извора у општини Сента у 2024. години**	**336.000,00**	**0,00**	**1.344.000,00**	**1.680.000,00**	**0,13**
Пројекат	**7015**	**Пошумљавање у циљу заштите и очувања предеоног диверзитета у 2024. години**						
560	118/2	424000	СПЕЦИЈАЛИЗОВАНЕ УСЛУГЕ	742.098,00	0,00	613.683,00	1.355.781,00	0,10
Укупно за пројекат		**7015**	**Пошумљавање у циљу заштите и очувања предеоног диверзитета у 2024. години**	**742.098,00**	**0,00**	**613.683,00**	**1.355.781,00**	**0,10**
Пројекат	**7016**	**ИПА-БИОФОРЕСТ**						
560	118/3	423000	УСЛУГЕ ПО УГОВОРУ	2.000.000,00	0,00	2.020.420,00	4.020.420,00	0,31
Укупно за пројекат		**7016**	**ИПА-БИОФОРЕСТ**	**2.000.000,00**	**0,00**	**2.020.420,00**	**4.020.420,00**	**0,31**
Пројекат	**7017**	**Пројекат санације дивље депоније на парцели број 15998 к.о. Сента, општина Сента**						
560	118/4	424000	СПЕЦИЈАЛИЗОВАНЕ УСЛУГЕ	294.171,00	0,00	1.176.681,00	1.470.852,00	0,11
Укупно за пројекат		**7017**	**Пројекат санације дивље депоније на парцели број 15998 к.о. Сента, општина Сента**	**294.171,00**	**0,00**	**1.176.681,00**	**1.470.852,00**	**0,11**
			Извори финансирања за функцију 560:					
		01	**Приходи из буџета**	**27.835.269,00**				
		06	**Донације од међународних организација**			**2.020.420,00**		
		07	**Трансфери од других нивоа власти**			**3.134.364,00**		
Укупно за функц. клас.		**560**	**Заштита животне средине некласификована на другом месту**	**27.835.269,00**	**0,00**	**5.154.784,00**	**32.990.053,00**	**2,52**
Функц. клас.	**620**	**Развој заједнице**						
Програм	**1101**	**СТАНОВАЊЕ, УРБАНИЗАМ И ПРОСТОРНО ПЛАНИРАЊЕ**						
Активност	**0001**	**Просторно и урбанистичко планирање**						
620	119/0	416000	НАГРАДЕ ЗАПОСЛЕНИМА И ОСТАЛИ ПОСЕБНИ РАСХОДИ	570.000,00	0,00	0,00	570.000,00	0,04
620	120/0	423000	УСЛУГЕ ПО УГОВОРУ	1.350.000,00	0,00	0,00	1.350.000,00	0,10
620	121/0	424000	СПЕЦИЈАЛИЗОВАНЕ УСЛУГЕ	530.000,00	0,00	0,00	530.000,00	0,04
620	122/0	511000	ЗГРАДЕ И ГРАЂЕВИНСКИ ОБЈЕКТИ	580.000,00	0,00	365.000,00	945.000,00	0,07

PLAN RASHODA
2024

Шифра функц. класиф.	Број позиције	Економ. класиф.	Опис	Средства из буџета 01	Средства из сопствених извора 04	Средства из осталих извора	Укупно	Структура (%)
Укупно за активност		**0001**	**Просторно и урбанистичко планирање**	**3.030.000,00**	**0,00**	**365.000,00**	**3.395.000,00**	**0,26**
Активност	**0003**	**Управљање грађевинским земљиштем**						
620	123/0	424000	СПЕЦИЈАЛИЗОВАНЕ УСЛУГЕ	820.000,00	0,00	0,00	820.000,00	0,06
Укупно за активност		**0003**	**Управљање грађевинским земљиштем**	**820.000,00**	**0,00**	**0,00**	**820.000,00**	**0,06**
Пројекат	**7002**	**ИЗГРАДА ПЛАНА ДЕТАЉНЕ РЕГУЛАЦИЈЕ ЗА ТРАСЕ ДРЖАВНОГ ПУТА ИИА РЕДА БРОЈ 105**						
620	124/0	511000	ЗГРАДЕ И ГРАЂЕВИНСКИ ОБЈЕКТИ	0,00	0,00	1.527.200,00	1.527.200,00	0,12
Укупно за пројекат		**7002**	**ИЗГРАДА ПЛАНА ДЕТАЉНЕ РЕГУЛАЦИЈЕ ЗА ТРАСЕ ДРЖАВНОГ ПУТА ИИА РЕДА БРОЈ 105**	**0,00**	**0,00**	**1.527.200,00**	**1.527.200,00**	**0,12**
Пројекат	**7006**	**Пројектно-техничка документација за кружни ток на Суботичком путу у Индустријској зони СЕВЕРО-ЗАПАД у Сенти**						
620	125/0	511000	ЗГРАДЕ И ГРАЂЕВИНСКИ ОБЈЕКТИ	0,00	0,00	1.210.000,00	1.210.000,00	0,09
Укупно за пројекат		**7006**	**Пројектно-техничка документација за кружни ток на Суботичком путу у Индустријској зони СЕВЕРО-ЗАПАД у Сенти**	**0,00**	**0,00**	**1.210.000,00**	**1.210.000,00**	**0,09**
Пројекат	**7009**	**Пројекта реконстрикције канализационе мреже у улицама Поштанска и Вук Караџића у Сенти**						
620	126/0	511000	ЗГРАДЕ И ГРАЂЕВИНСКИ ОБЈЕКТИ	20.000,00	0,00	1.000.000,00	1.020.000,00	0,08
Укупно за пројекат		**7009**	**Пројекта реконстрикције канализационе мреже у улицама Поштанска и Вук Караџића у Сенти**	**20.000,00**	**0,00**	**1.000.000,00**	**1.020.000,00**	**0,08**
Пројекат	**7005**	**Израда пројектно-техничке документације за семафоризацију раскрснице Арпадова-Војислава Илића**						
620	126/1	511000	ЗГРАДЕ И ГРАЂЕВИНСКИ ОБЈЕКТИ	115.200,00	0,00	460.800,00	576.000,00	0,04
Укупно за пројекат		**7005**	**Израда пројектно-техничке документације за семафоризацију раскрснице Арпадова-Војислава Илића**	**115.200,00**	**0,00**	**460.800,00**	**576.000,00**	**0,04**
			Извори финансирања за функцију 620:					
		01	**Приходи из буџета**	**3.985.200,00**				
		17	**Неутрошена средства трансфера од других нивоа власти**			**4.563.000,00**		
Укупно за функц. клас.		**620**	**Развој заједнице**	**3.985.200,00**	**0,00**	**4.563.000,00**	**8.548.200,00**	**0,65**
Функц. клас.	**630**	**Водоснабдевање**						
Програм	**1102**	**КОМУНАЛНЕ ДЕЛАТНОСТИ**						
Пројекат	**7010**	**Бушење бунара Б-10/ИИ на водозахвату-Југ у Сенти**						
630	127/0	511000	ЗГРАДЕ И ГРАЂЕВИНСКИ ОБЈЕКТИ	6.510.000,00	0,00	5.928.919,00	12.438.919,00	0,95
Укупно за пројекат		**7010**	**Бушење бунара Б-10/ИИ на водозахвату-Југ у Сенти**	**6.510.000,00**	**0,00**	**5.928.919,00**	**12.438.919,00**	**0,95**
Пројекат	**7011**	**Изградња објекта за снабдевање водом на катастарским парцелама број:5915/1,5914 и 8073 КО Торњош**						
630	127/1	511000	ЗГРАДЕ И ГРАЂЕВИНСКИ ОБЈЕКТИ	710.000,00	0,00	9.370.287,00	10.080.287,00	0,77
Укупно за пројекат		**7011**	**Изградња објекта за снабдевање водом на катастарским парцелама број:5915/1,5914 и 8073 КО Торњош**	**710.000,00**	**0,00**	**9.370.287,00**	**10.080.287,00**	**0,77**
			Извори финансирања за функцију 630:					
		01	**Приходи из буџета**	**7.220.000,00**				
		07	**Трансфери од других нивоа власти**			**1.728.919,00**		
		17	**Неутрошена средства трансфера од других нивоа власти**			**13.570.287,00**		
Укупно за функц. клас.		**630**	**Водоснабдевање**	**7.220.000,00**	**0,00**	**15.299.206,00**	**22.519.206,00**	**1,72**

PLAN RASHODA
2024

Шифра функц. класиф.	Број позиције	Економ. класиф.	Опис	Средства из буџета 01	Средства из сопствених извора 04	Средства из осталих извора	Укупно	Структура (%)
Функц. клас.	**640**	**Улична расвета**						
Програм	**1102**	**КОМУНАЛНЕ ДЕЛАТНОСТИ**						
Активност	**0001**	**Управљање/одржавање јавним осветљењем**						
640	128/0	421000	СТАЛНИ ТРОШКОВИ	19.000.000,00	0,00	3.896.000,00	22.896.000,00	1,75
640	129/0	423000	УСЛУГЕ ПО УГОВОРУ	1.422.000,00	0,00	0,00	1.422.000,00	0,11
640	129/1	424000	СПЕЦИЈАЛИЗОВАНЕ УСЛУГЕ	0,00	0,00	0,00	0,00	0,00
640	130/0	425000	ТЕКУЋЕ ПОПРАВКЕ И ОДРЖАВАЊЕ	3.200.000,00	0,00	0,00	3.200.000,00	0,24
Укупно за активност	**0001**		**Управљање/одржавање јавним осветљењем**	**23.622.000,00**	**0,00**	**3.896.000,00**	**27.518.000,00**	**2,10**
			Извори финансирања за функцију 640:					
		01	**Приходи из буџета**	**23.622.000,00**				
		13	**Нераспоређени вишак прихода из ранијих година**			**3.896.000,00**		
Укупно за функц. клас.		**640**	**Улична расвета**	**23.622.000,00**	**0,00**	**3.896.000,00**	**27.518.000,00**	**2,10**
Функц. клас.	**721**	**Опште медицинске услуге**						
Програм	**1801**	**ЗДРАВСТВЕНА ЗАШТИТА**						
Активност	**0001**	**Функционисање установа примарне здравствене заштите**						
721	131/0	464000	ДОТАЦИЈЕ ОРГАНИЗАЦИЈАМА ЗА ОБАВЕЗНО СОЦИЈАЛНО ОСИГУРАЊЕ	10.050.000,00	0,00	0,00	10.050.000,00	0,77
Укупно за активност	**0001**		**Функционисање установа примарне здравствене заштите**	**10.050.000,00**	**0,00**	**0,00**	**10.050.000,00**	**0,77**
Активност	**0002**	**Мртвозорство**						
721	132/0	424000	СПЕЦИЈАЛИЗОВАНЕ УСЛУГЕ	600.000,00	0,00	0,00	600.000,00	0,05
Укупно за активност	**0002**		**Мртвозорство**	**600.000,00**	**0,00**	**0,00**	**600.000,00**	**0,05**
			Извори финансирања за функцију 721:					
		01	**Приходи из буџета**	**10.650.000,00**				
Укупно за функц. клас.		**721**	**Опште медицинске услуге**	**10.650.000,00**	**0,00**	**0,00**	**10.650.000,00**	**0,81**
Функц. клас.	**740**	**Услуге јавног здравства**						
Програм	**1801**	**ЗДРАВСТВЕНА ЗАШТИТА**						
Активност	**0003**	**Спровођење активности из области друштвене бриге за јавно здравље**						
740	133/0	481000	ДОТАЦИЈЕ НЕВЛАДИНИМ ОРГАНИЗАЦИЈАМА	200.000,00	0,00	0,00	200.000,00	0,02
Укупно за активност	**0003**		**Спровођење активности из области друштвене бриге за јавно здравље**	**200.000,00**	**0,00**	**0,00**	**200.000,00**	**0,02**
			Извори финансирања за функцију 740:					
		01	**Приходи из буџета**	**200.000,00**				
Укупно за функц. клас.		**740**	**Услуге јавног здравства**	**200.000,00**	**0,00**	**0,00**	**200.000,00**	**0,02**
Функц. клас.	**810**	**Услуге рекреације и спорта**						
Програм	**1301**	**РАЗВОЈ СПОРТА И ОМЛАДИНЕ**						
Активност	**0001**	**Подршка локалним спортским организацијама, удружењима и савезима**						
810	134/0	481000	ДОТАЦИЈЕ НЕВЛАДИНИМ ОРГАНИЗАЦИЈАМА	31.600.000,00	0,00	0,00	31.600.000,00	2,41

PLAN RASHODA
2024

Шифра функц. класиф.	Број позиције	Економ. класиф.	Опис	Средства из буџета 01	Средства из сопствених извора 04	Средства из осталих извора	Укупно	Структура (%)
Укупно за активност		**0001**	**Подршка локалним спортским организацијама, удружењима и савезима**	**31.600.000,00**	**0,00**	**0,00**	**31.600.000,00**	**2,41**
Активност	**0004**	**Функционисање локалних спортских установа**						
810	135/0	421000	СТАЛНИ ТРОШКОВИ	20.375.000,00	0,00	0,00	20.375.000,00	1,56
810	136/0	423000	УСЛУГЕ ПО УГОВОРУ	620.000,00	0,00	0,00	620.000,00	0,05
810	137/0	424000	СПЕЦИЈАЛИЗОВАНЕ УСЛУГЕ	450.000,00	0,00	0,00	450.000,00	0,03
810	138/0	425000	ТЕКУЋЕ ПОПРАВКЕ И ОДРЖАВАЊЕ	375.000,00	0,00	0,00	375.000,00	0,03
810	139/0	426000	МАТЕРИЈАЛ	650.000,00	0,00	0,00	650.000,00	0,05
Укупно за активност		**0004**	**Функционисање локалних спортских установа**	**22.470.000,00**	**0,00**	**0,00**	**22.470.000,00**	**1,72**
Активност	**0005**	**Спровођење омладинске политике**						
810	140/0	481000	ДОТАЦИЈЕ НЕВЛАДИНИМ ОРГАНИЗАЦИЈАМА	220.000,00	0,00	0,00	220.000,00	0,02
Укупно за активност		**0005**	**Спровођење омладинске политике**	**220.000,00**	**0,00**	**0,00**	**220.000,00**	**0,02**
Пројекат	**5004**	**Инвестиционо одржавање кошаркашког терена у ул. Златне греде**						
810	140/1	511000	ЗГРАДЕ И ГРАЂЕВИНСКИ ОБЈЕКТИ	0,00	0,00	4.997.460,00	4.997.460,00	0,38
Укупно за пројекат		**5004**	**Инвестиционо одржавање кошаркашког терена у ул. Златне греде**	**0,00**	**0,00**	**4.997.460,00**	**4.997.460,00**	**0,38**
			Извори финансирања за функцију 810:					
		01	**Приходи из буџета**	**54.290.000,00**				
		07	**Трансфери од других нивоа власти**			**4.997.460,00**		
Укупно за функц. клас.		**810**	**Услуге рекреације и спорта**	**54.290.000,00**	**0,00**	**4.997.460,00**	**59.287.460,00**	**4,53**
Функц. клас.	**820**	**Услуге културе**						
Програм	**1201**	**РАЗВОЈ КУЛТУРЕ И ИНФОРМИСАЊА**						
Активност	**0002**	**Јачање културне продукције и уметничког стваралаштва**						
820	141/0	412000	СОЦИЈАЛНИ ДОПРИНОСИ НА ТЕРЕТ ПОСЛОДАВЦА	170.000,00	0,00	0,00	170.000,00	0,01
820	142/0	481000	ДОТАЦИЈЕ НЕВЛАДИНИМ ОРГАНИЗАЦИЈАМА	2.000.000,00	0,00	0,00	2.000.000,00	0,15
Укупно за активност		**0002**	**Јачање културне продукције и уметничког стваралаштва**	**2.170.000,00**	**0,00**	**0,00**	**2.170.000,00**	**0,17**
Активност	**0004**	**Остваривање и унапређивање јавног интереса у области јавног информисања**						
820	143/0	423000	УСЛУГЕ ПО УГОВОРУ	2.400.000,00	0,00	0,00	2.400.000,00	0,18
820	144/0	454000	СУБВЕНЦИЈЕ ПРИВАТНИМ ПРЕДУЗЕЋИМА	550.000,00	0,00	0,00	550.000,00	0,04
Укупно за активност		**0004**	**Остваривање и унапређивање јавног интереса у области јавног информисања**	**2.950.000,00**	**0,00**	**0,00**	**2.950.000,00**	**0,23**
			Извори финансирања за функцију 820:					
		01	**Приходи из буџета**	**5.120.000,00**				
Укупно за функц. клас.		**820**	**Услуге културе**	**5.120.000,00**	**0,00**	**0,00**	**5.120.000,00**	**0,39**
Функц. клас.	**840**	**Верске и остале услуге заједнице**						
Програм	**1201**	**РАЗВОЈ КУЛТУРЕ И ИНФОРМИСАЊА**						
Активност	**0003**	**Унапређење система очувања и представљања културно-историјског наслеђа**						
840	145/0	481000	ДОТАЦИЈЕ НЕВЛАДИНИМ ОРГАНИЗАЦИЈАМА	400.000,00	0,00	0,00	400.000,00	0,03
Укупно за активност		**0003**	**Унапређење система очувања и представљања културно-историјског наслеђа**	**400.000,00**	**0,00**	**0,00**	**400.000,00**	**0,03**

PLAN RASHODA
2024

Шифра функц. класиф.	Број позиције	Економ. класиф.	Опис	Средства из буџета 01	Средства из сопствених извора 04	Средства из осталих извора	Укупно	Структура (%)
			Извори финансирања за функцију 840:					
		01	**Приходи из буџета**	**400.000,00**				
Укупно за функц. клас.		**840**	**Верске и остале услуге заједнице**	**400.000,00**	**0,00**	**0,00**	**400.000,00**	**0,03**
Функц. клас.	**912**	**Основно образовање**						
Програм	**2003**	**ОСНОВНО ОБРАЗОВАЊЕ**						
Активност	**0001**	**Реализација делатности основног образовања**						
912	146/0	463000	ТРАНСФЕРИ ОСТАЛИМ НИВОИМА ВЛАСТИ	69.892.000,00	0,00	0,00	69.892.000,00	5,34
Укупно за активност	**0001**		**Реализација делатности основног образовања**	**69.892.000,00**	**0,00**	**0,00**	**69.892.000,00**	**5,34**
			Извори финансирања за функцију 912:					
		01	**Приходи из буџета**	**69.892.000,00**				
Укупно за функц. клас.		**912**	**Основно образовање**	**69.892.000,00**	**0,00**	**0,00**	**69.892.000,00**	**5,34**
Функц. клас.	**920**	**Средње образовање**						
Програм	**2004**	**СРЕДЊЕ ОБРАЗОВАЊЕ**						
Активност	**0001**	**Реализација делатности средњег образовања**						
920	147/0	463000	ТРАНСФЕРИ ОСТАЛИМ НИВОИМА ВЛАСТИ	28.665.000,00	0,00	0,00	28.665.000,00	2,19
Укупно за активност	**0001**		**Реализација делатности средњег образовања**	**28.665.000,00**	**0,00**	**0,00**	**28.665.000,00**	**2,19**
			Извори финансирања за функцију 920:					
		01	**Приходи из буџета**	**28.665.000,00**				
Укупно за функц. клас.		**920**	**Средње образовање**	**28.665.000,00**	**0,00**	**0,00**	**28.665.000,00**	**2,19**
Функц. клас.	**923**	**Средње образовање са домом ученика**						
Програм	**2004**	**СРЕДЊЕ ОБРАЗОВАЊЕ**						
Активност	**0001**	**Реализација делатности средњег образовања**						
923	148/0	463000	ТРАНСФЕРИ ОСТАЛИМ НИВОИМА ВЛАСТИ	7.535.000,00	0,00	0,00	7.535.000,00	0,58
Укупно за активност	**0001**		**Реализација делатности средњег образовања**	**7.535.000,00**	**0,00**	**0,00**	**7.535.000,00**	**0,58**
			Извори финансирања за функцију 923:					
		01	**Приходи из буџета**	**7.535.000,00**				
Укупно за функц. клас.		**923**	**Средње образовање са домом ученика**	**7.535.000,00**	**0,00**	**0,00**	**7.535.000,00**	**0,58**
Глава	**5.01**	**ДЕЧЈИ ВРТИЋ СНЕЖАНА ХОФЕХЕРКЕ**						
Функц. клас.	**911**	**Предшколско образовање**						
Програм	**2002**	**ПРЕДШКОЛСКО ВАСПИТАЊЕ**						
Активност	**0002**	**Функционисање и остваривање предшколскогваспитања и образовања**						
911	149/0	411000	ПЛАТЕ, ДОДАЦИ И НАКНАДЕ ЗАПОСЛЕНИХ (ЗАРАДЕ)	103.700.000,00	0,00	0,00	103.700.000,00	7,92
911	150/0	412000	СОЦИЈАЛНИ ДОПРИНОСИ НА ТЕРЕТ ПОСЛОДАВЦА	16.015.000,00	0,00	0,00	16.015.000,00	1,22
911	151/0	413000	НАКНАДЕ У НАТУРИ	440.000,00	0,00	0,00	440.000,00	0,03
911	152/0	414000	СОЦИЈАЛНА ДАВАЊА ЗАПОСЛЕНИМА	1.930.000,00	0,00	0,00	1.930.000,00	0,15
911	153/0	415000	НАКНАДЕ ТРОШКОВА ЗА ЗАПОСЛЕНЕ	3.050.000,00	0,00	0,00	3.050.000,00	0,23
911	154/0	416000	НАГРАДЕ ЗАПОСЛЕНИМА И ОСТАЛИ ПОСЕБНИ РАСХОДИ	2.400.000,00	0,00	0,00	2.400.000,00	0,18
911	155/0	421000	СТАЛНИ ТРОШКОВИ	2.111.723,00	0,00	0,00	2.111.723,00	0,16

PLAN RASHODA
2024

Шифра функц. класиф.	Број позиције	Економ. класиф.	Опис	Средства из буџета 01	Средства из сопствених извора 04	Средства из осталих извора	Укупно	Структура (%)
911	156/0	422000	ТРОШКОВИ ПУТОВАЊА	375.000,00	0,00	0,00	375.000,00	0,03
911	157/0	423000	УСЛУГЕ ПО УГОВОРУ	1.593.500,00	0,00	0,00	1.593.500,00	0,12
911	158/0	424000	СПЕЦИЈАЛИЗОВАНЕ УСЛУГЕ	1.134.000,00	0,00	0,00	1.134.000,00	0,09
911	159/0	425000	ТЕКУЋЕ ПОПРАВКЕ И ОДРЖАВАЊЕ	1.228.277,00	0,00	0,00	1.228.277,00	0,09
911	160/0	426000	МАТЕРИЈАЛ	1.712.680,00	0,00	0,00	1.712.680,00	0,13
911	161/0	444000	ПРАТЕЋИ ТРОШКОВИ ЗАДУЖИВАЊА	131.500,00	0,00	0,00	131.500,00	0,01
911	162/0	465000	ОСТАЛЕ ДОТАЦИЈЕ И ТРАНСФЕРИ	1.500.000,00	0,00	0,00	1.500.000,00	0,11
911	163/0	482000	ПОРЕЗИ, ОБАВЕЗНЕ ТАКСЕ, КАЗНЕ, ПЕНАЛИ И КАМАТЕ	299.000,00	0,00	0,00	299.000,00	0,02
911	164/0	511000	ЗГРАДЕ И ГРАЂЕВИНСКИ ОБЈЕКТИ	0,00	0,00	0,00	0,00	0,00
911	165/0	512000	МАШИНЕ И ОПРЕМА	0,00	0,00	0,00	0,00	0,00
911	166/0	513000	ОСТАЛЕ НЕКРЕТНИНЕ И ОПРЕМА	0,00	0,00	0,00	0,00	0,00
Укупно за активност		**0002**	**Функционисање и остваривање предшколскогваспитања и образовања**	**137.620.680,00**	**0,00**	**0,00**	**137.620.680,00**	**10,51**
Пројекат	**4001**	**Пружење услуге боравка деце у предшколској установи за социјално угрожених детета**						
911	167/0	421000	СТАЛНИ ТРОШКОВИ	260.000,00	0,00	60.000,00	320.000,00	0,02
911	168/0	423000	УСЛУГЕ ПО УГОВОРУ	5.000,00	0,00	0,00	5.000,00	0,00
911	169/0	425000	ТЕКУЋЕ ПОПРАВКЕ И ОДРЖАВАЊЕ	72.000,00	0,00	0,00	72.000,00	0,01
911	170/0	426000	МАТЕРИЈАЛ	2.511.000,00	0,00	999.562,00	3.510.562,00	0,27
911	171/0	513000	ОСТАЛЕ НЕКРЕТНИНЕ И ОПРЕМА	0,00	0,00	0,00	0,00	0,00
Укупно за пројекат		**4001**	**Пружење услуге боравка деце у предшколској установи за социјално угрожених детета**	**2.848.000,00**	**0,00**	**1.059.562,00**	**3.907.562,00**	**0,30**
Пројекат	**4002**	**Пружење услуге боравка деце у предшколској установи**						
911	172/0	421000	СТАЛНИ ТРОШКОВИ	6.710.400,00	0,00	300.000,00	7.010.400,00	0,54
911	173/0	422000	ТРОШКОВИ ПУТОВАЊА	160.000,00	0,00	0,00	160.000,00	0,01
911	174/0	423000	УСЛУГЕ ПО УГОВОРУ	1.469.000,00	0,00	0,00	1.469.000,00	0,11
911	175/0	424000	СПЕЦИЈАЛИЗОВАНЕ УСЛУГЕ	500.000,00	0,00	0,00	500.000,00	0,04
911	176/0	425000	ТЕКУЋЕ ПОПРАВКЕ И ОДРЖАВАЊЕ	475.000,00	0,00	0,00	475.000,00	0,04
911	177/0	426000	МАТЕРИЈАЛ	8.209.600,00	0,00	0,00	8.209.600,00	0,63
911	178/0	511000	ЗГРАДЕ И ГРАЂЕВИНСКИ ОБЈЕКТИ	0,00	0,00	0,00	0,00	0,00
911	179/0	512000	МАШИНЕ И ОПРЕМА	30.000,00	0,00	0,00	30.000,00	0,00
911	180/0	513000	ОСТАЛЕ НЕКРЕТНИНЕ И ОПРЕМА	0,00	0,00	0,00	0,00	0,00
Укупно за пројекат		**4002**	**Пружење услуге боравка деце у предшколској установи**	**17.554.000,00**	**0,00**	**300.000,00**	**17.854.000,00**	**1,36**
Пројекат	**4003**	**За извођење ППП (Припремног предшколског програма)**						
911	181/0	421000	СТАЛНИ ТРОШКОВИ	0,00	0,00	3.690.000,00	3.690.000,00	0,28
911	182/0	423000	УСЛУГЕ ПО УГОВОРУ	0,00	0,00	610.000,00	610.000,00	0,05
911	183/0	424000	СПЕЦИЈАЛИЗОВАНЕ УСЛУГЕ	0,00	0,00	200.000,00	200.000,00	0,02
911	184/0	425000	ТЕКУЋЕ ПОПРАВКЕ И ОДРЖАВАЊЕ	0,00	0,00	2.053.280,00	2.053.280,00	0,16
911	185/0	426000	МАТЕРИЈАЛ	0,00	0,00	5.512.500,00	5.512.500,00	0,42
911	186/0	511000	ЗГРАДЕ И ГРАЂЕВИНСКИ ОБЈЕКТИ	0,00	0,00	0,00	0,00	0,00
911	187/0	512000	МАШИНЕ И ОПРЕМА	0,00	0,00	1.813.818,00	1.813.818,00	0,14
911	188/0	513000	ОСТАЛЕ НЕКРЕТНИНЕ И ОПРЕМА	0,00	0,00	25.000,00	25.000,00	0,00
Укупно за пројекат		**4003**	**За извођење ППП (Припремног предшколског програма)**	**0,00**	**0,00**	**13.904.598,00**	**13.904.598,00**	**1,06**
Пројекат	**4004**	**Суфинансирање реализације пројеката штедљиве расвете**						
911	188/1	425000	ТЕКУЋЕ ПОПРАВКЕ И ОДРЖАВАЊЕ	921.320,00	0,00	1.842.640,00	2.763.960,00	0,21
Укупно за пројекат		**4004**	**Суфинансирање реализације пројеката штедљиве расвете**	**921.320,00**	**0,00**	**1.842.640,00**	**2.763.960,00**	**0,21**

PLAN RASHODA
2024

Шифра функц. класиф.	Број позиције	Економ. класиф.	Опис	Средства из буџета 01	Средства из сопствених извора 04	Средства из осталих извора	Укупно	Структура (%)
			Извори финансирања за функцију 911:					
		01	**Приходи из буџета**	**158.944.000,00**				
		07	**Трансфери од других нивоа власти**			**12.937.140,00**		
		13	**Нераспоређени вишак прихода из ранијих година**			**59.562,00**		
		15	**Неутрошена средства донација из ранијих година**			**138.000,00**		
		16	**Родитељски динар за ваннаставне активности**			**300.000,00**		
		17	**Неутрошена средства трансфера од других нивоа власти**			**3.672.098,00**		
Укупно за функц. клас.		**911**	**Предшколско образовање**	**158.944.000,00**	**0,00**	**17.106.800,00**	**176.050.800,00**	**13,45**
			Извори финансирања за главу 5.01:					
		01	**Приходи из буџета**	**158.944.000,00**				
		07	**Трансфери од других нивоа власти**			**12.937.140,00**		
		13	**Нераспоређени вишак прихода из ранијих година**			**59.562,00**		
		15	**Неутрошена средства донација из ранијих година**			**138.000,00**		
		16	**Родитељски динар за ваннаставне активности**			**300.000,00**		
		17	**Неутрошена средства трансфера од других нивоа власти**			**3.672.098,00**		
Укупно за главу		**5.01**	**ДЕЧЈИ ВРТИЋ СНЕЖАНА ХОФЕХЕРКЕ**	**158.944.000,00**	**0,00**	**17.106.800,00**	**176.050.800,00**	**13,45**
Глава	**5.02**	**ТУРИСТИЧКА ОРГАНИЗАЦИЈА СЕНТА**						
Функц. клас.	**473**	**Туризам**						
Програм	**1502**	**РАЗВОЈ ТУРИЗМА**						
Активност	**0001**	**Управљање развојем туризма**						
473	189/0	411000	ПЛАТЕ, ДОДАЦИ И НАКНАДЕ ЗАПОСЛЕНИХ (ЗАРАДЕ)	4.220.000,00	0,00	0,00	4.220.000,00	0,32
473	190/0	412000	СОЦИЈАЛНИ ДОПРИНОСИ НА ТЕРЕТ ПОСЛОДАВЦА	640.000,00	0,00	0,00	640.000,00	0,05
473	191/0	413000	НАКНАДЕ У НАТУРИ	70.000,00	0,00	0,00	70.000,00	0,01
473	192/0	414000	СОЦИЈАЛНА ДАВАЊА ЗАПОСЛЕНИМА	105.000,00	0,00	20.000,00	125.000,00	0,01
473	193/0	415000	НАКНАДЕ ТРОШКОВА ЗА ЗАПОСЛЕНЕ	120.000,00	0,00	0,00	120.000,00	0,01
473	194/0	421000	СТАЛНИ ТРОШКОВИ	276.500,00	0,00	0,00	276.500,00	0,02
473	195/0	423000	УСЛУГЕ ПО УГОВОРУ	515.000,00	0,00	0,00	515.000,00	0,04
473	196/0	424000	СПЕЦИЈАЛИЗОВАНЕ УСЛУГЕ	11.000,00	0,00	0,00	11.000,00	0,00
473	197/0	425000	ТЕКУЋЕ ПОПРАВКЕ И ОДРЖАВАЊЕ	99.000,00	0,00	0,00	99.000,00	0,01
473	198/0	426000	МАТЕРИЈАЛ	203.000,00	0,00	0,00	203.000,00	0,02
473	199/0	481000	ДОТАЦИЈЕ НЕВЛАДИНИМ ОРГАНИЗАЦИЈАМА	5.000,00	0,00	0,00	5.000,00	0,00
473	200/0	482000	ПОРЕЗИ, ОБАВЕЗНЕ ТАКСЕ, КАЗНЕ, ПЕНАЛИ И КАМАТЕ	30.000,00	0,00	0,00	30.000,00	0,00
473	201/0	512000	МАШИНЕ И ОПРЕМА	100.000,00	0,00	0,00	100.000,00	0,01
473	202/0	513000	ОСТАЛЕ НЕКРЕТНИНЕ И ОПРЕМА	0,00	0,00	0,00	0,00	0,00
Укупно за активност		**0001**	**Управљање развојем туризма**	**6.394.500,00**	**0,00**	**20.000,00**	**6.414.500,00**	**0,49**
Активност	**0002**	**Промоција туристичке понуде**						
473	203/0	422000	ТРОШКОВИ ПУТОВАЊА	57.500,00	0,00	0,00	57.500,00	0,00
473	204/0	423000	УСЛУГЕ ПО УГОВОРУ	563.000,00	0,00	0,00	563.000,00	0,04
473	205/0	523000	ЗАЛИХЕ РОБЕ ЗА ДАЉУ ПРОДАЈУ	1.150.000,00	0,00	0,00	1.150.000,00	0,09
Укупно за активност		**0002**	**Промоција туристичке понуде**	**1.770.500,00**	**0,00**	**0,00**	**1.770.500,00**	**0,14**
Пројекат	**4003**	**Туристичке манифестације**						
473	206/0	421000	СТАЛНИ ТРОШКОВИ	86.000,00	0,00	500,00	86.500,00	0,01
473	207/0	423000	УСЛУГЕ ПО УГОВОРУ	3.375.380,00	0,00	574.506,00	3.949.886,00	0,30
473	208/0	424000	СПЕЦИЈАЛИЗОВАНЕ УСЛУГЕ	1.830.000,00	0,00	712.949,00	2.542.949,00	0,19

PLAN RASHODA
2024

Шифра функц. класиф.	Број позиције	Економ. класиф.	Опис	Средства из буџета 01	Средства из сопствених извора 04	Средства из осталих извора	Укупно	Структура (%)
473	209/0	426000	МАТЕРИЈАЛ	394.000,00	0,00	63.475,00	457.475,00	0,03
473	210/0	481000	ДОТАЦИЈЕ НЕВЛАДИНИМ ОРГАНИЗАЦИЈАМА	150.000,00	0,00	0,00	150.000,00	0,01
473	210/1	512000	МАШИНЕ И ОПРЕМА	0,00	0,00	198.570,00	198.570,00	0,02
Укупно за пројекат		**4003**	**Туристичке манифестације**	**5.835.380,00**	**0,00**	**1.550.000,00**	**7.385.380,00**	**0,56**
			Извори финансирања за функцију 473:					
		01	**Приходи из буџета**	**14.000.380,00**				
		03	**Социјални доприноси**			**20.000,00**		
		08	**Добровољни трансфери од физичких и правних лица**			**1.550.000,00**		
Укупно за функц. клас.		**473**	**Туризам**	**14.000.380,00**	**0,00**	**1.570.000,00**	**15.570.380,00**	**1,19**
			Извори финансирања за главу 5.02:					
		01	**Приходи из буџета**	**14.000.380,00**				
		03	**Социјални доприноси**			**20.000,00**		
		08	**Добровољни трансфери од физичких и правних лица**			**1.550.000,00**		
Укупно за главу		**5.02**	**ТУРИСТИЧКА ОРГАНИЗАЦИЈА СЕНТА**	**14.000.380,00**	**0,00**	**1.570.000,00**	**15.570.380,00**	**1,19**
Глава	**5.03**	**УСТАНОВЕ КУЛТУРЕ**						
Функц. клас.	**820**	**Услуге културе**						
Програм	**1201**	**РАЗВОЈ КУЛТУРЕ И ИНФОРМИСАЊА**						
Активност	**0001**	**Функционисање локалних установа културе**						
820	211/0	411000	ПЛАТЕ, ДОДАЦИ И НАКНАДЕ ЗАПОСЛЕНИХ (ЗАРАДЕ)	60.048.569,00	0,00	3.659.000,00	63.707.569,00	4,87
820	212/0	412000	СОЦИЈАЛНИ ДОПРИНОСИ НА ТЕРЕТ ПОСЛОДАВЦА	9.109.069,00	0,00	594.000,00	9.703.069,00	0,74
820	213/0	413000	НАКНАДЕ У НАТУРИ	170.000,00	0,00	0,00	170.000,00	0,01
820	214/0	414000	СОЦИЈАЛНА ДАВАЊА ЗАПОСЛЕНИМА	930.500,00	0,00	0,00	930.500,00	0,07
820	215/0	415000	НАКНАДЕ ТРОШКОВА ЗА ЗАПОСЛЕНЕ	2.433.000,00	0,00	250.000,00	2.683.000,00	0,20
820	216/0	416000	НАГРАДЕ ЗАПОСЛЕНИМА И ОСТАЛИ ПОСЕБНИ РАСХОДИ	3.829.641,00	0,00	380.000,00	4.209.641,00	0,32
820	217/0	421000	СТАЛНИ ТРОШКОВИ	11.647.900,00	0,00	862.651,00	12.510.551,00	0,96
820	218/0	423000	УСЛУГЕ ПО УГОВОРУ	7.001.000,00	1.090.000,00	2.056.000,00	10.147.000,00	0,78
820	219/0	424000	СПЕЦИЈАЛИЗОВАНЕ УСЛУГЕ	1.290.000,00	100.000,00	750.000,00	2.140.000,00	0,16
820	220/0	425000	ТЕКУЋЕ ПОПРАВКЕ И ОДРЖАВАЊЕ	811.000,00	221.760,00	430.000,00	1.462.760,00	0,11
820	221/0	426000	МАТЕРИЈАЛ	1.796.000,00	110.000,00	594.000,00	2.500.000,00	0,19
820	222/1	465000	ОСТАЛЕ ДОТАЦИЈЕ И ТРАНСФЕРИ	825.000,00	0,00	0,00	825.000,00	0,06
820	223/0	482000	ПОРЕЗИ, ОБАВЕЗНЕ ТАКСЕ, КАЗНЕ, ПЕНАЛИ И КАМАТЕ	221.000,00	0,00	0,00	221.000,00	0,02
820	224/0	511000	ЗГРАДЕ И ГРАЂЕВИНСКИ ОБЈЕКТИ	0,00	0,00	140.000,00	140.000,00	0,01
820	225/0	512000	МАШИНЕ И ОПРЕМА	130.500,00	110.000,00	800.000,00	1.040.500,00	0,08
Укупно за активност		**0001**	**Функционисање локалних установа културе**	**100.243.179,00**	**1.631.760,00**	**10.515.651,00**	**112.390.590,00**	**8,59**
Активност	**0002**	**Јачање културне продукције и уметничког стваралаштва**						
820	226/0	421000	СТАЛНИ ТРОШКОВИ	0,00	0,00	6.200,00	6.200,00	0,00
820	227/0	422000	ТРОШКОВИ ПУТОВАЊА	92.000,00	0,00	558.924,00	650.924,00	0,05
820	228/0	423000	УСЛУГЕ ПО УГОВОРУ	3.689.000,00	0,00	6.605.825,00	10.294.825,00	0,79
820	229/0	424000	СПЕЦИЈАЛИЗОВАНЕ УСЛУГЕ	2.243.000,00	0,00	5.797.407,00	8.040.407,00	0,61
820	230/0	425000	ТЕКУЋЕ ПОПРАВКЕ И ОДРЖАВАЊЕ	0,00	0,00	150.300,00	150.300,00	0,01
820	231/0	426000	МАТЕРИЈАЛ	334.000,00	0,00	2.899.452,00	3.233.452,00	0,25
820	232/0	512000	МАШИНЕ И ОПРЕМА	0,00	0,00	1.613.610,00	1.613.610,00	0,12
820	233/0	515000	НЕМАТЕРИЈАЛНА ИМОВИНА	200.000,00	0,00	120.000,00	320.000,00	0,02
Укупно за активност		**0002**	**Јачање културне продукције и уметничког стваралаштва**	**6.558.000,00**	**0,00**	**17.751.718,00**	**24.309.718,00**	**1,86**

PLAN RASHODA
2024

Шифра функц. класиф.	Број позиције	Економ. класиф.	Опис	Средства из буџета 01	Средства из сопствених извора 04	Средства из осталих извора	Укупно	Структура (%)
Активност	**0003**	**Унапређење система очувања и представљања културно-историјског наслеђа**						
820	234/0	421000	СТАЛНИ ТРОШКОВИ	0,00	0,00	0,00	0,00	0,00
820	235/0	422000	ТРОШКОВИ ПУТОВАЊА	210.000,00	0,00	0,00	210.000,00	0,02
820	236/0	423000	УСЛУГЕ ПО УГОВОРУ	3.000.000,00	0,00	49.375,00	3.049.375,00	0,23
820	237/0	424000	СПЕЦИЈАЛИЗОВАНЕ УСЛУГЕ	1.428.000,00	0,00	339.717,00	1.767.717,00	0,14
820	238/0	425000	ТЕКУЋЕ ПОПРАВКЕ И ОДРЖАВАЊЕ	0,00	0,00	0,00	0,00	0,00
820	239/0	426000	МАТЕРИЈАЛ	219.000,00	0,00	183.287,00	402.287,00	0,03
820	240/0	512000	МАШИНЕ И ОПРЕМА	0,00	0,00	53.970,00	53.970,00	0,00
Укупно за активност		**0003**	**Унапређење система очувања и представљања културно-историјског наслеђа**	**4.857.000,00**	**0,00**	**626.349,00**	**5.483.349,00**	**0,42**
Пројекат	**4002**	**Истакнути празници Општине Сента**						
820	241/0	422000	ТРОШКОВИ ПУТОВАЊА	50.000,00	0,00	0,00	50.000,00	0,00
820	242/0	423000	УСЛУГЕ ПО УГОВОРУ	981.000,00	0,00	730.000,00	1.711.000,00	0,13
820	243/0	424000	СПЕЦИЈАЛИЗОВАНЕ УСЛУГЕ	2.550.000,00	0,00	1.270.000,00	3.820.000,00	0,29
Укупно за пројекат		**4002**	**Истакнути празници Општине Сента**	**3.581.000,00**	**0,00**	**2.000.000,00**	**5.581.000,00**	**0,43**
			Извори финансирања за функцију 820:					
		01	**Приходи из буџета**	**115.239.179,00**				
		02	**Трансфери између корисника на истом нивоу**			**7.733.000,00**		
		04	**Сопствени приходи буџетских корисника**		**1.631.760,00**			
		05	**Донације од иностраних земаља**			**16.302.349,00**		
		07	**Трансфери од других нивоа власти**			**2.180.000,00**		
		08	**Добровољни трансфери од физичких и правних лица**			**3.600.002,00**		
		13	**Нераспоређени вишак прихода из ранијих година**			**692.000,00**		
		15	**Неутрошена средства донација из ранијих година**			**386.367,00**		
Укупно за функц. клас.		**820**	**Услуге културе**	**115.239.179,00**	**1.631.760,00**	**30.893.718,00**	**147.764.657,00**	**11,29**
			Извори финансирања за главу 5.03:					
		01	**Приходи из буџета**	**115.239.179,00**				
		02	**Трансфери између корисника на истом нивоу**			**7.733.000,00**		
		04	**Сопствени приходи буџетских корисника**		**1.631.760,00**			
		05	**Донације од иностраних земаља**			**16.302.349,00**		
		07	**Трансфери од других нивоа власти**			**2.180.000,00**		
		08	**Добровољни трансфери од физичких и правних лица**			**3.600.002,00**		
		13	**Нераспоређени вишак прихода из ранијих година**			**692.000,00**		
		15	**Неутрошена средства донација из ранијих година**			**386.367,00**		
Укупно за главу		**5.03**	**УСТАНОВЕ КУЛТУРЕ**	**115.239.179,00**	**1.631.760,00**	**30.893.718,00**	**147.764.657,00**	**11,29**
Глава	**5.04**	**МЕСНЕ ЗАЈЕДНИЦЕ**						
Функц. клас.	**160**	**Опште јавне услуге некласификоване на другом месту**						
Програм	**0602**	**ОПШТЕ УСЛУГЕ ЛОКАЛНЕ САМОУПРАВЕ**						
Активност	**0002**	**Функционисање месних заједница**						
160	244/0	411000	ПЛАТЕ, ДОДАЦИ И НАКНАДЕ ЗАПОСЛЕНИХ (ЗАРАДЕ)	9.345.000,00	0,00	0,00	9.345.000,00	0,71
160	245/0	412000	СОЦИЈАЛНИ ДОПРИНОСИ НА ТЕРЕТ ПОСЛОДАВЦА	1.427.500,00	0,00	0,00	1.427.500,00	0,11
160	246/0	414000	СОЦИЈАЛНА ДАВАЊА ЗАПОСЛЕНИМА	637.000,00	0,00	0,00	637.000,00	0,05
160	247/0	415000	НАКНАДЕ ТРОШКОВА ЗА ЗАПОСЛЕНЕ	893.000,00	0,00	0,00	893.000,00	0,07
160	248/0	416000	НАГРАДЕ ЗАПОСЛЕНИМА И ОСТАЛИ ПОСЕБНИ РАСХОДИ	288.500,00	0,00	0,00	288.500,00	0,02
160	249/0	421000	СТАЛНИ ТРОШКОВИ	2.499.000,00	0,00	0,00	2.499.000,00	0,19

PLAN RASHODA
2024

Шифра функц. класиф.	Број позиције	Економ. класиф.	Опис	Средства из буџета 01	Средства из сопствених извора 04	Средства из осталих извора	Укупно	Структура (%)
160	250/0	422000	ТРОШКОВИ ПУТОВАЊА	253.500,00	0,00	0,00	253.500,00	0,02
160	251/0	423000	УСЛУГЕ ПО УГОВОРУ	2.386.000,00	0,00	10.000,00	2.396.000,00	0,18
160	252/0	424000	СПЕЦИЈАЛИЗОВАНЕ УСЛУГЕ	70.000,00	0,00	0,00	70.000,00	0,01
160	253/0	425000	ТЕКУЋЕ ПОПРАВКЕ И ОДРЖАВАЊЕ	82.000,00	0,00	0,00	82.000,00	0,01
160	254/0	426000	МАТЕРИЈАЛ	1.030.640,00	0,00	0,00	1.030.640,00	0,08
160	255/0	481000	ДОТАЦИЈЕ НЕВЛАДИНИМ ОРГАНИЗАЦИЈАМА	30.000,00	0,00	0,00	30.000,00	0,00
160	256/0	482000	ПОРЕЗИ, ОБАВЕЗНЕ ТАКСЕ, КАЗНЕ, ПЕНАЛИ И КАМАТЕ	0,00	0,00	0,00	0,00	0,00
160	257/0	512000	МАШИНЕ И ОПРЕМА	61.600,00	0,00	0,00	61.600,00	0,00
Укупно за активност		**0002**	**Функционисање месних заједница**	**19.003.740,00**	**0,00**	**10.000,00**	**19.013.740,00**	**1,45**
			Извори финансирања за функцију 160:					
		01	**Приходи из буџета**	**19.003.740,00**				
		08	**Добровољни трансфери од физичких и правних лица**			**10.000,00**		
Укупно за функц. клас.		**160**	**Опште јавне услуге некласификоване на другом месту**	**19.003.740,00**	**0,00**	**10.000,00**	**19.013.740,00**	**1,45**
			Извори финансирања за главу 5.04:					
		01	**Приходи из буџета**	**19.003.740,00**				
		08	**Добровољни трансфери од физичких и правних лица**			**10.000,00**		
Укупно за главу		**5.04**	**МЕСНЕ ЗАЈЕДНИЦЕ**	**19.003.740,00**	**0,00**	**10.000,00**	**19.013.740,00**	**1,45**
			Извори финансирања за раздео 5:					
		01	**Приходи из буџета**	**936.267.117,00**				
		02	**Трансфери између корисника на истом нивоу**			**7.733.000,00**		
		03	**Социјални доприноси**			**20.000,00**		
		04	**Сопствени приходи буџетских корисника**		**1.631.760,00**			
		05	**Донације од иностраних земаља**			**16.302.349,00**		
		06	**Донације од међународних организација**			**3.380.420,00**		
		07	**Трансфери од других нивоа власти**			**241.521.940,00**		
		08	**Добровољни трансфери од физичких и правних лица**			**5.160.002,00**		
		13	**Нераспоређени вишак прихода из ранијих година**			**4.647.562,00**		
		15	**Неутрошена средства донација из ранијих година**			**524.367,00**		
		16	**Родитељски динар за ваннаставне активности**			**300.000,00**		
		17	**Неутрошена средства трансфера од других нивоа власти**			**31.911.853,00**		
Укупно за раздео		**5**	**ОПШТИНСКА УПРАВА**	**936.267.117,00**	**1.631.760,00**	**311.501.493,00**	**1.249.400.370,00**	**95,45**
			Извори финансирања:					
		01	**Приходи из буџета**	**995.777.267,00**				
		02	**Трансфери између корисника на истом нивоу**			**7.733.000,00**		
		03	**Социјални доприноси**			**20.000,00**		
		04	**Сопствени приходи буџетских корисника**		**1.631.760,00**			
		05	**Донације од иностраних земаља**			**16.302.349,00**		
		06	**Донације од међународних организација**			**3.380.420,00**		
		07	**Трансфери од других нивоа власти**			**241.521.940,00**		
		08	**Добровољни трансфери од физичких и правних лица**			**5.160.002,00**		
		13	**Нераспоређени вишак прихода из ранијих година**			**4.647.562,00**		
		15	**Неутрошена средства донација из ранијих година**			**524.367,00**		
		16	**Родитељски динар за ваннаставне активности**			**300.000,00**		
		17	**Неутрошена средства трансфера од других нивоа власти**			**31.911.853,00**		
Укупно за			**БУЏЕТ ОПШТИНЕ СЕНТА**	**995.777.267,00**	**1.631.760,00**	**311.501.493,00**	**1.308.910.520,00**	**100,00**

ПЛАН РАСХОДА ПО ФУНКЦИОНАЛНИМ КЛАСИФИКАЦИЈАМА

За период: 01.01.2024-31.12.2024

Раздео	Назив раздела	План	Средства из буџета 01	Средства из сопствених извора 04	Средства из осталих извора
Функц. клас. 010					
5	ОПШТИНСКА УПРАВА	4.310.000,00	4.310.000,00	0,00	0,00
Укупно за функц. клас. 010 Болест и инвалидност		**4.310.000,00**	**4.310.000,00**	**0,00**	**0,00**
Функц. клас. 040					
5	ОПШТИНСКА УПРАВА	20.479.000,00	17.725.000,00	0,00	2.754.000,00
Укупно за функц. клас. 040 Породица и деца		**20.479.000,00**	**17.725.000,00**	**0,00**	**2.754.000,00**
Функц. клас. 070					
5	ОПШТИНСКА УПРАВА	18.971.080,00	15.685.000,00	0,00	3.286.080,00
Укупно за функц. клас. 070 Социјална помоћ угроженом становништву, некласификована на другом месту		**18.971.080,00**	**15.685.000,00**	**0,00**	**3.286.080,00**
Функц. клас. 090					
5	ОПШТИНСКА УПРАВА	10.300.000,00	10.300.000,00	0,00	0,00
Укупно за функц. клас. 090 Социјална заштита некласификована на другом месту		**10.300.000,00**	**10.300.000,00**	**0,00**	**0,00**
Функц. клас. 111					
1	СКУПШТИНА ОПШТИНА	26.466.150,00	26.466.150,00	0,00	0,00
2	ПРЕДСЕДНИК ОПШТИНЕ	9.365.800,00	9.365.800,00	0,00	0,00
3	ОПШТИНСКО ВЕЋЕ	19.400.800,00	19.400.800,00	0,00	0,00
Укупно за функц. клас. 111 Извршни и законодавни органи		**55.232.750,00**	**55.232.750,00**	**0,00**	**0,00**
Функц. клас. 130					
5	ОПШТИНСКА УПРАВА	187.928.349,00	187.928.349,00	0,00	0,00
Укупно за функц. клас. 130 Опште услуге		**187.928.349,00**	**187.928.349,00**	**0,00**	**0,00**
Функц. клас. 133					
5	ОПШТИНСКА УПРАВА	36.462.748,00	21.784.000,00	0,00	14.678.748,00
Укупно за функц. клас. 133 Остале опште услуге		**36.462.748,00**	**21.784.000,00**	**0,00**	**14.678.748,00**
Функц. клас. 160					
5	ОПШТИНСКА УПРАВА	21.763.740,00	21.753.740,00	0,00	10.000,00
Укупно за функц. клас. 160 Опште јавне услуге некласификоване на другом месту		**21.763.740,00**	**21.753.740,00**	**0,00**	**10.000,00**
Функц. клас. 220					
5	ОПШТИНСКА УПРАВА	500.000,00	500.000,00	0,00	0,00
Укупно за функц. клас. 220 Цивилна одбрана		**500.000,00**	**500.000,00**	**0,00**	**0,00**
Функц. клас. 320					
5	ОПШТИНСКА УПРАВА	2.400.000,00	2.400.000,00	0,00	0,00
Укупно за функц. клас. 320 Услуге противпожарне заштите		**2.400.000,00**	**2.400.000,00**	**0,00**	**0,00**
Функц. клас. 330					
4	ОПШТИНСКО ПРАВОБРАНИЛАШТВО	4.277.400,00	4.277.400,00	0,00	0,00
Укупно за функц. клас. 330 Судови		**4.277.400,00**	**4.277.400,00**	**0,00**	**0,00**

ПЛАН РАСХОДА ПО ФУНКЦИОНАЛНИМ КЛАСИФИКАЦИЈАМА
За период: 01.01.2024-31.12.2024

Раздео	Назив раздела	План	Средства из буџета 01	Средства из сопствених извора 04	Средства из осталих извора
Функц. клас. 360					
5	ОПШТИНСКА УПРАВА	0,00	0,00	0,00	0,00
Укупно за функц. клас. 360 Јавни ред и безбедност некласификован на другом месту		**0,00**	**0,00**	**0,00**	**0,00**
Функц. клас. 411					
5	ОПШТИНСКА УПРАВА	300.000,00	300.000,00	0,00	0,00
Укупно за функц. клас. 411 Општи економски и комерцијални послови		**300.000,00**	**300.000,00**	**0,00**	**0,00**
Функц. клас. 421					
5	ОПШТИНСКА УПРАВА	38.204.147,00	28.720.000,00	0,00	9.484.147,00
Укупно за функц. клас. 421 Пољопривреда		**38.204.147,00**	**28.720.000,00**	**0,00**	**9.484.147,00**
Функц. клас. 435					
5	ОПШТИНСКА УПРАВА	0,00	0,00	0,00	0,00
Укупно за функц. клас. 435 Електрична енергија		**0,00**	**0,00**	**0,00**	**0,00**
Функц. клас. 436					
5	ОПШТИНСКА УПРАВА	7.943.190,00	4.000.000,00	0,00	3.943.190,00
Укупно за функц. клас. 436 Остала енергија		**7.943.190,00**	**4.000.000,00**	**0,00**	**3.943.190,00**
Функц. клас. 451					
5	ОПШТИНСКА УПРАВА	225.977.360,00	33.513.000,00	0,00	192.464.360,00
Укупно за функц. клас. 451 Друмски саобраћај		**225.977.360,00**	**33.513.000,00**	**0,00**	**192.464.360,00**
Функц. клас. 455					
5	ОПШТИНСКА УПРАВА	1.100.000,00	1.100.000,00	0,00	0,00
Укупно за функц. клас. 455 Цевоводи и други облици саобраћаја		**1.100.000,00**	**1.100.000,00**	**0,00**	**0,00**
Функц. клас. 470					
5	ОПШТИНСКА УПРАВА	44.400.000,00	44.400.000,00	0,00	0,00
Укупно за функц. клас. 470 Остале делатности		**44.400.000,00**	**44.400.000,00**	**0,00**	**0,00**
Функц. клас. 473					
5	ОПШТИНСКА УПРАВА	19.070.380,00	16.100.380,00	0,00	2.970.000,00
Укупно за функц. клас. 473 Туризам		**19.070.380,00**	**16.100.380,00**	**0,00**	**2.970.000,00**
Функц. клас. 474					
5	ОПШТИНСКА УПРАВА	7.300.000,00	7.300.000,00	0,00	0,00
Укупно за функц. клас. 474 Вишенаменски развојни пројекти		**7.300.000,00**	**7.300.000,00**	**0,00**	**0,00**
Функц. клас. 490					
5	ОПШТИНСКА УПРАВА	4.850.000,00	4.850.000,00	0,00	0,00
Укупно за функц. клас. 490 Економски послови некласификовани на другом месту		**4.850.000,00**	**4.850.000,00**	**0,00**	**0,00**
Функц. клас. 560					
5	ОПШТИНСКА УПРАВА	32.990.053,00	27.835.269,00	0,00	5.154.784,00
Укупно за функц. клас. 560 Заштита животне средине некласификована на другом месту		**32.990.053,00**	**27.835.269,00**	**0,00**	**5.154.784,00**

ПЛАН РАСХОДА ПО ФУНКЦИОНАЛНИМ КЛАСИФИКАЦИЈАМА

За период: 01.01.2024-31.12.2024

Раздео	Назив раздела	План	Средства из буџета 01	Средства из сопствених извора 04	Средства из осталих извора
Функц. клас. 620					
5	ОПШТИНСКА УПРАВА	8.548.200,00	3.985.200,00	0,00	4.563.000,00
Укупно за функц. клас. 620 Развој заједнице		**8.548.200,00**	**3.985.200,00**	**0,00**	**4.563.000,00**
Функц. клас. 630					
5	ОПШТИНСКА УПРАВА	22.519.206,00	7.220.000,00	0,00	15.299.206,00
Укупно за функц. клас. 630 Водоснабдевање		**22.519.206,00**	**7.220.000,00**	**0,00**	**15.299.206,00**
Функц. клас. 640					
5	ОПШТИНСКА УПРАВА	27.518.000,00	23.622.000,00	0,00	3.896.000,00
Укупно за функц. клас. 640 Улична расвета		**27.518.000,00**	**23.622.000,00**	**0,00**	**3.896.000,00**
Функц. клас. 721					
5	ОПШТИНСКА УПРАВА	10.650.000,00	10.650.000,00	0,00	0,00
Укупно за функц. клас. 721 Опште медицинске услуге		**10.650.000,00**	**10.650.000,00**	**0,00**	**0,00**
Функц. клас. 740					
5	ОПШТИНСКА УПРАВА	200.000,00	200.000,00	0,00	0,00
Укупно за функц. клас. 740 Услуге јавног здравства		**200.000,00**	**200.000,00**	**0,00**	**0,00**
Функц. клас. 810					
5	ОПШТИНСКА УПРАВА	59.287.460,00	54.290.000,00	0,00	4.997.460,00
Укупно за функц. клас. 810 Услуге рекреације и спорта		**59.287.460,00**	**54.290.000,00**	**0,00**	**4.997.460,00**
Функц. клас. 820					
5	ОПШТИНСКА УПРАВА	152.884.657,00	120.359.179,00	1.631.760,00	30.893.718,00
Укупно за функц. клас. 820 Услуге културе		**152.884.657,00**	**120.359.179,00**	**1.631.760,00**	**30.893.718,00**
Функц. клас. 840					
5	ОПШТИНСКА УПРАВА	400.000,00	400.000,00	0,00	0,00
Укупно за функц. клас. 840 Верске и остале услуге заједнице		**400.000,00**	**400.000,00**	**0,00**	**0,00**
Функц. клас. 911					
5	ОПШТИНСКА УПРАВА	176.050.800,00	158.944.000,00	0,00	17.106.800,00
Укупно за функц. клас. 911 Предшколско образовање		**176.050.800,00**	**158.944.000,00**	**0,00**	**17.106.800,00**
Функц. клас. 912					
5	ОПШТИНСКА УПРАВА	69.892.000,00	69.892.000,00	0,00	0,00
Укупно за функц. клас. 912 Основно образовање		**69.892.000,00**	**69.892.000,00**	**0,00**	**0,00**
Функц. клас. 920					
5	ОПШТИНСКА УПРАВА	28.665.000,00	28.665.000,00	0,00	0,00
Укупно за функц. клас. 920 Средње образовање		**28.665.000,00**	**28.665.000,00**	**0,00**	**0,00**
Функц. клас. 923					
5	ОПШТИНСКА УПРАВА	7.535.000,00	7.535.000,00	0,00	0,00
Укупно за функц. клас. 923 Средње образовање са домом ученика		**7.535.000,00**	**7.535.000,00**	**0,00**	**0,00**

ПЛАН РАСХОДА ПО ПРОЈЕКТИМА

За период: 01.01.2024-31.12.2024

Назив пројекта		Износ у динарима
Програм 0401	**ЗАШТИТА ЖИВОТНЕ СРЕДИНЕ**	
7014	Смањење загађења ваздуха пореклом из индивидуалних извора у општини Сента у 2024. години	1.680.000,00
7015	Пошумљавање у циљу заштите и очувања предеоног диверзитета у 2024. години	1.355.781,00
7016	ИПА-БИОФОРЕСТ	4.020.420,00
7017	Пројекат санације дивље депоније на парцели број 15998 к.о. Сента, општина Сента	1.470.852,00
Укупно за програм: 0401	**ЗАШТИТА ЖИВОТНЕ СРЕДИНЕ**	**8.527.053,00**
Програм 0501	**ЕНЕРГЕТСКА ЕФИКАСНОСТ И ОБНОВЉИВИ ИЗВОРИ ЕНЕРГИЈЕ**	
7001	Замена постојећих светиљки за штедљивим изворима светлости у згради општине Сента	0,00
Укупно за програм: 0501	**ЕНЕРГЕТСКА ЕФИКАСНОСТ И ОБНОВЉИВИ ИЗВОРИ ЕНЕРГИЈЕ**	**0,00**
Програм 0602	**ОПШТЕ УСЛУГЕ ЛОКАЛНЕ САМОУПРАВЕ**	
5004	Пројектовање и изградња дечијег игралишта	1.360.000,00
5005	Куповина некретнине	0,00
Укупно за програм: 0602	**ОПШТЕ УСЛУГЕ ЛОКАЛНЕ САМОУПРАВЕ**	**1.360.000,00**
Програм 0701	**ОРГАНИЗАЦИЈА САОБРАЋАЈА И САОБРАЋАЈНА ИНФРАСТРУКТУРА**	
5003	Неизграђени део бициглистичке стазе на Торњошком путу	0,00
5005	Изградња улица у општини Сента	117.150.000,00
5006	Финансирање И фазе радова на реконструкцији и прошрењу саобраћајнице ос Сел школе до Бурањ шора на територији Општине Сента	97.201.000,00
5007	Финансирање унапређења безбедности саобраћаја на путевима у 2024. години	2.500.000,00
Укупно за програм: 0701	**ОРГАНИЗАЦИЈА САОБРАЋАЈА И САОБРАЋАЈНА ИНФРАСТРУКТУРА**	**216.851.000,00**
Програм 0902	**СОЦИЈАЛНА И ДЕЧЈА ЗАШТИТА**	
4002	Стипендирање студената	1.865.000,00
4003	Локални план акције о деци	0,00
4006	Локалне план акције Рома	0,00
Укупно за програм: 0902	**СОЦИЈАЛНА И ДЕЧЈА ЗАШТИТА**	**1.865.000,00**
Програм 1101	**СТАНОВАЊЕ, УРБАНИЗАМ И ПРОСТОРНО ПЛАНИРАЊЕ**	
7002	ИЗГРАДА ПЛАНА ДЕТАЉНЕ РЕГУЛАЦИЈЕ ЗА ТРАСЕ ДРЖАВНОГ ПУТА ИИА РЕДА БРОЈ 105	1.527.200,00
7005	Израда пројектно-техничке документације за семафоризацију раскрснице Арпадова-Војислава Илића	576.000,00
7006	Пројектно-техничка документација за кружни ток на Суботичком путу у Индустријској зони СЕВЕРО-ЗАПАД у Сенти	1.210.000,00
7009	Пројекта реконстрикције канализационе мреже у улицама Поштанска и Вук Караџића у Сенти	1.020.000,00
Укупно за програм: 1101	**СТАНОВАЊЕ, УРБАНИЗАМ И ПРОСТОРНО ПЛАНИРАЊЕ**	**4.333.200,00**
Програм 1102	**КОМУНАЛНЕ ДЕЛАТНОСТИ**	
5001	Обнова документација за хидротермалну бушотину	1.100.000,00
7010	Бушење бунара Б-10/ИИ на водозахвату-Југ у Сенти	12.438.919,00
7011	Изградња објекта за снабдевање водом на катастарским парцелама број:5915/1,5914 и 8073 КО Торњош	10.080.287,00
Укупно за програм: 1102	**КОМУНАЛНЕ ДЕЛАТНОСТИ**	**23.619.206,00**
Програм 1201	**РАЗВОЈ КУЛТУРЕ И ИНФОРМИСАЊА**	
4002	Истакнути празници Општине Сента	5.581.000,00
Укупно за програм: 1201	**РАЗВОЈ КУЛТУРЕ И ИНФОРМИСАЊА**	**5.581.000,00**
Програм 1301	**РАЗВОЈ СПОРТА И ОМЛАДИНЕ**	
5004	Инвестициано одржавање кошаркашког терена у ул. Златне греде	4.997.460,00
Укупно за програм: 1301	**РАЗВОЈ СПОРТА И ОМЛАДИНЕ**	**4.997.460,00**
Програм 1502	**РАЗВОЈ ТУРИЗМА**	
4003	Туристичке манифестације	7.385.380,00
7013	Прослава 327. годишњице Сенћанске битке	900.000,00
7014	Михољски сусрети села	500.000,00
Укупно за програм: 1502	**РАЗВОЈ ТУРИЗМА**	**8.785.380,00**
Програм 2002	**ПРЕДШКОЛСКО ВАСПИТАЊЕ**	
4001	Пружење услуге боравка деце у предшколској установи за социјално угрожених детета	3.907.562,00
4002	Пружење услуге боравка деце у предшколској установи	17.854.000,00
4003	За извођење ППП (Припремног предшколског програма)	13.904.598,00
4004	Суфинансирање реализације пројеката штедљиве расвете	2.763.960,00
Укупно за програм: 2002	**ПРЕДШКОЛСКО ВАСПИТАЊЕ**	**38.430.120,00**
Програм 2101	**ПОЛИТИЧКИ СИСТЕМ ЛОКАЛНЕ САМОУПРАВЕ**	
4001	Избори 2024	7.074.000,00
Укупно за програм: 2101	**ПОЛИТИЧКИ СИСТЕМ ЛОКАЛНЕ САМОУПРАВЕ**	**7.074.000,00**
Укупно за	**БУЏЕТ ОПШТИНЕ СЕНТА**	**321.423.419,00**

Члан 9.

Члан 9.мења се и гласи : Средства буџета у износу од 995.777.267,00 динара, средства из сопствених извора 1.631.760,00 динара и средства из осталих извора у износу од 311.501.493,00 динара, утврђена су и распоређена по програмској класификацији, и то:

Програм / ПА / пројекат	Шифра	Циљ	Индикатор	Вредност у 2024.	Циљна вредност у 2025.	Циљна вредност у 2026.	Циљна вредност у 2027.	Средства из буџета (извор 01)	Средства из сопствених извора (извор 04)	Средства из осталих извора (извори 02, 03, 05, 06, 07, 08, 13, 15, 16)	Укупно	Одговорно лице
1	2	3	4	5	6	7	8	9	10	11	12	13
1 - СТАНОВАЊЕ, УРБАНИЗАМ И ПРОСТОРНО ПЛАНИРАЊЕ	**1101**	**Просторни развој у складу са плановима**	**Проценат покривености територије урбанистичком планском документацијом**	**100**	**100**	**100**	**100**	**3,985,200.00**	**0.00**	**4,563,000.00**	**8,548,200.00**	**Одељење за грађевинске послове**
Просторно и урбанистичко планирање	0001	Повећање покривености територије планском и урбанистичком документацијом	Усвојен просторни план града/општине	100	100	100	100	3,030,000.00	0.00	365,000.00	3,395,000.00	Одељење за грађевинске послове
Управљање грађевинским земљиштем	0003	Стављање у функцију грађевинског земљишта	Попис јавне имовине и незаконито изграђених објеката и укњижење на територији Општине Сента	300	300	300	300	820,000.00	0.00	0.00	820,000.00	Одељење за грађевинске послове
Израда плана детаљне регулације за трасе државног пута ИИА Реда број 105.	1101-7002	Испуњавање предуслова за унапређење безбедности саобраћаја и растерећење градских саобраћајних токова	Изграђена пројектно-техничка документација	1	0	0	0	0.00	0.00	1,527,200.00	1,527,200.00	Одељење за урбанизам, грађевинске послове
Израда пројектно-техничке документације за семафоризацију раскрснице Арпадова-Војислава Илића	1101-7005	Повећање безбедности саобраћаја	Израда пројхектна техничка документација за семафоризацију раскрснице	1	0	0	0	115,200.00	0.00	460,800.00	576,000.00	Одељење за урбанизам, грађевинске послове

Пројектнпо- техничка документација за кружни ток на Суботичком путу у Индустријској зони СЕВЕРО- ЗАПАД у Сенти	1101-7006	Решавање проблема приступа индустријског саобраћаја на државни пут	Израђена пројектно техничка документација кружног тока (ИДР, ПГД, ПЗИ)	1	0	0	0	0.00	0.00	1,210,000.00	1,210,000.00	Одељење за урбанизам, грађевинске послове
Пројекта реконстрикције канализационе мреже у улицама Поштанска и Вук Караџића у Сенти	1101-7009	Решење проблема о вези канализационе мреже	Број пројектна документација	1	0	0	0	20,000.00	0.00	1,000,000.00	1,020,000.00	Одељење за урбанизам, грађевинске послове
2 - КОМУНАЛНЕ ДЕЛАТНОСТИ	**1102**	**Повећање покривености територије комуналним делатностима одржавања јавних зелених површина, одржавања чистоће на површинама јавне намене и зоохигијене**	**Број м2 територије покривених услугом зоохигијене у односу на укупан број м2 територије, одржавања јавних зелених површина, одржавања чистоће на јавним површинама**	**125000**	**125000**	**125000**	**125000**	**76,342,000.00**	**0.00**	**19,195,206.00**	**95,537,206.00**	**Одељење за грађевинске послове**
Управљање/ одржавање јавним осветљењем	0001	Ефикасно и рационално спровођење јавног осветљења и минималан негативан утицај на животну средину	Укупан број светиљки које су замењене савременијим (кумулативно из године у годину)	97	100	100	100	23,622,000.00	0.00	3,896,000.00	27,518,000.00	Одељење за грађевинске послове
Одржавање јавних зелених површина	0002	Максимална могућа покривеност насеља и територије услугама уређења и одржавања зеленила	Број м2 јавних зелених површина на којима се уређује и одржава зеленило у односу на укупан број м2 зелених површина	125000	125000	125000	125000	21,000,000.00	0.00	0.00	21,000,000.00	Одељење за грађевинске послове
Одржавање чистоће на површинама јавне намене	0003	Максимална могућа покривеност насеља и територије услугама одржавања чистоће јавних површина	Степен извршења годишњих планова јанве хигијене и степен извршења годишњег плана зимске службе	100	100	100	100	12,500,000.00	0.00	0.00	12,500,000.00	Одељење за грађевинске послове

Зоохигијена	0004	Унапређење заштите од заразних и других болести које преносе животиње	Третиране површине за сузбијање зглодара и инсеката	40000000	40000000	40000000	40000000	10,900,000.00	0.00	0.00	10,900,000.00	Одељење за грађевинске послове
			Висина накнаде штете за ујед паса и мачака луталица (дин)	50000	50000	50000	50000					
Обнова документација за хидротермалну бушотину	1102-5001	1) Унапређење локалне комуналне инфраструктуре 2) Допринос развоју туризма Сенте	1) Решење Покрајинског секретаријата					1,100,000.00	0.00	0.00	1,100,000.00	Одељење за грађевинске послове
Бушење бунара Б-10/ИИ на водозахнату ЈУГ у Сенти	1102-7010	Решење проблема снабдевања грађана Сенте пијаном водом	Избушен хидротехнички опремљен бунар дубине око 95м	1	0	0	0	6,510,000.00	0.00	5,928,919.00	12,438,919.00	Одељење за грађевинске послове
Изградња објекта за снабдевање водом на катастарским парцелама број:5915/1,5914 и 8073 КО Торњош	1102-7011	Решавање проблема снабдевање грађана Кеви пијаћом водом	Избушен бунар	1	0	0	0	710,000.00	0.00	9,370,287.00	10,080,287.00	Одељење за грађевинске послове
3 - ЛОКАЛНИ ЕКОНОМСКИ РАЗВОЈ	**1501**	**Повећање запослености на територији града/општине**	**Број евидентираних незапослених лица на евиденцији НСЗ (разврставних по полу и старости)**	**3000**	**3000**	**3000**	**2800**	**5,150,000.00**	**0.00**	**0.00**	**5,150,000.00**	**Одељење за привреду и локални економски развој**
Унапређење привредног и инвестиционог амбијента	0001	Унапређење административних процедура и развој адекватних сервиса и услуга за пружање подршке постојећој привреди	Број пројеката за унапређење инвестиионог амбијента на 1000 становника	20	25	30	30	4,850,000.00	0.00	0.00	4,850,000.00	Одељење за привреду и локални економски развој
Подршка економском развоју и промоцији предузетништва	0003	Подстицаји града/општине за развој предузетништва	Број невладиних организација које су користиле подстицаје	20	20	20	20	300,000.00	0.00	0.00	300,000.00	Одељење за општу управу и друштвене делатности
4 - РАЗВОЈ ТУРИЗМА	**1502**	**Позиционирати Сенту на туристичком тржишту**	**Број посетилаца (ноћења)**	**24000**	**25000**	**26000**	**27000**	**16,100,380.00**	**0.00**	**2,970,000.00**	**19,070,380.00**	**Одељење за општу управу и друштвене делатности**

Управљање развојем туризма	0001	Повећање квалитета туристичке понуде и услуге	Број регистрованих кревета	292	300	305	310	8,494,500.00	0.00	20,000.00	8,514,500.00	Одељење за општу управу и друштвене делатности, Директор установе
Промоција туристичке понуде	0002	Адекватна промоција туристичке понуде града/ општине на циљним тржиштама	Број догађаја који промовишу туристичку понуду града/ општине у земљи и/ или иностранству на којима учествује ТО града/ општине	7	8	9	10	1,770,500.00	0.00	0.00	1,770,500.00	Директор установе
Туристичке манифестације	1502-4003	Повећање број доласка туриста	Број посетилаца манифестације	10000	11000	12000	13000	5,835,380.00	0.00	1,550,000.00	7,385,380.00	Директор установе
Прослава 327 годишњице Сенћанске Битке	1502-7013	Прикладно обележавање дана града по осталих празника	Број локалних посетилаца	10000	10000	10000	10000	0.00	0.00	900,000.00	900,000.00	Директор установе
Михољски сусрети села	1502-7014	Чување добросуседних односа у овој вишенационалној средини	Број учесника насеље	4	4	4	4	0.00	0.00	500,000.00	500,000.00	Одељење за општу управу и друштвене делатности
5 - ПОЉОПРИВРЕДА И РУРАЛНИ РАЗВОЈ	**0101**	**Раст производње и стабилност дохотка произвођача**	**Број корисника мера усвојене пољопривредне политике/ 1000 становника**	**100**	**100**	**100**	**100**	**28,720,000.00**	**0.00**	**9,484,147.00**	**38,204,147.00**	**Одељење за општу управу и друштвене делатности**
Подршка за спровођење пољопривредне политике у локалној заједници	0001	Стварање услова за развој и унапређење пољопривредне производње	Број невладиних организација којима је додељена дотација	1500	1500	1700	1700	23,720,000.00	0.00	9,484,147.00	33,204,147.00	Одељење за привреду и локални економски развој
Мере подршке руралном развоју	0002	Стварање услова за развој и унапредјење пољопривредне производње	Застицено пољопривредно земљисте од пољске стете/ бр парцела	1500	1500	1700	1700	5,000,000.00	0.00	0.00	5,000,000.00	Одељење за привреду и локални економски развој
6 - ЗАШТИТА ЖИВОТНЕ СРЕДИНЕ	**0401**	**Унапређење квалитета елемената животне средине**	**Број становништва обухваћен праћењем квалитета животне средине**	**21000**	**21000**	**21000**	**21000**	**27,835,269.00**	**0.00**	**5,154,784.00**	**32,990,053.00**	**Одељење за урбанизам, грађевинске послове**

Управљање заштитом животне средине	0001	Испуњење уобавеза у складу са законима удомену постајања стратешких и оперативних планова	Усвојем програм заштите животне средине са акционим планом	21000	21000	21000	21000	1,622,000.00	0.00	0.00	1,622,000.00	Одељење за урбанизам, грађевинске послове
Праћење квалитета елемената животне средине	0002	Праћење у складу са прописаним законским обавезама	Број урађених мониторинга за буку	6	6	6	6	4,000,000.00	0.00	0.00	4,000,000.00	Одељење за урбанизам, грађевинске послове
			Број урађених мониторинга за ваздух	12	12	12	12					
		Контрола квалитета елемената животне средине	Број инспекцијских надзора над спровођењем мера заштите одбуке за посројења и активности за које интегрисаних дозволу издаје надлежни	15	15	15	15					
Управљање комуналним отпадом	0005	Уређење животног простора становништва	Број становништва обухваћен комуналним услугама	21000	21000	21000	21000	18,841,000.00	0.00	0.00	18,841,000.00	Одељење за урбанизам, грађевинске послове
Смањење загађења ваздуха пореклом из индивидуалних извора у општини Сента у 2024. години	0401-7014	Смањење загађења ваздуха у општини Сента	Број инсталираних котлова на гас	21	21	21	21	336,000.00	0.00	1,344,000.00	1,680,000.00	Одељење за урбанизам, грађевинске послове
Пошумјавање у циљу заштите и очувања предеоног диверзидитета у 2024. години	0401-7015	Очување предеоног диверзидитета и побољшање биодиверзитета подручја	Број садница	1007	1000	1000	1000	742,098.00	0.00	613,683.00	1,355,781.00	Одељење за урбанизам, грађевинске послове
ИПА-БИОФОРЕСТ	0401-7016	Очување предеоног диверзидитета и побољшање биодиверзитета подручја	Пошумјавање	3.5 км	0	0	0	2,000,000.00	0.00	2,020,420.00	4,020,420.00	Одељење за урбанизам, грађевинске послове
Пројекат санације дивље депоније на парцели број 15998 к.о. Сента, општина Сента	0401-7017	Уклоњења биљна вегетација- трска	Измуљиван канал	4220 м	0	0	0	294,171.00	0.00	1,176,681.00	1,470,852.00	Одељење за урбанизам, грађевинске послове

7 - ОРГАНИЗАЦИЈА САОБРАЋАЈА И САОБРАЋАЈНА ИНФРАСТРУКТУРА	**0701**	**Повећање безбедности учесника у саобраћају и смањење броја саобраћајних незгода**	**Број смртих исхода**	**0**	**0**	**0**	**0**	**33,513,000.00**	**0.00**	**192,464,360.00**	**225,977,360.00**	**Одељење за грађевинске и комуналне послове**
			Број саобраћајних незгода/инцидената у односу на број из претходне године	**0**	**0**	**0**	**0**					
			Број повређених људи у односу на број из претходне године	**0**	**0**	**0**	**0**					
Управљење и одржавање саобраћајне инфраструктуре	0002	Одржавање квалитета улица кроз реконструкцију и редовно одржавање асфалтног покривача	Површина обновљеног тротоара (у м2)	1600	1600	1600	1600	9,063,000.00	0.00	63,360.00	9,126,360.00	Одељење за грађевинске и комуналне послове
			Дужина поправјене банкине путева (у км)	4	4	4	4					
			Одржаваних путева од ситне коцке (у м2)	150	150	150	150					
		Опремање и одржавање саобраћајне сигнализације на путевима и улицама	Број поправљених и новопостављених саобраћајних знакова	300	300	300	300					
			Дужина обновљене хоризонталне саобраћајне сигнализације (у км)	32	32	32	32					
			Површина обновљене хоризонталне саобраћајне сигнализације (у м2)	2600	2600	2600	2600					
Неизграђени део бициглистичке стазе на Торњошком путу	0701-5003	1) Олакшање и убрзање саобраћаја на Торњошком путу 2) Побољшање квалитета живота локалног становништва	1) Окончана ситуација 2) Записник техничког пријема	200м	300м			0.00	0.00	0.00	0.00	Одељење за грађевинске и комуналне послове
Изградња улица у општини Сента	0701-5005	Асфалтирана 17 улица	Дужина новоасфалтираних улица 4030 м	4030 м	3000 м			17,150,000.00	0.00	100,000,000.00	117,150,000.00	Одељење за грађевинске и комуналне послове

Финансирање И фазе радова на реконструкцији и проширењу саобраћајнице ос Сел школе до Бурањ шора на територији Општине Сента	0701-5006	Реконструкција пут од Сел школе до Бурањ шора	Дужина новоасфалтираних пут	1460 м				7,300,000.00	0.00	89,901,000.00	97,201,000.00	Одељење за грађевинске и комуналне послове
Финансирање унапређења безбедности саобраћаја на путевима у 2024. години	0701-5007	Повећање безбедности учесника у саобраћају и смањење броја саобраћајних незгода	број саобраћајних незгода	0	0	0	0	0.00	0.00	2,500,000.00	2,500,000.00	Одељење за грађевинске и комуналне послове
8- ПРЕДШКОЛСКО ОБРАЗОВАЊЕ И ВАСПИТАЊЕ	**2002**	**Повећање обухвата деце предшколским васпитањем и образовањем**	**Проценат уписане деце у односу на број укупно пријављене деце**	**100**	**100**	**100**	**100**	**158,944,000.00**	**0.00**	**17,106,800.00**	**176,050,800.00**	**Члан општинског већа**
Функционисање и остваривање предшколског васпитања и образовања	0002	Унапређење квалитета предшколског образовања и васпитања	Проценат стручних сарадника који су добили најмање 24 бода за стручно усавршавање кроз учешће на семинарима на годишњем нивоу у односу на укупан број стручних сарадника	100	100	100	100	137,620,680.00	0.00	0.00	137,620,680.00	Директор установе
			Број објеката у којима су извршена инвестициона улагања на годишњем нивоу, у односу на укупан број објеката ПУ	2	2	2	2					
Пружење услуге боравка деце у предшколској установи за социјално угрожених детета	2002-4001	Обезбеђење квалитетне услуге образовања социјално угрожених детета и трећих и четвртих детета у породици у дечјем вртићу	Број социјално угрожених детета која бораве у установи	46	43	41	41	2,848,000.00	0.00	1,059,562.00	3,907,562.00	Директор установе
			Број трећих і четвртих дедета у породици која бораве у установи	88	90	92	92					

Пружење услуге боравка деце у предшколској установи	2002-4002	Обезбеђење квалитетне услуге образовања и васпитања деце у дечјем вртићу	Број детета која бораве у установи	620	630	645	645	17,554,000.00	0.00	300,000.00	17,854,000.00	Директор установе
За извођење ППП (Припремног предшколског програма)- од Републике	2002-4003	Обезбеђење квалитетне услуге образовања и васпитања деце у дечјем вртићу која су обезбеђења ППП	Број детета која подлажу ППП у установи	175	180	185	185	0.00	0.00	13,904,598.00	13,904,598.00	Директор установе
Суфинансирање реализације пројеката штедљиве расвете	2002-4004	Техноекономском анализом обрађено је постојеће стање расвете и предложене нове штедљиве лед светиљке са којима ће се остварити значајне уштеде	Број замењених светиљки	147				921,320.00	0.00	1,842,640.00	2,763,960.00	Директор установе
9 - ОСНОВНО ОБРАЗОВАЊЕ И ВАСПИТАЊЕ	**2003**	**Унапређење доступности основног образовања деци из осталих група**	**Број објеката који су прилагодили простор за децу са инвалидитетом у односу на укупан број објеката основних школа**	**7**	**7**	**7**	**7**	**69,892,000.00**	**0.00**	**0.00**	**69,892,000.00**	**Члан општинског већа**
Реализација делатности основног образовања	0001	Унапређење квалитета образовања и васпитања у основним школама	Број стручних лица су добила најмање 24 бодова за стручно усавршавање кроз учешће на семинарима на годишњем нивоу	24	24	24	24	69,892,000.00	0.00	0.00	69,892,000.00	Директор установе
10 - СРЕДЊЕ ОБРАЗОВАЊЕ И ВАСПИТАЊЕ	**2004**	**Повећање обухвата средњошколског образовања**	**Број деце која су обухваћења средњим образовањем**	**10**	**10**	**10**	**10**	**36,200,000.00**	**0.00**	**0.00**	**36,200,000.00**	**Члан општинског већа**
Реализација делатности средњег образовања	0001	Обезбеђени пописани услови за васпитно- образовни рад у средњим школама и безбедно одвијање наставе	Просечан број ученика по одељењу	28				36,200,000.00	0.00	0.00	36,200,000.00	Директор установе

11 - СОЦИЈАЛНА И ДЕЧЈА ЗАШТИТА	**0902**	**Повећање доступности права и услуга социјалне заштите**	**Проценат корисника локалних социјалних услуга у односу на укупан број корисника социјалне и дечје заштите**	**17**	**18**	**18**	**18**	**48,020,000.00**	**0.00**	**6,040,080.00**	**54,060,080.00**	**Члан општинског већа**
Једнократне помоћи и други облици помоћи	0001	Стварање и побољсање услова становања породица извеглица кроз куповину сеоске куце са окућницом	Откуп сеоског домаћинства са окућницом	1	0	0	0	12,685,000.00	0.00	3,286,080.00	15,971,080.00	Одељење за општу управу и друштвене делатности
Породични и домски смештај, прихватилишта и друге врсте смештаја	0002	Обезбеђење услуге смештаја	Просечан број дана по кориснику услуге	150	150	150	150	350,000.00	0.00	0.00	350,000.00	Одељење за општу управу и друштвене делатности
Дневне услуге у заједници	0016	Подстицање развоја разноврсних социјалних и других услуга у заједници	Број удружења које добијају средстава из буџета града/ општине	7	7	7	7	6,160,000.00	0.00	0.00	6,160,000.00	Одељење за општу управу и друштвене делатности
Подршка реализацији програма Црвеног крста	0018	Социјално деловање-олакшавање људске патње пружањем неопходне ургентне помоћи лицима у невољи, развијањем солидарности међу људима, организовањем различитих облика помоћи	Број акција на прикупљању различитих врста помоћи	12	12	14	15	5,800,000.00	0.00	0.00	5,800,000.00	Одељење за општу управу и друштвене делатности
Подршка деци и породицама са децом	0019	Повецање наталитета	Број подрска породици за новорођено дете	8	8	10	10	11,800,000.00	0.00	2,754,000.00	14,554,000.00	Одељење за општу управу и друштвене делатности
Подршка рађању и родитељству	0020	Подршка породицама да остваре жељени број деце	Број корисника услуга	200	200	180	180	4,860,000.00	0.00	0.00	4,860,000.00	Одељење за општу управу и друштвене делатности
Подршка особама са инвалидитетом	0021	Обезбеђивање услуга социјалне заштите за старије и одрасле са инвалидитетом	Број корисника услуга	20	20	20	20	4,500,000.00	0.00	0.00	4,500,000.00	Одељење за општу управу и друштвене делатности

Стипендирање студената	0902-4002	Побољшање стање студената	Број студената	23	23	23	25	1,865,000.00	0.00	0.00	1,865,000.00	Одељење за општу управу и друштвене делатности
Локални план акције о деци	0902-4003	Побољшање квалитета живота	Број корисника услуга	20	20	20	20	0.00	0.00	0.00	0.00	Одељење за општу управу и друштвене делатности
Локалне план акције Рома	0902-4006	Побољшање квалитета живота	Број корисника услуга	10	10	10	10	0.00	0.00	0.00	0.00	Одељење за општу управу и друштвене делатности
12 - ЗДРАВСТВЕНА ЗАШТИТА	**1801**	**Унапређење ефикасности примарне здравствене заштите**	**Број медицинског особља**	**111**	**111**	**111**	**111**	**10,850,000.00**	**0.00**	**0.00**	**10,850,000.00**	**Члан општинског већа**
Функционисање установа примарне здравствене заштите-Дом Здравља Сента	0001	Унапређење доступности и правичности промање здравствене заштите (ПЗЗ)	Проценат буџета који се издаваја за текуће одржавање просторија у односу на укупан буџет	0.15	0.2	0.25	0.3	10,050,000.00	0.00	0.00	10,050,000.00	Директор установе
Мртвозорство	0002	-	-	0	0	0	0	600,000.00	0.00	0.00	600,000.00	Одељење за општу управу и друштвене делатности
Спровођење активности из области друштвене бриге за јавно здравље	0003	Стварање услова за очување и унапређење здравља становништва	Број становника обухваћених посебним програмима и пројектима из области јавног здравља (може и по категоријама становништва)	1100	1100	1100	1100	200,000.00	0.00	0.00	200,000.00	Одељење за општу управу и друштвене делатности
13 - РАЗВОЈ КУЛТУРЕ И ИНФОРМИСАЊА	**1201**	**Подстицање развоја културе**	**Број реализованих програма на 1000 становника који доприносе остваривању општег интереса у култури**	**18**	**20**	**22**	**22**	**120,759,179.00**	**1,631,760.00**	**30,893,718.00**	**153,284,657.00**	**Члан општинског већа**
Функционисање локалних установа културе	0001	Обезбеђење редовног функционисања установа културе	Број запослених у установама културе у односу на укупан број запослених у ЈЛС	60	60	60	60	100,243,179.00	1,631,760.00	10,515,651.00	112,390,590.00	Директор установе

Јачање културне продукције и уметничког стваралаштва	0002	Повећање учешћа грађана у културној продукцији и уметничком стваралаштву	Број грађана који су учествовали у програмима културне продукције уметничког стваралаштва	12000	12000	12000	12000	8,728,000.00	0.00	17,751,718.00	26,479,718.00	Одељење за општу управу и друштвене делатности
Унапређење система очувања и представљања културно-историјског наслеђа	0003	Унапређење очувања и заштита културног наслеђа	Број посетилаца музеја	2000	3000	3000	3000	5,257,000.00	0.00	626,349.00	5,883,349.00	Одељење за општу управу и друштвене делатности
Остваривање и унапређивање јавног интереса у области јавног информисања	0004	Повећана понуда квалитетних медијских садржаја из области друштвеног живота локалне заједнице	Број програмских садржаја подржаних на конкурсима јавног информисања	3	3	3	3	2,950,000.00	0.00	0.00	2,950,000.00	Одељење за општу управу и друштвене делатности
Истакнути празници Општине Сента	1201-4002	Прикладно обележавање дана града ио осталих празника	Број удружења	24	24	24	24	3,581,000.00	0.00	2,000,000.00	5,581,000.00	Директор установе
			Број братских градова	8	8	8	8					
			Број присутних на манифестацијама	15000	15000	15000	15000					
14 - РАЗВОЈ СПОРТА И ОМЛАДИНЕ	**1301**	**Обезбеђење услова за бављење спортом свих грађана/ општине**	**Број чланова спортских организација и удружења**	**1050**	**1050**	**1050**	**1050**	**54,290,000.00**	**0.00**	**4,997,460.00**	**59,287,460.00**	**Члан општинског већа**
Подршка локалним спортским организацијама, удружењима и савезима	0001	Обезбеђивање услова за рад и унапређење капацитета спортских организација преко којих се остварује јавни интерес у области спорта у општини	Број годишњих програма спортских организација финансираних од стране града/општине	29	32	33	34	31,600,000.00	0.00	0.00	31,600,000.00	Члан општинског већа

Функционисање локалних спортских установа	0004	Редовно одржавање постојећих спортских објеката од интереса за општину	Број функционалних спортских објеката	6	6	7	7	22,470,000.00	0.00	0.00	22,470,000.00	Кординатор спортске хале
Спровођење омладинске политике	0005	Подршка активног укључивања младих	Реализација друштвених активности	3	5	7	7	220,000.00	0.00	0.00	220,000.00	Члан општинског већа
Инвестициано одржавање кошаркашког терена у ул. Златне греде	1301-5004	Одржавање постојећих спортских терена	Број терена	1				0.00	0.00	4,997,460.00	4,997,460.00	Члан општинског већа
15 - ОПШТЕ УСЛУГЕ ЛОКАЛНЕ САМОУПРАВЕ	**0602**	**Одрживо управно и финансијско функционисање града/ општине у складу надлежностима и пословима локалне самоуправе**	**Број примљених и пренесних предмета из ранијих година**	**3100**	**3100**	**3100**	**3100**	**245,943,489.00**	**0.00**	**14,688,748.00**	**260,632,237.00**	**Начелник општинске управе**
Функционисање локалне самоуправе и градских општина	0001	Функционисање управе	Број решених предмета по запосленом	1450	1500	1500	1500	219,412,349.00	0.00	13,318,748.00	232,731,097.00	Начелник општинске управе
Функционисање месних заједница	0002	Одрживо управно и финансијско функционисање града/ општине у складу надлежностима и пословима локалне самоуправе	Уређивање насељеног места (м2)	5000м2	5000м2	5000м2	5000м2	19,003,740.00	0.00	10,000.00	19,013,740.00	Председник савета месне заједнице
Општинско правобранилаштво	0004	Заштита општине испред надлежних органа	Број случаја	370	410	420	450	4,277,400.00	0.00	0.00	4,277,400.00	Општински правобранилац
Функционисање националних савета националних мањина	0007	Остваривање права националних мањина у локалној заједници	Проценат остварења програма националних мањина који се финансира из буџета града/општине	100	100	100	100	600,000.00	0.00	0.00	600,000.00	Члан општинског већа
Текућа буџетска резерва	0009	-	-	0	0	0	0	2,000,000.00	0.00	0.00	2,000,000.00	Одељење за буџет и финансије
Стална буџетска резерва	0010	-	-	0	0	0	0	150,000.00	0.00	0.00	150,000.00	Одељење за буџет и финансије

Управљање у ванредним ситуацијама	0014	Изградња ефикасног превентивног система заштите и спасавања на избегавању последица елементарних и других последица	Колчина улице и путева који треба да се очисти од снежних падавина (км)	100	100	100	100	500,000.00	0.00	0.00	500,000.00	Одељење за општу управу и друштвене делатности
Пројектовање и изградња дечјег игралишта	0602-5004	1) Допринос здравом развоју најмлађе генерације у Сенти 2) Побољшање услова и квалитета живота у Сенти	1) Рачун 2) Записник о примопредаји радова					0.00	0.00	1,360,000.00	1,360,000.00	Одељење за грађевинске послове
Куповина некретнине	0602-5005	Купљен објекат	1) Уговор о купопродаји 2) Извод из земљишне књиге	1				0.00	0.00	0.00	0.00	Одељење за грађевинске послове
16 - ПОЛИТИЧКИ СИСТЕМ ЛОКАЛНЕ САМОУПРАВЕ	**2101**	**Ефикасно и ефективно функционисање органа политичког система локалне самоуправе**						**55,232,750.00**	**0.00**	**0.00**	**55,232,750.00**	**Председник општине**
Функционисање скупштине	0001	Функционисање локалне скуштине	Број седница скупштине	14	14	14	14	19,392,150.00	0.00	0.00	19,392,150.00	Председник општине
Функционисање извршних органа	0002	Функционисање извршних органа	Број седница извршних органа	55	55	56	56	28,766,600.00	0.00	0.00	28,766,600.00	Председник општине
Избори2024	2101-4001	Спровођење гласања	Број гласача у општини	20470				7,074,000.00	0.00	0.00	7,074,000.00	Председник општине
17 - ЕНЕРГЕТСКА ЕФИКАСНОСТ И ОБНОВЉИВИ ИЗВОРИ ЕНЕРГИЈЕ	**0501**	**Повећање удела обновљивих избора енергије у укупној потрошњи**	**Удео обљовних избора енергије у укупној потрошњи**	**1**	**2**	**2**	**2**	**4,000,000.00**	**0.00**	**3,943,190.00**	**7,943,190.00**	**Одељење за урбанизам, грађевинске послове**
Енергетски менаџмент	0001	Унапређење енергетске ефикасности стамбених зграда, породичних кућа и станова у општини Сента	Број корисника мера подршке	50				4,000,000.00	0.00	3,943,190.00	7,943,190.00	Одељење за урбанизам, грађевинске послове
Замена постојећих светиљки за штедљивим изворима светлости у згради општине Сента	0501-7001	Смањење потрошње електричне енергије Градске куће	Уграђена штедљива ЛЕД расвета унутар објеката (укупно 418 уграђен расветна дела)	418				0.00	0.00	0.00	0.00	Одељење за урбанизам, грађевинске послове
Укупно								**995,777,267.00**	**1,631,760.00**	**311,501,493.00**	**1,308,910,520.00**	

ИЗВРШЕЊЕ БУЏЕТА

Члан 10.

У складу са Упутством за припрему одлуке о буџету локалне власти за 2024. годину и пројекцијама за 2025. и 2026. годину, које је донео министар надлежан за послове финансија на основу одредби члана 36а Закона о буџетском систему ("Службени гласник РС", бр. 54/09, 73/2010, 101/2010, 101/2011, 93/2012, 62/2013, 63/2013-испр., 108/2013, 142/2014, 68/2015-др. 103/15, 99/2016, 113/2017 95/2018, 31/2019, 72/2019, 149/2020, 118/2021, 138/2022, 118/2021- др.закон и 92/2023), и Законом о начину одређивања максималног броја запослених у јавном сектору ("Службени гласник РС", број 68/2015, 81/2016 – одлука УС и 95/2018) одређује се укупан максималан број запослених у органима јединица локалне самоуправе, јавне службе, јавна предузећа, правна лица, основана од стране тих предузећа, привредна друштва и друге организације које у систему локалне самоуправе имају обавезу пријављивања података о запосленима у Регистар, односно запослене чије се плате, односно зараде финансирају из буџета јединице локалне самоуправе.

Члан 11.

Одлуком о максималном броју запослених на неодређено време у систему државних органа, систему јавних служби Аутономне покрајине Војводине и систему локалне самоуправе за 2017. годину ("Службени гласник РС", број 61/2017, 82/2017, 92/2017, 111/2017, 14/2018, 45/2018, 78/2018, 89/2018, 102/2018, 30/2019, 42/2019, 59/2019, 79/2019, 84/2019 и 88/2019) предвиђено је да општина Сента може да има укупно 337 запослених на неодређено време.

Назив организационог облика система локалне самоуправе општине Сента	**Макс. бр. запослених**
Јавно комунално- стамбено предузеће Сента	**107**
Јавно предузеће Елгас Сента	**21**
Општинска управа општине Сента	**74**
Општинско Јавно Правобранилаштво општине Сента	**2**
Културно - Образовни Центар "Турзо Лајош" Сента	**21**
Српски Културни Центар "Стеван Сремац" Сента	**2**
Историјски архив Сента	**10**
Дечји вртић "Снежана - Hófehérke" Сента	**88**
Сенћанско Мађарско Камерно Позориште Сента	**2**
Туристичка Организација општине Сента	**1**
Д.о.о. Пословни Инкубатор Сента	**1**
Месна заједница "Центар - Топарт" Сента	**1**
Месна заједница "Бачка" Богараш	**1**
Месна заједница Торњош	**1**
Месна заједница "Тисапарт - Алвег" Сента	**1**
Месна заједница "Кертек" Сента	**2**
Месна заједница Горњи Брег	**2**
УКУПНО	**337**

Члан 12.

Распоред и коришћење средства из ове одлуке извршаваће се у овиру следећих раздела:

- Раздео 1. – Скупштине општине Сента,
- Раздео 2. – Председник општине Сента,
- Раздео 3. – Општинско веће општина Сента,
- Раздео 4. – Општинско Правобранилаштво општине Сента,
- Раздео 5. – Општинска управа.

Члан 13.

За извршење ове Одлуке одговоран је председник општине.

Наредбодавац за извршење буџета је председник општине.

Члан 14.

Наредбодавац директних и индиректних корисника буџетских средстава је функционер руководилац, односно лице које је одговорно за управљање средствима, преузимање обавеза, издавање налога за плаћање који се извршавају из средстава органа, као и издавање налога за уплату средстава која припадају буџету.

Члан 15.

За законито и наменско коришћење средстава распоређених овом Одлуком, поред функционера односно руководиоца директних и индиректних корисника буџетских средстава, одговоран је начелник општинске управе.

Члан 16.

Орган управе надлежан за финансије обавезан је да редовно прати извршење буџета и најмање два пута годишње информише председника општине и општинско веће, а обавезно у року од петнаест дана по истеку шестомесечног, односно деветомесечног периода.

У року од петнаест дана по подношењу извештаја из става 1. овог члана, општинско веће усваја и доставља извештај Скупштини општине.

Извештај садржи и одступања између усвојеног буџета и извршења и образложење великих одступања.

Члан 17.

Одлуку о промени апропријације и преносу апропријације у текућу буџетску резерву, у складу са чланом 61. Закона о буџетском систему доноси председник општине.

Средства текуће буџетске резерве користе се за непланиране сврхе за које нису предвиђене апропријације или за сврхе за које се у току године покаже да апропријације нису биле довољне.

Извештај о коришћењу средстава текуће буџетске резерве доставља се локалној скупштини уз завршни рачун буџета.

Одобрена средства по овом основу представљају повећање апропријације корисника за одређене намене и исказују се на конту намена за коју су средства усмерена.

Члан 18.

Решење о употреби сталне и текуће буџетске резерве на предлог локалног органа управе надлежног за финансије доноси председник општине.

Члан 19.

Општинско веће одговорно је за спровођење фискалне политике и управљање јавном имовином, приходима и примањима и расходима и издацима на начин који је у складу са Законом о буџетском систему.

Овлашћује се председник општине да у складу са чланом 27ж Закона о буџетском систему, може поднети захтев Министарству финансија за одобрење фискалног дефицита изнад утврђеног дефицита од 10%, само уколико је фискални дефицит настао као резултат јавних инвестиција.

Члан 20.

Новчана средства буџета општине, директних и индиректних корисника средстава тог буџета, као и других корисника јавних средстава који су укључени у консолидовани рачун трезора општине, воде се и депонују на консолидованом рачуну трезора.

Члан 21.

Директни и индиректни корисници буџетских средстава могу користити средства распоређена овом Одлуком за намене за које су им по њиховим захтевима одобрена и пренета.

Расходи директних корисника буџетскиих средстава ће се реализовати директно са рачуна Налогодавца, тј. Општина Сента број: 840-24640-25.

Корисник буџетских средстава, који одређени расход извршава из средстава буџета и из других прихода, обавезан је да измирење тог расхода прво изврши из прихода из тих других извора.

Обавезе преузете у 2023. години у складу са одобреним апропријацијама у тој години, а не извршене у току 2023. године, преносе се у 2024. годину и имају статус преузетих обавеза и извршавају се на терет одобрених апропријација овом одлуком.

Члан 22.

Преузете обавезе и све финансијске обавезе морају бити извршене искључиво на принципу готовинске основе са консолидованог рачуна трезора, осим ако је законом, односно актом Владе предвиђен другачији метод.

Члан 23.

Корисник буџета може преузимати обавезе на терет буџета само до износа апропријације утврђене Одлуком.

Корисници буџетских средстава преузимају обавезе само на основу писаног уговора или другог правног акта, уколико законом није другачије прописано.

Преузете обавезе чији је износ већи од износа средстава предвиђених Одлуком или су у супротности са Законом о буџетском систему, не могу се извршавати на терет буџета.

Члан 24.

Корисници буџетских средстава приликом додељивања уговора о набавци добара, пружању услуга или извођењу грађевинских радова, морају да поступе у складу са Законом о јавним набавкама (“Службени гласник РС“, број 91/2019 и 92/2023).

Члан 25.

Средства остварена продајом капитала у поступку приватизације у 2024. години користиће се у складу са Законом о приватизацији („Службени гласник РС“, 83/2014, 46/2015, 112/2015 і 20/2016 - аутентично тумачење).

Члан 26.

Корисници буџетских средстава пренеће на рачун извршења буџета до 31. децембра 2024. године, средства која нису утрошена за финансирање расхода у 2024. години, а која су овим корисницима пренета у складу са Одлуком о буџету општине Сента за 2024. годину.

Члан 27.

У случају недовољног прилива средстава буџета, за редовно измиривање обавеза могу се користити краткорочне позајмице. Краткорочно и дугорочно задуживање општине може се вршити у складу са Законом о јавном дугу („Службени гласник РС" бр. 61/2005, 107/2009, 78/2011, 68/2015, 95/2018, 91/2019 и 149/2020).

Члан 28.

Директни и индиректни корисници буџета и Републички органи, који користе пословни простор у својини општине Сента (јавна својина), а финансирају се средствима буџета општине Сента, не плаћају закуп у 2024. години.

Члан 29.

Обавезе према корисницима буџетских средстава извршавају се сразмерно оствареним примањима буџета. Ако се у току године примања смање, издаци буџета извршаваће се по приоритетима, и то:

-обавеза према корисницима наменских средстава,

-обавезе за исплату плата запослених и

- остале обавезе – сразмерно оствареним примањима буџета.

Ако се током године планирани приходи остварују у умањеним износима, обавезе из тачке 3. претходног става вршиће се тако што ће се прво измиривати обавезе утврђене законским прописима на нивоу утврђених а потом минимални стални трошкови неопходни за несметано функционисање корисника буџетских средстава.

Ако корисници буџетских средстава остваре додатне приходе у износу већем од износа исказаног у члану 3. ове Одлуке, могу користити средства остварена из додатних прихода до нивоа до кога су та средства и остварена, а за намене утврђене овом Одлуком.

Ако корисници буџетских средстава не остваре додатне приходе, утврђене у члану 4. ове Одлуке, апропријације утврђене из тих прихода неће се извршавати на терет средстава буџета.

Члан 30.

Корисници средстава буџета могу користити средства распоређена овом Одлуком само за намене за које су им по њиховим захтевима та средства одобрена и пренета.

Средства буџета и приходи, које својом делатношћу остварују буџетски корисници, распоређују се и исказују по ближим наменама, у складу са економском и функционалном класификацијом, годишњим финансијским планом прихода и расхода.

Годишњи програм и финансијски план прихода и расхода из става 1. овог члана доноси Управни одбор, односно надлежни орган буџетског корисника, најкасније 45 дана од дана ступања на снагу одлуке о буџету локалне власти.

Члан 31.

У случају да се у току године обим пословања или овлашћења директног, односно његовог индиректног корисника буџетских средстава промени, износ апропријација издвојених за активности тог корисника могу се увећати, односно смањити.

Ако се обим пословања или овлашћења директног, односно његовог индиректног корисника буџетских средстава из става 1. овог члана повећа, средства ће се обезбедити из текуће буџетске резерве.

Одлуку о промени у апропријацијама из претходног става овог члана, доноси Председник општине.

Директни корисник буџетских средстава, уз одобрење локалног органа управе надлежног за финансије, може извршити преусмеравање апропријација одобрених на име одређеног расхода, у износу од 10% вредности апропријације за расход чији се износ умањује.

Члан 32.

Буџетски корисници су дужни да на захтев органа за финансије ставе на увид документацију о њиховом финансирању, као и да достављају извештаје о остварењу прихода и извршењу расхода у одређеном периоду, укључујући и приходе које остваре обављањем услуга.

За промену броја запослених радника код корисника буџета чије се плате финансирају из буџета општине, потребна је сагласност Председника општине.

Јавно предузеће за сваку календарску годину доноси годишњи програм пословања и доставља га оснивачу ради давања сагласности, најкасније до 1. децембра текуће године за наредну годину.

Јавно предузеће је дужно да у року од 40 дана од дана доношења Одлуке о расподели добити од стране Скупштине општине Сента, уплати део добити, утврђен овом одлуком, оснивачу на рачун 840-745153843-17-Део добити ЈП према одлуци управног одбора у корист нивоа општина,по моделу 97, са позивом на број 84-231.

Члан 33.

Средства распоређена за финансирање расхода и издатака корисника буџета, преносе се на основу захтева и у складу са одобреним квотама у тромесечним плановима буџета.

Члан 34.

Новчана средства на консолидованом рачуну трезора могу се инвестирати у 2024. години само у складу са чланом 10. Закона о буџетском систему, при чему су у складу са истим чланом Закона, председник општине, односно лице које он овласти, одговорни за ефикасност и сигурност тог инвестирања.

Члан 35.

Корисници буџетских средстава пренеће на рачун извршења буџета до 31. децембра 2024. године, средства која нису утрошена за финансирање расхода у 2024. години, која су овим корисницима пренета у складу са Одлуком о буџету општине Сента за 2024. годину на основу члана 59.став 4.односно 5. Закона о буџетском систему.

Члан 36.

Директни и индиректни корисници буџетских средстава, чија се делатност у целини или претежно финансира из буџета, обрачунаваће амортизацију средстава за рад у 2024. години, на терет капитала сразмерно делу средстава обезбеђених у буџету и средстава остварених по основу донација.

Члан 37.

Изузетно, у случају да се буџету општине Сента из другог буџета (Републике, Покрајине, друге општине) определе актом наменска трансферна средства, укључујући и наменска трансферна средства за надокнаду штета услед елементарних непогода, као и у случају уговарања донације, чији износи нису могли бити познати у поступку доношења ове одлуке, орган управе надлежан за финаније на основу тог акта отвара одговарајуће апропријације за извршење расхода по том основу, у складу са чланом 5. Закона о буџетском систему.

Члан 38.

Председник општине може овластити одређено лице које ће бити одговорно за реализацију буџетског програма, текуће активности или буџетског пројекта у смислу наменског, ефикасног, економичног и законитог трошења буџетских средстава.

Члан 39.

За финансирање дефицита текуће ликвидности, који може да настане услед неуравнотежености кретања у приходима и расходима буџета, председник општине може се задужити у складу са одредбама члана 35. Закона о јавном дугу („Сл. Гласник РС“ бр. 61/2005, 107/2009, 78/2011, 68/2015, 95/2018, 91/2019 и 149/2020).

Члан 40.

Средства остварена од давање у закуп пољопривредног земљишта на територији општине Сента, као и накнада за промену намене обрадивог пољопривредног земљишта и коришћења у непољопривредне сврхе усмеравају се за реализацију Програма утврђивања радова на заштити и уређењу пољопривредног земљишта, на који сагласност даје Министарсвто пољопривреде и заштита животне средине.

Члан 41.

Средства остварена од накнаде за заштиту животне средине усмеравају се за реализацију Програма за заштиту животне средине, на који сагласност даје Министарсвто пољопривреде и заштита животне средине.

Члан 42.

На основу Закона о удружењима члан 38. средства за реализовање програма од јавног интереса општина Сента ће на основу јавног конкурса закључивати уговоре о реализовању одобрених програма са цивилном организацијама и удруржењима.

Цивилне организације и удуржења су обавезна да средства из става 1. овог члана користе искључиво за реализовање одобрених програма.

Члан 43.

Ову одлуку објавити у службеном листу општине Сента, интернет страници општине Сента и доставити министарству надлежном за послове финансија.

Члан 44.

Ова одлука ступа на снагу одмах након усвајања на скупштину општине Сента.

Република Србија
Аутономна Покрајина Војводина
Општина Сента
Скупштина општине Сента
Број: 003017926 2024 08858 001 000 400 044
Дана: 27. новембра 2024. године
С е н т а

Председник Скупштине општине Сента

Веселин Петровић

ПЛАН ПРИХОДА
2024

Економ. класиф.	Опис	Средства из буџета 01	Средства из сопствених извора 04	Средства из осталих извора	Укупно	Структура (%)
1	2	3	4	5	6	7
311712	Пренета неутрошена средства за посебне намене	0,00	0,00	32.436.220,00	32.436.220,00	2,48
311000	**КАПИТАЛ**	**0,00**	**0,00**	**32.436.220,00**	**32.436.220,00**	**2,48**
321311	Нераспоређени вишак прихода и примања из ранијих година	0,00	0,00	4.647.562,00	4.647.562,00	0,36
321000	**УТВРЂИВАЊЕ РЕЗУЛТАТА ПОСЛОВАЊА**	**0,00**	**0,00**	**4.647.562,00**	**4.647.562,00**	**0,36**
711111	Порез на зараде	439.403.267,00	0,00	0,00	439.403.267,00	33,57
711121	Порез на приходе од самосталних делатности који се плаћа према стварно оствареном приходу, по решењу Пореске управе	200.000,00	0,00	0,00	200.000,00	0,02
711122	Порез на приходе од самосталних делатности који се плаћа према паушално утврђеном приходу, по решењу Пореске управе	18.000.000,00	0,00	0,00	18.000.000,00	1,38
711123	Порез на приходе од самосталних делатности који се плаћа према стварно оствареном приходу самоопорезивањем	40.000.000,00	0,00	0,00	40.000.000,00	3,06
711145	Порез на приходе од давања у закуп покретних ствари - по основу самоопорезивања и по решењу Пореске управе	4.000.000,00	0,00	0,00	4.000.000,00	0,31
711146	Порез на приход од пољопривреде и шумарства, по решењу Пореске управе	10.000,00	0,00	0,00	10.000,00	0,00
711147	Порез на земљиште	100.000,00	0,00	0,00	100.000,00	0,01
711181	Самодопринос према зарадама запослених и по основу пензија на територији месне заједнице и општине	1.000,00	0,00	0,00	1.000,00	0,00
711191	Порез на остале приходе	40.000.000,00	0,00	0,00	40.000.000,00	3,06
711193	Порез на приходе спортиста и спортских стручњака	6.000.000,00	0,00	0,00	6.000.000,00	0,46
711000	**ПОРЕЗ НА ДОХОДАК, ДОБИТ И КАПИТАЛНЕ ДОБИТКЕ**	**547.714.267,00**	**0,00**	**0,00**	**547.714.267,00**	**41,85**
713121	Порез на имовину обвезника који не воде пословне књиге	90.000.000,00	0,00	0,00	90.000.000,00	6,88
713122	Порез на имовину обвезника који воде пословне књиге	95.000.000,00	0,00	0,00	95.000.000,00	7,26
713311	Порез на наслеђе и поклон, по решењу Пореске управе	400.000,00	0,00	0,00	400.000,00	0,03
713421	Порез на пренос апсолутних права на непокретности, по решењу Пореске управе	12.000.000,00	0,00	0,00	12.000.000,00	0,92
713422	Порез на пренос апсолутних права на акцијама и другим хартијама од вредности, по решењу Пореске управе	1.000,00	0,00	0,00	1.000,00	0,00
713423	Порез на пренос апсолутних права на моторним возилима, пловилима и ваздухопловима, по решењу Пореске управе	950.000,00	0,00	0,00	950.000,00	0,07
713427	Порез на на пренос апсолутних права на употребљаваним моторним возилима	6.000.000,00	0,00	0,00	6.000.000,00	0,46
713000	**ПОРЕЗ НА ИМОВИНУ**	**204.351.000,00**	**0,00**	**0,00**	**204.351.000,00**	**15,61**
714513	Комунална такса за држање моторних друмских и прикључних возила, осим пољопривредних возила и машина	20.000.000,00	0,00	0,00	20.000.000,00	1,53
714543	Накнада за промену намене пољопривредног земљишта	60.000,00	0,00	0,00	60.000,00	0,00
714548	Накнада за супстанце које оштећују озонски омотач и накнада за пластичне полиетиленске кесе	0,00	0,00	0,00	0,00	0,00
714552	Боравишна такса	4.500.000,00	0,00	0,00	4.500.000,00	0,34
714553	Боравишна такса, по решењу надлежног органа јединице локалне самоуправе	250.000,00	0,00	0,00	250.000,00	0,02
714562	Накнада за заштиту и унапређивање животне средине	10.000.000,00	0,00	0,00	10.000.000,00	0,76
714565	Накнада за коришћење простора на јавној површини у пословне и друге сврхе, осим ради продаје штампе, књига и других публикација, производа старих и уметничких заната и домаће радиности	2.500.000,00	0,00	0,00	2.500.000,00	0,19
714566	Накнада за коришћење јавне површине за оглашавање за сопствене потребе и за потребе других лица	2.000.000,00	0,00	0,00	2.000.000,00	0,15
714567	Накнада за коришћење јавне површине по основу заузећа грађевинским материјалом и за извођење грађевинских радова и изградњу	1.000,00	0,00	0,00	1.000,00	0,00
714572	Комунална такса за држање средстава за игру (забавне игре)	100.000,00	0,00	0,00	100.000,00	0,01
714000	**ПОРЕЗ НА ДОБРА И УСЛУГЕ**	**39.411.000,00**	**0,00**	**0,00**	**39.411.000,00**	**3,01**
716111	Комунална такса за истицање фирме на пословном простору	10.000.000,00	0,00	0,00	10.000.000,00	0,76
716000	**ДРУГИ ПОРЕЗИ**	**10.000.000,00**	**0,00**	**0,00**	**10.000.000,00**	**0,76**
732151	Текуће донације од међународних организација у корист нивоа општина	0,00	0,00	19.682.769,00	19.682.769,00	1,50
732000	**ДОНАЦИЈЕ И ПОМОЋИ ОД МЕЂУНАРОДНИХ ОРГАНИЗАЦИЈА**	**0,00**	**0,00**	**19.682.769,00**	**19.682.769,00**	**1,50**
733154	Текући наменски трансфери, у ужем смислу, од Републике у корист нивоа општина	0,00	0,00	17.575.037,00	17.575.037,00	1,34
733156	Текући наменски трансфери, у ужем смислу, од АП Војводина у корист нивоа општина	0,00	0,00	25.476.884,00	25.476.884,00	1,95
733158	Ненаменски трансфери од АП Војводина у корист нивоа општина	92.000.000,00	0,00	0,00	92.000.000,00	7,03
733251	Капитални наменски трансфери, у ужем смислу, од Републике у корист нивоа општина	0,00	0,00	0,00	0,00	0,00
733252	Капитални наменски трансфери, у ужем смислу, од АП Војводина у корист нивоа општина	0,00	0,00	198.470.019,00	198.470.019,00	15,16
733000	**ТРАНСФЕРИ ОД ДРУГИХ НИВОА ВЛАСТИ**	**92.000.000,00**	**0,00**	**241.521.940,00**	**333.521.940,00**	**25,48**
741151	Приходи буџета општине од камата на средства консолидованог рачуна трезора укључена у депозит банака	2.500.000,00	0,00	0,00	2.500.000,00	0,19

ПЛАН ПРИХОДА
2024

Економ. класиф.	Опис	Средства из буџета 01	Средства из сопствених извора 04	Средства из осталих извора	Укупно	Структура (%)
1	2	3	4	5	6	7
741414	Приход од имовине који припада имаоцима полисе осигурања општина	100.000,00	0,00	0,00	100.000,00	0,01
741516	Накнада за коришћење ресурса и резерви минералних сировина када се експлоатација врши на територији аутономне покрајине	5.000.000,00	0,00	0,00	5.000.000,00	0,38
741522	Средства остварена од давања у закуп пољопривредног земљишта, односно пољопривредног објекта у државној својини	30.000.000,00	0,00	0,00	30.000.000,00	2,29
741531	Комунална такса за коришћење простора на јавним површинама или испред пословног простора у пословне сврхе, осим ради продаје штампе, књига и других публикација, производа старих и уметничких заната и домаће радиности	1.000,00	0,00	0,00	1.000,00	0,00
741534	Накнада за коришћење грађевинског земљишта	100.000,00	0,00	0,00	100.000,00	0,01
741538	Допринос за уређивање грађевинског земљишта	2.500.000,00	0,00	0,00	2.500.000,00	0,19
741596	Накнада за коришћење дрвета	400.000,00	0,00	0,00	400.000,00	0,03
741000	**ПРИХОДИ ОД ИМОВИНЕ**	**40.601.000,00**	**0,00**	**0,00**	**40.601.000,00**	**3,10**
742151	Приходи од продаје добара и услуга од стране тржишних организација у корист нивоа општина	3.000.000,00	0,00	0,00	3.000.000,00	0,23
742152	Приходи од давања у закуп, односно на коришћење непокретности у државној својини које користе општине и индиректни корисници њиховог буџета	16.000.000,00	0,00	0,00	16.000.000,00	1,22
742155	Приходи од давања у закуп, односно на коришћење непокретности у општинској својини које користе општине и индиректни корисници њиховог буџета	2.000.000,00	0,00	0,00	2.000.000,00	0,15
742156	Приходи остварени по основу пружања услуга боравка деце у предшколским установама у корист нивоа општина	18.000.000,00	0,00	0,00	18.000.000,00	1,38
742251	Општинске административне таксе	2.500.000,00	0,00	0,00	2.500.000,00	0,19
742255	Такса за озакоњење објеката у корист општина	1.600.000,00	0,00	0,00	1.600.000,00	0,12
742351	Приходи које својом делатношћу остваре органи и организације општина	1.200.000,00	1.441.460,00	0,00	2.641.460,00	0,20
742352	Приходи које својом делатношћу остваре установе културе на нивоу општина	0,00	190.300,00	0,00	190.300,00	0,01
742370	Приходи индиректних корисника буџетских средстава који се остварују додатним активностима	0,00	0,00	300.000,00	300.000,00	0,02
742000	**ПРИХОДИ ОД ПРОДАЈЕ ДОБАРА И УСЛУГА**	**44.300.000,00**	**1.631.760,00**	**300.000,00**	**46.231.760,00**	**3,53**
743353	Приходи од новчаних казни за прекршаје по прекршајном налогу и казни изречених у управном поступку у корист нивоа општина	500.000,00	0,00	0,00	500.000,00	0,04
743924	Увећање пореског дуга у поступку принудне наплате, који је правна последица принудне наплате изворних прихода јединица локалне самоуправе	50.000,00	0,00	0,00	50.000,00	0,00
743000	**НОВЧАНЕ КАЗНЕ И ОДУЗЕТА ИМОВИНСКА КОРИСТ**	**550.000,00**	**0,00**	**0,00**	**550.000,00**	**0,04**
744151	Текући добровољни трансфери од физичких и правних лица у корист нивоа општина	0,00	0,00	5.160.002,00	5.160.002,00	0,39
744000	**ДОБРОВОЉНИ ТРАНСФЕРИ ОД ФИЗИЧКИХ И ПРАВНИХ ЛИЦА**	**0,00**	**0,00**	**5.160.002,00**	**5.160.002,00**	**0,39**
745151	Остали приходи у корист нивоа општина	9.000.000,00	0,00	0,00	9.000.000,00	0,69
745153	Део добити јавног предузећа и других облика организовања, у корист нивоа општина	0,00	0,00	0,00	0,00	0,00
745154	Закупнина за стан у општинској својини у корист нивоа општина	800.000,00	0,00	0,00	800.000,00	0,06
745000	**МЕШОВИТИ И НЕОДРЕЂЕНИ ПРИХОДИ**	**9.800.000,00**	**0,00**	**0,00**	**9.800.000,00**	**0,75**
771110	Меморандумске ставке за рефундацију расхода	0,00	0,00	20.000,00	20.000,00	0,00
771000	**МЕМОРАНДУМСКЕ СТАВКЕ ЗА РЕФУНДАЦИЈУ РАСХОДА**	**0,00**	**0,00**	**20.000,00**	**20.000,00**	**0,00**
772114	Меморандумске ставке за рефундацију расхода буџета општине из претходне године	50.000,00	0,00	0,00	50.000,00	0,00
772000	**МЕМОРАНДУМСКЕ СТАВКЕ ЗА РЕФУНДАЦИЈУ РАСХОДА ИЗ ПРЕТХОДНЕ ГОДИНЕ**	**50.000,00**	**0,00**	**0,00**	**50.000,00**	**0,00**
781111	Трансфери између буџетских корисника на истом нивоу	0,00	0,00	7.733.000,00	7.733.000,00	0,59
781000	**ТРАНСФЕРИ ИЗМЕЂУ БУЏЕТСКИХ КОРИСНИКА НА ИСТОМ НИВОУ**	**0,00**	**0,00**	**7.733.000,00**	**7.733.000,00**	**0,59**
811151	Примања од продаје непокретности у корист нивоа општина	2.000.000,00	0,00	0,00	2.000.000,00	0,15
811153	Примања од отплате станова у корист нивоа општина	1.000.000,00	0,00	0,00	1.000.000,00	0,08
811000	**ПРИМАЊА ОД ПРОДАЈЕ НЕПОКРЕТНОСТИ**	**3.000.000,00**	**0,00**	**0,00**	**3.000.000,00**	**0,23**
812151	Примања од продаје покретних ствари у корист нивоа општина	4.000.000,00	0,00	0,00	4.000.000,00	0,31
812000	**ПРИМАЊА ОД ПРОДАЈЕ ПОКРЕТНЕ ИМОВИНЕ**	**4.000.000,00**	**0,00**	**0,00**	**4.000.000,00**	**0,31**
Укупно		**995.777.267,00**	**1.631.760,00**	**311.501.493,00**	**1.308.910.520,00**	**100,00**

ИЗДАЦИ БУЏЕТА ПО НАМЕНАМА
2024

Економ. класиф.	Опис	Средства из буџета 01	Средства из сопствених извора 04	Средства из осталих извора	Укупно	Структура (%)
1	2	3	4	5	6	7
411000	ПЛАТЕ, ДОДАЦИ И НАКНАДЕ ЗАПОСЛЕНИХ (ЗАРАДЕ)	289.739.044,00	0,00	3.659.000,00	293.398.044,00	22,42
412000	СОЦИЈАЛНИ ДОПРИНОСИ НА ТЕРЕТ ПОСЛОДАВЦА	44.130.193,00	0,00	594.000,00	44.724.193,00	3,42
413000	НАКНАДЕ У НАТУРИ	930.000,00	0,00	0,00	930.000,00	0,07
414000	СОЦИЈАЛНА ДАВАЊА ЗАПОСЛЕНИМА	8.937.500,00	0,00	20.000,00	8.957.500,00	0,68
415000	НАКНАДЕ ТРОШКОВА ЗА ЗАПОСЛЕНЕ	11.917.000,00	0,00	250.000,00	12.167.000,00	0,93
416000	НАГРАДЕ ЗАПОСЛЕНИМА И ОСТАЛИ ПОСЕБНИ РАСХОДИ	17.816.141,00	0,00	421.000,00	18.237.141,00	1,39
410000	**РАСХОДИ ЗА ЗАПОСЛЕНЕ**	**373.469.878,00**	**0,00**	**4.944.000,00**	**378.413.878,00**	**28,91**
421000	СТАЛНИ ТРОШКОВИ	116.533.123,00	0,00	9.255.351,00	125.788.474,00	9,61
422000	ТРОШКОВИ ПУТОВАЊА	2.958.000,00	0,00	558.924,00	3.516.924,00	0,27
423000	УСЛУГЕ ПО УГОВОРУ	73.614.680,00	1.090.000,00	13.948.486,00	88.653.166,00	6,77
424000	СПЕЦИЈАЛИЗОВАНЕ УСЛУГЕ	69.735.269,00	100.000,00	10.860.437,00	80.695.706,00	6,17
425000	ТЕКУЋЕ ПОПРАВКЕ И ОДРЖАВАЊЕ	23.982.597,00	221.760,00	13.960.367,00	38.164.724,00	2,92
426000	МАТЕРИЈАЛ	29.408.920,00	110.000,00	10.442.276,00	39.961.196,00	3,05
420000	**КОРИШЋЕЊЕ УСЛУГА И РОБА**	**316.232.589,00**	**1.521.760,00**	**59.025.841,00**	**376.780.190,00**	**28,79**
441000	ОТПЛАТА ДОМАЋИХ КАМАТА	430.000,00	0,00	0,00	430.000,00	0,03
444000	ПРАТЕЋИ ТРОШКОВИ ЗАДУЖИВАЊА	131.500,00	0,00	0,00	131.500,00	0,01
440000	**ОТПЛАТА КАМАТА И ПРАТЕЋИ ТРОШКОВИ ЗАДУЖИВАЊА**	**561.500,00**	**0,00**	**0,00**	**561.500,00**	**0,04**
451000	СУБВЕНЦИЈЕ ЈАВНИМ НЕФИНАНСИЈСКИМ ПРЕДУЗЕЋИМА И ОРГАНИЗАЦИЈАМА	25.250.000,00	0,00	0,00	25.250.000,00	1,93
454000	СУБВЕНЦИЈЕ ПРИВАТНИМ ПРЕДУЗЕЋИМА	5.550.000,00	0,00	0,00	5.550.000,00	0,42
450000	**СУБВЕНЦИЈЕ**	**30.800.000,00**	**0,00**	**0,00**	**30.800.000,00**	**2,35**
463000	ТРАНСФЕРИ ОСТАЛИМ НИВОИМА ВЛАСТИ	118.607.000,00	0,00	0,00	118.607.000,00	9,06
464000	ДОТАЦИЈЕ ОРГАНИЗАЦИЈАМА ЗА ОБАВЕЗНО СОЦИЈАЛНО ОСИГУРАЊЕ	10.050.000,00	0,00	0,00	10.050.000,00	0,77
465000	ОСТАЛЕ ДОТАЦИЈЕ И ТРАНСФЕРИ	3.925.000,00	0,00	0,00	3.925.000,00	0,30
460000	**ДОНАЦИЈЕ, ДОТАЦИЈЕ И ТРАНСФЕРИ**	**132.582.000,00**	**0,00**	**0,00**	**132.582.000,00**	**10,13**
472000	НАКНАДЕ ЗА СОЦИЈАЛНУ ЗАШТИТУ ИЗ БУЏЕТА	25.739.000,00	0,00	25.546.018,00	51.285.018,00	3,92
470000	**СОЦИЈАЛНО ОСИГУРАЊЕ И СОЦИЈАЛНА ЗАШТИТА**	**25.739.000,00**	**0,00**	**25.546.018,00**	**51.285.018,00**	**3,92**
481000	ДОТАЦИЈЕ НЕВЛАДИНИМ ОРГАНИЗАЦИЈАМА	58.655.000,00	0,00	0,00	58.655.000,00	4,48
482000	ПОРЕЗИ, ОБАВЕЗНЕ ТАКСЕ, КАЗНЕ, ПЕНАЛИ И КАМАТЕ	4.050.000,00	0,00	0,00	4.050.000,00	0,31
483000	НОВЧАНЕ КАЗНЕ И ПЕНАЛИ ПО РЕШЕЊУ СУДОВА	500.000,00	0,00	0,00	500.000,00	0,04
485000	НАКНАДА ШТЕТЕ ЗА ПОВРЕДЕ ИЛИ ШТЕТУ НАНЕТУ ОД СТРАНЕ ДРЖАВНИХ ОРГАНА	1.000.000,00	0,00	0,00	1.000.000,00	0,08
480000	**ОСТАЛИ РАСХОДИ**	**64.205.000,00**	**0,00**	**0,00**	**64.205.000,00**	**4,91**
499000	СРЕДСТВА РЕЗЕРВЕ	2.150.000,00	0,00	0,00	2.150.000,00	0,16
490000	**АДМИНИСТРАТИВНИ ТРАНСФЕРИ ИЗ БУЏЕТА, ОД ДИРЕКТНИХ БУЏЕТСКИХ КОРИСНИКА ИНДИРЕКТНИМ БУЏЕТСКИМ КОРИСНИЦИМА ИЛИ ИЗМЕЂУ БУЏЕТСКИХ КОРИСНИКА НА ИСТОМ НИВОУ И СРЕДСТВА РЕЗЕРВЕ**	**2.150.000,00**	**0,00**	**0,00**	**2.150.000,00**	**0,16**
511000	ЗГРАДЕ И ГРАЂЕВИНСКИ ОБЈЕКТИ	42.765.200,00	0,00	216.000.666,00	258.765.866,00	19,77
512000	МАШИНЕ И ОПРЕМА	5.922.100,00	110.000,00	5.839.968,00	11.872.068,00	0,91
513000	ОСТАЛЕ НЕКРЕТНИНЕ И ОПРЕМА	0,00	0,00	25.000,00	25.000,00	0,00
515000	НЕМАТЕРИЈАЛНА ИМОВИНА	200.000,00	0,00	120.000,00	320.000,00	0,02
510000	**ОСНОВНА СРЕДСТВА**	**48.887.300,00**	**110.000,00**	**221.985.634,00**	**270.982.934,00**	**20,70**
523000	ЗАЛИХЕ РОБЕ ЗА ДАЉУ ПРОДАЈУ	1.150.000,00	0,00	0,00	1.150.000,00	0,09
520000	**ЗАЛИХЕ**	**1.150.000,00**	**0,00**	**0,00**	**1.150.000,00**	**0,09**
Укупно		**995.777.267,00**	**1.631.760,00**	**311.501.493,00**	**1.308.910.520,00**	**100,00**

УПОРЕДНИ ПЛАНОВИ - РАСХОДИ И ИЗДАЦИ
2024

		План	Структура у %	Ребаланс	Структура у %
1		2	3	4	5
411000	ПЛАТЕ, ДОДАЦИ И НАКНАДЕ ЗАПОСЛЕНИХ (ЗАРАДЕ)	280.646.613,00	21,34	293.398.044,00	22,42
412000	СОЦИЈАЛНИ ДОПРИНОСИ НА ТЕРЕТ ПОСЛОДАВЦА	42.557.624,00	3,24	44.724.193,00	3,42
413000	НАКНАДЕ У НАТУРИ	1.180.000,00	0,09	930.000,00	0,07
414000	СОЦИЈАЛНА ДАВАЊА ЗАПОСЛЕНИМА	10.427.545,00	0,79	8.957.500,00	0,68
415000	НАКНАДЕ ТРОШКОВА ЗА ЗАПОСЛЕНЕ	13.522.100,00	1,03	12.167.000,00	0,93
416000	НАГРАДЕ ЗАПОСЛЕНИМА И ОСТАЛИ ПОСЕБНИ РАСХОДИ	16.891.200,00	1,28	18.237.141,00	1,39
421000	СТАЛНИ ТРОШКОВИ	137.809.274,00	10,48	125.788.474,00	9,61
422000	ТРОШКОВИ ПУТОВАЊА	3.893.496,00	0,30	3.516.924,00	0,27
423000	УСЛУГЕ ПО УГОВОРУ	81.972.248,00	6,23	88.653.166,00	6,77
424000	СПЕЦИЈАЛИЗОВАНЕ УСЛУГЕ	90.176.534,00	6,86	80.695.706,00	6,17
425000	ТЕКУЋЕ ПОПРАВКЕ И ОДРЖАВАЊЕ	38.832.534,00	2,95	38.164.724,00	2,92
426000	МАТЕРИЈАЛ	41.753.886,00	3,17	39.961.196,00	3,05
441000	ОТПЛАТА ДОМАЋИХ КАМАТА	280.000,00	0,02	430.000,00	0,03
444000	ПРАТЕЋИ ТРОШКОВИ ЗАДУЖИВАЊА	160.000,00	0,01	131.500,00	0,01
451000	СУБВЕНЦИЈЕ ЈАВНИМ НЕФИНАНСИЈСКИМ ПРЕДУЗЕЋИМА И ОРГАНИЗАЦИЈАМА	25.900.000,00	1,97	25.250.000,00	1,93
454000	СУБВЕНЦИЈЕ ПРИВАТНИМ ПРЕДУЗЕЋИМА	5.550.000,00	0,42	5.550.000,00	0,42
463000	ТРАНСФЕРИ ОСТАЛИМ НИВОИМА ВЛАСТИ	122.615.000,00	9,32	118.607.000,00	9,06
464000	ДОТАЦИЈЕ ОРГАНИЗАЦИЈАМА ЗА ОБАВЕЗНО СОЦИЈАЛНО ОСИГУРАЊЕ	10.050.000,00	0,76	10.050.000,00	0,77
465000	ОСТАЛЕ ДОТАЦИЈЕ И ТРАНСФЕРИ	3.670.000,00	0,28	3.925.000,00	0,30
472000	НАКНАДЕ ЗА СОЦИЈАЛНУ ЗАШТИТУ ИЗ БУЏЕТА	41.999.592,00	3,19	51.285.018,00	3,92
481000	ДОТАЦИЈЕ НЕВЛАДИНИМ ОРГАНИЗАЦИЈАМА	63.557.000,00	4,83	58.655.000,00	4,48
482000	ПОРЕЗИ, ОБАВЕЗНЕ ТАКСЕ, КАЗНЕ, ПЕНАЛИ И КАМАТЕ	3.594.000,00	0,27	4.050.000,00	0,31
483000	НОВЧАНЕ КАЗНЕ И ПЕНАЛИ ПО РЕШЕЊУ СУДОВА	1.000.000,00	0,08	500.000,00	0,04
485000	НАКНАДА ШТЕТЕ ЗА ПОВРЕДЕ ИЛИ ШТЕТУ НАНЕТУ ОД СТРАНЕ ДРЖАВНИХ ОРГАНА	1.000.000,00	0,08	1.000.000,00	0,08
499000	СРЕДСТВА РЕЗЕРВЕ	180.955,00	0,01	2.150.000,00	0,16
511000	ЗГРАДЕ И ГРАЂЕВИНСКИ ОБЈЕКТИ	260.760.666,00	19,83	258.765.866,00	19,77
512000	МАШИНЕ И ОПРЕМА	13.234.156,00	1,01	11.872.068,00	0,91
513000	ОСТАЛЕ НЕКРЕТНИНЕ И ОПРЕМА	574.000,00	0,04	25.000,00	0,00
515000	НЕМАТЕРИЈАЛНА ИМОВИНА	340.000,00	0,03	320.000,00	0,02
523000	ЗАЛИХЕ РОБЕ ЗА ДАЉУ ПРОДАЈУ	990.000,00	0,08	1.150.000,00	0,09
	Укупно	**1.315.118.423,00**	**100,00**	**1.308.910.520,00**	**100,00**

О Б Р А З Л О Ж Е Њ Е

УЗ ПРЕДЛОГ ОДЛУКЕ О ИЗМЕНАМА И ДОПУНАМА ОДЛУКЕ О БУЏЕТУ ОПШТИНЕ СЕНТА ЗА 2024. ГОДИНУ

I ПРАВНИ ОСНОВ ЗА ДОНОШЕЊЕ ОДЛУКЕ

Правни основ за доношење Одлуке о ребалансу буџета Општине Сента за 2024. годину садржан је у члану 32. став 1. тачка 2., и члан 52 став 1., Закона о локалној самоуправи ("Службени гласник РС", број 129/07, 83/14-др. закон, 101/16-др.закон, 47/18 и 111/21-др. закон), члану 43., 47. и 63. Закон о буџетском систему (Службени гласник РС", број 54/09, 73/10, 101/10, 101/11, 93/12, 62/13, 63/13 – испр., 108/13 и 142/14, 68/15-др. закон, 103/15, 99/16, 113/17, 95/18, 31/19, 72/19, 149/20,118/21 и 138/22) и члану 45. став 1. тачка 2. Статута општине Сента ("Службени лист општине Сента", број 04/19).

II РАЗЛОЗИ ЗА ДОНОШЕЊЕ ОДЛУКЕ

Разлози за израду ребаланса буџета општине Сента за 2024. годину су следећи:

1. Повећање масе средстава за плате код индиректног корисника „Сенћанско мађарско камерно позориште“на основу сагласности Министарства финансија број: 000021774 2024 10520 003 000 427 000.

2. Повећање износа апропријација код пројеката, као и смањивање или повећање појединих апропријација за које се показало да су планирани у већем или мањем обиму него што је потребно.

3. Ребалансом буџета врши се распоређивање текућих наменских трансфера и донација одобрених корисницима буџета општине и обезбеђује се потребан износ буџетских средстава за сопствено учешће у финанисрању пројеката носиоцима пројеката, како би се реализација програмских циљева извршила у примереним роковима.

ОБРАЗЛОЖЕЊЕ ПРИХОДА

Приликом планирања ребаланса буџета укупан обим прихода и примања је утврђен у износу као што је то одређено смерницама из упутства Министарства финансија.

• У 2024. години општина Сента планира пренета неутрошена средства за посебне намене, као и нераспоређени вишак прихода и примања из ранијих година у укупном износу од 32.436.220,00 динара.

Приходи и примања планирани одлуком о изменама и допунама одлуке о буџету Општине Сента за 2024. годину су:

ТЕКУЋИ ПРИХОДИ

Порез на доходак и капиталне добитке (**група 711**) планира се у износу од 547.714.267,00 динара. У структури прихода, порез на доходак чини 41,85% укупних прихода и примања буџета. Ова група прихода у себи садржи порез на зараде, порез на

приходе од самосталне делатности, порез на приходе од непокретности, порез на земљиште, самодопринос и порез на друге приходе.

Порез на имовину (**група 713**) предложеним ребалансом се планира у износу од 204.351.000,00 динара. Најзначајнији извор прихода у овој групи је порез на имовину физичких и правних лица и порез на пренос апсолутних права. У структури прихода, порез на имовину чини 15,61% укупних прихода и примања буџета. У ову врсту конта спада порези за правна лица , чија обавеза се утврђује самоопорезивањем до 31. марта текуће године, и порези за имовину физичких лица који се утврђују за време лета , да би смо разлику између аконтационе уплате и важеће обавезе за текућу годину наплатили приликом наплате трећег квартала тј. 15. августа. Континуирано прослеђени веродостојни и тачни подаци од стране Јавнобележничке службе обезбеђују постепени раст броја обвезника сваке године и спречавање пореске евазије односно повећање ефикасности наплате. Захваљујући расту просечних цена квадратног метра непокретности за утврђивање годишње обавезе на име пореза, дошло је до знатног повећања прилива у општински буџет општине Сента.

Порез на добра и услуге (**група 714**) у износу од 39.411.000,00 динара или 3,01% у укупно планираним приходима буџета. Ова група прихода у себи садржи комуналне таксе, накнаду за промену намене пољопривредног земљишта, годишњу накнаду за друмска моторна возила, као и накнаду за заштиту и унапређење животне средине. Код боравишне таксе се од јуна сваке године повећава број боравка људи због одржавања већег броја манифестација. Коришћење јавне површине за летње баште и разни фестивали углавном се организују и наплаћују у другој половини текуће године. За еколошку таксу обвезници имају законски рок да предају пријаву до 31. јула текуће године, тиме се издавање решења аутоматски одложи за друго полугодиште.

Други порези (група 716) ребалансом су планирани у износу од 10.000.000,00 динара. Ова група прихода садржи комуналну таксу за истицање фирме на пословном простору, годинама расте број обвезника који су прекорачили годишњи приход од 50 милиона динара, па су са тиме постали обвезници плаћања ове таксе, чији се износ такође сваке године повећава.

Донације и помоћи од међународних организација (група 732) предложеним ребалансом се планира у износу од 19.682.769,00 динара. Ова група прихода у себи садржи текуће и капиталне донације од међународних организација.

Трансфери од других нивоа власти (**група 733**) планирани су у износу од 333.521.940,00 динара. Ова група прихода у себи садржи текуће и капиталне наменске и ненаменске трансфере од Републике и Покрајине. Износ ненаменског трансфера из буџета РС који припада општини Сента износи 92.000.000,00 динара, односно остаје непромењен. У структури прихода, трансфери од других нивоа власти чине 25,48% укупних прихода и примања буџета.

Наменске трансфере од Ребублике и Покрајине 2024. год.

Р. Б.	Назив пројекта		Уговорени износ
1	104-401-8208/2022-08 Бушење бунара Б-10/II на водозахвату -ЈУГ поз 140/1	Покрајински секретаријат за пољопривреду, водопривреду и шумарство	1.728.918,47
2	Општина Сента - манифестација Прослава 327. годишњице Сенћанкске битке - Дан Града 000048652 2024 80254 001 0002 000 001 04 024	Покрајински секретаријат за регионални развој, међурегионалну сарадњу и локалну самоуправу	900,000.00
3	Замена расвета Дечији вртић Снежана Hófehérke 002323515 2024 09416 002 002 313 104 18 001	Покрајински секретаријат за енергетику, грађевинарство и саобраћај	1.842.640,00
4	Дечији вртић Снежана Hófehérke-”Пчелица”-610-00-00242/2024-07	Покрајински секретаријат за образовање, прописе, управу и нац.мањине-нац заједнице	49.500,00
5	Месна Заједница “Kertek”-за финансирање трошкова израде и постављање табли исписаним и на језицима националних мањина 000956036 2024	Покрајински секретаријат за образовање, прописе, управу и нац.мањине-нац заједнице	120.000,00
6	Уређење атарских путева на територији општине Сента 00166717 2024 09419 006 000 000 001-1	АПВ Покрајински секретаријат за пољопривреду, водопривреду и шумарство	9.484.146,36
7	Суфинансирање набавке светлоодбојних прслука за ученике првог разреда основних школа на територији АПВ	Покрајински секретаријат за енергетику, грађевинарство и саобраћај	63.360,00
8	Изградња улица у општини Сента наставак 000510524 2024 92493 000 000 020 014 18 001-наставак финансирања	Управа за капитална улагања Аутономне Покрајине Војводине	60.175.498,24
9	Историјски архив -Побољшање услова чувања архивске грађе путем набавке савремених металних полица 000136331 2024 09421 002 002 000 001-15	АПВ Покрајински секретаријат за финансије	800.000,00
10	СКЦ „Стеван Сремац“ – Пројекат Фестивал Сенћанска тамбура 000986064 2024 80252 002 001 000 001	АПВ Покрајински секретаријат за културу, јавно информисање и односе с верским заједницама	200,000.00
11	Општина Сента-Уговор о суфинансирању реализације пројекта превенције нелегалног одлагања отпада и уклањање у 2024.години на територији Општине Сента	РС Министраство заштите животне средине	1.176.681,00
12	Регресирање превоза ученика средњих школа на територији Ап Војводина	Покрајински секретаријат за образовање, прописе, управу и националне мањине-националне заједнице	2,753,323.00
13	Уговор о сарадњи на релизацији помоћи намењене решавању стамбених погреба избеглица кроз куповину сеоске куће-001939267 2024 08858 004 007 000001	Комесаријат за избеглице и миграције Републике Србије	1.755.000,00
14	СКЦ „Стеван Сремац“ Уговор о финансирању – суфинансирању пројекта „Фестивал позоришни	АПВ Покрајински секретаријат за културу, јавно информисање и односе с верским заједницама	400.000,00

	дани Јована Ђорђевића“ 000986123 2024 80252 002 001 000 001		
15	СКЦ „Стеван Сремац“ Уговор о финансирању – суфинансирању пројекта „Дани матице српске“	АПВ Покрајински секретаријат за културу, јавно информисање и односе с верским заједницама	140.000,00
16	СКЦ „Стеван Сремац“ Уговор о финансирању – суфинансирању пројекта „Сремчеви дани“	Покрајински секретаријат за културу, јавно информисање и односе с верским заједницама	410.000,00
17	Уговор о бесповратних средстава за куповину сеоске куће са окућницом 001933788 2024 13430 000000 000 001	Министарство за бригу о селу	1.139.761,00
18 `	Пројекат пошумљавања у 2024. години на територији ОС 000153899 2024	Министарство заштите животне средине	613.682,47
19	Суфинансирање енергетске санације породичних кућа и станова који спроводи општина Сента 001476143 2024	Министарство рударства и енергетике	1.914.123,78
20	Министарство заштите животне средине- Пројекат: Смањење загађење ваздуха 0001399385 2024	Министарство заштите животне средине	1.344.000,00
21	Министарство за бригу о селу - "Михољски сусрети села"- 000661410 2024	Министарство за бригу о селу	500.000,00
22	Мин.за рад и запошљавање Дв Снежана 3.4 деца, соц.	Мин.за рад и запошљавање	507.228,54
22	КОЦ "Thurzó Lajos" 29. Етноприповедачко такмичење "Kálmán Lajos" 000404314 2024 80252 003 000 000 001	Покрајински секретаријат за културу, јавно информисање и односе с верским заједницама	70.000,00
23	Четворочасни припремни програм на подручју АП Војводине (јан-август)	Покрајински секретаријат за образовање, прописе, управу и националне мањине-националне заједнице	8.852.948,00
24	Финансирање 1. фазе радова на реконструкцији и проширењу саобраћајнице од Сел школе до Бурањ шора 000888367 2024 09416 001 001 000 001	Покрајински секретаријат за енергетику, грађевинарство и саобраћај	89.900.627,88
25	Културни образовни центар "Thurzó Lajos"-Qiuz night	Покрајински секретаријат за урбанизам и заштиту животне средине	40.000,00
26	Инвестиционо одржавање кошаркашког терена у ул. Златне греде 1164787 2024	Покрајински секретаријат за спорт и омладину	4.997.460,00
27	Културни образовни центар "Thurzó Lajos"-реализација пројекта набавка књига и других публикације за јавне општинске и градске библиотеке	Покрајински секретаријат за културу, јавно информисање и односе с верским заједницама	120.000,00
28	Уговор о преносу средтсва поПрвом јавном позиву за унапређење безбедности саобраћаја на путевима у 2024. години 404-1204/24	Министарство унутрашњих послова	2.500.000,00

29	Уговор о бесповратних средстава за куповину сеоске куће са окућницом 001966563 2024 13430 000000 000 001	Министарство за бригу о селу	982.129,00
30	Уговор о бесповратних средстава за куповину сеоске куће са окућницом 001933788 2024 13430 000000 000 001	Министарство за бригу о селу	1.156.742,00
31	Уговор о бесповратних средстава за куповину сеоске куће са окућницом 001933593 2024 13430 000000 000 001	Министартсво за бригу о селу	1.146.468,00
32	Уговор о бесповратних средстава за куповину сеоске куће са окућницом 001974019 2024 13430 000000 000 001	Министарство за бригу о селу	1.147.331,08
33	Уговор о бесповратних средстава за куповину сеоске куће са окућницом 001966505 2024 13430 000000 000 001	Министарство за бригу о селу	1.199.118,00

Приходи од имовине (**група 741**) планирају се ребалансом у износу од 40.601.000,00 динара. У овој групи прихода најзаступљенија су средства од давања у закуп пољопривредног земљишта у износу од 30.000.000,00 динара. Средином септембра ћемо остварити највећи износ закупа од земљишта на основу уговора од министарства се очекује уплата два велика значајна закупца, а за мањи део земљишта који су издати пољопривредницима сукцесивно се врши наплата по уговору који је склопљен са њима. Такође, планира се и допринос за уређивање грађевинског земљишта у износу од 2.000.000,00 динара, као и приходи буџета општине од камата у износу од 5.000.000,00 динара.

Приходи од продаје добара и услуга (**група 742**) у износу од 46.231.760,00 динара или 3,53% у укупно планираним приходима буџета. Приход остварен по основу пружања услуга боравка деце у предшколским установама у корист нивоа општина је најзаступљенији приход у овој групи и планира се у износу од 25.073.000,00 динара.

Новчане казне и одузета имовинска корист (**група 743)** планирају се у износу од 550.000,00 динара. Од тога, приход од новчаних казни за саобраћајне прекршаје планира се у износу од 500.000,00 динара.

Добровољни трансфери од физичких и правних лица (**група 744**), планирана су у износу од 5.160.002,00 динара што чини 0,39% у укупно планираним приходима и примањима средстава буџета, цео износ је планирани из других извора.

Мешовити и неодређени приходи (**Група 745)**, планирана су у износу од 9.800.000,00 динара, што чини 0,75% у укупно планираним приходима и примањима средстава буџета.

Меморандумске ставке за рефундацију расхода (**Група 771)**, планирана су у износу од 20.000,00 динара.

Меморандумске ставке за рефундацију расхода из претходне године (**Група 772)**, планирана су у укупном износу од 50.000,00 динара.

Трансфери између буџетских корисника на истом нивоу (**Група 781**) планирана су у износу од 7.733.000,00 динара из осталих извора што чини 0,59% у

укупно планираним приходима и примањима средстава буџета. Индиректни корисник Историјски Архив остварује приход од других општина јер је основан као Међуопштински историјски архив, извршење на тај конто је идентична са планираним приходима.

ПРИМАЊА ОД ПРОДАЈЕ НЕФИНАНСИЈСКЕ ИМОВИНЕ

Примања од продаје нефинансијске имовине (група 811) ребалансом се планира у износу од 3.000.000,00 динара што чини 0,23% у укупно планираним приходима и примањима средстава буџета. На тај конто планирана су средства продаје парцеле индустријског парка, и прихода отуђење непокретности јавне својине.

Примања од продаје покретних ствари у корист нивоа општина (**Група 812)** планирана су у износу од 4.000.000,00 динара, што чини 0,31% у укупно планираним приходима и примањима средстава буџета. На тај конто планирана су средства отуђење покретних ствари из јавне својине.

ОБРАЗЛОЖЕЊЕ РАСХОДА

Расходи и издаци планирани ребалансом буџета Општине Сенти за 2024. годину су:

ТЕКУЋИ РАСХОДИ

Расходи за запослене (Катерогија 41) планирана су у укупном износу од 378.413.878,00 динара, од тога 373.469.878,00 динара из средстава буџета, а износ од 4.944.000,00 динара из средстава осталих извора. Маса средстава за плате (на економским класификацијама 411 – Плате, додаци и накнаде запослених и 412 – Социјални доприноси на терет послодавца) планирана је у складу са Упутством за припрему одлуке о буџету локалне власти за 2024. годину са пројекцијама за 2025. и 2026. годину, које је донео министар финансија.

Економска класификација 411 – плате и додаци запослених планирана су у износу од 289.739.044,00 динара из средстава буџета и 3.659.000,00 динара из средстава осталих извора, 412- социјални доприноси на терет послодавца планирана су у износу од 44.724.193,00 динара од тога 44.130.193,00 средства из буџета, и 594.000,00 динара из средстава осталих извора, 413 – накнаде у натури планирана су у износи од 930.000,00 динара и све то из средства буџета; 414- социјална давања запосленима су у износу од 8.937.500,00 динара од тога 8.937.500,00 динара из средства буџета, 20.000,00 динара из осталих извора, 415 – накнада за запослене 12.167.000,00 динара, од тога 11.917.000,00 динара из средстава буџета и 250.000,00 динара средстава из осталих извора, 416 – награде, бонуси и остали посебни расходи у износу од 18.237.141,00 динара, од тога 17.816.141,00 динара из средстава буџета и 421.000,00 динара средстава из осталих извора.

Коришћење роба и услуга (**Категорија 42)** планирана су у износу од 376.780.190,00 динара, од тога 316.232.589,00 динара из средстава буџета, из сопствених извора 1.521.760,00 динара и средства осталих извора у износу од 59.025.841,00 динара.

Економска класификација 421 – стални трошкови планирани су у износу од 125.788.474,00 динара, од тога 116.533.123,00 динара из средстава буџета, док су средства из других извора планирана су у износу од 9.255.351,00 динара; 422 –

трошкови путовања су планирана у износу од 3.516.924,00 од тога 2.958.000,00 динара из средстава буџета и средства осталих извора у износу од 558.924,00 динара; 423 – услуге по уговору планирана су у износу од 88.653.166,00 динара, од тога 73.614.680,00 динара из средстава буџета, из сопствених извора 1.090.000,00 динара, а из других извора 13.948.486,00 динара; 424 – специјализоване услуге планиране су у износу од 80.695.706,00 динара, од тога 69.735.269,00 динара из средстава буџета, из сопствених извора 100.000,00 динара, а из других извора 10.860.437,00 динара; 425 – текуће поправке и одржавање планирана су у износу од 38.164.724,00 динара, од тога 23.982.597,00 динара средстава буџета, а из сопствених извора 221.760,00 дианра, а из других извора 13.960.367,00 динара; 426 – материјал планирана су у износу од 39.961.193,00 динара, од тога 29.408.920,00 динара из буџета, из сопствених извора 110.000,00 динара, а из других извора 10.442.276,00 динара.

Отплата камата (Категорија 44) планирана су у износу од 561.500,00 динара, од тога 561.500,00 динара из средстава буџета.
Економска класификација 441 – отплата домаћих камата планирано је у износу од 430.000,00 динара; 444 – Пратећи трошкови задуживања планирани су у износу од 131.500,00 динара.

Субвенције (**Категорија 45)** су планиране у износу од 30.800.000,00 динара.
Економска класификација 451 – Субвенције јавним нефинансијским предузећима и организацијама планира су у износу од 25.250.000,00 динара; 454 – Субвенције приватним предузећима у износу од 5.550.000,00 динара.

Донације, дотације и трансфери (Категорија 46) планирана су у укупном износу од 132.582.000,00 динара, од тога 132.582.000,00 динара су средства из буџета.
Економска класификација 463 – трансфери осталим нивоима власти у износу од 118.607.000,00 динара из буџета, 464 – дотација организацијама обавезног социјалног осигурања 10.050.000,00 динара и 465 – остале донације, дотације и трансфери у износу од 3.925.000,00 динара.

Социјално осигурање и социјална заштита (**Категорија 47)** планирана су у укупном износу од 51.285.018,00 динара, од тога 25.739.000,00 динара из средстава буџета општине и 25.546.018,00 динара из осталих извора.

Остали расходи (**Категорија 48)** планирана су у износу од 64.205.000,00 динара, од тога 64.205.000,00 динара су средства из буџета.
Економска класификација 481 - дотације невладиним организацијама у износу од 58.655.000,00 динара, 482 – порези, обавезне таксе, казне и пенали и камате су 4.050.000,00 динара; 483 – новчане казне и пенали по решењу судова у износу од 500.000,00 динара; 485 – накнада штете за поврее или штету нанету од стране државних органа у износу од 1.000.000,00 динара.

Административни трансфери из буџета, од директних буџетских корисника индиректних буџетским корисницима или између будџетских корисника на истом нивоу и средства резерве (**Категорија 49)** планирана су у износу од 2.150.000,00 динара, а односе се на текућу буџетску резерву у износу од 2.150.000,00 динара.

КАПИТАЛНИ ИЗДАЦИ

Издаци за **основна средства** (**Категорија 51)** планирана су у износу од 270.982.934,00 динара, од тога 48.887.300,00 динара из средстава буџета општине, 110.00,00 динара из сопствених извора, и 221.985.634,00 динара из осталих извора.

Економска класификација 511– зграде и грађевински објекти планирани су у иносу од 258.765.866,00 динара, од тога 42.765.200,00 динара из средстава буџета општине и 216.000.666,00 динара из осталих извора; 512– машине и опрема у износу од 11.872.068,00 динара, а од тога 5.922.100,00 динара из средстава буџета, и 110.000,00 динара из сопствени извора а из других извора 5.839.968,00 динара; 513- остале некретнине и опрема у износу од 25.000,00 динара а од тога 25.000,00 динара из других извора; 515– нематеријална имовина у износу од 320.000,00 динара а од тога 200.000,00 динара из средстава буџета и 120.000,00 динара из других извора.

Залихе (**Категорија 52)** планирана су у износу од 1.150.000,00 динара за набавку робе за даљу продају.

У посебном делу Одлуке о изменама и допунама одлуке о буџету општине Сента за 2024. годину укупно планирани расходи и издаци распоређују се по корисницима и врстама издатака:

- Раздео 1 – Скупштина општине
- Раздео 2 – Председник општине
- Раздео 3 – Општинско веће
- Раздео 4 – Општинско правобранилаштво
- Раздео 5 – Општинска управа

У посебном делу Предлога Одлуке о изменама и допунама одлуке о буџету општине Сента за 2024. годину укупно планирани расходи и издаци, заједно са пренетим неутрошеним средствима из ранијих година од 1.308.910.520,00 динара распоређују се по корисницима и врстама расхода и издатака.

Предложеним ребалансом буџета планирају се измене и допуне код следећих програма, програмских активности и пројеката:

У оквиру раздела 1, Скупштина општине предложеним ребалансом планирају се укупна средства у износу од 26.466.150,00 динара што представља **повећње** се са износом од 1.548.150,00 динара.

У оквиру раздела 1, Програма 16– Политички систем локалне самоуправе, планирају се средства у износу од 19.392.150,00 динара од тога 19.392.150,00 динара из средстава буџета (01), што представља **повећње** се са износом од 1.548.150,00 динара; **Активност 0001 – функционисање скупштине.**

У оквиру раздела 2, Председник општине предложеним ребалансом планирају се укупна средства у износу од 9.365.800,00 динара што представља **повећње** се са износом од 1.009.800,00 динара.

У оквиру раздела 2, Програма 16– Политички систем локалне самоуправе, планирају се средства у износу од 9.365.800,00 динара од тога 9.365.800,00 динара из средстава буџета (01), што представља **повећње** се са износом од 1.009.800,00 динара; **Активност 0002 – функционисање извршних органа.**

У оквиру раздела 3, Општинско Веће предложеним ребалансом планирају се укупна средства у износу од 19.400.800,00 динара што представља **повећње** се са износом од 1.135.800,00 динара.

У оквиру раздела 1, Програма 16– Политички систем локалне самоуправе, планирају се средства у износу од 19.400.800,00 динара од тога 19.400.800,00 динара из средстава буџета (01), што представља **повећње** се са износом од 1.135.800,00 динара; **Активност 0002 – функционисање извршних органа.**

У оквиру раздела 4, Општинско правобранилаштво предложеним ребалансом планирају се укупна средства у износу од 4.277.400,00 динара што представља **повећње** се са износом од 71.000,00 динара.

У оквиру раздела 4, Програма 15– Опште услуге локалне самоуправе, планирају се средства у износу од 4.277.400,00 динара од тога 4.277.400,00 динара из буџета (01), што представља **повећње** се са износом 71.000,00 динара; **Активност 0004– Општинско правобранилаштво.**

У оквиру раздела 5, Програма 2 – Комуналне делатности, планирају се средства у износу од 12.438.919,00 динара од тога 5.928.919,00 динара из осталих извора (17) и 6.510.000,00 динара из средстава буџета (01), што представља **смањење** се са износом 190.000,00 динара; **а за пројекат– 7010 Бушење бунара Б-10/II на водозахвату- Југ у Сенти.**

У оквиру раздела 5, Програма 2 – Комуналне делатности, планирају се средства у износу од 10.900.000,00 динара од тога 10.900.000,00 динара из средстава буџета (01), што представља **смањење** се са износом 1.500.000,00 динара; **Активност 0004– Зоохигијена**.

У оквиру раздела 5, Програма 2 – Комуналне делатности, планирају се средства у износу од 27.518.000,00 динара од тога 3.896.000,00 динара из осталих извора (13), 23.622.000,00 динара из буџета (01), што представља **смањење** се са износом 1.600.000,00 динара; **Активност 0001 – Управљање/одржавање јавним осветљ**ењем.

У оквиру раздела 5, Програма 6 – Заштита животне средине, планирају се средства у износу од 18.841.000,00 динара од тога 18.841.000,00 динара из буџета (01), што представља **смањење** се са износом 500.000,00 динара; **Активност 0005– Управљањекомуналним отпадом.**

У оквиру раздела 5, Програма 6 – Заштита животне средине, планирају се средства у износу од 4.020.420,00 динара од тога 2.020.420,00 динара из осталих извора (06) и 2.000.000,00 динара из средстава буџета (01), што представља **смањење** се са износом 2.300.000,00 динара; **Пројекат– 7016 ИПА-БИОФОРЕСТ.**

У оквиру раздела 5, Програма 1– Становање, урбанизам и просторно планирање, планирају се средства у износу од 3.395.000,00 динара од тога 365.000,00 динара из осталих извора (07), и 3.030.000,00 динара из средстава буџета (01), што представља **повећње** се са износом 607.000,00 динара; **Активност 0001– Просторно и урбанистичко планрање.**

У оквиру раздела 5, Програма 1– Становање, урбанизам и просторно планирање, планирају се средства у износу од 820.000,00 динара од тога 820.000,00 динара из средстава буџета (01), што представља **смањење** се са износом 180.000,00 динара; **Активност 0003– Управљање грађевинским земљиштем.**

У оквиру раздела 5, Програма 1– Становање, урбанизам и просторно планирање, планирају се средства у износу од 1.210.000,00 динара од тога 1.210.000,00 динара из осталих извора (17), што представља **смањење** се са износом 600.000,00 динара; **а за пројекат– 7006 Пројектно-техничка документација за кружни ток на Суботичком путу у Индустријској зони СЕВЕРО-ЗАПАД у Сенти.**

У оквиру раздела 5, Програма 1 – Становање, урбанизам и просторно планирање, планирају се средства у износу од 1.020.000,00 динара од тога 1.000.000,00 динара из осталих извора (07) и 20.000,00 динара из средстава буџета (01), што представља **смањење** се са износом 480.000,00 динара; **а за пројекат– 7009 „Пројекта реконструкције канализационе мреже у улицама Поштанска и Вук Караџића у Сенти“.**

У оквиру раздела 5, Програма 15 – Опште услуге локалне самоуправе, планирају се средства у износу од 187.928.349,00 динара од тога 187.928.349,00 динара из буџета (01), што представља **повећање** се са износом 3.729.738,00 динара; **Активност 0001 – Функционисање локалне самоуправе и градских општина.**

У оквиру раздела 5, Програма 15 – Опште услуге локалне самоуправе, планирају се средства у износу од 35.102.748,00 динара од тога 13.318.748,00 динара из осталих извора (07,17), и 21.784.000,00 динара из буџета (01), што представља **повећање** се са износом 2.119.761,00 динара; **Активност 0001– Функционисање локалне самоуправе и градских општина.**

У оквиру раздела 5, Програма 15 – Опште услуге локалне самоуправе, планирају се средства у износу од 2.000.000,00 динара од тога 2.000.000,00 динара из буџета (01), што представља **повећање** се са износом 786.000,00 динара; **Активност 0009 – Текућа буџетска резерва.**

У оквиру раздела 5, Програма 15 – Опште услуге локалне самоуправе, планирају се средства у износу од 19.013.740,00 динара од тога 10.000,00 динара из осталих извора (08), и 19.003.740,00 динара из буџета (01), што представља **повећање** се са износом 198.500,00 динара; **Активност 0002 – Функционисање месних заједница.**

У оквиру раздела 5, Програма 7 – Организација саобраћаја и саобраћајна инфраструктура, планирају се средства у износу од 2.500.000,00 динара од тога 2.500.000,00 динара из осталих извора (07), што представља **повећање** се са износом 2.500.000,00 динара; **а за нови пројекат– 5007 Финансирање унапређења безбедности саобраћаја на путевима 2024. Години.**

У оквиру раздела 5, Програма 14 – Развој спорта и омладине, планирају се средства у износу од 22.470.000,00 динара од тога 22.470.000,00 динара из буџета (01), што представља **повећање** се са износом 1.675.000,00 динара; **Активност 0004 – Функционисање локалних спортских установа.**

У оквиру раздела 5, Програма 13 – Развој културе и информисања, планирају се средства у износу од 2.170.000,00 динара од тога 2.170.000,00 динара из средстава буџета (01), што представља **повећање** се са износом 600.000,00 динара; **Активност 0002- Јачање културне продукције и уметничког стваралаштва.**

У оквиру раздела 5, Програма 13 – Развој културе и информисања, планирају се средства у износу од 112.390.590,00 динара од тога 1.631.760,00 динара из сопствених извора (04), 10.515.651,00 динара из осталих извора (02,04,07,13,15), и 130.500,00 динара из средстава буџета (01), што представља **повећање** се са износом 10.024.012,00 динара;**Активност 0002- Јачање културне продукције и уметничког стваралаштва.**

У оквиру раздела 5, Програма 11 – Социјални и дечја заштита, планирају се средства у износу од 350.000,00 динара од тога 350.000,00 динара из средстава буџета (01), што представља **смањење** се са износом 150.000,00 динара; **Активност 0002 – Породични и домски смештај, прихватилишта и друге врсте смештаја.**

У оквиру раздела 5, Програма 11 – Социјални и дечја заштита, планирају се средства у износу од 800.000,00 динара од тога 800.000,00 динара из средстава буџета (01), што представља **смањење** се са износом 200.000,00 динара; **Активност 0019 – Подршка деци и породици са децом.**

У оквиру раздела 5, Програма 11 – Социјални и дечја заштита, планирају се средства у износу од 13.754.000,00 динара од тога 2.754.000,00 динара из осталих извора (07) и 11.000.000,00 динара из средстава буџета (01), што представља **смањење**

се са износом 1.746.000,00 динара; **Активност 0019 – Подршка деци и породици са децом.**

У оквиру раздела 5, Програма 11 – Социјални и дечја заштита, планирају се средства у износу од 4.860.000,00 динара од тога 4.860.000,00 динара из средстава буџета (01), што представља **повећање** се са износом 360.000,00 динара; **Активност 0020 – Подршка рађању и родитељству.**

У оквиру раздела 5, Програма 11 – Социјални и дечја заштита, планирају се средства у износу од 1.863.000,00 динара од тога 1.863.000,00 динара из средстава буџета (01), што представља **повећање** се са износом 363.000,00 динара; **Пројекат 4002 – Стипендирање студената.**

У оквиру раздела 5, Програма 12 – Здраствена заштита, планирају се средства у износу од 200.000,00 динара од тога 200.000,00 динара из средстава буџета (01), што представља **повећање** се са износом 100.000,00 динара; **Активност 0003– Спровођење активности из области друштвене бриге за јавно здравље.**

У оквиру раздела 5, Програма 9 – Основно образовање, планирају се средства у износу од 69.892.000,00 динара од тога 69.892.000,00 динара из средстава буџета (01), што представља **повећање** се са износом 4.310.000,00 динара; **Активност 0001– Пеализација делатности основног образовања.**

У оквиру раздела 5, Програма 5 – Пољопривреда иррални развој, планирају се средства у износу од 33.204.147,00 динара од тога 9.484.147,00 динара из осталих средстава (07), и 23.720.000,00 динара из средстава буџета (01), што представља **смањење** се са износом 2.930.000,00 динара; **Активност 0001– Подршка за спровођење пољопривредне политике у локалној заједници.**

У оквиру раздела 5, Програма 5 – Пољопривреда иррални развој, планирају се средства у износу од 5.000.000,00 динара од тога 5.000.000,00 динара из средстава буџета (01), што представља **смањење** се са износом 450.000,00 динара; **Активност 0002– Мере подршке руралном развоју.**

У поступку припреме ове одлуке успостављена је сарадња са буџетским корисницима, извршено је сагледавање потреба корисника буџета општина у 2024. години, сагледавње динамике извршења појединих издатака и на основу информација о потребама корисника, а у складу са расположивим средствима и приоритетима, утврђена је расподела средстава за информисање јавних расхода буџета општина у 2024. години.

ОДЕЉЕЊЕ ЗА БУЏЕТ И ФИНАНСИЈЕ

У табели приказана су укупна средства буџета општине Сента планирана одлуком о I. измену и допуну Одлуке о буџету општине Сента за 2024.годину и предлога за II. измену и допуну Одлуке о буџету општине Сента за 2024. годину

Економ. класиф.	Опис	I. измена и допуна Одлуке о буџету општине Сента за 2024. годину	Извор финансирања	Структура (%)	II. измена и допуна Одлуке о буџету општине Сента за 2024. годину	Структура (%)
311712	Пренета неутрошена средства за посебне намене	32,436,220.00	15, 17	2.51%	32,436,220.00	2.48%
311000	**КАПИТАЛ**	**32,436,220.00**		**2.51%**	**32,436,220.00**	**2.48%**
321311	Нераспоређени вишак прихода и примања из ранијих година	4,647,562.00	13	0.36%	4,647,562.00	0.36%
321000	**УТВРЂИВАЊЕ РЕЗУЛТАТА ПОСЛОВАЊА**	**4,647,562.00**		**0.36%**	**4,647,562.00**	**0.36%**
711111	Порез на зараде	424,867,067.00	01	32.94%	439,403,267.00	33.57%
711121	Порез на приходе од самосталних делатности који се плаћа према стварно оствареном приходу, по решењу Пореске управе	200,000.00	01	0.02%	200,000.00	0.02%
711122	Порез на приходе од самосталних делатности који се плаћа према паушално утврђеном приходу, по решењу Пореске управе	16,000,000.00	01	1.24%	18,000,000.00	1.38%
711123	Порез на приходе од самосталних делатности који се плаћа према стварно оствареном приходу самоопорезивањем	40,000,000.00	01	3.10%	40,000,000.00	3.06%
711145	Порез на приходе од давања у закуп покретних ствари - по основу самоопорезивања и по решењу Пореске управе	4,000,000.00	01	0.31%	4,000,000.00	0.31%
711146	Порез на приход од пољопривреде и шумарства, по решењу Пореске управе	10,000.00	01	0.00%	10,000.00	0.00%
711147	Порез на земљиште	300,000.00	01	0.02%	100,000.00	0.01%
711181	Самодопринос према зарадама запослених и по основу пензија на територији месне заједнице и општине	100.00	01	0.00%	1,000.00	0.00%
711191	Порез на остале приходе	43,000,000.00	01	3.33%	40,000,000.00	3.06%
711193	Порез на приходе спортиста и спортских стручњака	6,000,000.00	01	0.47%	6,000,000.00	0.46%
711000	**ПОРЕЗ НА ДОХОДАК, ДОБИТ И КАПИТАЛНЕ ДОБИТКЕ**	**534,377,167.00**		**41.43%**	**547,714,267.00**	**41.85%**
713121	Порез на имовину обвезника који не воде пословне књиге	90,000,000.00	01	6.98%	90,000,000.00	6.88%
713122	Порез на имовину обвезника који воде пословне књиге	95,000,000.00	01	7.37%	95,000,000.00	7.26%
713311	Порез на наслеђе и поклон, по решењу Пореске управе	400,000.00	01	0.03%	400,000.00	0.03%
713421	Порез на пренос апсолутних права на непокретности, по решењу Пореске управе	15,000,000.00	01	1.16%	12,000,000.00	0.92%
713422	Порез на пренос апсолутних права на акцијама и другим хартијама од вредности, по решењу Пореске управе	0.00	01	0.00%	1,000.00	0.00%
713423	Порез на пренос апсолутних права на моторним возилима, пловилима и ваздухопловима, по решењу Пореске управе	950,000.00	01	0.07%	950,000.00	0.07%
713427	Порез на на пренос апсолутних права на употребљаваним моторним возилима	6,000,000.00	01	0.47%	6,000,000.00	0.46%
713000	**ПОРЕЗ НА ИМОВИНУ**	**207,350,000.00**		**16.08%**	**204,351,000.00**	**15.61%**
714513	Комунална такса за држање моторних друмских и прикључних возила, осим пољопривредних возила и машина	19,000,000.00	01	1.47%	20,000,000.00	1.53%
714543	Накнада за промену намене пољопривредног земљишта	30,000.00	01	0.00%	60,000.00	0.00%

714548	Накнада за супстанце које оштећују озонски омотач и накнада за пластичне полиетиленске кесе	100.00	01	0.00%	0.00	0.00%
714552	Боравишна такса	4,500,000.00	01	0.35%	4,500,000.00	0.34%
714553	Боравишна такса, по решењу надлежног органа јединице локалне самоуправе	250,000.00	01	0.02%	250,000.00	0.02%
714562	Накнада за заштиту и унапређивање животне средине	10,000,000.00	01	0.78%	10,000,000.00	0.76%
714565	Накнада за коришћење простора на јавној површини у пословне и друге сврхе, осим ради продаје штампе, књига и других публикација, производа старих и уметничких заната и домаће радиности	2,000,000.00	01	0.16%	2,500,000.00	0.19%
714566	Накнада за коришћење јавне површине за оглашавање за сопствене потребе и за потребе других лица	1,500,000.00	01	0.12%	2,000,000.00	0.15%
714567	Накнада за коришћење јавне површине по основу заузећа грађевинским материјалом и за извођење грађевинских радова и изградњу	1,000.00	01	0.00%	1,000.00	0.00%
714572	Комунална такса за држање средстава за игру (забавне игре)	50,000.00	01	0.00%	100,000.00	0.01%
714000	**ПОРЕЗ НА ДОБРА И УСЛУГЕ**	**37,331,100.00**		**2.89%**	**39,411,000.00**	**3.01%**
716111	Комунална такса за истицање фирме на пословном простору	10,000,000.00	01	0.78%	10,000,000.00	0.76%
716000	**ДРУГИ ПОРЕЗИ**	**10,000,000.00**		**0.78%**	**10,000,000.00**	**0.76%**
732151	Текуће донације од међународних организација у корист нивоа општина	19,682,769.00	05, 06	1.53%	19,682,769.00	1.50%
732000	**ДОНАЦИЈЕ И ПОМОЋИ ОД МЕЂУНАРОДНИХ ОРГАНИЗАЦИЈА**	**19,682,769.00**	**0.00**	**1.53%**	**19,682,769.00**	**1.50%**
733154	Текући наменски трансфери, у ужем смислу, од Републике у корист нивоа општина	11,759,472.00	07	0.91%	17,575,037.00	1.34%
733156	Текући наменски трансфери, у ужем смислу, од АП Војводина у корист нивоа општина	27,835,328.00	07	2.16%	25,476,884.00	1.95%
733158	Ненаменски трансфери од АП Војводина у корист нивоа општина	92,000,000.00	01	7.13%	92,000,000.00	7.03%
733252	Капитални наменски трансфери, у ужем смислу, од АП Војводина у корист нивоа општина	198,470,019.00	07	15.39%	198,470,019.00	15.16%
733000	**ТРАНСФЕРИ ОД ДРУГИХ НИВОА ВЛАСТИ**	**330,064,819.00**		**25.59%**	**333,521,940.00**	**25.48%**
741151	Приходи буџета општине од камата на средства консолидованог рачуна трезора укључена у депозит банака	2,500,000.00	01	0.19%	2,500,000.00	0.19%
741414	Приход од имовине који припада имаоцима полисе осигурања општина	100,000.00	01	0.01%	100,000.00	0.01%
741516	Накнада за коришћење ресурса и резерви минералних сировина када се експлоатација врши на територији аутономне покрајине	5,000,000.00	01	0.39%	5,000,000.00	0.38%
741522	Средства остварена од давања у закуп пољопривредног земљишта, односно пољопривредног објекта у државној својини	30,000,000.00	01	2.33%	30,000,000.00	2.29%
741531	Комунална такса за коришћење простора на јавним површинама или испред пословног простора у пословне сврхе, осим ради продаје штампе, књига и других публикација, производа старих и уметничких заната и домаће радиности	1,000.00	01	0.00%	1,000.00	0.00%
741534	Накнада за коришћење грађевинског земљишта	100,000.00	01	0.01%	100,000.00	0.01%
741538	Допринос за уређивање грађевинског земљишта	2,000,000.00	01	0.16%	2,500,000.00	0.19%
741596	Накнада за коришћење дрвета	400,000.00	01	0.03%	400,000.00	0.03%
741000	**ПРИХОДИ ОД ИМОВИНЕ**	**40,101,000.00**		**3.11%**	**40,601,000.00**	**3.10%**

742151	Приходи од продаје добара и услуга од стране тржишних организација у корист нивоа општина	2,500,000.00	01	0.19%	3,000,000.00	0.23%
742152	Приходи од давања у закуп, односно на коришћење непокретности у државној својини које користе општине и индиректни корисници њиховог буџета	16,000,000.00	01	1.24%	16,000,000.00	1.22%
742155	Приходи од давања у закуп, односно на коришћење непокретности у општинској својини које користе општине и индиректни корисници њиховог буџета	1,500,000.00	01	0.12%	2,000,000.00	0.15%
742156	Приходи остварени по основу пружања услуга боравка деце у предшколским установама у корист нивоа општина	18,000,000.00	01	1.40%	18,000,000.00	1.38%
742251	Општинске административне таксе	2,000,000.00	01	0.16%	2,500,000.00	0.19%
742255	Такса за озакоњење објеката у корист општина	1,100,000.00	01	0.09%	1,600,000.00	0.12%
742351	Приходи које својом делатношћу остваре органи и организације општина	2,641,460.00	01, 04	0.20%	2,641,460.00	0.20%
742352	Приходи које својом делатношћу остваре установе културе на нивоу општина	190,300.00	04	0.01%	190,300.00	0.01%
742378	Родитељски динар за ваннаставне активности	300,000.00	16	0.02%	300,000.00	0.02%
742000	**ПРИХОДИ ОД ПРОДАЈЕ ДОБАРА И УСЛУГА**	**44,231,760.00**		**3.43%**	**46,231,760.00**	**3.53%**
743353	Приходи од новчаних казни за прекршаје по прекршајном налогу и казни изречених у управном поступку у корист нивоа општина	500,000.00	01	0.04%	500,000.00	0.04%
743924	Увећање пореског дуга у поступку принудне наплате, који је правна последица принудне наплате изворних прихода јединица локалне самоуправе	50,000.00	01	0.00%	50,000.00	0.00%
743000	**НОВЧАНЕ КАЗНЕ И ОДУЗЕТА ИМОВИНСКА КОРИСТ**	**550,000.00**		**0.04%**	**550,000.00**	**0.04%**
744151	Текући добровољни трансфери од физичких и правних лица у корист нивоа општина	4,410,001.00	08	0.34%	5,160,002.00	0.39%
744000	**ДОБРОВОЉНИ ТРАНСФЕРИ ОД ФИЗИЧКИХ И ПРАВНИХ ЛИЦА**	**4,410,001.00**		**0.34%**	**5,160,002.00**	**0.39%**
745151	Остали приходи у корист нивоа општина	9,000,000.00	01	0.70%	9,000,000.00	0.69%
745154	Закупнина за стан у општинској својини у корист нивоа општина	800,000.00	01	0.06%	800,000.00	0.06%
745000	**МЕШОВИТИ И НЕОДРЕЂЕНИ ПРИХОДИ**	**9,800,000.00**		**0.76%**	**9,800,000.00**	**0.75%**
771111	Меморандумске ставке за рефундацију расхода	20,000.00	03	0.00%	20,000.00	0.00%
771000	**МЕМОРАНДУМСКЕ СТАВКЕ ЗА РЕФУНДАЦИЈУ РАСХОДА**	**20,000.00**		**0.00%**	**20,000.00**	**0.00%**
772114	Меморандумске ставке за рефундацију расхода буџета општине из претходне године	50,000.00	01	0.00%	50,000.00	0.00%
772000	**МЕМОРАНДУМСКЕ СТАВКЕ ЗА РЕФУНДАЦИЈУ РАСХОДА ИЗ ПРЕТХОДНЕ ГОДИНЕ**	**50,000.00**		**0.00%**	**50,000.00**	**0.00%**
781111	Трансфери између буџетских корисника на истом нивоу	7,733,000.00	02	0.60%	7,733,000.00	0.59%
781000	**ТРАНСФЕРИ ИЗМЕЂУ БУЏЕТСКИХ КОРИСНИКА НА ИСТОМ НИВОУ**	**7,733,000.00**		**0.60%**	**7,733,000.00**	**0.59%**
811151	Примања од продаје непокретности у корист нивоа општина	2,000,000.00	01	0.16%	2,000,000.00	0.15%
811153	Примања од отплате станова у корист нивоа општина	1,000,000.00	01	0.08%	1,000,000.00	0.08%
811000	**ПРИМАЊА ОД ПРОДАЈЕ НЕПОКРЕТНОСТИ**	**3,000,000.00**		**0.23%**	**3,000,000.00**	**0.23%**
812151	Примања од продаје покретних ствари у корист нивоа општина	4,000,000.00	01	0.31%	4,000,000.00	0.31%
812000	**ПРИМАЊА ОД ПРОДАЈЕ ПОКРЕТНЕ ИМОВИНЕ**	**4,000,000.00**		**0.31%**	**4,000,000.00**	0.31%
Укупно		**1,289,785,398.00**		**100.00%**	**1,308,910,520.00**	**100.00%**

У табели приказана су укупна средства буџета општине Сента планирана одлуком о I. измену и допуну Одлуке о буџету општине Сента за 2024.годину и предлога за II. измену и допуну Одлуке о буџету општине Сента за 2024. годину, по изворима финансирања

Укупна средства финансирања	Извор финансирања	I. измена и допуна Одлуке о буџету општине Сента за 2024. годину	Структура (%)	II. измена и допуна Одлуке о буџету општине Сента за 2024. годину	Структура (%)
Приходи из буџета	01	980,859,267.00	76.05%	995,777,267.00	76.08%
Трансфери између корисника на истом нивоу	02	7,733,000.00	0.60%	7,733,000.00	0.59%
Социјални доприноси	03	20,000.00	0.00%	20,000.00	0.00%
Сопствени приходи буџетских корисника	04	1,631,760.00	0.13%	1,631,760.00	0.12%
Донације од иностраних земаља	05	16,302,349.00	1.26%	16,302,349.00	1.25%
Донације од међународних организација	06	3,380,420.00	0.26%	3,380,420.00	0.26%
Трансфери од других нивоа власти	07	238,064,819.00	18.46%	241,521,940.00	18.45%
Добровољни трансфери од физичких и правних лица	08	4,410,001.00	0.34%	5,160,002.00	0.39%
Нераспоређени вишак прихода из ранијих година	13	4,647,562.00	0.36%	4,647,562.00	0.36%
Неутрошена средства донација из ранијих година	15	524,367.00	0.04%	524,367.00	0.04%
Родитељски динар за ваннаставне активности	16	300,000.00	0.02%	300,000.00	0.02%
Неутрошена средства трансфера од других нивоа власти	17	31,911,853.00	2.47%	31,911,853.00	2.44%
УКУПНО		**1,289,785,398.00**	**100.00%**	**1,308,910,520.00**	**100.00%**

У табели приказана су укупна средства буџета општине Сента планирана одлуком о I. измену и допуну Одлуке о буџету општине Сента за 2024.годину и предлога за II. измену и допуну Одлуке о буџету општине Сента за 2024. годину, по економској класификацији

Економска класификација	Опис	I. измена и допуна Одлуке о буџету општине Сента за 2023. годину	Структура (%)	II. измена и допуна Одлуке о буџету општине Сента за 2023. годину	Структура (%)
41	**РАСХОДИ ЗА ЗАПОСЛЕНЕ**	**362,355,878.00**	**28.09%**	**378,413,878.00**	**28.91%**
411	ПЛАТЕ, ДОДАЦИ И НАКНАДЕ ЗАПОСЛЕНИХ (ЗАРАДЕ)	280,577,987.00	21.75%	293,398,044.00	22.42%
412	СОЦИЈАЛНИ ДОПРИНОСИ НА ТЕРЕТ ПОСЛОДАВЦА	42,626,250.00	3.30%	44,724,193.00	3.42%
413	НАКНАДЕ У НАТУРИ	1,180,000.00	0.09%	930,000.00	0.07%
414	СОЦИЈАЛНА ДАВАЊА ЗАПОСЛЕНИМА	8,407,500.00	0.65%	8,957,500.00	0.68%
415	НАКНАДЕ ТРОШКОВА ЗА ЗАПОСЛЕНЕ	12,168,000.00	0.94%	12,167,000.00	0.93%
416	НАГРАДЕ ЗАПОСЛЕНИМА И ОСТАЛИ ПОСЕБНИ РАСХОДИ	17,396,141.00	1.35%	18,237,141.00	1.39%
42	**КОРИШЋЕЊЕ РОБА И УСЛУГА**	**374,748,989.00**	**29.06%**	**376,780,190.00**	**28.79%**
421	СТАЛНИ ТРОШКОВИ	124,813,474.00	9.68%	125,788,474.00	9.61%
422	ТРОШКОВИ ПУТОВАЊА	2,776,924.00	0.22%	3,516,924.00	0.27%
423	УСЛУГЕ ПО УГОВОРУ	85,225,923.00	6.61%	88,653,166.00	6.77%
424	СПЕЦИЈАЛИЗОВАНЕ УСЛУГЕ	85,709,223.00	6.65%	80,695,706.00	6.17%
425	ТЕКУЋЕ ПОПРАВКЕ И ОДРЖАВАЊЕ	38,595,724.00	2.99%	38,164,724.00	2.92%
426	МАТЕРИЈАЛ	37,627,721.00	2.92%	39,961,196.00	3.05%
44	**ОТПЛАТА КАМАТА**	**530,000.00**	**0.04%**	**561,500.00**	**0.04%**
441	ОТПЛАТА ДОМАЋИХ КАМАТА	430,000.00	0.03%	430,000.00	0.03%
444	ПРАТЕЋИ ТРОШКОВИ ЗАДУЖИВАЊА	100,000.00	0.01%	131,500.00	0.01%
45	**СУБВЕНЦИЈЕ**	**31,300,000.00**	**2.43%**	**30,800,000.00**	**2.35%**
451	СУБВЕНЦИЈЕ ЈАВНИМ НЕФИНАНСИЈСКИМ ПРЕДУЗЕЋИМА И ОРГАНИЗАЦИЈАМА	25,750,000.00	2.00%	25,250,000.00	1.93%
454	СУБВЕНЦИЈЕ ПРИВАТНИМ ПРЕДУЗЕЋИМА	5,550,000.00	0.43%	5,550,000.00	0.42%
46	**ДОНАЦИЈЕ, ДОТАЦИЈЕ И ТРАНСФЕРИ**	**128,272,000.00**	**9.95%**	**132,582,000.00**	**10.13%**
463	ТРАНСФЕРИ ОСТАЛИМ НИВОИМА ВЛАСТИ	114,297,000.00	8.86%	118,607,000.00	9.06%
464	ДОТАЦИЈЕ ОРГАНИЗАЦИЈАМА ЗА ОБАВЕЗНО СОЦИЈАЛНО ОСИГУРАЊЕ	10,050,000.00	0.78%	10,050,000.00	0.77%
465	ОСТАЛЕ ДОТАЦИЈЕ И ТРАНСФЕРИ	3,925,000.00	0.30%	3,925,000.00	0.30%
47	**СОЦИЈАЛНО ОСИГУРАЊЕ И СОЦИЈАЛНА ЗАШТИТА**	**50,418,257.00**	**3.91%**	**51,285,018.00**	**3.92%**
472	НАКНАДЕ ЗА СОЦИЈАЛНУ ЗАШТИТУ ИЗ БУЏЕТА	50,418,257.00	3.91%	51,285,018.00	3.92%
48	**ОСТАЛИ РАСХОДИ**	**64,005,000.00**	**4.96%**	**64,205,000.00**	**4.91%**
481	ДОТАЦИЈЕ НЕВЛАДИНИМ ОРГАНИЗАЦИЈАМА	57,955,000.00	4.49%	58,655,000.00	4.48%
482	ПОРЕЗИ, ОБАВЕЗНЕ ТАКСЕ, КАЗНЕ, ПЕНАЛИ И КАМАТЕ	4,550,000.00	0.35%	4,050,000.00	0.31%
483	НОВЧАНЕ КАЗНЕ И ПЕНАЛИ ПО РЕШЕЊУ СУДОВА	500,000.00	0.04%	500,000.00	0.04%
485	НАКНАДА ШТЕТЕ ЗА ПОВРЕДЕ ИЛИ ШТЕТУ НАНЕТУ ОД СТРАНЕ ДРЖАВНИХ ОРГАНА	1,000,000.00	0.08%	1,000,000.00	0.08%
49	**РЕЗЕРВЕ**	**3,150,000.00**	**0.24%**	**2,150,000.00**	**0.16%**
499	СРЕДСТВА РЕЗЕРВЕ	3,150,000.00	0.24%	2,150,000.00	0.16%
51	**ОСНОВНА СРЕДСТВА**	**273,855,274.00**	**21.23%**	**270,982,934.00**	**20.70%**
511	ЗГРАДЕ И ГРАЂЕВИНСКИ ОБЈЕКТИ	261,875,866.00	20.30%	258,765,866.00	19.77%
512	МАШИНЕ И ОПРЕМА	11,634,408.00	0.90%	11,872,068.00	0.91%
513	ОСТАЛЕ НЕКРЕТНИНЕ И ОПРЕМА	25,000.00	0.00%	25,000.00	0.00%
515	НЕМАТЕРИЈАЛНА ИМОВИНА	320,000.00	0.02%	320,000.00	0.02%
52	**ЗАЛИХЕ**	**1,150,000.00**	**0.09%**	**1,150,000.00**	**0.09%**
523	ЗАЛИХЕ РОБЕ ЗА ДАЉУ ПРОДАЈУ	1,150,000.00	0.09%	1,150,000.00	0.09%
УКУПНО		**1,289,785,398.00**	**100.00%**	**1,308,910,520.00**	**100.00%**

АНАЛИТИЧКИ ПЛАН РАСХОДА ДИРЕКТНИХ БУЏЕТСКИХ КОРИСНИКА
2024

Број позиције	Економ. класиф.	Расходи по наменама	Опис	Средства из буџета 01	Средства из сопствених извора 04	Средства из осталих извора	Укупно	Структура (%)
Раздео		**1**	**СКУПШТИНА ОПШТИНА**					
1/0	411000	411100	Плате, додаци и накнаде запослених	4.100.000,00	0,00	0,00	4.100.000,00	0,43
2/0	412000	412100	Допринос за пензијско и инвалидско осигурање	410.000,00	0,00	0,00	410.000,00	0,04
2/0	412000	412200	Допринос за здравствено осигурање	211.150,00	0,00	0,00	211.150,00	0,02
3/0	414000	414300	Отпремнине и помоћи	265.000,00	0,00	0,00	265.000,00	0,03
4/0	415000	415100	Накнаде трошкова за запослене	75.000,00	0,00	0,00	75.000,00	0,01
5/0	416000	416100	Награде запосленима и остали посебни расходи	2.500.000,00	0,00	0,00	2.500.000,00	0,26
6/0	422000	422100	Трошкови службених путовања у земљи	15.000,00	0,00	0,00	15.000,00	0,00
7/0	423000	423100	Административне услуге	10.000,00	0,00	0,00	10.000,00	0,00
7/0	423000	423900	Остале опште услуге	430.000,00	0,00	0,00	430.000,00	0,05
7/0	423000	423600	Услуге за домаћинство и угоститељство	730.000,00	0,00	0,00	730.000,00	0,08
7/0	423000	423700	Репрезентација	1.300.000,00	0,00	0,00	1.300.000,00	0,14
7/0	423000	423500	Стручне услуге	8.486.000,00	0,00	0,00	8.486.000,00	0,89
7/0	423000	423400	Услуге информисања	60.000,00	0,00	0,00	60.000,00	0,01
8/0	481000	481900	Дотације осталим непрофитним институцијама	800.000,00	0,00	0,00	800.000,00	0,08
9/0	416000	416100	Награде запосленима и остали посебни расходи	2.388.000,00	0,00	0,00	2.388.000,00	0,25
10/0	421000	421600	Закуп имовине и опреме	5.000,00	0,00	0,00	5.000,00	0,00
11/0	422000	422200	Трошкови службених путовања у иностранство	0,00	0,00	0,00	0,00	0,00
12/0	423000	423500	Стручне услуге	4.200.000,00	0,00	0,00	4.200.000,00	0,44
13/0	426000	426400	Материјали за саобраћај	20.820,00	0,00	0,00	20.820,00	0,00
13/0	426000	426100	Административни материјал	127.140,00	0,00	0,00	127.140,00	0,01
13/0	426000	426900	Материјали за посебне намене	8.040,00	0,00	0,00	8.040,00	0,00
14/0	481000	481900	Дотације осталим непрофитним институцијама	325.000,00	0,00	0,00	325.000,00	0,03
15/0	512000	512200	Административна опрема	0,00	0,00	0,00	0,00	0,00
Укупно за раздео		**1**	**СКУПШТИНА ОПШТИНА**	**26.466.150,00**	**0,00**	**0,00**	**26.466.150,00**	**2,78**
Раздео		**2**	**ПРЕДСЕДНИК ОПШТИНЕ**					
16/0	411000	411100	Плате, додаци и накнаде запослених	4.797.000,00	0,00	0,00	4.797.000,00	0,50
17/0	412000	412100	Допринос за пензијско и инвалидско осигурање	497.700,00	0,00	0,00	497.700,00	0,05
17/0	412000	412200	Допринос за здравствено осигурање	247.100,00	0,00	0,00	247.100,00	0,03
18/0	415000	415100	Накнаде трошкова за запослене	86.000,00	0,00	0,00	86.000,00	0,01
19/0	422000	422200	Трошкови службених путовања у иностранство	0,00	0,00	0,00	0,00	0,00
19/0	422000	422100	Трошкови службених путовања у земљи	5.000,00	0,00	0,00	5.000,00	0,00
20/0	423000	423900	Остале опште услуге	243.000,00	0,00	0,00	243.000,00	0,03
20/0	423000	423700	Репрезентација	1.865.000,00	0,00	0,00	1.865.000,00	0,20
20/0	423000	423400	Услуге информисања	515.000,00	0,00	0,00	515.000,00	0,05
20/0	423000	423500	Стручне услуге	10.000,00	0,00	0,00	10.000,00	0,00
20/0	423000	423600	Услуге за домаћинство и угоститељство	1.100.000,00	0,00	0,00	1.100.000,00	0,12
Укупно за раздео		**2**	**ПРЕДСЕДНИК ОПШТИНЕ**	**9.365.800,00**	**0,00**	**0,00**	**9.365.800,00**	**0,99**
Раздео		**3**	**ОПШТИНСКО ВЕЋЕ**					
21/0	411000	411100	Плате, додаци и накнаде запослених	9.818.000,00	0,00	0,00	9.818.000,00	1,03
22/0	412000	412200	Допринос за здравствено осигурање	506.000,00	0,00	0,00	506.000,00	0,05
22/0	412000	412100	Допринос за пензијско и инвалидско осигурање	981.800,00	0,00	0,00	981.800,00	0,10
23/0	415000	415100	Накнаде трошкова за запослене	385.000,00	0,00	0,00	385.000,00	0,04
24/0	421000	421900	Остали трошкови	650.000,00	0,00	0,00	650.000,00	0,07
25/0	422000	422100	Трошкови службених путовања у земљи	50.000,00	0,00	0,00	50.000,00	0,01
25/0	422000	422200	Трошкови службених путовања у иностранство	10.000,00	0,00	0,00	10.000,00	0,00
26/0	423000	423100	Административне услуге	22.000,00	0,00	0,00	22.000,00	0,00
26/0	423000	423900	Остале опште услуге	2.292.000,00	0,00	0,00	2.292.000,00	0,24
26/0	423000	423600	Услуге за домаћинство и угоститељство	1.900.000,00	0,00	0,00	1.900.000,00	0,20

АНАЛИТИЧКИ ПЛАН РАСХОДА ДИРЕКТНИХ БУЏЕТСКИХ КОРИСНИКА
2024

Број позиције	Економ. класиф.	Расходи по наменама	Опис	Средства из буџета 01	Средства из сопствених извора 04	Средства из осталих извора	Укупно	Структура (%)
26/0	423000	423700	Репрезентација	1.991.000,00	0,00	0,00	1.991.000,00	0,21
26/0	423000	423400	Услуге информисања	70.000,00	0,00	0,00	70.000,00	0,01
26/0	423000	423500	Стручне услуге	165.000,00	0,00	0,00	165.000,00	0,02
26/0	423000	423300	Услуге образовања и усавршавања запослених	60.000,00	0,00	0,00	60.000,00	0,01
27/0	426000	426400	Материјали за саобраћај	35.000,00	0,00	0,00	35.000,00	0,00
27/0	426000	426900	Материјали за посебне намене	47.000,00	0,00	0,00	47.000,00	0,00
27/0	426000	426100	Административни материјал	383.000,00	0,00	0,00	383.000,00	0,04
27/0	426000	426300	Материјали за образовање и усавршавање запослених	5.000,00	0,00	0,00	5.000,00	0,00
27/0	426000	426800	Материјали за одржавање хигијене и угоститељство	30.000,00	0,00	0,00	30.000,00	0,00
Укупно за раздео		**3**	**ОПШТИНСКО ВЕЋЕ**	**19.400.800,00**	**0,00**	**0,00**	**19.400.800,00**	**2,04**
Раздео		**4**	**ОПШТИНСКО ПРАВОБРАНИЛАШТВО**					
28/0	411000	411100	Плате, додаци и накнаде запослених	2.980.000,00	0,00	0,00	2.980.000,00	0,31
29/0	412000	412200	Допринос за здравствено осигурање	154.000,00	0,00	0,00	154.000,00	0,02
29/0	412000	412100	Допринос за пензијско и инвалидско осигурање	298.000,00	0,00	0,00	298.000,00	0,03
30/0	414000	414400	Помоћ у медицинском лечењу запосленог или чланова уже породице и друге помоћи запосленом	70.000,00	0,00	0,00	70.000,00	0,01
30/0	414000	414300	Отпремнине и помоћи	0,00	0,00	0,00	0,00	0,00
31/0	415000	415100	Накнаде трошкова за запослене	75.000,00	0,00	0,00	75.000,00	0,01
32/0	416000	416100	Награде запосленима и остали посебни расходи	190.000,00	0,00	0,00	190.000,00	0,02
33/0	421000	421900	Остали трошкови	58.600,00	0,00	0,00	58.600,00	0,01
33/0	421000	421300	Комуналне услуге	14.000,00	0,00	0,00	14.000,00	0,00
33/0	421000	421200	Енергетске услуге	117.000,00	0,00	0,00	117.000,00	0,01
34/0	422000	422100	Трошкови службених путовања у земљи	100.000,00	0,00	0,00	100.000,00	0,01
35/0	423000	423900	Остале опште услуге	61.000,00	0,00	0,00	61.000,00	0,01
35/0	423000	423200	Компјутерске услуге	5.000,00	0,00	0,00	5.000,00	0,00
35/0	423000	423300	Услуге образовања и усавршавања запослених	71.800,00	0,00	0,00	71.800,00	0,01
35/0	423000	423100	Административне услуге	5.000,00	0,00	0,00	5.000,00	0,00
35/0	423000	423700	Репрезентација	5.000,00	0,00	0,00	5.000,00	0,00
36/0	426000	426300	Материјали за образовање и усавршавање запослених	38.000,00	0,00	0,00	38.000,00	0,00
36/0	426000	426800	Материјали за одржавање хигијене и угоститељство	9.000,00	0,00	0,00	9.000,00	0,00
36/0	426000	426900	Материјали за посебне намене	19.000,00	0,00	0,00	19.000,00	0,00
36/0	426000	426100	Административни материјал	7.000,00	0,00	0,00	7.000,00	0,00
37/0	512000	512200	Административна опрема	0,00	0,00	0,00	0,00	0,00
Укупно за раздео		**4**	**ОПШТИНСКО ПРАВОБРАНИЛАШТВО**	**4.277.400,00**	**0,00**	**0,00**	**4.277.400,00**	**0,45**
Раздео		**5**	**ОПШТИНСКА УПРАВА**					
38/0	472000	472700	Накнаде из буџета за образовање, културу, науку и спорт	350.000,00	0,00	0,00	350.000,00	0,04
39/0	472000	472300	Накнаде из буџета за децу и породицу	3.160.000,00	0,00	0,00	3.160.000,00	0,33
39/0	472000	472700	Накнаде из буџета за образовање, културу, науку и спорт	0,00	0,00	0,00	0,00	0,00
40/0	423000	423500	Стручне услуге	800.000,00	0,00	0,00	800.000,00	0,08
41/0	472000	472700	Накнаде из буџета за образовање, културу, науку и спорт	11.000.000,00	0,00	2.754.000,00	13.754.000,00	1,45
42/0	472000	472300	Накнаде из буџета за децу и породицу	4.860.000,00	0,00	0,00	4.860.000,00	0,51
43/0	421000	421100	Трошкови платног промета и банкарских услуга	2.000,00	0,00	0,00	2.000,00	0,00
44/0	472000	472700	Накнаде из буџета за образовање, културу, науку и спорт	1.863.000,00	0,00	0,00	1.863.000,00	0,20
45/0	481000	481900	Дотације осталим непрофитним институцијама	0,00	0,00	0,00	0,00	0,00
46/0	463000	421300	Комуналне услуге	2.000.000,00	0,00	0,00	2.000.000,00	0,21
46/0	463000	423400	Услуге информисања	0,00	0,00	0,00	0,00	0,00
46/0	463000	472600	Накнаде из буџета у случају смрти	450.000,00	0,00	0,00	450.000,00	0,05
46/0	463000	472700	Накнаде из буџета за образовање, културу, науку и спорт	1.150.000,00	0,00	0,00	1.150.000,00	0,12
46/0	463000	423500	Стручне услуге	0,00	0,00	0,00	0,00	0,00
46/0	463000	414400	Помоћ у медицинском лечењу запосленог или чланова уже породице и друге помоћи запосленом	150.000,00	0,00	0,00	150.000,00	0,02

АНАЛИТИЧКИ ПЛАН РАСХОДА ДИРЕКТНИХ БУЏЕТСКИХ КОРИСНИКА
2024

Број позиције	Економ. класиф.	Расходи по наменама	Опис	Средства из буџета 01	Средства из сопствених извора 04	Средства из осталих извора	Укупно	Структура (%)
46/0	463000	426300	Материјали за образовање и усавршавање запослених	60.000,00	0,00	0,00	60.000,00	0,01
46/0	463000	416100	Награде запосленима и остали посебни расходи	0,00	0,00	0,00	0,00	0,00
46/0	463000	423200	Компјутерске услуге	200.000,00	0,00	0,00	200.000,00	0,02
46/0	463000	426400	Материјали за саобраћај	120.000,00	0,00	0,00	120.000,00	0,01
46/0	463000	426900	Материјали за посебне намене	40.000,00	0,00	0,00	40.000,00	0,00
46/0	463000	425200	Текуће поправке и одржавање опреме	30.000,00	0,00	0,00	30.000,00	0,00
46/0	463000	421200	Енергетске услуге	1.490.000,00	0,00	0,00	1.490.000,00	0,16
46/0	463000	425100	Текуће поправке и одржавање зграда и објеката	0,00	0,00	0,00	0,00	0,00
46/0	463000	423700	Репрезентација	25.840,00	0,00	0,00	25.840,00	0,00
46/0	463000	512200	Административна опрема	31.320,00	0,00	0,00	31.320,00	0,00
46/0	463000	426100	Административни материјал	100.000,00	0,00	0,00	100.000,00	0,01
46/0	463000	421500	Трошкови осигурања	300.000,00	0,00	0,00	300.000,00	0,03
46/0	463000	423900	Остале опште услуге	3.696.690,00	0,00	0,00	3.696.690,00	0,39
46/0	463000	512100	Опрема за саобраћај	0,00	0,00	0,00	0,00	0,00
46/0	463000	423600	Услуге за домаћинство и угоститељство	0,00	0,00	0,00	0,00	0,00
46/0	463000	421400	Услуге комуникација	430.000,00	0,00	0,00	430.000,00	0,05
46/0	463000	422100	Трошкови службених путовања у земљи	41.150,00	0,00	0,00	41.150,00	0,00
46/0	463000	423300	Услуге образовања и усавршавања запослених	100.000,00	0,00	0,00	100.000,00	0,01
46/0	463000	482200	Обавезне таксе	0,00	0,00	0,00	0,00	0,00
46/0	463000	426800	Материјали за одржавање хигијене и угоститељство	0,00	0,00	0,00	0,00	0,00
46/0	463000	424300	Медицинске услуге	0,00	0,00	0,00	0,00	0,00
46/0	463000	472900	Остале накнаде из буџета	2.100.000,00	0,00	0,00	2.100.000,00	0,22
46/1	472000	472800	Накнаде из буџета за становање и живот	20.000,00	0,00	170.000,00	190.000,00	0,02
46/1	472000	472900	Остале накнаде из буџета	150.000,00	0,00	3.116.080,00	3.266.080,00	0,34
47/0	481000	481900	Дотације осталим непрофитним институцијама	3.000.000,00	0,00	0,00	3.000.000,00	0,32
48/0	481000	481900	Дотације осталим непрофитним институцијама	5.800.000,00	0,00	0,00	5.800.000,00	0,61
49/0	481000	481900	Дотације осталим непрофитним институцијама	4.500.000,00	0,00	0,00	4.500.000,00	0,47
50/0	423000	423700	Репрезентација	0,00	0,00	0,00	0,00	0,00
51/0	472000	472300	Накнаде из буџета за децу и породицу	0,00	0,00	0,00	0,00	0,00
52/0	411000	411100	Плате, додаци и накнаде запослених	90.730.475,00	0,00	0,00	90.730.475,00	9,55
53/0	412000	412200	Допринос за здравствено осигурање	4.389.824,00	0,00	0,00	4.389.824,00	0,46
53/0	412000	412100	Допринос за пензијско и инвалидско осигурање	9.073.050,00	0,00	0,00	9.073.050,00	0,95
54/0	413000	413100	Накнаде у натури	250.000,00	0,00	0,00	250.000,00	0,03
55/0	414000	414300	Отпремнине и помоћи	1.600.000,00	0,00	0,00	1.600.000,00	0,17
55/0	414000	414400	Помоћ у медицинском лечењу запосленог или чланова уже породице и друге помоћи запосленом	3.300.000,00	0,00	0,00	3.300.000,00	0,35
55/0	414000	414100	Исплата накнада за време одсуствовања с посла на терет фондова	100.000,00	0,00	0,00	100.000,00	0,01
56/0	415000	415100	Накнаде трошкова за запослене	4.800.000,00	0,00	0,00	4.800.000,00	0,50
57/0	416000	416100	Награде запосленима и остали посебни расходи	5.500.000,00	0,00	0,00	5.500.000,00	0,58
58/0	421000	421300	Комуналне услуге	9.500.000,00	0,00	0,00	9.500.000,00	1,00
58/0	421000	421400	Услуге комуникација	7.500.000,00	0,00	0,00	7.500.000,00	0,79
58/0	421000	421100	Трошкови платног промета и банкарских услуга	1.400.000,00	0,00	0,00	1.400.000,00	0,15
58/0	421000	421500	Трошкови осигурања	5.000.000,00	0,00	0,00	5.000.000,00	0,53
58/0	421000	421900	Остали трошкови	600.000,00	0,00	0,00	600.000,00	0,06
58/0	421000	421200	Енергетске услуге	6.000.000,00	0,00	0,00	6.000.000,00	0,63
59/0	422000	422200	Трошкови службених путовања у иностранство	13.500,00	0,00	0,00	13.500,00	0,00
59/0	422000	422100	Трошкови службених путовања у земљи	436.500,00	0,00	0,00	436.500,00	0,05
60/0	423000	423700	Репрезентација	270.000,00	0,00	0,00	270.000,00	0,03
60/0	423000	423900	Остале опште услуге	400.000,00	0,00	0,00	400.000,00	0,04
60/0	423000	423100	Административне услуге	50.000,00	0,00	0,00	50.000,00	0,01
60/0	423000	423500	Стручне услуге	4.760.000,00	0,00	0,00	4.760.000,00	0,50

АНАЛИТИЧКИ ПЛАН РАСХОДА ДИРЕКТНИХ БУЏЕТСКИХ КОРИСНИКА
2024

Број позиције	Економ. класиф.	Расходи по наменама	Опис	Средства из буџета 01	Средства из сопствених извора 04	Средства из осталих извора	Укупно	Структура (%)
60/0	423000	423600	Услуге за домаћинство и угоститељство	475.000,00	0,00	0,00	475.000,00	0,05
60/0	423000	423300	Услуге образовања и усавршавања запослених	100.000,00	0,00	0,00	100.000,00	0,01
60/0	423000	423400	Услуге информисања	575.000,00	0,00	0,00	575.000,00	0,06
60/0	423000	423200	Компјутерске услуге	2.375.000,00	0,00	0,00	2.375.000,00	0,25
61/0	425000	425200	Текуће поправке и одржавање опреме	2.090.000,00	0,00	0,00	2.090.000,00	0,22
61/0	425000	425100	Текуће поправке и одржавање зграда и објеката	610.000,00	0,00	0,00	610.000,00	0,06
62/0	426000	426800	Материјали за одржавање хигијене и угоститељство	815.000,00	0,00	0,00	815.000,00	0,09
62/0	426000	426100	Административни материјал	3.878.000,00	0,00	0,00	3.878.000,00	0,41
62/0	426000	426600	Материјали за образовање, културу и спорт	8.000,00	0,00	0,00	8.000,00	0,00
62/0	426000	426300	Материјали за образовање и усавршавање запослених	460.000,00	0,00	0,00	460.000,00	0,05
62/0	426000	426400	Материјали за саобраћај	2.142.000,00	0,00	0,00	2.142.000,00	0,23
62/0	426000	426900	Материјали за посебне намене	2.697.000,00	0,00	0,00	2.697.000,00	0,28
63/0	441000	441900	Финансијске промене на финансијским лизинзима	430.000,00	0,00	0,00	430.000,00	0,05
64/0	451000	451100	Текуће субвенције јавним нефинансијским предузећима и организацијама	2.200.000,00	0,00	0,00	2.200.000,00	0,23
65/0	465000	465100	Остале текуће дотације и трансфери	1.600.000,00	0,00	0,00	1.600.000,00	0,17
66/0	481000	481900	Дотације осталим непрофитним институцијама	700.000,00	0,00	0,00	700.000,00	0,07
67/0	482000	482200	Обавезне таксе	150.000,00	0,00	0,00	150.000,00	0,02
67/0	482000	482100	Остали порези	3.350.000,00	0,00	0,00	3.350.000,00	0,35
68/0	483000	483100	Новчане казне и пенали по решењу судова	500.000,00	0,00	0,00	500.000,00	0,05
69/0	485000	485100	Накнада штете за повреде или штету нанету од стране државних органа	1.000.000,00	0,00	0,00	1.000.000,00	0,11
70/0	511000	511400	Пројектно планирање	500.000,00	0,00	0,00	500.000,00	0,05
71/0	512000	512200	Административна опрема	1.935.000,00	0,00	0,00	1.935.000,00	0,20
71/0	512000	512100	Опрема за саобраћај	3.665.000,00	0,00	0,00	3.665.000,00	0,39
72/0	421000	421200	Енергетске услуге	6.685.000,00	0,00	0,00	6.685.000,00	0,70
72/0	421000	421600	Закуп имовине и опреме	1.810.000,00	0,00	0,00	1.810.000,00	0,19
72/0	421000	421300	Комуналне услуге	1.155.000,00	0,00	0,00	1.155.000,00	0,12
73/0	423000	423100	Административне услуге	50.000,00	0,00	0,00	50.000,00	0,01
73/0	423000	423900	Остале опште услуге	4.135.000,00	0,00	0,00	4.135.000,00	0,44
73/0	423000	423500	Стручне услуге	115.000,00	0,00	0,00	115.000,00	0,01
74/0	424000	424900	Остале специјализоване услуге	250.000,00	0,00	0,00	250.000,00	0,03
75/0	425000	425200	Текуће поправке и одржавање опреме	1.588.000,00	0,00	0,00	1.588.000,00	0,17
75/0	425000	425100	Текуће поправке и одржавање зграда и објеката	1.921.000,00	0,00	0,00	1.921.000,00	0,20
76/0	426000	426900	Материјали за посебне намене	1.000.000,00	0,00	0,00	1.000.000,00	0,11
76/1	472000	472800	Накнаде из буџета за становање и живот	0,00	0,00	13.318.748,00	13.318.748,00	1,40
77/0	481000	481900	Дотације осталим непрофитним институцијама	2.075.000,00	0,00	0,00	2.075.000,00	0,22
78/0	511000	511200	Изградња зграда и објеката	0,00	0,00	0,00	0,00	0,00
78/0	511000	511300	Капитално одржавање зграда и објеката	0,00	0,00	0,00	0,00	0,00
78/0	511000	511400	Пројектно планирање	1.000.000,00	0,00	0,00	1.000.000,00	0,11
79/0	511000	511400	Пројектно планирање	0,00	0,00	0,00	0,00	0,00
79/1	512000	512600	Опрема за образовање, науку, културу и спорт	0,00	0,00	1.360.000,00	1.360.000,00	0,14
80/0	511000	511100	Куповина зграда и објеката	0,00	0,00	0,00	0,00	0,00
81/0	481000	481900	Дотације осталим непрофитним институцијама	600.000,00	0,00	0,00	600.000,00	0,06
82/0	499000	499100	Средства резерве	2.000.000,00	0,00	0,00	2.000.000,00	0,21
83/0	499000	499100	Средства резерве	150.000,00	0,00	0,00	150.000,00	0,02
84/0	421000	421300	Комуналне услуге	170.000,00	0,00	0,00	170.000,00	0,02
85/0	423000	423500	Стручне услуге	180.000,00	0,00	0,00	180.000,00	0,02
86/0	426000	426100	Административни материјал	50.000,00	0,00	0,00	50.000,00	0,01
86/0	426000	426900	Материјали за посебне намене	100.000,00	0,00	0,00	100.000,00	0,01
87/0	481000	481900	Дотације осталим непрофитним институцијама	2.400.000,00	0,00	0,00	2.400.000,00	0,25
88/0	511000	511400	Пројектно планирање	0,00	0,00	0,00	0,00	0,00

АНАЛИТИЧКИ ПЛАН РАСХОДА ДИРЕКТНИХ БУЏЕТСКИХ КОРИСНИКА
2024

Број позиције	Економ. класиф.	Расходи по наменама	Опис	Средства из буџета 01	Средства из сопствених извора 04	Средства из осталих извора	Укупно	Структура (%)
89/0	481000	481900	Дотације осталим непрофитним институцијама	300.000,00	0,00	0,00	300.000,00	0,03
90/0	416000	416100	Награде запосленима и остали посебни расходи	150.000,00	0,00	0,00	150.000,00	0,02
90/1	422000	422900	Остали трошкови транспорта	1.130.000,00	0,00	0,00	1.130.000,00	0,12
91/0	423000	423300	Услуге образовања и усавршавања запослених	50.000,00	0,00	0,00	50.000,00	0,01
91/0	423000	423500	Стручне услуге	1.250.000,00	0,00	0,00	1.250.000,00	0,13
92/0	424000	424900	Остале специјализоване услуге	14.430.000,00	0,00	0,00	14.430.000,00	1,52
92/0	424000	424100	Пољопривредне услуге	1.500.000,00	0,00	0,00	1.500.000,00	0,16
93/0	425000	425200	Текуће поправке и одржавање опреме	2.510.000,00	0,00	9.484.147,00	11.994.147,00	1,26
94/0	426000	426200	Материјали за пољопривреду	470.000,00	0,00	0,00	470.000,00	0,05
95/0	481000	481900	Дотације осталим непрофитним институцијама	1.450.000,00	0,00	0,00	1.450.000,00	0,15
96/0	511000	511400	Пројектно планирање	780.000,00	0,00	0,00	780.000,00	0,08
97/0	416000	416100	Награде запосленима и остали посебни расходи	0,00	0,00	0,00	0,00	0,00
98/0	454000	454100	Текуће субвенције приватним предузећима	5.000.000,00	0,00	0,00	5.000.000,00	0,53
99/0	425000	425100	Текуће поправке и одржавање зграда и објеката	0,00	0,00	0,00	0,00	0,00
100/0	472000	472800	Накнаде из буџета за становање и живот	4.000.000,00	0,00	3.943.190,00	7.943.190,00	0,84
101/0	423000	423700	Репрезентација	20.000,00	0,00	63.360,00	83.360,00	0,01
101/0	423000	423900	Остале опште услуге	43.000,00	0,00	0,00	43.000,00	0,00
102/0	424000	424900	Остале специјализоване услуге	1.000.000,00	0,00	0,00	1.000.000,00	0,11
103/0	425000	425200	Текуће поправке и одржавање опреме	8.000.000,00	0,00	0,00	8.000.000,00	0,84
104/0	511000	511200	Изградња зграда и објеката	0,00	0,00	100.000.000,00	100.000.000,00	10,52
104/0	511000	511400	Пројектно планирање	17.150.000,00	0,00	0,00	17.150.000,00	1,80
104/1	511000	511200	Изградња зграда и објеката	0,00	0,00	89.901.000,00	89.901.000,00	9,46
104/1	511000	511400	Пројектно планирање	7.300.000,00	0,00	0,00	7.300.000,00	0,77
104/2	416000	416100	Награде запосленима и остали посебни расходи	0,00	0,00	41.000,00	41.000,00	0,00
104/3	423000	423500	Стручне услуге	0,00	0,00	459.000,00	459.000,00	0,05
104/4	472000	472900	Остале накнаде из буџета	0,00	0,00	900.000,00	900.000,00	0,09
104/5	511000	511400	Пројектно планирање	0,00	0,00	1.100.000,00	1.100.000,00	0,12
105/0	511000	511400	Пројектно планирање	1.100.000,00	0,00	0,00	1.100.000,00	0,12
106/0	424000	424500	Услуге одржавања националних паркова и природних површина	21.000.000,00	0,00	0,00	21.000.000,00	2,21
107/0	421000	421300	Комуналне услуге	12.500.000,00	0,00	0,00	12.500.000,00	1,32
108/0	421000	421300	Комуналне услуге	400.000,00	0,00	0,00	400.000,00	0,04
109/0	424000	424900	Остале специјализоване услуге	4.500.000,00	0,00	0,00	4.500.000,00	0,47
109/0	424000	424600	Услуге очувања животне средине, науке и геодетске услуге	6.000.000,00	0,00	0,00	6.000.000,00	0,63
110/0	481000	481900	Дотације осталим непрофитним институцијама	2.100.000,00	0,00	0,00	2.100.000,00	0,22
110/1	421000	421600	Закуп имовине и опреме	0,00	0,00	200.000,00	200.000,00	0,02
110/1	421000	421300	Комуналне услуге	0,00	0,00	0,00	0,00	0,00
110/2	421000	421600	Закуп имовине и опреме	0,00	0,00	240.000,00	240.000,00	0,03
110/3	423000	423400	Услуге информисања	0,00	0,00	20.000,00	20.000,00	0,00
110/3	423000	423500	Стручне услуге	0,00	0,00	50.000,00	50.000,00	0,01
110/3	423000	423900	Остале опште услуге	0,00	0,00	0,00	0,00	0,00
110/4	426000	426900	Материјали за посебне намене	0,00	0,00	50.000,00	50.000,00	0,01
110/4	426000	426600	Материјали за образовање, културу и спорт	0,00	0,00	140.000,00	140.000,00	0,01
110/5	423000	423900	Остале опште услуге	0,00	0,00	700.000,00	700.000,00	0,07
111/0	424000	424900	Остале специјализоване услуге	300.000,00	0,00	0,00	300.000,00	0,03
112/0	511000	511300	Капитално одржавање зграда и објеката	0,00	0,00	0,00	0,00	0,00
112/0	511000	511200	Изградња зграда и објеката	1.200.000,00	0,00	0,00	1.200.000,00	0,13
112/0	511000	511400	Пројектно планирање	5.800.000,00	0,00	0,00	5.800.000,00	0,61
113/0	451000	451100	Текуће субвенције јавним нефинансијским предузећима и организацијама	4.850.000,00	0,00	0,00	4.850.000,00	0,51
114/0	424000	424600	Услуге очувања животне средине, науке и геодетске услуге	0,00	0,00	0,00	0,00	0,00
114/0	424000	424500	Услуге одржавања националних паркова и природних површина	1.075.000,00	0,00	0,00	1.075.000,00	0,11

АНАЛИТИЧКИ ПЛАН РАСХОДА ДИРЕКТНИХ БУЏЕТСКИХ КОРИСНИКА
2024

Број позиције	Економ. класиф.	Расходи по наменама	Опис	Средства из буџета 01	Средства из сопствених извора 04	Средства из осталих извора	Укупно	Структура (%)
114/0	424000	424900	Остале специјализоване услуге	547.000,00	0,00	0,00	547.000,00	0,06
115/0	426000	426100	Административни материјал	0,00	0,00	0,00	0,00	0,00
115/0	426000	426900	Материјали за посебне намене	0,00	0,00	0,00	0,00	0,00
115/0	426000	426500	Материјали за очување животне средине и науку	0,00	0,00	0,00	0,00	0,00
116/0	424000	424600	Услуге очувања животне средине, науке и геодетске услуге	4.000.000,00	0,00	0,00	4.000.000,00	0,42
117/0	424000	424900	Остале специјализоване услуге	641.000,00	0,00	0,00	641.000,00	0,07
118/0	451000	451100	Текуће субвенције јавним нефинансијским предузећима и организацијама	18.200.000,00	0,00	0,00	18.200.000,00	1,91
118/1	472000	472800	Накнаде из буџета за становање и живот	336.000,00	0,00	1.344.000,00	1.680.000,00	0,18
118/2	424000	424500	Услуге одржавања националних паркова и природних површина	742.098,00	0,00	613.683,00	1.355.781,00	0,14
118/3	423000	423700	Репрезентација	2.000.000,00	0,00	0,00	2.000.000,00	0,21
118/3	423000	423500	Стручне услуге	0,00	0,00	2.020.420,00	2.020.420,00	0,21
118/4	424000	424500	Услуге одржавања националних паркова и природних површина	294.171,00	0,00	1.176.681,00	1.470.852,00	0,15
119/0	416000	416100	Награде запосленима и остали посебни расходи	570.000,00	0,00	0,00	570.000,00	0,06
120/0	423000	423500	Стручне услуге	1.350.000,00	0,00	0,00	1.350.000,00	0,14
121/0	424000	424600	Услуге очувања животне средине, науке и геодетске услуге	530.000,00	0,00	0,00	530.000,00	0,06
122/0	511000	511400	Пројектно планирање	580.000,00	0,00	365.000,00	945.000,00	0,10
123/0	424000	424600	Услуге очувања животне средине, науке и геодетске услуге	820.000,00	0,00	0,00	820.000,00	0,09
124/0	511000	511400	Пројектно планирање	0,00	0,00	1.527.200,00	1.527.200,00	0,16
125/0	511000	511400	Пројектно планирање	0,00	0,00	1.210.000,00	1.210.000,00	0,13
126/0	511000	511400	Пројектно планирање	20.000,00	0,00	1.000.000,00	1.020.000,00	0,11
126/1	511000	511400	Пројектно планирање	115.200,00	0,00	460.800,00	576.000,00	0,06
127/0	511000	511200	Изградња зграда и објеката	6.092.000,00	0,00	5.928.919,00	12.020.919,00	1,26
127/0	511000	511400	Пројектно планирање	418.000,00	0,00	0,00	418.000,00	0,04
127/1	511000	511400	Пројектно планирање	710.000,00	0,00	0,00	710.000,00	0,07
127/1	511000	511200	Изградња зграда и објеката	0,00	0,00	9.370.287,00	9.370.287,00	0,99
128/0	421000	421200	Енергетске услуге	19.000.000,00	0,00	3.896.000,00	22.896.000,00	2,41
129/0	423000	423500	Стручне услуге	1.422.000,00	0,00	0,00	1.422.000,00	0,15
129/1	424000	424900	Остале специјализоване услуге	0,00	0,00	0,00	0,00	0,00
130/0	425000	425100	Текуће поправке и одржавање зграда и објеката	3.200.000,00	0,00	0,00	3.200.000,00	0,34
131/0	464000	424300	Медицинске услуге	2.354.872,00	0,00	0,00	2.354.872,00	0,25
131/0	464000	412200	Допринос за здравствено осигурање	293.114,00	0,00	0,00	293.114,00	0,03
131/0	464000	512100	Опрема за саобраћај	0,00	0,00	0,00	0,00	0,00
131/0	464000	412100	Допринос за пензијско и инвалидско осигурање	569.155,00	0,00	0,00	569.155,00	0,06
131/0	464000	511300	Капитално одржавање зграда и објеката	282.312,00	0,00	0,00	282.312,00	0,03
131/0	464000	421200	Енергетске услуге	131.000,00	0,00	0,00	131.000,00	0,01
131/0	464000	423500	Стручне услуге	440.000,00	0,00	0,00	440.000,00	0,05
131/0	464000	423900	Остале опште услуге	288.000,00	0,00	0,00	288.000,00	0,03
131/0	464000	411100	Плате, додаци и накнаде запослених	5.691.547,00	0,00	0,00	5.691.547,00	0,60
132/0	424000	424300	Медицинске услуге	600.000,00	0,00	0,00	600.000,00	0,06
133/0	481000	481900	Дотације осталим непрофитним институцијама	200.000,00	0,00	0,00	200.000,00	0,02
134/0	481000	481900	Дотације осталим непрофитним институцијама	31.600.000,00	0,00	0,00	31.600.000,00	3,32
135/0	421000	421200	Енергетске услуге	7.150.000,00	0,00	0,00	7.150.000,00	0,75
135/0	421000	421300	Комуналне услуге	13.225.000,00	0,00	0,00	13.225.000,00	1,39
136/0	423000	423100	Административне услуге	0,00	0,00	0,00	0,00	0,00
136/0	423000	423900	Остале опште услуге	620.000,00	0,00	0,00	620.000,00	0,07
137/0	424000	424900	Остале специјализоване услуге	450.000,00	0,00	0,00	450.000,00	0,05
138/0	425000	425100	Текуће поправке и одржавање зграда и објеката	60.000,00	0,00	0,00	60.000,00	0,01
138/0	425000	425200	Текуће поправке и одржавање опреме	315.000,00	0,00	0,00	315.000,00	0,03
139/0	426000	426600	Материјали за образовање, културу и спорт	0,00	0,00	0,00	0,00	0,00
139/0	426000	426900	Материјали за посебне намене	448.000,00	0,00	0,00	448.000,00	0,05

АНАЛИТИЧКИ ПЛАН РАСХОДА ДИРЕКТНИХ БУЏЕТСКИХ КОРИСНИКА
2024

Број позиције	Економ. класиф.	Расходи по наменама	Опис	Средства из буџета 01	Средства из сопствених извора 04	Средства из осталих извора	Укупно	Структура (%)
139/0	426000	426500	Материјали за очување животне средине и науку	0,00	0,00	0,00	0,00	0,00
139/0	426000	426800	Материјали за одржавање хигијене и угоститељство	202.000,00	0,00	0,00	202.000,00	0,02
140/0	481000	481900	Дотације осталим непрофитним институцијама	220.000,00	0,00	0,00	220.000,00	0,02
140/1	511000	511300	Капитално одржавање зграда и објеката	0,00	0,00	4.997.460,00	4.997.460,00	0,53
141/0	412000	412100	Допринос за пензијско и инвалидско осигурање	170.000,00	0,00	0,00	170.000,00	0,02
142/0	481000	481900	Дотације осталим непрофитним институцијама	2.000.000,00	0,00	0,00	2.000.000,00	0,21
143/0	423000	423400	Услуге информисања	2.400.000,00	0,00	0,00	2.400.000,00	0,25
144/0	454000	454100	Текуће субвенције приватним предузећима	550.000,00	0,00	0,00	550.000,00	0,06
145/0	481000	481900	Дотације осталим непрофитним институцијама	400.000,00	0,00	0,00	400.000,00	0,04
146/0	463000	426100	Административни материјал	677.000,00	0,00	0,00	677.000,00	0,07
146/0	463000	426900	Материјали за посебне намене	702.000,00	0,00	0,00	702.000,00	0,07
146/0	463000	511300	Капитално одржавање зграда и објеката	4.310.000,00	0,00	0,00	4.310.000,00	0,45
146/0	463000	421100	Трошкови платног промета и банкарских услуга	560.000,00	0,00	0,00	560.000,00	0,06
146/0	463000	421500	Трошкови осигурања	1.275.000,00	0,00	0,00	1.275.000,00	0,13
146/0	463000	423500	Стручне услуге	2.348.000,00	0,00	0,00	2.348.000,00	0,25
146/0	463000	424600	Услуге очувања животне средине, науке и геодетске услуге	0,00	0,00	0,00	0,00	0,00
146/0	463000	423900	Остале опште услуге	45.000,00	0,00	0,00	45.000,00	0,00
146/0	463000	482300	Новчане казне, пенали и камате	0,00	0,00	0,00	0,00	0,00
146/0	463000	512900	Опрема за производњу, моторна, непокретна и немоторна опрема	120.000,00	0,00	0,00	120.000,00	0,01
146/0	463000	426400	Материјали за саобраћај	639.000,00	0,00	0,00	639.000,00	0,07
146/0	463000	423400	Услуге информисања	70.000,00	0,00	0,00	70.000,00	0,01
146/0	463000	423100	Административне услуге	10.000,00	0,00	0,00	10.000,00	0,00
146/0	463000	423200	Компјутерске услуге	622.000,00	0,00	0,00	622.000,00	0,07
146/0	463000	515100	Нематеријална имовина	0,00	0,00	0,00	0,00	0,00
146/0	463000	482100	Остали порези	95.000,00	0,00	0,00	95.000,00	0,01
146/0	463000	512400	Опрема за заштиту животне средине	0,00	0,00	0,00	0,00	0,00
146/0	463000	423700	Репрезентација	560.000,00	0,00	0,00	560.000,00	0,06
146/0	463000	423600	Услуге за домаћинство и угоститељство	0,00	0,00	0,00	0,00	0,00
146/0	463000	426800	Материјали за одржавање хигијене и угоститељство	2.210.000,00	0,00	0,00	2.210.000,00	0,23
146/0	463000	512200	Административна опрема	457.000,00	0,00	0,00	457.000,00	0,05
146/0	463000	424300	Медицинске услуге	8.500,00	0,00	0,00	8.500,00	0,00
146/0	463000	413100	Накнаде у натури	90.000,00	0,00	0,00	90.000,00	0,01
146/0	463000	511400	Пројектно планирање	1.140.000,00	0,00	0,00	1.140.000,00	0,12
146/0	463000	416100	Награде запосленима и остали посебни расходи	4.914.000,00	0,00	0,00	4.914.000,00	0,52
146/0	463000	422100	Трошкови службених путовања у земљи	95.000,00	0,00	0,00	95.000,00	0,01
146/0	463000	423300	Услуге образовања и усавршавања запослених	303.500,00	0,00	0,00	303.500,00	0,03
146/0	463000	424900	Остале специјализоване услуге	110.000,00	0,00	0,00	110.000,00	0,01
146/0	463000	482200	Обавезне таксе	16.000,00	0,00	0,00	16.000,00	0,00
146/0	463000	426600	Материјали за образовање, културу и спорт	554.600,00	0,00	0,00	554.600,00	0,06
146/0	463000	426300	Материјали за образовање и усавршавање запослених	520.000,00	0,00	0,00	520.000,00	0,05
146/0	463000	512600	Опрема за образовање, науку, културу и спорт	5.000,00	0,00	0,00	5.000,00	0,00
146/0	463000	414300	Отпремнине и помоћи	0,00	0,00	0,00	0,00	0,00
146/0	463000	415100	Накнаде трошкова за запослене	16.885.000,00	0,00	0,00	16.885.000,00	1,78
146/0	463000	421300	Комуналне услуге	1.714.000,00	0,00	0,00	1.714.000,00	0,18
146/0	463000	422300	Трошкови путовања у оквиру редовног рада	60.000,00	0,00	0,00	60.000,00	0,01
146/0	463000	483100	Новчане казне и пенали по решењу судова	10.000,00	0,00	0,00	10.000,00	0,00
146/0	463000	421400	Услуге комуникација	681.000,00	0,00	0,00	681.000,00	0,07
146/0	463000	422400	Трошкови путовања ученика	4.860.000,00	0,00	0,00	4.860.000,00	0,51
146/0	463000	425100	Текуће поправке и одржавање зграда и објеката	490.000,00	0,00	0,00	490.000,00	0,05
146/0	463000	414400	Помоћ у медицинском лечењу запосленог или чланова уже породице и друге помоћи запосленом	618.000,00	0,00	0,00	618.000,00	0,07

АНАЛИТИЧКИ ПЛАН РАСХОДА ДИРЕКТНИХ БУЏЕТСКИХ КОРИСНИКА
2024

Број позиције	Економ. класиф.	Расходи по наменама	Опис	Средства из буџета 01	Средства из сопствених извора 04	Средства из осталих извора	Укупно	Структура (%)
146/0	463000	421200	Енергетске услуге	21.187.400,00	0,00	0,00	21.187.400,00	2,23
146/0	463000	425200	Текуће поправке и одржавање опреме	930.000,00	0,00	0,00	930.000,00	0,10
147/0	463000	421900	Остали трошкови	380.000,00	0,00	0,00	380.000,00	0,04
147/0	463000	482100	Остали порези	45.000,00	0,00	0,00	45.000,00	0,00
147/0	463000	483100	Новчане казне и пенали по решењу судова	110.000,00	0,00	0,00	110.000,00	0,01
147/0	463000	423900	Остале опште услуге	650.000,00	0,00	0,00	650.000,00	0,07
147/0	463000	422200	Трошкови службених путовања у иностранство	50.000,00	0,00	0,00	50.000,00	0,01
147/0	463000	414400	Помоћ у медицинском лечењу запосленог или чланова уже породице и друге помоћи запосленом	550.000,00	0,00	0,00	550.000,00	0,06
147/0	463000	424900	Остале специјализоване услуге	120.000,00	0,00	0,00	120.000,00	0,01
147/0	463000	413100	Накнаде у натури	140.000,00	0,00	0,00	140.000,00	0,01
147/0	463000	423200	Компјутерске услуге	150.000,00	0,00	0,00	150.000,00	0,02
147/0	463000	421200	Енергетске услуге	8.100.000,00	0,00	0,00	8.100.000,00	0,85
147/0	463000	421100	Трошкови платног промета и банкарских услуга	20.000,00	0,00	0,00	20.000,00	0,00
147/0	463000	425100	Текуће поправке и одржавање зграда и објеката	115.000,00	0,00	0,00	115.000,00	0,01
147/0	463000	426400	Материјали за саобраћај	250.000,00	0,00	0,00	250.000,00	0,03
147/0	463000	511400	Пројектно планирање	100.000,00	0,00	0,00	100.000,00	0,01
147/0	463000	426800	Материјали за одржавање хигијене и угоститељство	550.000,00	0,00	0,00	550.000,00	0,06
147/0	463000	426700	Медицински и лабораторијски материјали	200.000,00	0,00	0,00	200.000,00	0,02
147/0	463000	421300	Комуналне услуге	1.200.000,00	0,00	0,00	1.200.000,00	0,13
147/0	463000	421500	Трошкови осигурања	1.020.000,00	0,00	0,00	1.020.000,00	0,11
147/0	463000	416100	Награде запосленима и остали посебни расходи	1.870.000,00	0,00	0,00	1.870.000,00	0,20
147/0	463000	515100	Нематеријална имовина	50.000,00	0,00	0,00	50.000,00	0,01
147/0	463000	426100	Административни материјал	610.000,00	0,00	0,00	610.000,00	0,06
147/0	463000	415100	Накнаде трошкова за запослене	6.965.000,00	0,00	0,00	6.965.000,00	0,73
147/0	463000	423500	Стручне услуге	500.000,00	0,00	0,00	500.000,00	0,05
147/0	463000	426900	Материјали за посебне намене	490.000,00	0,00	0,00	490.000,00	0,05
147/0	463000	425200	Текуће поправке и одржавање опреме	485.000,00	0,00	0,00	485.000,00	0,05
147/0	463000	426300	Материјали за образовање и усавршавање запослених	600.000,00	0,00	0,00	600.000,00	0,06
147/0	463000	422100	Трошкови службених путовања у земљи	170.000,00	0,00	0,00	170.000,00	0,02
147/0	463000	512600	Опрема за образовање, науку, културу и спорт	0,00	0,00	0,00	0,00	0,00
147/0	463000	426600	Материјали за образовање, културу и спорт	850.000,00	0,00	0,00	850.000,00	0,09
147/0	463000	512200	Административна опрема	350.000,00	0,00	0,00	350.000,00	0,04
147/0	463000	422400	Трошкови путовања ученика	200.000,00	0,00	0,00	200.000,00	0,02
147/0	463000	421400	Услуге комуникација	940.000,00	0,00	0,00	940.000,00	0,10
147/0	463000	423700	Репрезентација	580.000,00	0,00	0,00	580.000,00	0,06
147/0	463000	423300	Услуге образовања и усавршавања запослених	255.000,00	0,00	0,00	255.000,00	0,03
148/0	463000	421600	Закуп имовине и опреме	600.000,00	0,00	0,00	600.000,00	0,06
148/0	463000	424200	Услуге образовања, културе и спорта	200.000,00	0,00	0,00	200.000,00	0,02
148/0	463000	421200	Енергетске услуге	1.900.000,00	0,00	0,00	1.900.000,00	0,20
148/0	463000	416100	Награде запосленима и остали посебни расходи	410.000,00	0,00	0,00	410.000,00	0,04
148/0	463000	421100	Трошкови платног промета и банкарских услуга	0,00	0,00	0,00	0,00	0,00
148/0	463000	421500	Трошкови осигурања	185.000,00	0,00	0,00	185.000,00	0,02
148/0	463000	415100	Накнаде трошкова за запослене	4.010.000,00	0,00	0,00	4.010.000,00	0,42
148/0	463000	421400	Услуге комуникација	150.000,00	0,00	0,00	150.000,00	0,02
148/0	463000	421300	Комуналне услуге	80.000,00	0,00	0,00	80.000,00	0,01
148/0	463000	423500	Стручне услуге	0,00	0,00	0,00	0,00	0,00
Укупно за раздео		**5**	**ОПШТИНСКА УПРАВА**	**629.079.818,00**	**0,00**	**261.920.975,00**	**891.000.793,00**	**93,74**
Укупно за			**БУЏЕТ ОПШТИНЕ СЕНТА**	**688.589.968,00**	**0,00**	**261.920.975,00**	**950.510.943,00**	**100,00**

ПЛАН РАСХОДА ЗА КОРИСНИКА БУЏЕТ ОПШТИНЕ СЕНТА

За период: 01.01.2024-31.12.2024

Конто	Расходи по наменама	Опис	Планирано	Средства из буџета 01	Средства из сопствених извора 04	Средства из осталих извора	Укупно	Структура (%)
БУЏЕТ ОПШТИНЕ СЕНТА								
411000	411100	Плате, додаци и накнаде запослених	112.425.475,00	112.425.475,00	0,00	0,00	112.425.475,00	11,83
Укупно за конто		**411000**	**112.425.475,00**	**112.425.475,00**	**0,00**	**0,00**	**112.425.475,00**	**11,83**
412000	412100	Допринос за пензијско и инвалидско осигурање	11.430.550,00	11.430.550,00	0,00	0,00	11.430.550,00	1,20
412000	412200	Допринос за здравствено осигурање	5.508.074,00	5.508.074,00	0,00	0,00	5.508.074,00	0,58
Укупно за конто		**412000**	**16.938.624,00**	**16.938.624,00**	**0,00**	**0,00**	**16.938.624,00**	**1,78**
413000	413100	Накнаде у натури	250.000,00	250.000,00	0,00	0,00	250.000,00	0,03
Укупно за конто		**413000**	**250.000,00**	**250.000,00**	**0,00**	**0,00**	**250.000,00**	**0,03**
414000	414100	Исплата накнада за време одсуствовања с посла на терет фондова	100.000,00	100.000,00	0,00	0,00	100.000,00	0,01
414000	414300	Отпремнине и помоћи	1.865.000,00	1.865.000,00	0,00	0,00	1.865.000,00	0,20
414000	414400	Помоћ у медицинском лечењу запосленог или чланова уже породице и друге помоћи запосленом	3.370.000,00	3.370.000,00	0,00	0,00	3.370.000,00	0,35
Укупно за конто		**414000**	**5.335.000,00**	**5.335.000,00**	**0,00**	**0,00**	**5.335.000,00**	**0,56**
415000	415100	Накнаде трошкова за запослене	5.421.000,00	5.421.000,00	0,00	0,00	5.421.000,00	0,57
Укупно за конто		**415000**	**5.421.000,00**	**5.421.000,00**	**0,00**	**0,00**	**5.421.000,00**	**0,57**
416000	416100	Награде запосленима и остали посебни расходи	11.339.000,00	11.298.000,00	0,00	41.000,00	11.339.000,00	1,19
Укупно за конто		**416000**	**11.339.000,00**	**11.298.000,00**	**0,00**	**41.000,00**	**11.339.000,00**	**1,19**
421000	421100	Трошкови платног промета и банкарских услуга	1.402.000,00	1.402.000,00	0,00	0,00	1.402.000,00	0,15
421000	421200	Енергетске услуге	42.848.000,00	38.952.000,00	0,00	3.896.000,00	42.848.000,00	4,51
421000	421300	Комуналне услуге	36.964.000,00	36.964.000,00	0,00	0,00	36.964.000,00	3,89
421000	421400	Услуге комуникација	7.500.000,00	7.500.000,00	0,00	0,00	7.500.000,00	0,79
421000	421500	Трошкови осигурања	5.000.000,00	5.000.000,00	0,00	0,00	5.000.000,00	0,53
421000	421600	Закуп имовине и опреме	2.255.000,00	1.815.000,00	0,00	440.000,00	2.255.000,00	0,24
421000	421900	Остали трошкови	1.308.600,00	1.308.600,00	0,00	0,00	1.308.600,00	0,14
Укупно за конто		**421000**	**97.277.600,00**	**92.941.600,00**	**0,00**	**4.336.000,00**	**97.277.600,00**	**10,23**
422000	422100	Трошкови службених путовања у земљи	606.500,00	606.500,00	0,00	0,00	606.500,00	0,06
422000	422200	Трошкови службених путовања у иностранство	23.500,00	23.500,00	0,00	0,00	23.500,00	0,00
422000	422900	Остали трошкови транспорта	1.130.000,00	1.130.000,00	0,00	0,00	1.130.000,00	0,12
Укупно за конто		**422000**	**1.760.000,00**	**1.760.000,00**	**0,00**	**0,00**	**1.760.000,00**	**0,19**
423000	423100	Административне услуге	137.000,00	137.000,00	0,00	0,00	137.000,00	0,01
423000	423200	Компјутерске услуге	2.380.000,00	2.380.000,00	0,00	0,00	2.380.000,00	0,25
423000	423300	Услуге образовања и усавршавања запослених	281.800,00	281.800,00	0,00	0,00	281.800,00	0,03
423000	423400	Услуге информисања	3.640.000,00	3.620.000,00	0,00	20.000,00	3.640.000,00	0,38
423000	423500	Стручне услуге	25.267.420,00	22.738.000,00	0,00	2.529.420,00	25.267.420,00	2,66
423000	423600	Услуге за домаћинство и угоститељство	4.205.000,00	4.205.000,00	0,00	0,00	4.205.000,00	0,44
423000	423700	Репрезентација	7.514.360,00	7.451.000,00	0,00	63.360,00	7.514.360,00	0,79
423000	423900	Остале опште услуге	8.924.000,00	8.224.000,00	0,00	700.000,00	8.924.000,00	0,94
Укупно за конто		**423000**	**52.349.580,00**	**49.036.800,00**	**0,00**	**3.312.780,00**	**52.349.580,00**	**5,51**
424000	424100	Пољопривредне услуге	1.500.000,00	1.500.000,00	0,00	0,00	1.500.000,00	0,16
424000	424300	Медицинске услуге	600.000,00	600.000,00	0,00	0,00	600.000,00	0,06
424000	424500	Услуге одржавања националних паркова и природних површина	24.901.633,00	23.111.269,00	0,00	1.790.364,00	24.901.633,00	2,62
424000	424600	Услуге очувања животне средине, науке и геодетске услуге	11.350.000,00	11.350.000,00	0,00	0,00	11.350.000,00	1,19
424000	424900	Остале специјализоване услуге	22.118.000,00	22.118.000,00	0,00	0,00	22.118.000,00	2,33
Укупно за конто		**424000**	**60.469.633,00**	**58.679.269,00**	**0,00**	**1.790.364,00**	**60.469.633,00**	**6,36**
425000	425100	Текуће поправке и одржавање зграда и објеката	5.791.000,00	5.791.000,00	0,00	0,00	5.791.000,00	0,61
425000	425200	Текуће поправке и одржавање опреме	23.987.147,00	14.503.000,00	0,00	9.484.147,00	23.987.147,00	2,52
Укупно за конто		**425000**	**29.778.147,00**	**20.294.000,00**	**0,00**	**9.484.147,00**	**29.778.147,00**	**3,13**
426000	426100	Административни материјал	4.445.140,00	4.445.140,00	0,00	0,00	4.445.140,00	0,47
426000	426200	Материјали за пољопривреду	470.000,00	470.000,00	0,00	0,00	470.000,00	0,05

ПЛАН РАСХОДА ЗА КОРИСНИКА БУЏЕТ ОПШТИНЕ СЕНТА

За период: 01.01.2024-31.12.2024

Конто	Расходи по наменама	Опис	Планирано	Средства из буџета 01	Средства из сопствених извора 04	Средства из осталих извора	Укупно	Структура (%)
426000	426300	Материјали за образовање и усавршавање запослених	503.000,00	503.000,00	0,00	0,00	503.000,00	0,05
426000	426400	Материјали за саобраћај	2.197.820,00	2.197.820,00	0,00	0,00	2.197.820,00	0,23
426000	426500	Материјали за очување животне средине и науку	0,00	0,00	0,00	0,00	0,00	0,00
426000	426600	Материјали за образовање, културу и спорт	148.000,00	8.000,00	0,00	140.000,00	148.000,00	0,02
426000	426800	Материјали за одржавање хигијене и угоститељство	1.056.000,00	1.056.000,00	0,00	0,00	1.056.000,00	0,11
426000	426900	Материјали за посебне намене	4.369.040,00	4.319.040,00	0,00	50.000,00	4.369.040,00	0,46
Укупно за конто		**426000**	**13.189.000,00**	**12.999.000,00**	**0,00**	**190.000,00**	**13.189.000,00**	**1,39**
441000	441900	Финансијске промене на финансијским лизинзима	430.000,00	430.000,00	0,00	0,00	430.000,00	0,05
Укупно за конто		**441000**	**430.000,00**	**430.000,00**	**0,00**	**0,00**	**430.000,00**	**0,05**
451000	451100	Текуће субвенције јавним нефинансијским предузећима и организацијама	25.250.000,00	25.250.000,00	0,00	0,00	25.250.000,00	2,66
Укупно за конто		**451000**	**25.250.000,00**	**25.250.000,00**	**0,00**	**0,00**	**25.250.000,00**	**2,66**
454000	454100	Текуће субвенције приватним предузећима	5.550.000,00	5.550.000,00	0,00	0,00	5.550.000,00	0,58
Укупно за конто		**454000**	**5.550.000,00**	**5.550.000,00**	**0,00**	**0,00**	**5.550.000,00**	**0,58**
463000	413100	Накнаде у натури	230.000,00	230.000,00	0,00	0,00	230.000,00	0,02
463000	414300	Отпремнине и помоћи	0,00	0,00	0,00	0,00	0,00	0,00
463000	414400	Помоћ у медицинском лечењу запосленог или чланова уже породице и друге помоћи запосленом	1.318.000,00	1.318.000,00	0,00	0,00	1.318.000,00	0,14
463000	415100	Накнаде трошкова за запослене	27.860.000,00	27.860.000,00	0,00	0,00	27.860.000,00	2,93
463000	416100	Награде запосленима и остали посебни расходи	7.194.000,00	7.194.000,00	0,00	0,00	7.194.000,00	0,76
463000	421100	Трошкови платног промета и банкарских услуга	580.000,00	580.000,00	0,00	0,00	580.000,00	0,06
463000	421200	Енергетске услуге	32.677.400,00	32.677.400,00	0,00	0,00	32.677.400,00	3,44
463000	421300	Комуналне услуге	4.994.000,00	4.994.000,00	0,00	0,00	4.994.000,00	0,53
463000	421400	Услуге комуникација	2.201.000,00	2.201.000,00	0,00	0,00	2.201.000,00	0,23
463000	421500	Трошкови осигурања	2.780.000,00	2.780.000,00	0,00	0,00	2.780.000,00	0,29
463000	421600	Закуп имовине и опреме	600.000,00	600.000,00	0,00	0,00	600.000,00	0,06
463000	421900	Остали трошкови	380.000,00	380.000,00	0,00	0,00	380.000,00	0,04
463000	422100	Трошкови службених путовања у земљи	306.150,00	306.150,00	0,00	0,00	306.150,00	0,03
463000	422200	Трошкови службених путовања у иностранство	50.000,00	50.000,00	0,00	0,00	50.000,00	0,01
463000	422300	Трошкови путовања у оквиру редовног рада	60.000,00	60.000,00	0,00	0,00	60.000,00	0,01
463000	422400	Трошкови путовања ученика	5.060.000,00	5.060.000,00	0,00	0,00	5.060.000,00	0,53
463000	423100	Административне услуге	10.000,00	10.000,00	0,00	0,00	10.000,00	0,00
463000	423200	Компјутерске услуге	972.000,00	972.000,00	0,00	0,00	972.000,00	0,10
463000	423300	Услуге образовања и усавршавања запослених	658.500,00	658.500,00	0,00	0,00	658.500,00	0,07
463000	423400	Услуге информисања	70.000,00	70.000,00	0,00	0,00	70.000,00	0,01
463000	423500	Стручне услуге	2.848.000,00	2.848.000,00	0,00	0,00	2.848.000,00	0,30
463000	423600	Услуге за домаћинство и угоститељство	0,00	0,00	0,00	0,00	0,00	0,00
463000	423700	Репрезентација	1.165.840,00	1.165.840,00	0,00	0,00	1.165.840,00	0,12
463000	423900	Остале опште услуге	4.391.690,00	4.391.690,00	0,00	0,00	4.391.690,00	0,46
463000	424200	Услуге образовања, културе и спорта	200.000,00	200.000,00	0,00	0,00	200.000,00	0,02
463000	424300	Медицинске услуге	8.500,00	8.500,00	0,00	0,00	8.500,00	0,00
463000	424600	Услуге очувања животне средине, науке и геодетске услуге	0,00	0,00	0,00	0,00	0,00	0,00
463000	424900	Остале специјализоване услуге	230.000,00	230.000,00	0,00	0,00	230.000,00	0,02
463000	425100	Текуће поправке и одржавање зграда и објеката	605.000,00	605.000,00	0,00	0,00	605.000,00	0,06
463000	425200	Текуће поправке и одржавање опреме	1.445.000,00	1.445.000,00	0,00	0,00	1.445.000,00	0,15
463000	426100	Административни материјал	1.387.000,00	1.387.000,00	0,00	0,00	1.387.000,00	0,15
463000	426300	Материјали за образовање и усавршавање запослених	1.180.000,00	1.180.000,00	0,00	0,00	1.180.000,00	0,12
463000	426400	Материјали за саобраћај	1.009.000,00	1.009.000,00	0,00	0,00	1.009.000,00	0,11
463000	426600	Материјали за образовање, културу и спорт	1.404.600,00	1.404.600,00	0,00	0,00	1.404.600,00	0,15
463000	426700	Медицински и лабораторијски материјали	200.000,00	200.000,00	0,00	0,00	200.000,00	0,02
463000	426800	Материјали за одржавање хигијене и угоститељство	2.760.000,00	2.760.000,00	0,00	0,00	2.760.000,00	0,29

ПЛАН РАСХОДА ЗА КОРИСНИКА БУЏЕТ ОПШТИНЕ СЕНТА

За период: 01.01.2024-31.12.2024

Конто	Расходи по наменама	Опис	Планирано	Средства из буџета 01	Средства из сопствених извора 04	Средства из осталих извора	Укупно	Структура (%)
463000	426900	Материјали за посебне намене	1.232.000,00	1.232.000,00	0,00	0,00	1.232.000,00	0,13
463000	472600	Накнаде из буџета у случају смрти	450.000,00	450.000,00	0,00	0,00	450.000,00	0,05
463000	472700	Накнаде из буџета за образовање, културу, науку и спорт	1.150.000,00	1.150.000,00	0,00	0,00	1.150.000,00	0,12
463000	472900	Остале накнаде из буџета	2.100.000,00	2.100.000,00	0,00	0,00	2.100.000,00	0,22
463000	482100	Остали порези	140.000,00	140.000,00	0,00	0,00	140.000,00	0,01
463000	482200	Обавезне таксе	16.000,00	16.000,00	0,00	0,00	16.000,00	0,00
463000	482300	Новчане казне, пенали и камате	0,00	0,00	0,00	0,00	0,00	0,00
463000	483100	Новчане казне и пенали по решењу судова	120.000,00	120.000,00	0,00	0,00	120.000,00	0,01
463000	511300	Капитално одржавање зграда и објеката	4.310.000,00	4.310.000,00	0,00	0,00	4.310.000,00	0,45
463000	511400	Пројектно планирање	1.240.000,00	1.240.000,00	0,00	0,00	1.240.000,00	0,13
463000	512100	Опрема за саобраћај	0,00	0,00	0,00	0,00	0,00	0,00
463000	512200	Административна опрема	838.320,00	838.320,00	0,00	0,00	838.320,00	0,09
463000	512400	Опрема за заштиту животне средине	0,00	0,00	0,00	0,00	0,00	0,00
463000	512600	Опрема за образовање, науку, културу и спорт	5.000,00	5.000,00	0,00	0,00	5.000,00	0,00
463000	512900	Опрема за производњу, моторна, непокретна и немоторна опрема	120.000,00	120.000,00	0,00	0,00	120.000,00	0,01
463000	515100	Нематеријална имовина	50.000,00	50.000,00	0,00	0,00	50.000,00	0,01
Укупно за конто		**463000**	**118.607.000,00**	**118.607.000,00**	**0,00**	**0,00**	**118.607.000,00**	**12,48**
464000	411100	Плате, додаци и накнаде запослених	5.691.547,00	5.691.547,00	0,00	0,00	5.691.547,00	0,60
464000	412100	Допринос за пензијско и инвалидско осигурање	569.155,00	569.155,00	0,00	0,00	569.155,00	0,06
464000	412200	Допринос за здравствено осигурање	293.114,00	293.114,00	0,00	0,00	293.114,00	0,03
464000	421200	Енергетске услуге	131.000,00	131.000,00	0,00	0,00	131.000,00	0,01
464000	423500	Стручне услуге	440.000,00	440.000,00	0,00	0,00	440.000,00	0,05
464000	423900	Остале опште услуге	288.000,00	288.000,00	0,00	0,00	288.000,00	0,03
464000	424300	Медицинске услуге	2.354.872,00	2.354.872,00	0,00	0,00	2.354.872,00	0,25
464000	511300	Капитално одржавање зграда и објеката	282.312,00	282.312,00	0,00	0,00	282.312,00	0,03
464000	512100	Опрема за саобраћај	0,00	0,00	0,00	0,00	0,00	0,00
Укупно за конто		**464000**	**10.050.000,00**	**10.050.000,00**	**0,00**	**0,00**	**10.050.000,00**	**1,06**
465000	465100	Остале текуће дотације и трансфери	1.600.000,00	1.600.000,00	0,00	0,00	1.600.000,00	0,17
Укупно за конто		**465000**	**1.600.000,00**	**1.600.000,00**	**0,00**	**0,00**	**1.600.000,00**	**0,17**
472000	472300	Накнаде из буџета за децу и породицу	8.020.000,00	8.020.000,00	0,00	0,00	8.020.000,00	0,84
472000	472700	Накнаде из буџета за образовање, културу, науку и спорт	15.967.000,00	13.213.000,00	0,00	2.754.000,00	15.967.000,00	1,68
472000	472800	Накнаде из буџета за становање и живот	23.131.938,00	4.356.000,00	0,00	18.775.938,00	23.131.938,00	2,43
472000	472900	Остале накнаде из буџета	4.166.080,00	150.000,00	0,00	4.016.080,00	4.166.080,00	0,44
Укупно за конто		**472000**	**51.285.018,00**	**25.739.000,00**	**0,00**	**25.546.018,00**	**51.285.018,00**	**5,40**
481000	481900	Дотације осталим непрофитним институцијама	58.470.000,00	58.470.000,00	0,00	0,00	58.470.000,00	6,15
Укупно за конто		**481000**	**58.470.000,00**	**58.470.000,00**	**0,00**	**0,00**	**58.470.000,00**	**6,15**
482000	482100	Остали порези	3.350.000,00	3.350.000,00	0,00	0,00	3.350.000,00	0,35
482000	482200	Обавезне таксе	150.000,00	150.000,00	0,00	0,00	150.000,00	0,02
Укупно за конто		**482000**	**3.500.000,00**	**3.500.000,00**	**0,00**	**0,00**	**3.500.000,00**	**0,37**
483000	483100	Новчане казне и пенали по решењу судова	500.000,00	500.000,00	0,00	0,00	500.000,00	0,05
Укупно за конто		**483000**	**500.000,00**	**500.000,00**	**0,00**	**0,00**	**500.000,00**	**0,05**
485000	485100	Накнада штете за повреде или штету нанету од стране државних органа	1.000.000,00	1.000.000,00	0,00	0,00	1.000.000,00	0,11
Укупно за конто		**485000**	**1.000.000,00**	**1.000.000,00**	**0,00**	**0,00**	**1.000.000,00**	**0,11**
499000	499100	Средства резерве	2.150.000,00	2.150.000,00	0,00	0,00	2.150.000,00	0,23
Укупно за конто		**499000**	**2.150.000,00**	**2.150.000,00**	**0,00**	**0,00**	**2.150.000,00**	**0,23**
511000	511100	Куповина зграда и објеката	0,00	0,00	0,00	0,00	0,00	0,00
511000	511200	Изградња зграда и објеката	212.492.206,00	7.292.000,00	0,00	205.200.206,00	212.492.206,00	22,36
511000	511300	Капитално одржавање зграда и објеката	4.997.460,00	0,00	0,00	4.997.460,00	4.997.460,00	0,53
511000	511400	Пројектно планирање	41.136.200,00	35.473.200,00	0,00	5.663.000,00	41.136.200,00	4,33

ПЛАН РАСХОДА ЗА КОРИСНИКА БУЏЕТ ОПШТИНЕ СЕНТА

За период: 01.01.2024-31.12.2024

Конто	Расходи по наменама	Опис	Планирано	Средства из буџета 01	Средства из сопствених извора 04	Средства из осталих извора	Укупно	Структура (%)
Укупно за конто		**511000**	**258.625.866,00**	**42.765.200,00**	**0,00**	**215.860.666,00**	**258.625.866,00**	**27,21**
512000	512100	Опрема за саобраћај	3.665.000,00	3.665.000,00	0,00	0,00	3.665.000,00	0,39
512000	512200	Административна опрема	1.935.000,00	1.935.000,00	0,00	0,00	1.935.000,00	0,20
512000	512600	Опрема за образовање, науку, културу и спорт	1.360.000,00	0,00	0,00	1.360.000,00	1.360.000,00	0,14
Укупно за конто		**512000**	**6.960.000,00**	**5.600.000,00**	**0,00**	**1.360.000,00**	**6.960.000,00**	**0,73**
Укупно			**950.510.943,00**	**688.589.968,00**	**0,00**	**261.920.975,00**	**950.510.943,00**	**100,00**

ПЛАН РАСХОДА
За период: 01.01.2024-31.12.2024

О.Ш. ПЕТЕФИ ШАНДОР

Конто	Расходи по наменама	Опис	Планирано	Средства из буџета 01	Средства из сопствених извора 04	Средства из осталих извора	Укупно	Структура (%)
463000	415100	Накнаде трошкова за запослене	4.800.000,00	4.800.000,00	0,00	0,00	4.800.000,00	0,50
463000	416100	Награде запосленима и остали посебни расходи	1.000.000,00	1.000.000,00	0,00	0,00	1.000.000,00	0,11
463000	421100	Трошкови платног промета и банкарских услуга	130.000,00	130.000,00	0,00	0,00	130.000,00	0,01
463000	421200	Енергетске услуге	5.550.000,00	5.550.000,00	0,00	0,00	5.550.000,00	0,58
463000	421300	Комуналне услуге	555.000,00	555.000,00	0,00	0,00	555.000,00	0,06
463000	421400	Услуге комуникација	187.000,00	187.000,00	0,00	0,00	187.000,00	0,02
463000	421500	Трошкови осигурања	380.000,00	380.000,00	0,00	0,00	380.000,00	0,04
463000	422400	Трошкови путовања ученика	220.000,00	220.000,00	0,00	0,00	220.000,00	0,02
463000	423100	Административне услуге	0,00	0,00	0,00	0,00	0,00	0,00
463000	423200	Компјутерске услуге	190.000,00	190.000,00	0,00	0,00	190.000,00	0,02
463000	423300	Услуге образовања и усавршавања запослених	0,00	0,00	0,00	0,00	0,00	0,00
463000	423500	Стручне услуге	640.000,00	640.000,00	0,00	0,00	640.000,00	0,07
463000	423700	Репрезентација	70.000,00	70.000,00	0,00	0,00	70.000,00	0,01
463000	423900	Остале опште услуге	5.000,00	5.000,00	0,00	0,00	5.000,00	0,00
463000	424300	Медицинске услуге	0,00	0,00	0,00	0,00	0,00	0,00
463000	424900	Остале специјализоване услуге	10.000,00	10.000,00	0,00	0,00	10.000,00	0,00
463000	425100	Текуће поправке и одржавање зграда и објеката	100.000,00	100.000,00	0,00	0,00	100.000,00	0,01
463000	425200	Текуће поправке и одржавање опреме	455.000,00	455.000,00	0,00	0,00	455.000,00	0,05
463000	426100	Административни материјал	300.000,00	300.000,00	0,00	0,00	300.000,00	0,03
463000	426300	Материјали за образовање и усавршавање запослених	77.000,00	77.000,00	0,00	0,00	77.000,00	0,01
463000	426400	Материјали за саобраћај	350.000,00	350.000,00	0,00	0,00	350.000,00	0,04
463000	426600	Материјали за образовање, културу и спорт	155.000,00	155.000,00	0,00	0,00	155.000,00	0,02
463000	426800	Материјали за одржавање хигијене и угоститељство	500.000,00	500.000,00	0,00	0,00	500.000,00	0,05
463000	426900	Материјали за посебне намене	350.000,00	350.000,00	0,00	0,00	350.000,00	0,04
463000	482100	Остали порези	50.000,00	50.000,00	0,00	0,00	50.000,00	0,01
463000	482200	Обавезне таксе	6.000,00	6.000,00	0,00	0,00	6.000,00	0,00
463000	512200	Административна опрема	160.000,00	160.000,00	0,00	0,00	160.000,00	0,02
463000	512400	Опрема за заштиту животне средине	0,00	0,00	0,00	0,00	0,00	0,00
463000	512900	Опрема за производњу, моторна, непокретна и немоторна опрема	0,00	0,00	0,00	0,00	0,00	0,00
Укупно за конто		**463000**	**16.240.000,00**	**16.240.000,00**	**0,00**	**0,00**	**16.240.000,00**	**1,71**
Укупно за		**О.Ш. ПЕТЕФИ ШАНДОР**	**16.240.000,00**	**16.240.000,00**	**0,00**	**0,00**	**16.240.000,00**	**1,71**

ПЛАН РАСХОДА
За период: 01.01.2024-31.12.2024

О.Ш.ТУРЗО ЛАЈОШ

Конто	Расходи по наменама	Опис	Планирано	Средства из буџета 01	Средства из сопствених извора 04	Средства из осталих извора	Укупно	Структура (%)
463000	413100	Накнаде у натури	90.000,00	90.000,00	0,00	0,00	90.000,00	0,01
463000	414400	Помоћ у медицинском лечењу запосленог или чланова уже породице и друге помоћи запосленом	50.000,00	50.000,00	0,00	0,00	50.000,00	0,01
463000	415100	Накнаде трошкова за запослене	3.085.000,00	3.085.000,00	0,00	0,00	3.085.000,00	0,32
463000	416100	Награде запосленима и остали посебни расходи	1.282.000,00	1.282.000,00	0,00	0,00	1.282.000,00	0,13
463000	421100	Трошкови платног промета и банкарских услуга	120.000,00	120.000,00	0,00	0,00	120.000,00	0,01
463000	421200	Енергетске услуге	2.439.000,00	2.439.000,00	0,00	0,00	2.439.000,00	0,26
463000	421300	Комуналне услуге	400.000,00	400.000,00	0,00	0,00	400.000,00	0,04
463000	421400	Услуге комуникација	114.000,00	114.000,00	0,00	0,00	114.000,00	0,01
463000	421500	Трошкови осигурања	195.000,00	195.000,00	0,00	0,00	195.000,00	0,02
463000	422100	Трошкови службених путовања у земљи	30.000,00	30.000,00	0,00	0,00	30.000,00	0,00
463000	422300	Трошкови путовања у оквиру редовног рада	0,00	0,00	0,00	0,00	0,00	0,00
463000	422400	Трошкови путовања ученика	40.000,00	40.000,00	0,00	0,00	40.000,00	0,00
463000	423100	Административне услуге	10.000,00	10.000,00	0,00	0,00	10.000,00	0,00
463000	423200	Компјутерске услуге	132.000,00	132.000,00	0,00	0,00	132.000,00	0,01
463000	423300	Услуге образовања и усавршавања запослених	90.000,00	90.000,00	0,00	0,00	90.000,00	0,01
463000	423400	Услуге информисања	30.000,00	30.000,00	0,00	0,00	30.000,00	0,00
463000	423500	Стручне услуге	618.000,00	618.000,00	0,00	0,00	618.000,00	0,07
463000	423600	Услуге за домаћинство и угоститељство	0,00	0,00	0,00	0,00	0,00	0,00
463000	423700	Репрезентација	146.000,00	146.000,00	0,00	0,00	146.000,00	0,02
463000	423900	Остале опште услуге	15.000,00	15.000,00	0,00	0,00	15.000,00	0,00
463000	424300	Медицинске услуге	0,00	0,00	0,00	0,00	0,00	0,00
463000	425200	Текуће поправке и одржавање опреме	115.000,00	115.000,00	0,00	0,00	115.000,00	0,01
463000	426100	Административни материјал	127.000,00	127.000,00	0,00	0,00	127.000,00	0,01
463000	426300	Материјали за образовање и усавршавање запослених	143.000,00	143.000,00	0,00	0,00	143.000,00	0,02
463000	426400	Материјали за саобраћај	115.000,00	115.000,00	0,00	0,00	115.000,00	0,01
463000	426600	Материјали за образовање, културу и спорт	160.000,00	160.000,00	0,00	0,00	160.000,00	0,02
463000	426800	Материјали за одржавање хигијене и угоститељство	670.000,00	670.000,00	0,00	0,00	670.000,00	0,07
463000	426900	Материјали за посебне намене	127.000,00	127.000,00	0,00	0,00	127.000,00	0,01
463000	482100	Остали порези	15.000,00	15.000,00	0,00	0,00	15.000,00	0,00
463000	482200	Обавезне таксе	0,00	0,00	0,00	0,00	0,00	0,00
463000	483100	Новчане казне и пенали по решењу судова	0,00	0,00	0,00	0,00	0,00	0,00
463000	512200	Административна опрема	207.000,00	207.000,00	0,00	0,00	207.000,00	0,02
463000	512600	Опрема за образовање, науку, културу и спорт	0,00	0,00	0,00	0,00	0,00	0,00
463000	512900	Опрема за производњу, моторна, непокретна и немоторна опрема	20.000,00	20.000,00	0,00	0,00	20.000,00	0,00
Укупно за конто	**463000**		**10.585.000,00**	**10.585.000,00**	**0,00**	**0,00**	**10.585.000,00**	**1,11**
Укупно за	**О.Ш.ТУРЗО ЛАЈОШ**		**10.585.000,00**	**10.585.000,00**	**0,00**	**0,00**	**10.585.000,00**	**1,11**

ПЛАН РАСХОДА
За период: 01.01.2024-31.12.2024

О.Ш. СТЕВАН СРЕМАЦ

Конто	Расходи по наменама	Опис	Планирано	Средства из буџета 01	Средства из сопствених извора 04	Средства из осталих извора	Укупно	Структура (%)
463000	414300	Отпремнине и помоћи	0,00	0,00	0,00	0,00	0,00	0,00
463000	414400	Помоћ у медицинском лечењу запосленог или чланова уже породице и друге помоћи запосленом	200.000,00	200.000,00	0,00	0,00	200.000,00	0,02
463000	415100	Накнаде трошкова за запослене	2.100.000,00	2.100.000,00	0,00	0,00	2.100.000,00	0,22
463000	416100	Награде запосленима и остали посебни расходи	1.530.000,00	1.530.000,00	0,00	0,00	1.530.000,00	0,16
463000	421100	Трошкови платног промета и банкарских услуга	120.000,00	120.000,00	0,00	0,00	120.000,00	0,01
463000	421200	Енергетске услуге	7.386.000,00	7.386.000,00	0,00	0,00	7.386.000,00	0,78
463000	421300	Комуналне услуге	479.000,00	479.000,00	0,00	0,00	479.000,00	0,05
463000	421400	Услуге комуникација	200.000,00	200.000,00	0,00	0,00	200.000,00	0,02
463000	421500	Трошкови осигурања	300.000,00	300.000,00	0,00	0,00	300.000,00	0,03
463000	422100	Трошкови службених путовања у земљи	55.000,00	55.000,00	0,00	0,00	55.000,00	0,01
463000	422400	Трошкови путовања ученика	50.000,00	50.000,00	0,00	0,00	50.000,00	0,01
463000	423100	Административне услуге	0,00	0,00	0,00	0,00	0,00	0,00
463000	423200	Компјутерске услуге	250.000,00	250.000,00	0,00	0,00	250.000,00	0,03
463000	423300	Услуге образовања и усавршавања запослених	51.000,00	51.000,00	0,00	0,00	51.000,00	0,01
463000	423400	Услуге информисања	30.000,00	30.000,00	0,00	0,00	30.000,00	0,00
463000	423500	Стручне услуге	800.000,00	800.000,00	0,00	0,00	800.000,00	0,08
463000	423700	Репрезентација	224.000,00	224.000,00	0,00	0,00	224.000,00	0,02
463000	423900	Остале опште услуге	5.000,00	5.000,00	0,00	0,00	5.000,00	0,00
463000	424300	Медицинске услуге	0,00	0,00	0,00	0,00	0,00	0,00
463000	425100	Текуће поправке и одржавање зграда и објеката	50.000,00	50.000,00	0,00	0,00	50.000,00	0,01
463000	425200	Текуће поправке и одржавање опреме	85.000,00	85.000,00	0,00	0,00	85.000,00	0,01
463000	426100	Административни материјал	150.000,00	150.000,00	0,00	0,00	150.000,00	0,02
463000	426300	Материјали за образовање и усавршавање запослених	160.000,00	160.000,00	0,00	0,00	160.000,00	0,02
463000	426400	Материјали за саобраћај	100.000,00	100.000,00	0,00	0,00	100.000,00	0,01
463000	426600	Материјали за образовање, културу и спорт	130.000,00	130.000,00	0,00	0,00	130.000,00	0,01
463000	426800	Материјали за одржавање хигијене и угоститељство	440.000,00	440.000,00	0,00	0,00	440.000,00	0,05
463000	426900	Материјали за посебне намене	170.000,00	170.000,00	0,00	0,00	170.000,00	0,02
463000	482100	Остали порези	0,00	0,00	0,00	0,00	0,00	0,00
463000	482200	Обавезне таксе	5.000,00	5.000,00	0,00	0,00	5.000,00	0,00
463000	482300	Новчане казне, пенали и камате	0,00	0,00	0,00	0,00	0,00	0,00
463000	483100	Новчане казне и пенали по решењу судова	0,00	0,00	0,00	0,00	0,00	0,00
463000	511400	Пројектно планирање	1.140.000,00	1.140.000,00	0,00	0,00	1.140.000,00	0,12
463000	512200	Административна опрема	90.000,00	90.000,00	0,00	0,00	90.000,00	0,01
463000	512600	Опрема за образовање, науку, културу и спорт	0,00	0,00	0,00	0,00	0,00	0,00
463000	512900	Опрема за производњу, моторна, непокретна и немоторна опрема	0,00	0,00	0,00	0,00	0,00	0,00
463000	515100	Нематеријална имовина	0,00	0,00	0,00	0,00	0,00	0,00
Укупно за конто		**463000**	**16.300.000,00**	**16.300.000,00**	**0,00**	**0,00**	**16.300.000,00**	**1,71**
Укупно за		**О.Ш. СТЕВАН СРЕМАЦ**	**16.300.000,00**	**16.300.000,00**	**0,00**	**0,00**	**16.300.000,00**	**1,71**

ПЛАН РАСХОДА
За период: 01.01.2024-31.12.2024

О.Ш. ТЕМЕРКЕЊ ИШТВАН

Конто	Расходи по наменама	Опис	Планирано	Средства из буџета 01	Средства из сопствених извора 04	Средства из осталих извора	Укупно	Структура (%)
463000	414300	Отпремнине и помоћи	0,00	0,00	0,00	0,00	0,00	0,00
463000	414400	Помоћ у медицинском лечењу запосленог или чланова уже породице и друге помоћи запосленом	368.000,00	368.000,00	0,00	0,00	368.000,00	0,04
463000	415100	Накнаде трошкова за запослене	4.000.000,00	4.000.000,00	0,00	0,00	4.000.000,00	0,42
463000	416100	Награде запосленима и остали посебни расходи	602.000,00	602.000,00	0,00	0,00	602.000,00	0,06
463000	421100	Трошкови платног промета и банкарских услуга	120.000,00	120.000,00	0,00	0,00	120.000,00	0,01
463000	421200	Енергетске услуге	4.112.400,00	4.112.400,00	0,00	0,00	4.112.400,00	0,43
463000	421300	Комуналне услуге	180.000,00	180.000,00	0,00	0,00	180.000,00	0,02
463000	421400	Услуге комуникација	100.000,00	100.000,00	0,00	0,00	100.000,00	0,01
463000	421500	Трошкови осигурања	150.000,00	150.000,00	0,00	0,00	150.000,00	0,02
463000	422100	Трошкови службених путовања у земљи	10.000,00	10.000,00	0,00	0,00	10.000,00	0,00
463000	422300	Трошкови путовања у оквиру редовног рада	60.000,00	60.000,00	0,00	0,00	60.000,00	0,01
463000	422400	Трошкови путовања ученика	4.550.000,00	4.550.000,00	0,00	0,00	4.550.000,00	0,48
463000	423100	Административне услуге	0,00	0,00	0,00	0,00	0,00	0,00
463000	423200	Компјутерске услуге	50.000,00	50.000,00	0,00	0,00	50.000,00	0,01
463000	423300	Услуге образовања и усавршавања запослених	117.500,00	117.500,00	0,00	0,00	117.500,00	0,01
463000	423400	Услуге информисања	10.000,00	10.000,00	0,00	0,00	10.000,00	0,00
463000	423500	Стручне услуге	200.000,00	200.000,00	0,00	0,00	200.000,00	0,02
463000	423600	Услуге за домаћинство и угоститељство	0,00	0,00	0,00	0,00	0,00	0,00
463000	423700	Репрезентација	120.000,00	120.000,00	0,00	0,00	120.000,00	0,01
463000	423900	Остале опште услуге	20.000,00	20.000,00	0,00	0,00	20.000,00	0,00
463000	424300	Медицинске услуге	8.500,00	8.500,00	0,00	0,00	8.500,00	0,00
463000	424600	Услуге очувања животне средине, науке и геодетске услуге	0,00	0,00	0,00	0,00	0,00	0,00
463000	424900	Остале специјализоване услуге	100.000,00	100.000,00	0,00	0,00	100.000,00	0,01
463000	425100	Текуће поправке и одржавање зграда и објеката	340.000,00	340.000,00	0,00	0,00	340.000,00	0,04
463000	425200	Текуће поправке и одржавање опреме	275.000,00	275.000,00	0,00	0,00	275.000,00	0,03
463000	426100	Административни материјал	100.000,00	100.000,00	0,00	0,00	100.000,00	0,01
463000	426300	Материјали за образовање и усавршавање запослених	140.000,00	140.000,00	0,00	0,00	140.000,00	0,01
463000	426400	Материјали за саобраћај	74.000,00	74.000,00	0,00	0,00	74.000,00	0,01
463000	426600	Материјали за образовање, културу и спорт	109.600,00	109.600,00	0,00	0,00	109.600,00	0,01
463000	426800	Материјали за одржавање хигијене и угоститељство	600.000,00	600.000,00	0,00	0,00	600.000,00	0,06
463000	426900	Материјали за посебне намене	55.000,00	55.000,00	0,00	0,00	55.000,00	0,01
463000	482100	Остали порези	30.000,00	30.000,00	0,00	0,00	30.000,00	0,00
463000	482200	Обавезне таксе	5.000,00	5.000,00	0,00	0,00	5.000,00	0,00
463000	483100	Новчане казне и пенали по решењу судова	10.000,00	10.000,00	0,00	0,00	10.000,00	0,00
463000	511300	Капитално одржавање зграда и објеката	4.310.000,00	4.310.000,00	0,00	0,00	4.310.000,00	0,45
463000	512200	Административна опрема	0,00	0,00	0,00	0,00	0,00	0,00
463000	512600	Опрема за образовање, науку, културу и спорт	5.000,00	5.000,00	0,00	0,00	5.000,00	0,00
463000	512900	Опрема за производњу, моторна, непокретна и немоторна опрема	100.000,00	100.000,00	0,00	0,00	100.000,00	0,01
463000	515100	Нематеријална имовина	0,00	0,00	0,00	0,00	0,00	0,00
Укупно за конто		**463000**	**21.032.000,00**	**21.032.000,00**	**0,00**	**0,00**	**21.032.000,00**	**2,21**
Укупно за		**О.Ш. ТЕМЕРКЕЊ ИШТВАН**	**21.032.000,00**	**21.032.000,00**	**0,00**	**0,00**	**21.032.000,00**	**2,21**

ПЛАН РАСХОДА
За период: 01.01.2024-31.12.2024

О.М.Ш. СТЕВАН МОКРАЊАЦ

Конто	Расходи по наменама	Опис	Планирано	Средства из буџета 01	Средства из сопствених извора 04	Средства из осталих извора	Укупно	Структура (%)
463000	415100	Накнаде трошкова за запослене	2.900.000,00	2.900.000,00	0,00	0,00	2.900.000,00	0,31
463000	416100	Награде запосленима и остали посебни расходи	500.000,00	500.000,00	0,00	0,00	500.000,00	0,05
463000	421100	Трошкови платног промета и банкарских услуга	70.000,00	70.000,00	0,00	0,00	70.000,00	0,01
463000	421200	Енергетске услуге	1.700.000,00	1.700.000,00	0,00	0,00	1.700.000,00	0,18
463000	421300	Комуналне услуге	100.000,00	100.000,00	0,00	0,00	100.000,00	0,01
463000	421400	Услуге комуникација	80.000,00	80.000,00	0,00	0,00	80.000,00	0,01
463000	421500	Трошкови осигурања	250.000,00	250.000,00	0,00	0,00	250.000,00	0,03
463000	423300	Услуге образовања и усавршавања запослених	45.000,00	45.000,00	0,00	0,00	45.000,00	0,00
463000	423500	Стручне услуге	90.000,00	90.000,00	0,00	0,00	90.000,00	0,01
463000	482200	Обавезне таксе	0,00	0,00	0,00	0,00	0,00	0,00
Укупно за конто		**463000**	**5.735.000,00**	**5.735.000,00**	**0,00**	**0,00**	**5.735.000,00**	**0,60**
Укупно за		**О.М.Ш. СТЕВАН МОКРАЊАЦ**	**5.735.000,00**	**5.735.000,00**	**0,00**	**0,00**	**5.735.000,00**	**0,60**

ПЛАН РАСХОДА
За период: 01.01.2024-31.12.2024

СЕЊАНСКА ГИМНАЗИЈА

Конто	Расходи по наменама	Опис	Планирано	Средства из буџета 01	Средства из сопствених извора 04	Средства из осталих извора	Укупно	Структура (%)
463000	413100	Накнаде у натури	60.000,00	60.000,00	0,00	0,00	60.000,00	0,01
463000	414400	Помоћ у медицинском лечењу запосленог или чланова уже породице и друге помоћи запосленом	200.000,00	200.000,00	0,00	0,00	200.000,00	0,02
463000	415100	Накнаде трошкова за запослене	2.000.000,00	2.000.000,00	0,00	0,00	2.000.000,00	0,21
463000	416100	Награде запосленима и остали посебни расходи	623.000,00	623.000,00	0,00	0,00	623.000,00	0,07
463000	421100	Трошкови платног промета и банкарских услуга	10.000,00	10.000,00	0,00	0,00	10.000,00	0,00
463000	421200	Енергетске услуге	8.100.000,00	8.100.000,00	0,00	0,00	8.100.000,00	0,85
463000	421300	Комуналне услуге	1.200.000,00	1.200.000,00	0,00	0,00	1.200.000,00	0,13
463000	421400	Услуге комуникација	300.000,00	300.000,00	0,00	0,00	300.000,00	0,03
463000	421500	Трошкови осигурања	400.000,00	400.000,00	0,00	0,00	400.000,00	0,04
463000	421900	Остали трошкови	100.000,00	100.000,00	0,00	0,00	100.000,00	0,01
463000	422100	Трошкови службених путовања у земљи	20.000,00	20.000,00	0,00	0,00	20.000,00	0,00
463000	422400	Трошкови путовања ученика	100.000,00	100.000,00	0,00	0,00	100.000,00	0,01
463000	423300	Услуге образовања и усавршавања запослених	85.000,00	85.000,00	0,00	0,00	85.000,00	0,01
463000	423500	Стручне услуге	400.000,00	400.000,00	0,00	0,00	400.000,00	0,04
463000	423700	Репрезентација	400.000,00	400.000,00	0,00	0,00	400.000,00	0,04
463000	423900	Остале опште услуге	400.000,00	400.000,00	0,00	0,00	400.000,00	0,04
463000	425100	Текуће поправке и одржавање зграда и објеката	115.000,00	115.000,00	0,00	0,00	115.000,00	0,01
463000	425200	Текуће поправке и одржавање опреме	335.000,00	335.000,00	0,00	0,00	335.000,00	0,04
463000	426100	Административни материјал	200.000,00	200.000,00	0,00	0,00	200.000,00	0,02
463000	426300	Материјали за образовање и усавршавање запослених	200.000,00	200.000,00	0,00	0,00	200.000,00	0,02
463000	426400	Материјали за саобраћај	250.000,00	250.000,00	0,00	0,00	250.000,00	0,03
463000	426800	Материјали за одржавање хигијене и угоститељство	200.000,00	200.000,00	0,00	0,00	200.000,00	0,02
463000	426900	Материјали за посебне намене	200.000,00	200.000,00	0,00	0,00	200.000,00	0,02
463000	482100	Остали порези	45.000,00	45.000,00	0,00	0,00	45.000,00	0,00
463000	483100	Новчане казне и пенали по решењу судова	0,00	0,00	0,00	0,00	0,00	0,00
463000	511400	Пројектно планирање	100.000,00	100.000,00	0,00	0,00	100.000,00	0,01
463000	512200	Административна опрема	50.000,00	50.000,00	0,00	0,00	50.000,00	0,01
463000	512600	Опрема за образовање, науку, културу и спорт	0,00	0,00	0,00	0,00	0,00	0,00
463000	515100	Нематеријална имовина	50.000,00	50.000,00	0,00	0,00	50.000,00	0,01
Укупно за конто	**463000**		**16.143.000,00**	**16.143.000,00**	**0,00**	**0,00**	**16.143.000,00**	**1,70**
Укупно за	**СЕЊАНСКА ГИМНАЗИЈА**		**16.143.000,00**	**16.143.000,00**	**0,00**	**0,00**	**16.143.000,00**	**1,70**

ПЛАН РАСХОДА
За период: 01.01.2024-31.12.2024

ЕКОНОМСКО ТРГОВИНСКА ШКОЛА

Конто	Расходи по наменама	Опис	Планирано	Средства из буџета 01	Средства из сопствених извора 04	Средства из осталих извора	Укупно	Структура (%)
463000	413100	Накнаде у натури	80.000,00	80.000,00	0,00	0,00	80.000,00	0,01
463000	414400	Помоћ у медицинском лечењу запосленог или чланова уже породице и друге помоћи запосленом	100.000,00	100.000,00	0,00	0,00	100.000,00	0,01
463000	415100	Накнаде трошкова за запослене	1.965.000,00	1.965.000,00	0,00	0,00	1.965.000,00	0,21
463000	416100	Награде запосленима и остали посебни расходи	285.000,00	285.000,00	0,00	0,00	285.000,00	0,03
463000	421100	Трошкови платног промета и банкарских услуга	10.000,00	10.000,00	0,00	0,00	10.000,00	0,00
463000	421400	Услуге комуникација	290.000,00	290.000,00	0,00	0,00	290.000,00	0,03
463000	421500	Трошкови осигурања	270.000,00	270.000,00	0,00	0,00	270.000,00	0,03
463000	421900	Остали трошкови	260.000,00	260.000,00	0,00	0,00	260.000,00	0,03
463000	422100	Трошкови службених путовања у земљи	150.000,00	150.000,00	0,00	0,00	150.000,00	0,02
463000	422200	Трошкови службених путовања у иностранство	50.000,00	50.000,00	0,00	0,00	50.000,00	0,01
463000	422400	Трошкови путовања ученика	50.000,00	50.000,00	0,00	0,00	50.000,00	0,01
463000	423200	Компјутерске услуге	150.000,00	150.000,00	0,00	0,00	150.000,00	0,02
463000	423300	Услуге образовања и усавршавања запослених	150.000,00	150.000,00	0,00	0,00	150.000,00	0,02
463000	423500	Стручне услуге	50.000,00	50.000,00	0,00	0,00	50.000,00	0,01
463000	423700	Репрезентација	100.000,00	100.000,00	0,00	0,00	100.000,00	0,01
463000	424900	Остале специјализоване услуге	120.000,00	120.000,00	0,00	0,00	120.000,00	0,01
463000	425200	Текуће поправке и одржавање опреме	150.000,00	150.000,00	0,00	0,00	150.000,00	0,02
463000	426100	Административни материјал	250.000,00	250.000,00	0,00	0,00	250.000,00	0,03
463000	426300	Материјали за образовање и усавршавање запослених	200.000,00	200.000,00	0,00	0,00	200.000,00	0,02
463000	426600	Материјали за образовање, културу и спорт	750.000,00	750.000,00	0,00	0,00	750.000,00	0,08
463000	426800	Материјали за одржавање хигијене и угоститељство	250.000,00	250.000,00	0,00	0,00	250.000,00	0,03
463000	426900	Материјали за посебне намене	210.000,00	210.000,00	0,00	0,00	210.000,00	0,02
463000	483100	Новчане казне и пенали по решењу судова	10.000,00	10.000,00	0,00	0,00	10.000,00	0,00
463000	512200	Административна опрема	300.000,00	300.000,00	0,00	0,00	300.000,00	0,03
Укупно за конто		**463000**	**6.200.000,00**	**6.200.000,00**	**0,00**	**0,00**	**6.200.000,00**	**0,65**
Укупно за		**ЕКОНОМСКО ТРГОВИНСКА ШКОЛА**	**6.200.000,00**	**6.200.000,00**	**0,00**	**0,00**	**6.200.000,00**	**0,65**

ПЛАН РАСХОДА
За период: 01.01.2024-31.12.2024

СРЕДЊА МЕДИЦИНСКА ШКОЛА

Конто	Расходи по наменама	Опис	Планирано	Средства из буџета 01	Средства из сопствених извора 04	Средства из осталих извора	Укупно	Структура (%)
463000	414400	Помоћ у медицинском лечењу запосленог или чланова уже породице и друге помоћи запосленом	250.000,00	250.000,00	0,00	0,00	250.000,00	0,03
463000	415100	Накнаде трошкова за запослене	3.000.000,00	3.000.000,00	0,00	0,00	3.000.000,00	0,32
463000	416100	Награде запосленима и остали посебни расходи	962.000,00	962.000,00	0,00	0,00	962.000,00	0,10
463000	421100	Трошкови платног промета и банкарских услуга	0,00	0,00	0,00	0,00	0,00	0,00
463000	421400	Услуге комуникација	350.000,00	350.000,00	0,00	0,00	350.000,00	0,04
463000	421500	Трошкови осигурања	350.000,00	350.000,00	0,00	0,00	350.000,00	0,04
463000	421900	Остали трошкови	20.000,00	20.000,00	0,00	0,00	20.000,00	0,00
463000	422100	Трошкови службених путовања у земљи	0,00	0,00	0,00	0,00	0,00	0,00
463000	422400	Трошкови путовања ученика	50.000,00	50.000,00	0,00	0,00	50.000,00	0,01
463000	423300	Услуге образовања и усавршавања запослених	20.000,00	20.000,00	0,00	0,00	20.000,00	0,00
463000	423500	Стручне услуге	50.000,00	50.000,00	0,00	0,00	50.000,00	0,01
463000	423700	Репрезентација	80.000,00	80.000,00	0,00	0,00	80.000,00	0,01
463000	423900	Остале опште услуге	250.000,00	250.000,00	0,00	0,00	250.000,00	0,03
463000	426100	Административни материјал	160.000,00	160.000,00	0,00	0,00	160.000,00	0,02
463000	426300	Материјали за образовање и усавршавање запослених	200.000,00	200.000,00	0,00	0,00	200.000,00	0,02
463000	426600	Материјали за образовање, културу и спорт	100.000,00	100.000,00	0,00	0,00	100.000,00	0,01
463000	426700	Медицински и лабораторијски материјали	200.000,00	200.000,00	0,00	0,00	200.000,00	0,02
463000	426800	Материјали за одржавање хигијене и угоститељство	100.000,00	100.000,00	0,00	0,00	100.000,00	0,01
463000	426900	Материјали за посебне намене	80.000,00	80.000,00	0,00	0,00	80.000,00	0,01
463000	483100	Новчане казне и пенали по решењу судова	100.000,00	100.000,00	0,00	0,00	100.000,00	0,01
Укупно за конто		**463000**	**6.322.000,00**	**6.322.000,00**	**0,00**	**0,00**	**6.322.000,00**	**0,67**
Укупно за		**СРЕДЊА МЕДИЦИНСКА ШКОЛА**	**6.322.000,00**	**6.322.000,00**	**0,00**	**0,00**	**6.322.000,00**	**0,67**

ПЛАН РАСХОДА
За период: 01.01.2024-31.12.2024

ГИМНАЗИЈА ЗА НАДАРЕНЕ УЧЕНИКА БОЉАИ

Конто	Расходи по наменама	Опис	Планирано	Средства из буџета 01	Средства из сопствених извора 04	Средства из осталих извора	Укупно	Структура (%)
463000	415100	Накнаде трошкова за запослене	4.010.000,00	4.010.000,00	0,00	0,00	4.010.000,00	0,42
463000	416100	Награде запосленима и остали посебни расходи	410.000,00	410.000,00	0,00	0,00	410.000,00	0,04
463000	421100	Трошкови платног промета и банкарских услуга	0,00	0,00	0,00	0,00	0,00	0,00
463000	421200	Енергетске услуге	1.900.000,00	1.900.000,00	0,00	0,00	1.900.000,00	0,20
463000	421300	Комуналне услуге	80.000,00	80.000,00	0,00	0,00	80.000,00	0,01
463000	421400	Услуге комуникација	150.000,00	150.000,00	0,00	0,00	150.000,00	0,02
463000	421500	Трошкови осигурања	185.000,00	185.000,00	0,00	0,00	185.000,00	0,02
463000	421600	Закуп имовине и опреме	600.000,00	600.000,00	0,00	0,00	600.000,00	0,06
463000	423500	Стручне услуге	0,00	0,00	0,00	0,00	0,00	0,00
463000	424200	Услуге образовања, културе и спорта	200.000,00	200.000,00	0,00	0,00	200.000,00	0,02
Укупно за конто		**463000**	**7.535.000,00**	**7.535.000,00**	**0,00**	**0,00**	**7.535.000,00**	**0,79**
Укупно за		**ГИМНАЗИЈА ЗА НАДАРЕНЕ УЧЕНИКА БОЉАИ**	**7.535.000,00**	**7.535.000,00**	**0,00**	**0,00**	**7.535.000,00**	**0,79**

ПЛАН РАСХОДА
За период: 01.01.2024-31.12.2024

ДОМ ЗДРАВЉА СЕНТА

Конто	Расходи по наменама	Опис	Планирано	Средства из буџета 01	Средства из сопствених извора 04	Средства из осталих извора	Укупно	Структура (%)
464000	411100	Плате, додаци и накнаде запослених	5.691.547,00	5.691.547,00	0,00	0,00	5.691.547,00	0,60
464000	412100	Допринос за пензијско и инвалидско осигурање	569.155,00	569.155,00	0,00	0,00	569.155,00	0,06
464000	412200	Допринос за здравствено осигурање	293.114,00	293.114,00	0,00	0,00	293.114,00	0,03
464000	421200	Енергетске услуге	131.000,00	131.000,00	0,00	0,00	131.000,00	0,01
464000	423500	Стручне услуге	440.000,00	440.000,00	0,00	0,00	440.000,00	0,05
464000	423900	Остале опште услуге	288.000,00	288.000,00	0,00	0,00	288.000,00	0,03
464000	424300	Медицинске услуге	2.354.872,00	2.354.872,00	0,00	0,00	2.354.872,00	0,25
464000	511300	Капитално одржавање зграда и објеката	282.312,00	282.312,00	0,00	0,00	282.312,00	0,03
464000	512100	Опрема за саобраћај	0,00	0,00	0,00	0,00	0,00	0,00
Укупно за конто		**464000**	**10.050.000,00**	**10.050.000,00**	**0,00**	**0,00**	**10.050.000,00**	**1,06**
Укупно за		**ДОМ ЗДРАВЉА СЕНТА**	**10.050.000,00**	**10.050.000,00**	**0,00**	**0,00**	**10.050.000,00**	**1,06**

ПЛАН РАСХОДА
За период: 01.01.2024-31.12.2024

ЦЕНТАР ЗА СОЦИЈАЛНИ РАД

Конто	Расходи по наменама	Опис	Планирано	Средства из буџета 01	Средства из сопствених извора 04	Средства из осталих извора	Укупно	Структура (%)
463000	414400	Помоћ у медицинском лечењу запосленог или чланова уже породице и друге помоћи запосленом	150.000,00	150.000,00	0,00	0,00	150.000,00	0,02
463000	416100	Награде запосленима и остали посебни расходи	0,00	0,00	0,00	0,00	0,00	0,00
463000	421200	Енергетске услуге	1.490.000,00	1.490.000,00	0,00	0,00	1.490.000,00	0,16
463000	421300	Комуналне услуге	2.000.000,00	2.000.000,00	0,00	0,00	2.000.000,00	0,21
463000	421400	Услуге комуникација	430.000,00	430.000,00	0,00	0,00	430.000,00	0,05
463000	421500	Трошкови осигурања	300.000,00	300.000,00	0,00	0,00	300.000,00	0,03
463000	422100	Трошкови службених путовања у земљи	41.150,00	41.150,00	0,00	0,00	41.150,00	0,00
463000	423200	Компјутерске услуге	200.000,00	200.000,00	0,00	0,00	200.000,00	0,02
463000	423300	Услуге образовања и усавршавања запослених	100.000,00	100.000,00	0,00	0,00	100.000,00	0,01
463000	423400	Услуге информисања	0,00	0,00	0,00	0,00	0,00	0,00
463000	423500	Стручне услуге	0,00	0,00	0,00	0,00	0,00	0,00
463000	423600	Услуге за домаћинство и угоститељство	0,00	0,00	0,00	0,00	0,00	0,00
463000	423700	Репрезентација	25.840,00	25.840,00	0,00	0,00	25.840,00	0,00
463000	423900	Остале опште услуге	3.696.690,00	3.696.690,00	0,00	0,00	3.696.690,00	0,39
463000	424300	Медицинске услуге	0,00	0,00	0,00	0,00	0,00	0,00
463000	425100	Текуће поправке и одржавање зграда и објеката	0,00	0,00	0,00	0,00	0,00	0,00
463000	425200	Текуће поправке и одржавање опреме	30.000,00	30.000,00	0,00	0,00	30.000,00	0,00
463000	426100	Административни материјал	100.000,00	100.000,00	0,00	0,00	100.000,00	0,01
463000	426300	Материјали за образовање и усавршавање запослених	60.000,00	60.000,00	0,00	0,00	60.000,00	0,01
463000	426400	Материјали за саобраћај	120.000,00	120.000,00	0,00	0,00	120.000,00	0,01
463000	426800	Материјали за одржавање хигијене и угоститељство	0,00	0,00	0,00	0,00	0,00	0,00
463000	426900	Материјали за посебне намене	40.000,00	40.000,00	0,00	0,00	40.000,00	0,00
463000	472600	Накнаде из буџета у случају смрти	450.000,00	450.000,00	0,00	0,00	450.000,00	0,05
463000	472700	Накнаде из буџета за образовање, културу, науку и спорт	1.150.000,00	1.150.000,00	0,00	0,00	1.150.000,00	0,12
463000	472900	Остале накнаде из буџета	2.100.000,00	2.100.000,00	0,00	0,00	2.100.000,00	0,22
463000	482200	Обавезне таксе	0,00	0,00	0,00	0,00	0,00	0,00
463000	512100	Опрема за саобраћај	0,00	0,00	0,00	0,00	0,00	0,00
463000	512200	Административна опрема	31.320,00	31.320,00	0,00	0,00	31.320,00	0,00
Укупно за конто	**463000**		**12.515.000,00**	**12.515.000,00**	**0,00**	**0,00**	**12.515.000,00**	**1,32**
Укупно за	**ЦЕНТАР ЗА СОЦИЈАЛНИ РАД**		**12.515.000,00**	**12.515.000,00**	**0,00**	**0,00**	**12.515.000,00**	**1,32**

АНАЛИТИЧКИ ПЛАН РАСХОДА ИНДИРЕКТНИХ БУЏЕТСКИХ КОРИСНИКА
2024

Број позиције	Економ. класиф.	Расходи по наменама	Опис	Средства из буџета 01	Средства из сопствених извора 04	Средства из осталих извора	Укупно	Структура (%)
Раздео		**5**	**ОПШТИНСКА УПРАВА**					
Глава		**5.01**	**ДЕЧЈИ ВРТИЋ СНЕЖАНА ХОФЕХЕРКЕ**					
5.01	**ДЕЧЈИ ВРТИЋ СНЕЖАНА ХОФЕХЕРКЕ**							
149/0	411000	411100	Плате, додаци и накнаде запослених	103.700.000,00	0,00	0,00	103.700.000,00	28,93
150/0	412000	412100	Допринос за пензијско и инвалидско осигурање	10.677.000,00	0,00	0,00	10.677.000,00	2,98
150/0	412000	412200	Допринос за здравствено осигурање	5.338.000,00	0,00	0,00	5.338.000,00	1,49
151/0	413000	413100	Накнаде у натури	440.000,00	0,00	0,00	440.000,00	0,12
152/0	414000	414300	Отпремнине и помоћи	542.100,00	0,00	0,00	542.100,00	0,15
152/0	414000	414400	Помоћ у медицинском лечењу запосленог или чланова уже породице и друге помоћи запосленом	1.387.900,00	0,00	0,00	1.387.900,00	0,39
153/0	415000	415100	Накнаде трошкова за запослене	3.050.000,00	0,00	0,00	3.050.000,00	0,85
154/0	416000	416100	Награде запосленима и остали посебни расходи	2.400.000,00	0,00	0,00	2.400.000,00	0,67
155/0	421000	421200	Енергетске услуге	1.281.723,00	0,00	0,00	1.281.723,00	0,36
155/0	421000	421300	Комуналне услуге	660.000,00	0,00	0,00	660.000,00	0,18
155/0	421000	421500	Трошкови осигурања	170.000,00	0,00	0,00	170.000,00	0,05
156/0	422000	422100	Трошкови службених путовања у земљи	245.000,00	0,00	0,00	245.000,00	0,07
156/0	422000	422400	Трошкови путовања ученика	130.000,00	0,00	0,00	130.000,00	0,04
157/0	423000	423200	Компјутерске услуге	130.000,00	0,00	0,00	130.000,00	0,04
157/0	423000	423300	Услуге образовања и усавршавања запослених	283.500,00	0,00	0,00	283.500,00	0,08
157/0	423000	423500	Стручне услуге	620.000,00	0,00	0,00	620.000,00	0,17
157/0	423000	423600	Услуге за домаћинство и угоститељство	270.000,00	0,00	0,00	270.000,00	0,08
157/0	423000	423700	Репрезентација	290.000,00	0,00	0,00	290.000,00	0,08
158/0	424000	424200	Услуге образовања, културе и спорта	270.000,00	0,00	0,00	270.000,00	0,08
158/0	424000	424300	Медицинске услуге	464.000,00	0,00	0,00	464.000,00	0,13
158/0	424000	424900	Остале специјализоване услуге	400.000,00	0,00	0,00	400.000,00	0,11
159/0	425000	425100	Текуће поправке и одржавање зграда и објеката	1.168.277,00	0,00	0,00	1.168.277,00	0,33
159/0	425000	425200	Текуће поправке и одржавање опреме	60.000,00	0,00	0,00	60.000,00	0,02
160/0	426000	426100	Административни материјал	300.000,00	0,00	0,00	300.000,00	0,08
160/0	426000	426300	Материјали за образовање и усавршавање запослених	30.000,00	0,00	0,00	30.000,00	0,01
160/0	426000	426800	Материјали за одржавање хигијене и угоститељство	1.008.680,00	0,00	0,00	1.008.680,00	0,28
160/0	426000	426900	Материјали за посебне намене	374.000,00	0,00	0,00	374.000,00	0,10
161/0	444000	444200	Казне за кашњење	131.500,00	0,00	0,00	131.500,00	0,04
162/0	465000	465100	Остале текуће дотације и трансфери	1.500.000,00	0,00	0,00	1.500.000,00	0,42
163/0	482000	482100	Остали порези	30.000,00	0,00	0,00	30.000,00	0,01
163/0	482000	482200	Обавезне таксе	269.000,00	0,00	0,00	269.000,00	0,08
164/0	511000	511300	Капитално одржавање зграда и објеката	0,00	0,00	0,00	0,00	0,00
164/0	511000	511400	Пројектно планирање	0,00	0,00	0,00	0,00	0,00
165/0	512000	512600	Опрема за образовање, науку, културу и спорт	0,00	0,00	0,00	0,00	0,00
165/0	512000	512900	Опрема за производњу, моторна, непокретна и немоторна опрема	0,00	0,00	0,00	0,00	0,00
166/0	513000	513100	Остале некретнине и опрема	0,00	0,00	0,00	0,00	0,00
167/0	421000	421100	Трошкови платног промета и банкарских услуга	0,00	0,00	60.000,00	60.000,00	0,02
167/0	421000	421400	Услуге комуникација	260.000,00	0,00	0,00	260.000,00	0,07
168/0	423000	423400	Услуге информисања	5.000,00	0,00	0,00	5.000,00	0,00
169/0	425000	425100	Текуће поправке и одржавање зграда и објеката	50.000,00	0,00	0,00	50.000,00	0,01
169/0	425000	425200	Текуће поправке и одржавање опреме	22.000,00	0,00	0,00	22.000,00	0,01
170/0	426000	426100	Административни материјал	362.000,00	0,00	0,00	362.000,00	0,10
170/0	426000	426300	Материјали за образовање и усавршавање запослених	60.000,00	0,00	0,00	60.000,00	0,02
170/0	426000	426400	Материјали за саобраћај	50.000,00	0,00	0,00	50.000,00	0,01
170/0	426000	426600	Материјали за образовање, културу и спорт	0,00	0,00	100.000,00	100.000,00	0,03
170/0	426000	426800	Материјали за одржавање хигијене и угоститељство	1.679.000,00	0,00	684.562,00	2.363.562,00	0,66
170/0	426000	426900	Материјали за посебне намене	360.000,00	0,00	215.000,00	575.000,00	0,16

АНАЛИТИЧКИ ПЛАН РАСХОДА ИНДИРЕКТНИХ БУЏЕТСКИХ КОРИСНИКА
2024

Број позиције	Економ. класиф.	Расходи по наменама	Опис	Средства из буџета 01	Средства из сопствених извора 04	Средства из осталих извора	Укупно	Структура (%)
171/0	513000	513100	Остале некретнине и опрема	0,00	0,00	0,00	0,00	0,00
172/0	421000	421100	Трошкови платног промета и банкарских услуга	80.000,00	0,00	0,00	80.000,00	0,02
172/0	421000	421200	Енергетске услуге	5.820.400,00	0,00	0,00	5.820.400,00	1,62
172/0	421000	421300	Комуналне услуге	340.000,00	0,00	0,00	340.000,00	0,09
172/0	421000	421400	Услуге комуникација	330.000,00	0,00	0,00	330.000,00	0,09
172/0	421000	421500	Трошкови осигурања	140.000,00	0,00	300.000,00	440.000,00	0,12
173/0	422000	422400	Трошкови путовања ученика	160.000,00	0,00	0,00	160.000,00	0,04
174/0	423000	423200	Компјутерске услуге	140.000,00	0,00	0,00	140.000,00	0,04
174/0	423000	423300	Услуге образовања и усавршавања запослених	60.000,00	0,00	0,00	60.000,00	0,02
174/0	423000	423400	Услуге информисања	5.000,00	0,00	0,00	5.000,00	0,00
174/0	423000	423500	Стручне услуге	1.264.000,00	0,00	0,00	1.264.000,00	0,35
175/0	424000	424300	Медицинске услуге	200.000,00	0,00	0,00	200.000,00	0,06
175/0	424000	424900	Остале специјализоване услуге	300.000,00	0,00	0,00	300.000,00	0,08
176/0	425000	425100	Текуће поправке и одржавање зграда и објеката	250.000,00	0,00	0,00	250.000,00	0,07
176/0	425000	425200	Текуће поправке и одржавање опреме	225.000,00	0,00	0,00	225.000,00	0,06
177/0	426000	426100	Административни материјал	100.000,00	0,00	0,00	100.000,00	0,03
177/0	426000	426300	Материјали за образовање и усавршавање запослених	200.000,00	0,00	0,00	200.000,00	0,06
177/0	426000	426400	Материјали за саобраћај	300.000,00	0,00	0,00	300.000,00	0,08
177/0	426000	426600	Материјали за образовање, културу и спорт	1.440.000,00	0,00	0,00	1.440.000,00	0,40
177/0	426000	426800	Материјали за одржавање хигијене и угоститељство	4.139.600,00	0,00	0,00	4.139.600,00	1,16
177/0	426000	426900	Материјали за посебне намене	2.030.000,00	0,00	0,00	2.030.000,00	0,57
178/0	511000	511300	Капитално одржавање зграда и објеката	0,00	0,00	0,00	0,00	0,00
179/0	512000	512600	Опрема за образовање, науку, културу и спорт	0,00	0,00	0,00	0,00	0,00
179/0	512000	512900	Опрема за производњу, моторна, непокретна и немоторна опрема	30.000,00	0,00	0,00	30.000,00	0,01
180/0	513000	513100	Остале некретнине и опрема	0,00	0,00	0,00	0,00	0,00
181/0	421000	421100	Трошкови платног промета и банкарских услуга	0,00	0,00	110.000,00	110.000,00	0,03
181/0	421000	421200	Енергетске услуге	0,00	0,00	2.750.000,00	2.750.000,00	0,77
181/0	421000	421300	Комуналне услуге	0,00	0,00	450.000,00	450.000,00	0,13
181/0	421000	421400	Услуге комуникација	0,00	0,00	310.000,00	310.000,00	0,09
181/0	421000	421500	Трошкови осигурања	0,00	0,00	70.000,00	70.000,00	0,02
182/0	423000	423200	Компјутерске услуге	0,00	0,00	30.000,00	30.000,00	0,01
182/0	423000	423400	Услуге информисања	0,00	0,00	200.000,00	200.000,00	0,06
182/0	423000	423500	Стручне услуге	0,00	0,00	380.000,00	380.000,00	0,11
183/0	424000	424900	Остале специјализоване услуге	0,00	0,00	200.000,00	200.000,00	0,06
184/0	425000	425100	Текуће поправке и одржавање зграда и објеката	0,00	0,00	2.033.280,00	2.033.280,00	0,57
184/0	425000	425200	Текуће поправке и одржавање опреме	0,00	0,00	20.000,00	20.000,00	0,01
185/0	426000	426100	Административни материјал	0,00	0,00	700.000,00	700.000,00	0,20
185/0	426000	426400	Материјали за саобраћај	0,00	0,00	200.000,00	200.000,00	0,06
185/0	426000	426600	Материјали за образовање, културу и спорт	0,00	0,00	187.500,00	187.500,00	0,05
185/0	426000	426800	Материјали за одржавање хигијене и угоститељство	0,00	0,00	4.145.000,00	4.145.000,00	1,16
185/0	426000	426900	Материјали за посебне намене	0,00	0,00	280.000,00	280.000,00	0,08
186/0	511000	511300	Капитално одржавање зграда и објеката	0,00	0,00	0,00	0,00	0,00
187/0	512000	512200	Административна опрема	0,00	0,00	75.000,00	75.000,00	0,02
187/0	512000	512600	Опрема за образовање, науку, културу и спорт	0,00	0,00	1.667.000,00	1.667.000,00	0,47
187/0	512000	512900	Опрема за производњу, моторна, непокретна и немоторна опрема	0,00	0,00	71.818,00	71.818,00	0,02
188/0	513000	513100	Остале некретнине и опрема	0,00	0,00	25.000,00	25.000,00	0,01
188/1	425000	425100	Текуће поправке и одржавање зграда и објеката	921.320,00	0,00	1.842.640,00	2.763.960,00	0,77
Укупно за аналитику		**5.01**		**158.944.000,00**				
Укупно за главу		**5.01**	**ДЕЧЈИ ВРТИЋ СНЕЖАНА ХОФЕХЕРКЕ**	**158.944.000,00**	**0,00**	**17.106.800,00**	**176.050.800,00**	**49,12**
Глава		**5.02**	**ТУРИСТИЧКА ОРГАНИЗАЦИЈА СЕНТА**					

АНАЛИТИЧКИ ПЛАН РАСХОДА ИНДИРЕКТНИХ БУЏЕТСКИХ КОРИСНИКА
2024

Број позиције	Економ. класиф.	Расходи по наменама	Опис	Средства из буџета 01	Средства из сопствених извора 04	Средства из осталих извора	Укупно	Структура (%)
5.02	**ТУРИСТИЧКА ОРГАНИЗАЦИЈА СЕНТА**							
189/0	411000	411100	Плате, додаци и накнаде запослених	4.220.000,00	0,00	0,00	4.220.000,00	1,18
190/0	412000	412100	Допринос за пензијско и инвалидско осигурање	427.000,00	0,00	0,00	427.000,00	0,12
190/0	412000	412200	Допринос за здравствено осигурање	213.000,00	0,00	0,00	213.000,00	0,06
191/0	413000	413100	Накнаде у натури	70.000,00	0,00	0,00	70.000,00	0,02
192/0	414000	414100	Исплата накнада за време одсуствовања с посла на терет фондова	0,00	0,00	20.000,00	20.000,00	0,01
192/0	414000	414400	Помоћ у медицинском лечењу запосленог или чланова уже породице и друге помоћи запосленом	105.000,00	0,00	0,00	105.000,00	0,03
193/0	415000	415100	Накнаде трошкова за запослене	120.000,00	0,00	0,00	120.000,00	0,03
194/0	421000	421100	Трошкови платног промета и банкарских услуга	51.000,00	0,00	0,00	51.000,00	0,01
194/0	421000	421300	Комуналне услуге	0,00	0,00	0,00	0,00	0,00
194/0	421000	421400	Услуге комуникација	159.500,00	0,00	0,00	159.500,00	0,04
194/0	421000	421500	Трошкови осигурања	66.000,00	0,00	0,00	66.000,00	0,02
195/0	423000	423500	Стручне услуге	480.000,00	0,00	0,00	480.000,00	0,13
195/0	423000	423700	Репрезентација	35.000,00	0,00	0,00	35.000,00	0,01
196/0	424000	424900	Остале специјализоване услуге	11.000,00	0,00	0,00	11.000,00	0,00
197/0	425000	425200	Текуће поправке и одржавање опреме	99.000,00	0,00	0,00	99.000,00	0,03
198/0	426000	426100	Административни материјал	45.000,00	0,00	0,00	45.000,00	0,01
198/0	426000	426400	Материјали за саобраћај	105.000,00	0,00	0,00	105.000,00	0,03
198/0	426000	426800	Материјали за одржавање хигијене и угоститељство	25.000,00	0,00	0,00	25.000,00	0,01
198/0	426000	426900	Материјали за посебне намене	28.000,00	0,00	0,00	28.000,00	0,01
199/0	481000	481900	Дотације осталим непрофитним институцијама	5.000,00	0,00	0,00	5.000,00	0,00
200/0	482000	482100	Остали порези	30.000,00	0,00	0,00	30.000,00	0,01
201/0	512000	512200	Административна опрема	100.000,00	0,00	0,00	100.000,00	0,03
202/0	513000	513100	Остале некретнине и опрема	0,00	0,00	0,00	0,00	0,00
203/0	422000	422100	Трошкови службених путовања у земљи	5.000,00	0,00	0,00	5.000,00	0,00
203/0	422000	422200	Трошкови службених путовања у иностранство	52.500,00	0,00	0,00	52.500,00	0,01
204/0	423000	423100	Административне услуге	15.000,00	0,00	0,00	15.000,00	0,00
204/0	423000	423200	Компјутерске услуге	0,00	0,00	0,00	0,00	0,00
204/0	423000	423300	Услуге образовања и усавршавања запослених	0,00	0,00	0,00	0,00	0,00
204/0	423000	423400	Услуге информисања	517.000,00	0,00	0,00	517.000,00	0,14
204/0	423000	423600	Услуге за домаћинство и угоститељство	20.000,00	0,00	0,00	20.000,00	0,01
204/0	423000	423700	Репрезентација	11.000,00	0,00	0,00	11.000,00	0,00
205/0	523000	523100	Залихе робе за даљу продају	1.150.000,00	0,00	0,00	1.150.000,00	0,32
206/0	421000	421200	Енергетске услуге	20.000,00	0,00	0,00	20.000,00	0,01
206/0	421000	421500	Трошкови осигурања	66.000,00	0,00	500,00	66.500,00	0,02
207/0	423000	423400	Услуге информисања	70.950,00	0,00	30.000,00	100.950,00	0,03
207/0	423000	423500	Стручне услуге	2.530.000,00	0,00	500.000,00	3.030.000,00	0,85
207/0	423000	423600	Услуге за домаћинство и угоститељство	80.430,00	0,00	0,00	80.430,00	0,02
207/0	423000	423700	Репрезентација	342.000,00	0,00	29.506,00	371.506,00	0,10
207/0	423000	423900	Остале опште услуге	352.000,00	0,00	15.000,00	367.000,00	0,10
208/0	424000	424900	Остале специјализоване услуге	1.830.000,00	0,00	712.949,00	2.542.949,00	0,71
209/0	426000	426900	Материјали за посебне намене	394.000,00	0,00	63.475,00	457.475,00	0,13
210/0	481000	481900	Дотације осталим непрофитним институцијама	150.000,00	0,00	0,00	150.000,00	0,04
210/1	512000	512200	Административна опрема	0,00	0,00	198.570,00	198.570,00	0,06
Укупно за аналитику		**5.02**		**14.000.380,00**				
Укупно за главу		**5.02**	**ТУРИСТИЧКА ОРГАНИЗАЦИЈА СЕНТА**	**14.000.380,00**	**0,00**	**1.570.000,00**	**15.570.380,00**	**4,34**
Глава		**5.03**	**УСТАНОВЕ КУЛТУРЕ**					
5.03.01	**КУЛТУРНО ОБРАЗОВНИ ЦЕНТАР ТУРЗО ЛАЈОШ**							
211/0	411000	411100	Плате, додаци и накнаде запослених	27.300.000,00	0,00	0,00	27.300.000,00	7,62

АНАЛИТИЧКИ ПЛАН РАСХОДА ИНДИРЕКТНИХ БУЏЕТСКИХ КОРИСНИКА
2024

Број позиције	Економ. класиф.	Расходи по наменама	Опис	Средства из буџета 01	Средства из сопствених извора 04	Средства из осталих извора	Укупно	Структура (%)
212/0	412000	412100	Допринос за пензијско и инвалидско осигурање	2.760.000,00	0,00	0,00	2.760.000,00	0,77
212/0	412000	412200	Допринос за здравствено осигурање	1.380.000,00	0,00	0,00	1.380.000,00	0,39
213/0	413000	413100	Накнаде у натури	65.000,00	0,00	0,00	65.000,00	0,02
214/0	414000	414400	Помоћ у медицинском лечењу запосленог или чланова уже породице и друге помоћи запосленом	250.000,00	0,00	0,00	250.000,00	0,07
215/0	415000	415100	Накнаде трошкова за запослене	1.040.000,00	0,00	0,00	1.040.000,00	0,29
216/0	416000	416100	Награде запосленима и остали посебни расходи	3.304.641,00	0,00	0,00	3.304.641,00	0,92
217/0	421000	421100	Трошкови платног промета и банкарских услуга	110.000,00	0,00	651,00	110.651,00	0,03
217/0	421000	421200	Енергетске услуге	6.880.000,00	0,00	0,00	6.880.000,00	1,92
217/0	421000	421300	Комуналне услуге	1.949.000,00	0,00	0,00	1.949.000,00	0,54
217/0	421000	421400	Услуге комуникација	328.000,00	0,00	0,00	328.000,00	0,09
217/0	421000	421500	Трошкови осигурања	118.000,00	0,00	0,00	118.000,00	0,03
218/0	423000	423200	Компјутерске услуге	155.000,00	0,00	0,00	155.000,00	0,04
218/0	423000	423400	Услуге информисања	49.000,00	0,00	0,00	49.000,00	0,01
218/0	423000	423500	Стручне услуге	1.400.000,00	0,00	0,00	1.400.000,00	0,39
218/0	423000	423600	Услуге за домаћинство и угоститељство	200.000,00	0,00	0,00	200.000,00	0,06
218/0	423000	423700	Репрезентација	100.000,00	0,00	0,00	100.000,00	0,03
220/0	425000	425100	Текуће поправке и одржавање зграда и објеката	308.000,00	0,00	0,00	308.000,00	0,09
220/0	425000	425200	Текуће поправке и одржавање опреме	427.000,00	0,00	0,00	427.000,00	0,12
221/0	426000	426100	Административни материјал	300.000,00	0,00	0,00	300.000,00	0,08
221/0	426000	426300	Материјали за образовање и усавршавање запослених	75.000,00	0,00	0,00	75.000,00	0,02
221/0	426000	426400	Материјали за саобраћај	120.000,00	0,00	0,00	120.000,00	0,03
221/0	426000	426800	Материјали за одржавање хигијене и угоститељство	160.000,00	0,00	0,00	160.000,00	0,04
221/0	426000	426900	Материјали за посебне намене	91.000,00	0,00	0,00	91.000,00	0,03
222/1	465000	465100	Остале текуће дотације и трансфери	825.000,00	0,00	0,00	825.000,00	0,23
223/0	482000	482100	Остали порези	50.000,00	0,00	0,00	50.000,00	0,01
223/0	482000	482200	Обавезне таксе	15.000,00	0,00	0,00	15.000,00	0,00
226/0	421000	421100	Трошкови платног промета и банкарских услуга	0,00	0,00	0,00	0,00	0,00
227/0	422000	422900	Остали трошкови транспорта	10.000,00	0,00	0,00	10.000,00	0,00
228/0	423000	423200	Компјутерске услуге	130.000,00	0,00	0,00	130.000,00	0,04
228/0	423000	423400	Услуге информисања	0,00	0,00	0,00	0,00	0,00
228/0	423000	423500	Стручне услуге	2.270.000,00	0,00	800.931,00	3.070.931,00	0,86
228/0	423000	423600	Услуге за домаћинство и угоститељство	200.000,00	0,00	0,00	200.000,00	0,06
228/0	423000	423700	Репрезентација	414.000,00	0,00	523.648,00	937.648,00	0,26
228/0	423000	423900	Остале опште услуге	100.000,00	0,00	163.260,00	263.260,00	0,07
229/0	424000	424200	Услуге образовања, културе и спорта	1.293.000,00	0,00	202.161,00	1.495.161,00	0,42
230/0	425000	425200	Текуће поправке и одржавање опреме	0,00	0,00	0,00	0,00	0,00
231/0	426000	426100	Административни материјал	40.000,00	0,00	0,00	40.000,00	0,01
231/0	426000	426600	Материјали за образовање, културу и спорт	170.000,00	0,00	0,00	170.000,00	0,05
231/0	426000	426800	Материјали за одржавање хигијене и угоститељство	0,00	0,00	5.000,00	5.000,00	0,00
231/0	426000	426900	Материјали за посебне намене	64.000,00	0,00	0,00	64.000,00	0,02
232/0	512000	512200	Административна опрема	0,00	0,00	0,00	0,00	0,00
233/0	515000	515100	Нематеријална имовина	200.000,00	0,00	120.000,00	320.000,00	0,09
234/0	421000	421500	Трошкови осигурања	0,00	0,00	0,00	0,00	0,00
235/0	422000	422100	Трошкови службених путовања у земљи	10.000,00	0,00	0,00	10.000,00	0,00
235/0	422000	422900	Остали трошкови транспорта	200.000,00	0,00	0,00	200.000,00	0,06
236/0	423000	423200	Компјутерске услуге	50.000,00	0,00	0,00	50.000,00	0,01
236/0	423000	423300	Услуге образовања и усавршавања запослених	0,00	0,00	0,00	0,00	0,00
236/0	423000	423400	Услуге информисања	180.000,00	0,00	0,00	180.000,00	0,05
236/0	423000	423500	Стручне услуге	2.614.000,00	0,00	3.875,00	2.617.875,00	0,73
236/0	423000	423600	Услуге за домаћинство и угоститељство	50.000,00	0,00	0,00	50.000,00	0,01

АНАЛИТИЧКИ ПЛАН РАСХОДА ИНДИРЕКТНИХ БУЏЕТСКИХ КОРИСНИКА
2024

Број позиције	Економ. класиф.	Расходи по наменама	Опис	Средства из буџета 01	Средства из сопствених извора 04	Средства из осталих извора	Укупно	Структура (%)
236/0	423000	423700	Репрезентација	106.000,00	0,00	30.000,00	136.000,00	0,04
236/0	423000	423900	Остале опште услуге	0,00	0,00	15.500,00	15.500,00	0,00
237/0	424000	424200	Услуге образовања, културе и спорта	1.428.000,00	0,00	339.717,00	1.767.717,00	0,49
238/0	425000	425200	Текуће поправке и одржавање опреме	0,00	0,00	0,00	0,00	0,00
239/0	426000	426100	Административни материјал	10.000,00	0,00	33.372,00	43.372,00	0,01
239/0	426000	426600	Материјали за образовање, културу и спорт	90.000,00	0,00	149.915,00	239.915,00	0,07
239/0	426000	426900	Материјали за посебне намене	119.000,00	0,00	0,00	119.000,00	0,03
240/0	512000	512200	Административна опрема	0,00	0,00	53.970,00	53.970,00	0,02
241/0	422000	422900	Остали трошкови транспорта	50.000,00	0,00	0,00	50.000,00	0,01
242/0	423000	423400	Услуге информисања	40.000,00	0,00	0,00	40.000,00	0,01
242/0	423000	423500	Стручне услуге	711.000,00	0,00	520.000,00	1.231.000,00	0,34
242/0	423000	423600	Услуге за домаћинство и угоститељство	170.000,00	0,00	120.000,00	290.000,00	0,08
242/0	423000	423700	Репрезентација	60.000,00	0,00	90.000,00	150.000,00	0,04
243/0	424000	424200	Услуге образовања, културе и спорта	2.550.000,00	0,00	1.270.000,00	3.820.000,00	1,07
Укупно за аналитику		**5.03.01**		**63.088.641,00**				
5.03.02	**СЕНЋАНСКО МАЂАРСКО КАМЕРНО ПОЗОРИШТЕ**							
211/0	411000	411100	Плате, додаци и накнаде запослених	16.103.569,00	0,00	0,00	16.103.569,00	4,49
212/0	412000	412100	Допринос за пензијско и инвалидско осигурање	1.613.616,00	0,00	0,00	1.613.616,00	0,45
212/0	412000	412200	Допринос за здравствено осигурање	825.453,00	0,00	0,00	825.453,00	0,23
213/0	413000	413100	Накнаде у натури	30.000,00	0,00	0,00	30.000,00	0,01
214/0	414000	414300	Отпремнине и помоћи	560.000,00	0,00	0,00	560.000,00	0,16
214/0	414000	414400	Помоћ у медицинском лечењу запосленог или чланова уже породице и друге помоћи запосленом	120.000,00	0,00	0,00	120.000,00	0,03
215/0	415000	415100	Накнаде трошкова за запослене	563.000,00	0,00	0,00	563.000,00	0,16
216/0	416000	416100	Награде запосленима и остали посебни расходи	525.000,00	0,00	0,00	525.000,00	0,15
217/0	421000	421100	Трошкови платног промета и банкарских услуга	80.000,00	0,00	0,00	80.000,00	0,02
217/0	421000	421400	Услуге комуникација	112.700,00	0,00	0,00	112.700,00	0,03
217/0	421000	421500	Трошкови осигурања	136.200,00	0,00	0,00	136.200,00	0,04
218/0	423000	423200	Компјутерске услуге	130.000,00	0,00	0,00	130.000,00	0,04
218/0	423000	423500	Стручне услуге	100.000,00	0,00	0,00	100.000,00	0,03
219/0	424000	424200	Услуге образовања, културе и спорта	290.000,00	0,00	0,00	290.000,00	0,08
220/0	425000	425200	Текуће поправке и одржавање опреме	36.000,00	0,00	0,00	36.000,00	0,01
221/0	426000	426100	Административни материјал	155.000,00	0,00	0,00	155.000,00	0,04
221/0	426000	426400	Материјали за саобраћај	51.000,00	0,00	0,00	51.000,00	0,01
221/0	426000	426800	Материјали за одржавање хигијене и угоститељство	63.000,00	0,00	0,00	63.000,00	0,02
221/0	426000	426900	Материјали за посебне намене	0,00	0,00	0,00	0,00	0,00
223/0	482000	482100	Остали порези	41.000,00	0,00	0,00	41.000,00	0,01
223/0	482000	482200	Обавезне таксе	15.000,00	0,00	0,00	15.000,00	0,00
225/0	512000	512200	Административна опрема	0,00	0,00	0,00	0,00	0,00
226/0	421000	421100	Трошкови платног промета и банкарских услуга	0,00	0,00	6.200,00	6.200,00	0,00
227/0	422000	422100	Трошкови службених путовања у земљи	67.000,00	0,00	401.424,00	468.424,00	0,13
227/0	422000	422200	Трошкови службених путовања у иностранство	0,00	0,00	0,00	0,00	0,00
227/0	422000	422900	Остали трошкови транспорта	15.000,00	0,00	157.500,00	172.500,00	0,05
228/0	423000	423100	Административне услуге	0,00	0,00	0,00	0,00	0,00
228/0	423000	423200	Компјутерске услуге	0,00	0,00	0,00	0,00	0,00
228/0	423000	423400	Услуге информисања	30.000,00	0,00	361.516,00	391.516,00	0,11
228/0	423000	423500	Стручне услуге	280.000,00	0,00	3.061.231,00	3.341.231,00	0,93
228/0	423000	423600	Услуге за домаћинство и угоститељство	65.000,00	0,00	355.000,00	420.000,00	0,12
228/0	423000	423700	Репрезентација	150.000,00	0,00	433.947,00	583.947,00	0,16
228/0	423000	423900	Остале опште услуге	50.000,00	0,00	906.292,00	956.292,00	0,27
229/0	424000	424200	Услуге образовања, културе и спорта	950.000,00	0,00	5.595.246,00	6.545.246,00	1,83

АНАЛИТИЧКИ ПЛАН РАСХОДА ИНДИРЕКТНИХ БУЏЕТСКИХ КОРИСНИКА
2024

Број позиције	Економ. класиф.	Расходи по наменама	Опис	Средства из буџета 01	Средства из сопствених извора 04	Средства из осталих извора	Укупно	Структура (%)
230/0	425000	425200	Текуће поправке и одржавање опреме	0,00	0,00	150.300,00	150.300,00	0,04
231/0	426000	426400	Материјали за саобраћај	0,00	0,00	244.106,00	244.106,00	0,07
231/0	426000	426600	Материјали за образовање, културу и спорт	20.000,00	0,00	1.785.614,00	1.805.614,00	0,50
231/0	426000	426900	Материјали за посебне намене	40.000,00	0,00	864.732,00	904.732,00	0,25
232/0	512000	512200	Административна опрема	0,00	0,00	288.590,00	288.590,00	0,08
232/0	512000	512600	Опрема за образовање, науку, културу и спорт	0,00	0,00	1.325.020,00	1.325.020,00	0,37
Укупно за аналитику		**5.03.02**		**23.217.538,00**				
5.03.03	**СРПСКИ КУЛТУРНИ ЦЕНТАР СТЕВАН СРЕМАЦ**							
211/0	411000	411100	Плате, додаци и накнаде запослених	3.745.000,00	0,00	0,00	3.745.000,00	1,04
212/0	412000	412100	Допринос за пензијско и инвалидско осигурање	380.000,00	0,00	0,00	380.000,00	0,11
212/0	412000	412200	Допринос за здравствено осигурање	190.000,00	0,00	0,00	190.000,00	0,05
214/0	414000	414400	Помоћ у медицинском лечењу запосленог или чланова уже породице и друге помоћи запосленом	500,00	0,00	0,00	500,00	0,00
215/0	415000	415100	Накнаде трошкова за запослене	130.000,00	0,00	0,00	130.000,00	0,04
217/0	421000	421100	Трошкови платног промета и банкарских услуга	10.000,00	0,00	0,00	10.000,00	0,00
217/0	421000	421200	Енергетске услуге	495.000,00	0,00	0,00	495.000,00	0,14
217/0	421000	421300	Комуналне услуге	162.000,00	0,00	10.000,00	172.000,00	0,05
217/0	421000	421400	Услуге комуникација	100.000,00	0,00	0,00	100.000,00	0,03
217/0	421000	421500	Трошкови осигурања	68.000,00	0,00	0,00	68.000,00	0,02
218/0	423000	423100	Административне услуге	600.000,00	0,00	0,00	600.000,00	0,17
218/0	423000	423200	Компјутерске услуге	698.000,00	0,00	0,00	698.000,00	0,19
218/0	423000	423400	Услуге информисања	20.000,00	0,00	65.000,00	85.000,00	0,02
218/0	423000	423500	Стручне услуге	1.300.000,00	340.000,00	0,00	1.640.000,00	0,46
218/0	423000	423600	Услуге за домаћинство и угоститељство	345.000,00	0,00	455.000,00	800.000,00	0,22
218/0	423000	423700	Репрезентација	290.000,00	0,00	30.000,00	320.000,00	0,09
218/0	423000	423900	Остале опште услуге	1.034.000,00	0,00	0,00	1.034.000,00	0,29
219/0	424000	424200	Услуге образовања, културе и спорта	530.000,00	0,00	230.000,00	760.000,00	0,21
219/0	424000	424900	Остале специјализоване услуге	470.000,00	0,00	360.000,00	830.000,00	0,23
220/0	425000	425100	Текуће поправке и одржавање зграда и објеката	20.000,00	0,00	0,00	20.000,00	0,01
220/0	425000	425200	Текуће поправке и одржавање опреме	20.000,00	0,00	0,00	20.000,00	0,01
221/0	426000	426100	Административни материјал	75.000,00	0,00	0,00	75.000,00	0,02
221/0	426000	426400	Материјали за саобраћај	20.000,00	0,00	0,00	20.000,00	0,01
221/0	426000	426600	Материјали за образовање, културу и спорт	115.000,00	0,00	0,00	115.000,00	0,03
221/0	426000	426800	Материјали за одржавање хигијене и угоститељство	15.000,00	0,00	0,00	15.000,00	0,00
221/0	426000	426900	Материјали за посебне намене	1.000,00	0,00	0,00	1.000,00	0,00
223/0	482000	482100	Остали порези	25.000,00	0,00	0,00	25.000,00	0,01
225/0	512000	512200	Административна опрема	30.000,00	0,00	0,00	30.000,00	0,01
225/0	512000	512600	Опрема за образовање, науку, културу и спорт	500,00	0,00	0,00	500,00	0,00
Укупно за аналитику		**5.03.03**		**10.889.000,00**				
5.03.04	**ИСТОРИЈСКИ АРХИВ**							
211/0	411000	411100	Плате, додаци и накнаде запослених	12.900.000,00	0,00	3.659.000,00	16.559.000,00	4,62
212/0	412000	412100	Допринос за пензијско и инвалидско осигурање	1.307.000,00	0,00	400.000,00	1.707.000,00	0,48
212/0	412000	412200	Допринос за здравствено осигурање	653.000,00	0,00	194.000,00	847.000,00	0,24
213/0	413000	413100	Накнаде у натури	75.000,00	0,00	0,00	75.000,00	0,02
214/0	414000	414300	Отпремнине и помоћи	0,00	0,00	0,00	0,00	0,00
215/0	415000	415100	Накнаде трошкова за запослене	700.000,00	0,00	250.000,00	950.000,00	0,27
216/0	416000	416100	Награде запосленима и остали посебни расходи	0,00	0,00	380.000,00	380.000,00	0,11
217/0	421000	421100	Трошкови платног промета и банкарских услуга	75.000,00	0,00	2.000,00	77.000,00	0,02
217/0	421000	421200	Енергетске услуге	490.000,00	0,00	850.000,00	1.340.000,00	0,37
217/0	421000	421300	Комуналне услуге	138.000,00	0,00	0,00	138.000,00	0,04
217/0	421000	421400	Услуге комуникација	165.000,00	0,00	0,00	165.000,00	0,05

АНАЛИТИЧКИ ПЛАН РАСХОДА ИНДИРЕКТНИХ БУЏЕТСКИХ КОРИСНИКА
2024

Број позиције	Економ. класиф.	Расходи по наменама	Опис	Средства из буџета 01	Средства из сопствених извора 04	Средства из осталих извора	Укупно	Структура (%)
217/0	421000	421500	Трошкови осигурања	231.000,00	0,00	0,00	231.000,00	0,06
218/0	423000	423100	Административне услуге	480.000,00	0,00	50.000,00	530.000,00	0,15
218/0	423000	423200	Компјутерске услуге	0,00	0,00	60.000,00	60.000,00	0,02
218/0	423000	423300	Услуге образовања и усавршавања запослених	40.000,00	0,00	0,00	40.000,00	0,01
218/0	423000	423400	Услуге информисања	10.000,00	150.000,00	60.000,00	220.000,00	0,06
218/0	423000	423500	Стручне услуге	50.000,00	50.000,00	100.000,00	200.000,00	0,06
218/0	423000	423600	Услуге за домаћинство и угоститељство	0,00	50.000,00	40.000,00	90.000,00	0,03
218/0	423000	423700	Репрезентација	0,00	400.000,00	336.000,00	736.000,00	0,21
218/0	423000	423900	Остале опште услуге	0,00	100.000,00	860.000,00	960.000,00	0,27
219/0	424000	424200	Услуге образовања, културе и спорта	0,00	100.000,00	160.000,00	260.000,00	0,07
220/0	425000	425100	Текуће поправке и одржавање зграда и објеката	0,00	184.260,00	220.000,00	404.260,00	0,11
220/0	425000	425200	Текуће поправке и одржавање опреме	0,00	37.500,00	210.000,00	247.500,00	0,07
221/0	426000	426100	Административни материјал	0,00	10.000,00	230.000,00	240.000,00	0,07
221/0	426000	426300	Материјали за образовање и усавршавање запослених	165.000,00	0,00	0,00	165.000,00	0,05
221/0	426000	426400	Материјали за саобраћај	390.000,00	100.000,00	70.000,00	560.000,00	0,16
221/0	426000	426800	Материјали за одржавање хигијене и угоститељство	0,00	0,00	20.000,00	20.000,00	0,01
221/0	426000	426900	Материјали за посебне намене	0,00	0,00	274.000,00	274.000,00	0,08
223/0	482000	482100	Остали порези	60.000,00	0,00	0,00	60.000,00	0,02
223/0	482000	482200	Обавезне таксе	15.000,00	0,00	0,00	15.000,00	0,00
224/0	511000	511400	Пројектно планирање	0,00	0,00	140.000,00	140.000,00	0,04
225/0	512000	512200	Административна опрема	100.000,00	110.000,00	800.000,00	1.010.000,00	0,28
Укупно за аналитику		**5.03.04**		**18.044.000,00**				
Укупно за главу		**5.03**	**УСТАНОВЕ КУЛТУРЕ**	**115.239.179,00**	**1.631.760,00**	**30.893.718,00**	**147.764.657,00**	**41,23**
Глава		**5.04**	**МЕСНЕ ЗАЈЕДНИЦЕ**					
5.04.01	**МЕСНА ЗАЈЕДНИЦА ТИСАПАРТ АЛВЕГ**							
244/0	411000	411100	Плате, додаци и накнаде запослених	650.000,00	0,00	0,00	650.000,00	0,18
245/0	412000	412100	Допринос за пензијско и инвалидско осигурање	65.000,00	0,00	0,00	65.000,00	0,02
245/0	412000	412200	Допринос за здравствено осигурање	34.000,00	0,00	0,00	34.000,00	0,01
246/0	414000	414300	Отпремнине и помоћи	267.000,00	0,00	0,00	267.000,00	0,07
246/0	414000	414400	Помоћ у медицинском лечењу запосленог или чланова уже породице и друге помоћи запосленом	20.000,00	0,00	0,00	20.000,00	0,01
247/0	415000	415100	Накнаде трошкова за запослене	30.000,00	0,00	0,00	30.000,00	0,01
248/0	416000	416100	Награде запосленима и остали посебни расходи	0,00	0,00	0,00	0,00	0,00
249/0	421000	421100	Трошкови платног промета и банкарских услуга	5.000,00	0,00	0,00	5.000,00	0,00
249/0	421000	421200	Енергетске услуге	330.000,00	0,00	0,00	330.000,00	0,09
249/0	421000	421300	Комуналне услуге	40.000,00	0,00	0,00	40.000,00	0,01
249/0	421000	421400	Услуге комуникација	40.000,00	0,00	0,00	40.000,00	0,01
251/0	423000	423500	Стручне услуге	320.000,00	0,00	0,00	320.000,00	0,09
251/0	423000	423700	Репрезентација	60.000,00	0,00	10.000,00	70.000,00	0,02
252/0	424000	424900	Остале специјализоване услуге	30.000,00	0,00	0,00	30.000,00	0,01
253/0	425000	425200	Текуће поправке и одржавање опреме	0,00	0,00	0,00	0,00	0,00
254/0	426000	426100	Административни материјал	10.000,00	0,00	0,00	10.000,00	0,00
254/0	426000	426400	Материјали за саобраћај	0,00	0,00	0,00	0,00	0,00
254/0	426000	426800	Материјали за одржавање хигијене и угоститељство	20.000,00	0,00	0,00	20.000,00	0,01
254/0	426000	426900	Материјали за посебне намене	40.000,00	0,00	0,00	40.000,00	0,01
Укупно за аналитику		**5.04.01**		**1.961.000,00**				
5.04.02	**МЕСНА ЗАЈЕДНИЦА ЦЕНТАР ТОПАРТ**							
244/0	411000	411100	Плате, додаци и накнаде запослених	1.745.000,00	0,00	0,00	1.745.000,00	0,49
245/0	412000	412100	Допринос за пензијско и инвалидско осигурање	174.500,00	0,00	0,00	174.500,00	0,05
245/0	412000	412200	Допринос за здравствено осигурање	90.000,00	0,00	0,00	90.000,00	0,03

АНАЛИТИЧКИ ПЛАН РАСХОДА ИНДИРЕКТНИХ БУЏЕТСКИХ КОРИСНИКА
2024

Број позиције	Економ. класиф.	Расходи по наменама	Опис	Средства из буџета 01	Средства из сопствених извора 04	Средства из осталих извора	Укупно	Структура (%)
246/0	414000	414400	Помоћ у медицинском лечењу запосленог или чланова уже породице и друге помоћи запосленом	70.000,00	0,00	0,00	70.000,00	0,02
247/0	415000	415100	Накнаде трошкова за запослене	80.000,00	0,00	0,00	80.000,00	0,02
249/0	421000	421100	Трошкови платног промета и банкарских услуга	20.000,00	0,00	0,00	20.000,00	0,01
249/0	421000	421200	Енергетске услуге	201.000,00	0,00	0,00	201.000,00	0,06
249/0	421000	421300	Комуналне услуге	62.000,00	0,00	0,00	62.000,00	0,02
249/0	421000	421400	Услуге комуникација	50.000,00	0,00	0,00	50.000,00	0,01
249/0	421000	421900	Остали трошкови	45.000,00	0,00	0,00	45.000,00	0,01
250/0	422000	422900	Остали трошкови транспорта	20.000,00	0,00	0,00	20.000,00	0,01
251/0	423000	423100	Административне услуге	0,00	0,00	0,00	0,00	0,00
251/0	423000	423200	Компјутерске услуге	10.000,00	0,00	0,00	10.000,00	0,00
251/0	423000	423400	Услуге информисања	20.000,00	0,00	0,00	20.000,00	0,01
251/0	423000	423500	Стручне услуге	0,00	0,00	0,00	0,00	0,00
251/0	423000	423700	Репрезентација	40.000,00	0,00	0,00	40.000,00	0,01
251/0	423000	423900	Остале опште услуге	0,00	0,00	0,00	0,00	0,00
252/0	424000	424200	Услуге образовања, културе и спорта	0,00	0,00	0,00	0,00	0,00
252/0	424000	424500	Услуге одржавања националних паркова и природних површина	0,00	0,00	0,00	0,00	0,00
252/0	424000	424900	Остале специјализоване услуге	20.000,00	0,00	0,00	20.000,00	0,01
253/0	425000	425200	Текуће поправке и одржавање опреме	10.000,00	0,00	0,00	10.000,00	0,00
254/0	426000	426100	Административни материјал	10.000,00	0,00	0,00	10.000,00	0,00
254/0	426000	426400	Материјали за саобраћај	10.000,00	0,00	0,00	10.000,00	0,00
254/0	426000	426600	Материјали за образовање, културу и спорт	0,00	0,00	0,00	0,00	0,00
254/0	426000	426800	Материјали за одржавање хигијене и угоститељство	20.000,00	0,00	0,00	20.000,00	0,01
254/0	426000	426900	Материјали за посебне намене	41.140,00	0,00	0,00	41.140,00	0,01
255/0	481000	481900	Дотације осталим непрофитним институцијама	30.000,00	0,00	0,00	30.000,00	0,01
256/0	482000	482200	Обавезне таксе	0,00	0,00	0,00	0,00	0,00
256/0	482000	482300	Новчане казне, пенали и камате	0,00	0,00	0,00	0,00	0,00
Укупно за аналитику		**5.04.02**		**2.768.640,00**				
5.04.03	**МЕСНА ЗАЈЕДНИЦА КЕРТЕК**							
244/0	411000	411100	Плате, додаци и накнаде запослених	1.720.000,00	0,00	0,00	1.720.000,00	0,48
245/0	412000	412100	Допринос за пензијско и инвалидско осигурање	172.000,00	0,00	0,00	172.000,00	0,05
245/0	412000	412200	Допринос за здравствено осигурање	89.000,00	0,00	0,00	89.000,00	0,02
246/0	414000	414400	Помоћ у медицинском лечењу запосленог или чланова уже породице и друге помоћи запосленом	70.000,00	0,00	0,00	70.000,00	0,02
247/0	415000	415100	Накнаде трошкова за запослене	75.000,00	0,00	0,00	75.000,00	0,02
249/0	421000	421100	Трошкови платног промета и банкарских услуга	5.000,00	0,00	0,00	5.000,00	0,00
249/0	421000	421200	Енергетске услуге	500.000,00	0,00	0,00	500.000,00	0,14
249/0	421000	421300	Комуналне услуге	60.000,00	0,00	0,00	60.000,00	0,02
249/0	421000	421400	Услуге комуникација	45.000,00	0,00	0,00	45.000,00	0,01
251/0	423000	423200	Компјутерске услуге	0,00	0,00	0,00	0,00	0,00
251/0	423000	423500	Стручне услуге	26.000,00	0,00	0,00	26.000,00	0,01
251/0	423000	423700	Репрезентација	10.000,00	0,00	0,00	10.000,00	0,00
253/0	425000	425200	Текуће поправке и одржавање опреме	0,00	0,00	0,00	0,00	0,00
254/0	426000	426100	Административни материјал	10.000,00	0,00	0,00	10.000,00	0,00
254/0	426000	426400	Материјали за саобраћај	10.000,00	0,00	0,00	10.000,00	0,00
254/0	426000	426600	Материјали за образовање, културу и спорт	10.000,00	0,00	0,00	10.000,00	0,00
254/0	426000	426800	Материјали за одржавање хигијене и угоститељство	10.000,00	0,00	0,00	10.000,00	0,00
254/0	426000	426900	Материјали за посебне намене	20.000,00	0,00	0,00	20.000,00	0,01
257/0	512000	512200	Административна опрема	61.600,00	0,00	0,00	61.600,00	0,02
Укупно за аналитику		**5.04.03**		**2.893.600,00**				
5.04.04	**МЕСНА ЗАЈЕДНИЦА ГОРЊИ БРЕГ**							

АНАЛИТИЧКИ ПЛАН РАСХОДА ИНДИРЕКТНИХ БУЏЕТСКИХ КОРИСНИКА
2024

Број позиције	Економ. класиф.	Расходи по наменама	Опис	Средства из буџета 01	Средства из сопствених извора 04	Средства из осталих извора	Укупно	Структура (%)
244/0	411000	411100	Плате, додаци и накнаде запослених	1.700.000,00	0,00	0,00	1.700.000,00	0,47
245/0	412000	412100	Допринос за пензијско и инвалидско осигурање	170.000,00	0,00	0,00	170.000,00	0,05
245/0	412000	412200	Допринос за здравствено осигурање	88.000,00	0,00	0,00	88.000,00	0,02
246/0	414000	414400	Помоћ у медицинском лечењу запосленог или чланова уже породице и друге помоћи запосленом	70.000,00	0,00	0,00	70.000,00	0,02
247/0	415000	415100	Накнаде трошкова за запослене	75.000,00	0,00	0,00	75.000,00	0,02
249/0	421000	421100	Трошкови платног промета и банкарских услуга	5.000,00	0,00	0,00	5.000,00	0,00
249/0	421000	421200	Енергетске услуге	360.000,00	0,00	0,00	360.000,00	0,10
249/0	421000	421400	Услуге комуникација	15.000,00	0,00	0,00	15.000,00	0,00
251/0	423000	423700	Репрезентација	95.000,00	0,00	0,00	95.000,00	0,03
251/0	423000	423900	Остале опште услуге	0,00	0,00	0,00	0,00	0,00
253/0	425000	425100	Текуће поправке и одржавање зграда и објеката	52.000,00	0,00	0,00	52.000,00	0,01
253/0	425000	425200	Текуће поправке и одржавање опреме	0,00	0,00	0,00	0,00	0,00
254/0	426000	426100	Административни материјал	30.000,00	0,00	0,00	30.000,00	0,01
254/0	426000	426400	Материјали за саобраћај	200.000,00	0,00	0,00	200.000,00	0,06
254/0	426000	426800	Материјали за одржавање хигијене и угоститељство	7.000,00	0,00	0,00	7.000,00	0,00
254/0	426000	426900	Материјали за посебне намене	90.000,00	0,00	0,00	90.000,00	0,03
Укупно за аналитику		**5.04.04**		**2.957.000,00**				
5.04.05	**МЕСНА ЗАЈЕДНИЦА БАЧКА БОГАРАШ**							
244/0	411000	411100	Плате, додаци и накнаде запослених	950.000,00	0,00	0,00	950.000,00	0,27
245/0	412000	412100	Допринос за пензијско и инвалидско осигурање	100.000,00	0,00	0,00	100.000,00	0,03
245/0	412000	412200	Допринос за здравствено осигурање	50.000,00	0,00	0,00	50.000,00	0,01
246/0	414000	414400	Помоћ у медицинском лечењу запосленог или чланова уже породице и друге помоћи запосленом	35.000,00	0,00	0,00	35.000,00	0,01
247/0	415000	415100	Накнаде трошкова за запослене	40.000,00	0,00	0,00	40.000,00	0,01
249/0	421000	421100	Трошкови платног промета и банкарских услуга	5.000,00	0,00	0,00	5.000,00	0,00
249/0	421000	421200	Енергетске услуге	90.000,00	0,00	0,00	90.000,00	0,03
249/0	421000	421300	Комуналне услуге	30.000,00	0,00	0,00	30.000,00	0,01
249/0	421000	421400	Услуге комуникација	15.000,00	0,00	0,00	15.000,00	0,00
249/0	421000	421600	Закуп имовине и опреме	240.000,00	0,00	0,00	240.000,00	0,07
250/0	422000	422100	Трошкови службених путовања у земљи	30.000,00	0,00	0,00	30.000,00	0,01
251/0	423000	423500	Стручне услуге	700.000,00	0,00	0,00	700.000,00	0,20
251/0	423000	423700	Репрезентација	110.000,00	0,00	0,00	110.000,00	0,03
251/0	423000	423900	Остале опште услуге	0,00	0,00	0,00	0,00	0,00
253/0	425000	425200	Текуће поправке и одржавање опреме	20.000,00	0,00	0,00	20.000,00	0,01
254/0	426000	426100	Административни материјал	10.000,00	0,00	0,00	10.000,00	0,00
254/0	426000	426400	Материјали за саобраћај	80.000,00	0,00	0,00	80.000,00	0,02
254/0	426000	426800	Материјали за одржавање хигијене и угоститељство	10.000,00	0,00	0,00	10.000,00	0,00
254/0	426000	426900	Материјали за посебне намене	50.000,00	0,00	0,00	50.000,00	0,01
Укупно за аналитику		**5.04.05**		**2.565.000,00**				
5.04.06	**МЕСНА ЗАЈЕДНИЦА ТОРЊОШ**							
244/0	411000	411100	Плате, додаци и накнаде запослених	1.700.000,00	0,00	0,00	1.700.000,00	0,47
245/0	412000	412100	Допринос за пензијско и инвалидско осигурање	170.000,00	0,00	0,00	170.000,00	0,05
245/0	412000	412200	Допринос за здравствено осигурање	90.000,00	0,00	0,00	90.000,00	0,03
246/0	414000	414400	Помоћ у медицинском лечењу запосленог или чланова уже породице и друге помоћи запосленом	70.000,00	0,00	0,00	70.000,00	0,02
247/0	415000	415100	Накнаде трошкова за запослене	75.000,00	0,00	0,00	75.000,00	0,02
248/0	416000	416100	Награде запосленима и остали посебни расходи	142.500,00	0,00	0,00	142.500,00	0,04
249/0	421000	421100	Трошкови платног промета и банкарских услуга	5.000,00	0,00	0,00	5.000,00	0,00
249/0	421000	421200	Енергетске услуге	40.000,00	0,00	0,00	40.000,00	0,01
249/0	421000	421300	Комуналне услуге	16.000,00	0,00	0,00	16.000,00	0,00

АНАЛИТИЧКИ ПЛАН РАСХОДА ИНДИРЕКТНИХ БУЏЕТСКИХ КОРИСНИКА
2024

Број позиције	Економ. класиф.	Расходи по наменама	Опис	Средства из буџета 01	Средства из сопствених извора 04	Средства из осталих извора	Укупно	Структура (%)
249/0	421000	421400	Услуге комуникација	20.000,00	0,00	0,00	20.000,00	0,01
250/0	422000	422100	Трошкови службених путовања у земљи	40.000,00	0,00	0,00	40.000,00	0,01
251/0	423000	423700	Репрезентација	40.000,00	0,00	0,00	40.000,00	0,01
252/0	424000	424900	Остале специјализоване услуге	20.000,00	0,00	0,00	20.000,00	0,01
254/0	426000	426100	Административни материјал	10.000,00	0,00	0,00	10.000,00	0,00
254/0	426000	426200	Материјали за пољопривреду	0,00	0,00	0,00	0,00	0,00
254/0	426000	426400	Материјали за саобраћај	100.000,00	0,00	0,00	100.000,00	0,03
254/0	426000	426800	Материјали за одржавање хигијене и угоститељство	10.000,00	0,00	0,00	10.000,00	0,00
254/0	426000	426900	Материјали за посебне намене	67.500,00	0,00	0,00	67.500,00	0,02
Укупно за аналитику		**5.04.06**		**2.616.000,00**				
5.04.07	**МЕСНА ЗАЈЕДНИЦА КЕВИ**							
244/0	411000	411100	Плате, додаци и накнаде запослених	880.000,00	0,00	0,00	880.000,00	0,25
245/0	412000	412100	Допринос за пензијско и инвалидско осигурање	89.000,00	0,00	0,00	89.000,00	0,02
245/0	412000	412200	Допринос за здравствено осигурање	46.000,00	0,00	0,00	46.000,00	0,01
246/0	414000	414400	Помоћ у медицинском лечењу запосленог или чланова уже породице и друге помоћи запосленом	35.000,00	0,00	0,00	35.000,00	0,01
247/0	415000	415100	Накнаде трошкова за запослене	518.000,00	0,00	0,00	518.000,00	0,14
248/0	416000	416100	Награде запосленима и остали посебни расходи	146.000,00	0,00	0,00	146.000,00	0,04
249/0	421000	421100	Трошкови платног промета и банкарских услуга	5.000,00	0,00	0,00	5.000,00	0,00
249/0	421000	421200	Енергетске услуге	100.000,00	0,00	0,00	100.000,00	0,03
249/0	421000	421300	Комуналне услуге	100.000,00	0,00	0,00	100.000,00	0,03
249/0	421000	421400	Услуге комуникација	50.000,00	0,00	0,00	50.000,00	0,01
250/0	422000	422900	Остали трошкови транспорта	163.500,00	0,00	0,00	163.500,00	0,05
251/0	423000	423200	Компјутерске услуге	5.000,00	0,00	0,00	5.000,00	0,00
251/0	423000	423400	Услуге информисања	50.000,00	0,00	0,00	50.000,00	0,01
251/0	423000	423500	Стручне услуге	800.000,00	0,00	0,00	800.000,00	0,22
251/0	423000	423600	Услуге за домаћинство и угоститељство	0,00	0,00	0,00	0,00	0,00
251/0	423000	423700	Репрезентација	40.000,00	0,00	0,00	40.000,00	0,01
251/0	423000	423900	Остале опште услуге	60.000,00	0,00	0,00	60.000,00	0,02
254/0	426000	426100	Административни материјал	20.000,00	0,00	0,00	20.000,00	0,01
254/0	426000	426400	Материјали за саобраћај	70.000,00	0,00	0,00	70.000,00	0,02
254/0	426000	426800	Материјали за одржавање хигијене и угоститељство	25.000,00	0,00	0,00	25.000,00	0,01
254/0	426000	426900	Материјали за посебне намене	40.000,00	0,00	0,00	40.000,00	0,01
Укупно за аналитику		**5.04.07**		**3.242.500,00**				
Укупно за главу		**5.04**	**МЕСНЕ ЗАЈЕДНИЦЕ**	**19.003.740,00**	**0,00**	**10.000,00**	**19.013.740,00**	**5,31**
Укупно за раздео		**5**	**ОПШТИНСКА УПРАВА**	**307.187.299,00**	**1.631.760,00**	**49.580.518,00**	**358.399.577,00**	**100,00**
Укупно за			**БУЏЕТ ОПШТИНЕ СЕНТА**	**307.187.299,00**	**1.631.760,00**	**49.580.518,00**	**358.399.577,00**	**100,00**

Назив локалне власти **СЕНТА** **(написати назив)**

БРОЈ ЗАПОСЛЕНИХ У 2024. ГОДИНИ

Табела 1.

Т1 - УКУПАН БРОЈ ЗАПОСЛЕНИХ ЧИЈЕ СЕ ПЛАТЕ ФИНАНСИРАЈУ ИЗ СВИХ ИЗВОРА НА ЕКОНОМСКИМ КЛАСИФИКАЦИЈАМА 411 И 412

Редни број	Директни и индиректни корисници буџетских средстава локалне власти	Број запослених у октобру 2023. године			Запослени који су одсутни са рада у октобру 2023. године (по основу боловања, пл. одсуства, непл. одсуства и сл.)			Укупан број запослених у октобру 2023. године			Планирани број запослених на дан 01.01.2024. године			Планирано увећање броја запослених до 1. децембра 2024. године			Планирано смањење броја запослених до 1. децембра 2024. године			Укупан број запослених 1. децембра 2024. године		
		Број запослених на **неодређено**	Број запослених на **одређено**	Укупан број запослених	Број запослених на **неодређено**	Број запослених на **одређено**	Укупан број запослених	Број запослених на **неодређено**	Број запослених на **одређено**	Укупан број запослених	Број запослених на **неодређено**	Број запослених на **одређено**	Укупан број запослених	Број запослених на **неодређено**	Број запослених на **одређено**	Укупан број запослених	Број запослених на **неодређено**	Број запослених на **одређено**	Укупан број запослених	Број запослених на **неодређено**	Број запослених на **одређено**	Укупан број запослених
1	*2*	*3*	*4*	*5(3+4)*	*6*	*7*	*8(6+7)*	*9*	*10*	*11*	*12*	*13*	*14(12+13)*	*15*	*16*	*17(15+16)*	*18*	*19*	*20(18+19)*	*21*	*22*	*23(21+22)*
1	**Органи и службе локалне власти**	**66**	**13**	**79**	**2**	**0**	**2**	**68**	**13**	**81**	**66**	**13**	**79**	**0**	**0**	**0**	**0**	**0**	**0**	**66**	**13**	**79**
	Изабрана лица		8	8		0	0		8	8		8	8		0	0		0	0		8	8
	Постављена лица		3	3		0	0		3	3		3	3		0	0		0	0		3	3
	Запослени	66	2	68	2	0	2	68	2	70	66	2	68	0	0	0	0	0	0	66	2	68
2	**Установе културе**	**25**	**17**	**42**	**0**	**0**	**0**	**25**	**17**	**42**	**25**	**17**	**42**	**0**	**0**	**0**	**0**	**0**	**0**	**25**	**17**	**42**
	Постављена лица		4	4		0	0		4	4		4	4		0	0		0	0		4	4
	Запослени	25	13	38	0	0	0	25	13	38	25	13	38	0	0	0	0	0	0	25	13	38
3	**Остале установе из области јавних служби које се финансирају из буџета** (навести назив установе):	**1**	**4**	**5**	**0**	**0**	**0**	**1**	**4**	**5**	**1**	**4**	**5**	**0**	**0**	**0**	**0**	**0**	**0**	**1**	**4**	**5**
	1. Општинско јавног правобранилаштво	1	1	2	0	0	0	1	1	2	1	1	2	0	0	0	0	0	0	1	1	2
	Постављена лица		1	1		0	0		1	1		1	1		0	0		0	0		1	1
	Запослени	1	0	1	0	0	0	1	0	1	1	0	1	0	0	0	0	0	0	1	0	1
	2. Туристичка организација општине Сента	0	3	3	0	0	0	0	3	3	0	3	3	0	0	0	0	0	0	0	3	3
	Постављена лица		1	1		0	0		1	1		1	1		0	0		0	0		1	1
	Запослени	0	2	2	0	0	0	0	2	2	0	2	2	0	0	0	0	0	0	0	2	2
	3.	0	0	0	0	0	0	0	0	0	0	0	0	0	0	0	0	0	0	0	0	0
	Постављена лица		0	0		0	0		0	0		0	0		0	0		0	0		0	0
	Запослени	0	0	0	0	0	0	0	0	0	0	0	0	0	0	0	0	0	0	0	0	0
	4.	0	0	0	0	0	0	0	0	0	0	0	0	0	0	0	0	0	0	0	0	0
	Постављена лица		0	0		0	0		0	0		0	0		0	0		0	0		0	0
	Запослени	0	0	0	0	0	0	0	0	0	0	0	0	0	0	0	0	0	0	0	0	0
	5.	0	0	0	0	0	0	0	0	0	0	0	0	0	0	0	0	0	0	0	0	0
	Постављена лица		0	0		0	0		0	0		0	0		0	0		0	0		0	0
	Запослени	0	0	0	0	0	0	0	0	0	0	0	0	0	0	0	0	0	0	0	0	0
4	**Дирекције основане од стране локалне власти**	**0**	**0**	**0**	**0**	**0**	**0**	**0**	**0**	**0**	**0**	**0**	**0**	**0**	**0**	**0**	**0**	**0**	**0**	**0**	**0**	**0**
	Постављена лица		0	0		0	0		0	0		0	0		0	0		0	0		0	0
	Запослени	0	0	0	0	0	0	0	0	0	0	0	0	0	0	0	0	0	0	0	0	0
5	**Месне заједнице**	**7**	**4**	**11**	**0**	**0**	**0**	**7**	**4**	**11**	**7**	**4**	**11**	**0**	**0**	**0**	**0**	**0**	**0**	**7**	**4**	**11**
	Изабрана лица		0	0		0	0		0	0		0	0		0	0		0	0		0	0
	Запослени	7	4	11	0	0	0	7	4	11	7	4	11	0	0	0	0	0	0	7	4	11
6	**Предшколске установе**	**78**	**16**	**94**	**0**	**0**	**0**	**78**	**16**	**94**	**78**	**16**	**94**	**0**	**0**	**0**	**0**	**0**	**0**	**78**	**16**	**94**
	Постављена лица		1	1		0	0		1	1		1	1		0	0		0	0		1	1
	Запослени	78	15	93	0	0	0	78	15	93	78	15	93	0	0	0	0	0	0	78	15	93
7	**Нове установе и органи** (навести назив установа и	**0**	**0**	**0**	**0**	**0**	**0**	**0**	**0**	**0**	**0**	**0**	**0**	**0**	**0**	**0**	**0**	**0**	**0**	**0**	**0**	**0**
	1.	0	0	0	0	0	0	0	0	0	0	0	0	0	0	0	0	0	0	0	0	0
	Постављена лица		0	0		0	0		0	0		0	0		0	0		0	0		0	0
	Запослени	0	0	0	0	0	0	0	0	0	0	0	0	0	0	0	0	0	0	0	0	0
	2.	0	0	0	0	0	0	0	0	0	0	0	0	0	0	0	0	0	0	0	0	0
	Постављена лица		0	0		0	0		0	0		0	0		0	0		0	0		0	0
	Запослени	0	0	0	0	0	0	0	0	0	0	0	0	0	0	0	0	0	0	0	0	0
	3.	0	0	0	0	0	0	0	0	0	0	0	0	0	0	0	0	0	0	0	0	0
	Постављена лица		0	0		0	0		0	0		0	0		0	0		0	0		0	0
	Запослени	0	0	0	0	0	0	0	0	0	0	0	0	0	0	0	0	0	0	0	0	0
8	***Укупно за све кориснике буџета који се финансирају са економских класификација 411 и 412***	**177**	**54**	**231**	**2**	**0**	**2**	**179**	**54**	**233**	**177**	**54**	**231**	**0**	**0**	**0**	**0**	**0**	**0**	**177**	**54**	**231**
	Изабрана лица		8	8		0	0		8	8		8	8		0	0		0	0		8	8
	Постављена лица		10	10		0	0		10	10		10	10		0	0		0	0		10	10
	Запослени	177	36	213	2	0	2	179	36	215	177	36	213	0	0	0	0	0	0	177	36	213

Назив локалне власти **СЕНТА**

Табела 1.

Т1.1 - БРОЈ ЗАПОСЛЕНИХ ЧИЈЕ СЕ ПЛАТЕ ФИНАНСИРАЈУ ИЗ БУЏЕТА ЈЕДИНИЦЕ ЛОКАЛНЕ ВЛАСТИ НА ЕКОНОМСКИМ КЛАСИФИКАЦИЈАМА 411 И 412

Редни број	Директни и индиректни корисници буџетских средстава локалне власти	**Број запослених у октобру 2023. године**			**Запослени који су одсутни са рада у октобру 2023. године (по основу боловања, пл. одсуства, непл. одсуства и сл.)**			**Укупан број запослених у октобру 2023. године**			**Планирани број запослених на дан 01.01.2024. године**			**Планирано увећање броја запослених до 1. децембра 2024. године**			**Планирано смањење броја запослених до 1. децембра 2024. године**			**Укупан број запослених 1. децембра 2024. године**		
		Број запослених на **неодређено**	**Број** запослених на **одређено**	**Укупан број** запослених	**Број** запослених на **неодређено**	**Број** запослених на **одређено**	**Укупан број** запослених	**Број** запослених на **неодређено**	**Број** запослених на **одређено**	**Укупан број** запослених	**Број** запослених на **неодређено**	**Број** запослених на **одређено**	**Укупан број** запослених	**Број** запослених на **неодређено**	**Број** запослених на **одређено**	**Укупан број** запослених	**Број** запослених на **неодређено**	**Број** запослених на **одређено**	**Укупан број** запослених	**Број** запослених на **неодређено**	**Број** запослених на **одређено**	**Укупан број** запослених
1	*2*	*3*	*4*	*5(3+4)*	*6*	*7*	*8(6+7)*	*9*	*10*	*11*	*12*	*13*	*14(12+13)*	*15*	*16*	*17(15+16)*	*18*	*19*	*20(18+19)*	*21*	*22*	*23(21+22)*
1	**Органи и службе локалне власти**	**66**	**13**	**79**	**2**	**0**	**2**	**68**	**13**	**81**	**66**	**13**	**79**	**0**	**0**	**0**	**0**	**0**	**0**	**66**	**13**	**79**
	Изабрана лица		8	8			0		8	8		8	8			0			0		8	8
	Постављена лица		3	3			0		3	3		3	3			0			0		3	3
	Запослени	66	2	68	2		2	68	2	70	66	2	68			0			0	66	2	68
2	**Установе културе**	**25**	**17**	**42**	**0**	**0**	**0**	**25**	**17**	**42**	**25**	**17**	**42**	**0**	**0**	**0**	**0**	**0**	**0**	**25**	**17**	**42**
	Постављена лица		4	4			0		4	4		4	4			0			0		4	4
	Запослени	25	13	38			0	25	13	38	25	13	38			0			0	25	13	38
	Остале установе из области јавних служби које се финансирају из буџета (навести назив установе):	**1**	**4**	**5**	**0**	**0**	**0**	**1**	**4**	**5**	**1**	**4**	**5**	**0**	**0**	**0**	**0**	**0**	**0**	**1**	**4**	**5**
	1. Општинско јавног правобранилаштво	1	1	2	0	0	0	1	1	2	1	1	2	0	0	0	0	0	0	1	1	2
	Постављена лица		1	1			0		1	1		1	1			0			0		1	1
	Запослени	1		1			0	1	0	1	1		1			0			0	1	0	1
3	**2. Туристичка организација општине Сента**	0	3	3	0	0	0	0	3	3	0	3	3	0	0	0	0	0	0	0	3	3
	Постављена лица		1	1			0		1	1		1	1			0			0		1	1
	Запослени		2	2			0	0	2	2		2	2			0			0	0	2	2
	3.	0	0	0	0	0	0	0	0	0	0	0	0	0	0	0	0	0	0	0	0	0
	Постављена лица			0			0		0	0			0			0			0		0	0
	Запослени			0			0	0	0	0			0			0			0	0	0	0
	4.	0	0	0	0	0	0	0	0	0	0	0	0	0	0	0	0	0	0	0	0	0
	Постављена лица			0			0		0	0			0			0			0		0	0
	Запослени			0			0	0	0	0			0			0			0	0	0	0
	5.	0	0	0	0	0	0	0	0	0	0	0	0	0	0	0	0	0	0	0	0	0
	Постављена лица			0			0		0	0			0			0			0		0	0
	Запослени			0			0	0	0	0			0			0			0	0	0	0
4	**Дирекције основане од стране локалне власти**	**0**	**0**	**0**	**0**	**0**	**0**	**0**	**0**	**0**	**0**	**0**	**0**	**0**	**0**	**0**	**0**	**0**	**0**	**0**	**0**	**0**
	Постављена лица			0			0		0	0			0			0			0		0	0
	Запослени			0			0	0	0	0			0			0			0	0	0	0
5	**Месне заједнице**	**7**	**4**	**11**	**0**	**0**	**0**	**7**	**4**	**11**	**7**	**4**	**11**	**0**	**0**	**0**	**0**	**0**	**0**	**7**	**4**	**11**
	Изабрана лица			0			0		0	0			0			0			0		0	0
	Запослени	7	4	11			0	7	4	11	7	4	11			0			0	7	4	11
6	**Предшколске установе**	**78**	**16**	**94**	**0**	**0**	**0**	**78**	**16**	**94**	**78**	**16**	**94**	**0**	**0**	**0**	**0**	**0**	**0**	**78**	**16**	**94**
	Постављена лица		1	1			0		1	1		1	1			0			0		1	1
	Запослени	78	15	93			0	78	15	93	78	15	93			0			0	78	15	93
7	**Нове установе и органи** (навести назив установа и	**0**	**0**	**0**	**0**	**0**	**0**	**0**	**0**	**0**	**0**	**0**	**0**	**0**	**0**	**0**	**0**	**0**	**0**	**0**	**0**	**0**
	1.	0	0	0	0	0	0	0	0	0	0	0	0	0	0	0	0	0	0	0	0	0
	Постављена лица			0			0		0	0			0			0			0		0	0
	Запослени			0			0	0	0	0			0			0			0	0	0	0
	2.	0	0	0	0	0	0	0	0	0	0	0	0	0	0	0	0	0	0	0	0	0
	Постављена лица			0			0		0	0			0			0			0		0	0
	Запослени			0			0	0	0	0			0			0			0	0	0	0
	3.	0	0	0	0	0	0	0	0	0	0	0	0	0	0	0	0	0	0	0	0	0
	Постављена лица			0			0		0	0			0			0			0		0	0
	Запослени			0			0	0	0	0			0			0			0	0	0	0
8	***Укупно за све кориснике буџета који се финансирају са економских класификација 411 и 412***	**177**	**54**	**231**	**2**	**0**	**2**	**179**	**54**	**233**	**177**	**54**	**231**	**0**	**0**	**0**	**0**	**0**	**0**	**177**	**54**	**231**
	Изабрана лица		8	8		0	0		8	8		8	8		0	0		0	0		8	8
	Постављена лица		10	10		0	0		10	10		10	10		0	0		0	0		10	10
	Запослени	177	36	213	2	0	2	179	36	215	177	36	213	0	0	0	0	0	0	177	36	213

Назив локалне власти **СЕНТА**

Табела 1.

Т1.2 - БРОЈ ЗАПОСЛЕНИХ ЧИЈЕ СЕ ПЛАТЕ ФИНАНСИРАЈУ ИЗ ИЗВОРА 04 НА ЕКОНОМСКИМ КЛАСИФИКАЦИЈАМА 411 И 412

Редни број	Директни и индиректни корисници буџетских средстава локалне власти	**Број запослених у октобру 2023. године**			**Запослени који су одсутни са рада у октобру 2023. године (по основу боловања, пл. одсуства, непл. одсуства и сл.)**			**Укупан број запослених у октобру 2023. године**			**Планирани број запослених на дан 01.01.2024. године**			**Планирано увећање броја запослених до 1. децембра 2024. године**			**Планирано смањење броја запослених до 1. децембра 2024. године**			**Укупан број запослених 1. децембра 2024. године**		
		Број запослених на **неодређено**	**Број** запослених на **одређено**	**Укупан број** запослених	**Број** запослених на **неодређено**	**Број** запослених на **одређено**	**Укупан број** запослених	**Број** запослених на **неодређено**	**Број** запослених на **одређено**	**Укупан број** запослених	**Број** запослених на **неодређено**	**Број** запослених на **одређено**	**Укупан број** запослених	**Број** запослених на **неодређено**	**Број** запослених на **одређено**	**Укупан број** запослених	**Број** запослених на **неодређено**	**Број** запослених на **одређено**	**Укупан број** запослених	**Број** запослених на **неодређено**	**Број** запослених на **одређено**	**Укупан број** запослених
1	*2*	*3*	*4*	*5(3+4)*	*6*	*7*	*8(6+7)*	*9*	*10*	*11*	*12*	*13*	*14(12+13)*	*15*	*16*	*17(15+16)*	*18*	*19*	*20(18+19)*	*21*	*22*	*23(21+22)*
1	**Органи и службе локалне власти**	**0**	**0**	**0**	**0**	**0**	**0**	**0**	**0**	**0**	**0**	**0**	**0**	**0**	**0**	**0**	**0**	**0**	**0**	**0**	**0**	**0**
	Изабрана лица			0			0		0	0			0			0			0		0	0
	Постављена лица			0			0		0	0			0			0			0		0	0
	Запослени			0			0	0	0	0			0			0			0	0	0	0
2	**Установе културе**	**0**	**0**	**0**	**0**	**0**	**0**	**0**	**0**	**0**	**0**	**0**	**0**	**0**	**0**	**0**	**0**	**0**	**0**	**0**	**0**	**0**
	Постављена лица			0			0		0	0			0			0			0		0	0
	Запослени			0			0	0	0	0			0			0			0	0	0	0
3	**Остале установе из области јавних служби које се финансирају из буџета** (навести назив установе):	**0**	**0**	**0**	**0**	**0**	**0**	**0**	**0**	**0**	**0**	**0**	**0**	**0**	**0**	**0**	**0**	**0**	**0**	**0**	**0**	**0**
	1. Општинско јавног правобранилаштво	0	0	0	0	0	0	0	0	0	0	0	0	0	0	0	0	0	0	0	0	0
	Постављена лица			0			0		0	0			0			0			0		0	0
	Запослени			0			0	0	0	0			0			0			0	0	0	0
	2. Туристичка организација општине Сента	0	0	0	0	0	0	0	0	0	0	0	0	0	0	0	0	0	0	0	0	0
	Постављена лица			0			0		0	0			0			0			0		0	0
	Запослени			0			0	0	0	0			0			0			0	0	0	0
	3.	0	0	0	0	0	0	0	0	0	0	0	0	0	0	0	0	0	0	0	0	0
	Постављена лица			0			0		0	0			0			0			0		0	0
	Запослени			0			0	0	0	0			0			0			0	0	0	0
	4.	0	0	0	0	0	0	0	0	0	0	0	0	0	0	0	0	0	0	0	0	0
	Постављена лица			0			0		0	0			0			0			0		0	0
	Запослени			0			0	0	0	0			0			0			0	0	0	0
	5.	0	0	0	0	0	0	0	0	0	0	0	0	0	0	0	0	0	0	0	0	0
	Постављена лица			0			0		0	0			0			0			0		0	0
	Запослени			0			0	0	0	0			0			0			0	0	0	0
4	**Дирекције основане од стране локалне власти**	**0**	**0**	**0**	**0**	**0**	**0**	**0**	**0**	**0**	**0**	**0**	**0**	**0**	**0**	**0**	**0**	**0**	**0**	**0**	**0**	**0**
	Постављена лица			0			0		0	0			0			0			0		0	0
	Запослени			0			0	0	0	0			0			0			0	0	0	0
5	**Месне заједнице**	**0**	**0**	**0**	**0**	**0**	**0**	**0**	**0**	**0**	**0**	**0**	**0**	**0**	**0**	**0**	**0**	**0**	**0**	**0**	**0**	**0**
	Изабрана лица			0			0		0	0			0			0			0		0	0
	Запослени			0			0	0	0	0			0			0			0	0	0	0
6	**Предшколске установе**	**0**	**0**	**0**	**0**	**0**	**0**	**0**	**0**	**0**	**0**	**0**	**0**	**0**	**0**	**0**	**0**	**0**	**0**	**0**	**0**	**0**
	Постављена лица			0			0		0	0			0			0			0		0	0
	Запослени			0			0	0	0	0			0			0			0	0	0	0
7	**Нове установе и органи** (навести назив установа и	**0**	**0**	**0**	**0**	**0**	**0**	**0**	**0**	**0**	**0**	**0**	**0**	**0**	**0**	**0**	**0**	**0**	**0**	**0**	**0**	**0**
	1.	0	0	0	0	0	0	0	0	0	0	0	0	0	0	0	0	0	0	0	0	0
	Постављена лица			0			0		0	0			0			0			0		0	0
	Запослени			0			0	0	0	0			0			0			0	0	0	0
	2.	0	0	0	0	0	0	0	0	0	0	0	0	0	0	0	0	0	0	0	0	0
	Постављена лица			0			0		0	0			0			0			0		0	0
	Запослени			0			0	0	0	0			0			0			0	0	0	0
	3.	0	0	0	0	0	0	0	0	0	0	0	0	0	0	0	0	0	0	0	0	0
	Постављена лица			0			0		0	0			0			0			0		0	0
	Запослени			0			0	0	0	0			0			0			0	0	0	0
8	***Укупно за све кориснике буџета који се финансирају са економских класификација 411 и 412***	**0**	**0**	**0**	**0**	**0**	**0**	**0**	**0**	**0**	**0**	**0**	**0**	**0**	**0**	**0**	**0**	**0**	**0**	**0**	**0**	**0**
	Изабрана лица		0	0		0	0		0	0		0	0		0	0		0	0		0	0
	Постављена лица		0	0		0	0		0	0		0	0		0	0		0	0		0	0
	Запослени	0	0	0	0	0	0	0	0	0	0	0	0	0	0	0	0	0	0	0	0	0

Назив локалне власти **СЕНТА**

Табела 1.

Т1.3 - БРОЈ ЗАПОСЛЕНИХ ЧИЈЕ СЕ ПЛАТЕ ФИНАНСИРАЈУ ИЗ ИЗВОРА 05-08 НА ЕКОНОМСКИМ КЛАСИФИКАЦИЈАМА 411 И 412

Редни број	Директни и индиректни корисници буџетских средстава локалне власти	**Број запослених у октобру 2023. године**			**Запослени који су одсутни са рада у октобру 2023. године (по основу боловања, пл. одсуства, неопл. одсуства и сл.)**			**Укупан број запослених у октобру 2023. године**			**Планирани број запослених на дан 01.01.2024. године**			**Планирано увећање броја запослених до 1. децембра 2024. године**			**Планирано смањење броја запослених до 1. децембра 2024. године**			**Укупан број запослених 1. децембра 2024. године**		
		Број запослених на **неодређено**	**Број** запослених на **одређено**	**Укупан број** запослених	**Број** запослених на **неодређено**	**Број** запослених на **одређено**	**Укупан број** запослених	**Број** запослених на **неодређено**	**Број** запослених на **одређено**	**Укупан број** запослених	**Број** запослених на **неодређено**	**Број** запослених на **одређено**	**Укупан број** запослених	**Број** запослених на **неодређено**	**Број** запослених на **одређено**	**Укупан број** запослених	**Број** запослених на **неодређено**	**Број** запослених на **одређено**	**Укупан број** запослених	**Број** запослених на **неодређено**	**Број** запослених на **одређено**	**Укупан број** запослених
1	*2*	*3*	*4*	*5(3+4)*	*6*	*7*	*8(6+7)*	*9*	*10*	*11*	*12*	*13*	*14(12+13)*	*15*	*16*	*17(15+16)*	*18*	*19*	*20(18+19)*	*21*	*22*	*23(21+22)*
1	**Органи и службе локалне власти**	**0**	**0**	**0**	**0**	**0**	**0**	**0**	**0**	**0**	**0**	**0**	**0**	**0**	**0**	**0**	**0**	**0**	**0**	**0**	**0**	**0**
	Изабрана лица			0			0		0	0			0			0			0		0	0
	Постављена лица			0			0		0	0			0			0			0		0	0
	Запослени			0			0	0	0	0			0			0			0	0	0	0
2	**Установе културе**	**0**	**0**	**0**	**0**	**0**	**0**	**0**	**0**	**0**	**0**	**0**	**0**	**0**	**0**	**0**	**0**	**0**	**0**	**0**	**0**	**0**
	Постављена лица			0			0		0	0			0			0			0		0	0
	Запослени			0			0	0	0	0			0			0			0	0	0	0
3	**Остале установе из области јавних служби које се финансирају из буџета** (навести назив установе):	**0**	**0**	**0**	**0**	**0**	**0**	**0**	**0**	**0**	**0**	**0**	**0**	**0**	**0**	**0**	**0**	**0**	**0**	**0**	**0**	**0**
	1. Општинско јавног правобранилаштво	0	0	0	0	0	0	0	0	0	0	0	0	0	0	0	0	0	0	0	0	0
	Постављена лица			0			0		0	0			0			0			0		0	0
	Запослени			0			0	0	0	0			0			0			0	0	0	0
	2. Туристичка организација општине Сента	0	0	0	0	0	0	0	0	0	0	0	0	0	0	0	0	0	0	0	0	0
	Постављена лица			0			0		0	0			0			0			0		0	0
	Запослени			0			0	0	0	0			0			0			0	0	0	0
	3.	0	0	0	0	0	0	0	0	0	0	0	0	0	0	0	0	0	0	0	0	0
	Постављена лица			0			0		0	0			0			0			0		0	0
	Запослени			0			0	0	0	0			0			0			0	0	0	0
	4.	0	0	0	0	0	0	0	0	0	0	0	0	0	0	0	0	0	0	0	0	0
	Постављена лица			0			0		0	0			0			0			0		0	0
	Запослени			0			0	0	0	0			0			0			0	0	0	0
	5.	0	0	0	0	0	0	0	0	0	0	0	0	0	0	0	0	0	0	0	0	0
	Постављена лица			0			0		0	0			0			0			0		0	0
	Запослени			0			0	0	0	0			0			0			0	0	0	0
4	**Дирекције основане од стране локалне власти**	**0**	**0**	**0**	**0**	**0**	**0**	**0**	**0**	**0**	**0**	**0**	**0**	**0**	**0**	**0**	**0**	**0**	**0**	**0**	**0**	**0**
	Постављена лица			0			0		0	0			0			0			0		0	0
	Запослени			0			0	0	0	0			0			0			0	0	0	0
5	**Месне заједнице**	**0**	**0**	**0**	**0**	**0**	**0**	**0**	**0**	**0**	**0**	**0**	**0**	**0**	**0**	**0**	**0**	**0**	**0**	**0**	**0**	**0**
	Изабрана лица			0			0		0	0			0			0			0		0	0
	Запослени			0			0	0	0	0			0			0			0	0	0	0
6	**Предшколске установе**	**0**	**0**	**0**	**0**	**0**	**0**	**0**	**0**	**0**	**0**	**0**	**0**	**0**	**0**	**0**	**0**	**0**	**0**	**0**	**0**	**0**
	Постављена лица			0			0		0	0			0			0			0		0	0
	Запослени			0			0	0	0	0			0			0			0	0	0	0
7	**Нове установе и органи** (навести назив установа и	**0**	**0**	**0**	**0**	**0**	**0**	**0**	**0**	**0**	**0**	**0**	**0**	**0**	**0**	**0**	**0**	**0**	**0**	**0**	**0**	**0**
	1.	0	0	0	0	0	0	0	0	0	0	0	0	0	0	0	0	0	0	0	0	0
	Постављена лица			0			0		0	0			0			0			0		0	0
	Запослени			0			0	0	0	0			0			0			0	0	0	0
	2.	0	0	0	0	0	0	0	0	0	0	0	0	0	0	0	0	0	0	0	0	0
	Постављена лица			0			0		0	0			0			0			0		0	0
	Запослени			0			0	0	0	0			0			0			0	0	0	0
	3.	0	0	0	0	0	0	0	0	0	0	0	0	0	0	0	0	0	0	0	0	0
	Постављена лица			0			0		0	0			0			0			0		0	0
	Запослени			0			0	0	0	0			0			0			0	0	0	0
8	***Укупно за све кориснике буџета који се финансирају са економских класификација 411 и 412***	**0**	**0**	**0**	**0**	**0**	**0**	**0**	**0**	**0**	**0**	**0**	**0**	**0**	**0**	**0**	**0**	**0**	**0**	**0**	**0**	**0**
	Изабрана лица		0	0		0	0		0	0		0	0		0	0		0	0		0	0
	Постављена лица		0	0		0	0		0	0		0	0		0	0		0	0		0	0
	Запослени	0	0	0	0	0	0	0	0	0	0	0	0	0	0	0	0	0	0	0	0	0

Назив локалне власти **СЕНТА**

Табела 2.

МАСА СРЕДСТАВА ЗА ПЛАТЕ ИСПЛАЋЕНА У 2023. ГОДИНИ И ПЛАНИРАНА У 2024. ГОДИНИ

Редни број	Директни и индиректни корисници буџетских средстава локалне власти	**Маса средстава за плате исплаћена за период I-X 2023. године и планирана пројекција за период XI-XII према Одлуци о буџету ЈЛС за 2023. годину на економским класификацијама 411 и 412**						**Маса средстава за плате исплаћена за септембар 2023. године на економским класификацијама 411 и 412**			**Маса средстава за плате планирана за 2024. годину на економским класификацијама 411 и 412**					
		Укупан број зап. у октобру 2023. године из извора 01	**Маса** средстава за плате на **извору 01**	**Укупан број зап. у октобру 2023. године из извора 04**	**Маса** средстава за плате на **извору 04**	**Укупан број зап. у октобру 2023. године из извора 05-08**	**Маса** средстава за плате на **извору 05-08**	**Маса** средстава за плате на извору **01**	**Маса** средстава за плате на извору **04**	**Маса** средстава за плате на извору **05-08**	**Укупан планиран број зап. у децембру 2024. године из извора 01**	**Маса** средстава за плате на извору **01**	**Укупан планиран број зап. у децембру 2024. године из извора 04**	**Маса** средстава за плате на извору **04**	**Укупан планиран број зап. у децембру 2024. године из извора 05-08**	**Маса** средстава за плате на извору **05-08**
1	*2*	*3*	*4*	*5*	*6*	*7*	*8*	*9*	*10*	*11*	*12*	*13*	*14*	*15*	*16*	*17*
1	**Органи и службе локалне власти**	**81**	**106,719,656**	**0**		**0**		**9,518,359**			**79**	**125,932,099**	**0**		**0**	
	Изабрана лица	8		0		0					8		0		0	
	Постављена лица	3		0		0					3		0		0	
	Запослени	70		0		0					68		0		0	
2	**Установе културе**	**42**	49,119,196	**0**		**0**		4,136,825			**42**	69,157,638	**0**		**0**	
	Постављена лица	4		0		0					4		0		0	
	Запослени	38		0		0					38		0		0	
3	**Остале установе из области јавних служби које се финансирају из буџета** (навести назив установе)**:**	**5**	**6,861,532**	**0**	**0**	**0**	**0**	**626,408**	**0**	**0**	**5**	**8,292,000**	**0**	**0**	**0**	**0**
	1. Општинско јавно правобранилаштво	2	**2,859,147**	0		0		**255,652**			2	**3,432,000**	0		0	
	Постављена лица	1		0		0					1		0		0	
	Запослени	1		0		0					1		0		0	
	2. Туристичка организација општина Сента	3	4,002,385	0		0		370,756			3	4,860,000	0		0	
	Постављена лица	1		0		0					1		0		0	
	Запослени	2		0		0					2		0		0	
	3.	0		0		0					0		0		0	
	Постављена лица	0		0		0					0		0		0	
	Запослени	0		0		0					0		0		0	
	4.	0		0		0					0		0		0	
	Постављена лица	0		0		0					0		0		0	
	Запослени	0		0		0					0		0		0	
	5.	0		0		0					0		0		0	
	Постављена лица	0		0		0					0		0		0	
	Запослени	0		0		0					0		0		0	
4	**Дирекције основане од стране локалне власти**	**0**		**0**		**0**					**0**		**0**		**0**	
	Постављена лица	0		0		0					0		0		0	
	Запослени	0		0		0					0		0		0	
5	**Месне заједнице**	**11**	9,197,258	**0**		**0**		775,300			**11**	10,772,500	**0**		**0**	
	Изабрана лица	0		0		0					0		0		0	
	Запослени	11		0		0					11		0		0	
6	**Предшколске установе**	**94**	102,129,558	**0**		**0**		9,290,531			**94**	119,715,000	**0**		**0**	
	Постављена лица	1		0		0					1		0		0	
	Запослени	93		0		0					93		0		0	
7	**Нове установе и органи** (навести назив установа и органа)**:**	**0**	**0**	**0**	**0**	**0**	**0**	**0**	**0**	**0**	**0**	**0**	**0**	**0**	**0**	**0**
	1.	0		0		0					0		0		0	
	Постављена лица	0		0		0					0		0		0	
	Запослени	0		0		0					0		0		0	
	2.	0		0		0					0		0		0	
	Постављена лица	0		0		0					0		0		0	
	Запослени	0		0		0					0		0		0	
	3.	0		0		0					0		0		0	
	Постављена лица	0		0		0					0		0		0	
	Запослени	0		0		0					0		0		0	
8	***Укупно за све кориснике буџета који се финансирају са економских класификација 411 и 412***	**233**	**274,027,200**	**0**	**0**	**0**	**0**	**24,347,423**	**0**	**0**	**231**	**333,869,237**	**0**	**0**	**0**	**0**
	Изабрана лица	8		0		0					8		0		0	
	Постављена лица	10		0		0					10		0		0	
	Запослени	215		0		0					213		0		0	

Назив локалне власти **СЕНТА**

БРОЈ ЗАПОСЛЕНИХ ЧИЈЕ СЕ ПЛАТЕ ФИНАНСИРАЈУ ИЗ БУЏЕТА СА ОСТАЛИХ ЕКОНОМСКИХ КЛАСИФИКАЦИЈА У 2024. ГОДИНИ

Табела 3.

Ред.бр.	**Назив корисника чије се плате у 2024. години финансирају из буџета на осталим економским класификацијама**	Економска класификација **(навести која)**	Број запослених на **неодређено** време	Маса **средстава** за плате запослених на **неодређено** време	Број запослених на **одређено** време	Маса **средстава** за плате запослених на **одређено** време	**Укупан** број запослених	Укупна маса средстава за плате запослених у 2024. години
1	*2*	*3*	*4*	*5*	*6*	*7*	*8*	*9 (5+7)*
1	ДОМ ЗДРАВЉА	411	4	6,553,816			**4**	**6,553,816**
2							**0**	**0**
3							**0**	**0**
4							**0**	**0**
5							**0**	**0**
6							**0**	**0**
7							**0**	**0**
8							**0**	**0**
9							**0**	**0**
10							**0**	**0**
11							**0**	**0**
12							**0**	**0**
13							**0**	**0**
14							**0**	**0**
15							**0**	**0**
16							**0**	**0**
17							**0**	**0**
18							**0**	**0**
19							**0**	**0**
20			**4**	**6,553,816**	**0**	**0**	**4**	**6,553,816**

Назив локалне власти **СЕНТА**

ПЛАНИРАНА СРЕДСТВА НА ЕКОНОМСКОЈ КЛАСИФИКАЦИЈИ 416 У 2024. ГОДИНИ

Табела 5.

Ред.бр.	Директни и индиректни корисници буџетских средстава локалне власти	2023						2024			
		Планирана средства у 2023. години на економској класификацији 416		Исплаћена средства у 2023. години на економској класификацији 416		Укупан број запослених за који су исплаћена средства за јубиларне награде у 2023. години	Укупан број запослених за који су исплаћена средства по другом основу у 2023. години	Планирана средства у 2024. години на економској класификацији 416		Укупан број запослених за који се планира исплата средстава за јубиларне награде у 2024. години	Укупан број запослених за који се планира исплата средстава по другом основу у 2024. години
		Јубиларне награде	Други основ (**навести који**):	Јубиларне награде	Други основ (**навести који**):			Јубиларне награде	Други основ (**навести који**):		
1	*2*	*3*	*4*	*5*	*6*	*7*	*8*	*9*	*10*	*11*	*12*
1	**Органи и службе локалне власти**	**1,115,000**		**1,114,395**		**9**	**0**	**2,806,000**		**10**	
2	**Установе културе**	**1,100,000**		**644,439**		**4**		**3,829,641**		**9**	
3	**Остале установе из области јавних служби које се финансирају из буџета** (навести назив)**:**	**91,000**	**0**	**90,798**	**0**	**1**	**0**	**190,000**	**0**	**1**	**0**
	1 Општински јавни правобранилаштво							190,000		1	
	2 Туристичка организација општине Сента	91,000		90,798		1					
	3										
	4.										
	5.										
4	**Дирекције основане од стране локалне власти**										
5	**Месне заједнице**	**366,000**		**328,546**		**3**		**288,500**		**2**	
6	**Предшколске установе**	**3,300,000**		**960,730**		**3**		**2,400,000**		**6**	
7	**Нове установе и органи** (навести назив)**:**	**0**	**0**	**0**	**0**	**0**	**0**	**0**	**0**	**0**	**0**
	1										
	2										
	3.										
	4.										
8	***Укупно за све кориснике буџета***	***5,972,000***	***0***	***3,138,908***	***0***	***20***	***0***	***9,514,141***	***0***	***28***	***0***

Назив локалне власти **СЕНТА**

ПРЕГЛЕД БРОЈА ЗАПОСЛЕНИХ И СРЕДСТАВА ЗА ПЛАТЕ У 2024. ГОДИНИ ПО ЗВАЊИМА И ЗАНИМАЊИМА У ОРГАНИМА И СЛУЖБАМА ЛОКАЛНЕ ВЛАСТИ

Табела 6.

Ред.бр.	Звања и занимања	Основни коеф.	Додатни коеф.	Увећање основног коефицијента (члан 5. став 2.)														Укупан коефицијент	Основица	Нето плата	Број запослених	нето-пореска олакшица	Додаци за минули рад	Додаци за прековремени и приправност	Укупна нето плата за број запослених	Бруто I	Бруто II (411+412)
				Именована и постављена лица највише до 30%		Који координира најсложеније активности до 10%		Који руководи унутрашњом орг. јединицом до 10%		Припрема и извршење буџета или фин. плана, вођење посл. књига и састављање рач. извештаја до 10%		На пословима комуналног милицајца до 10%		На пословима буџетске инспекције до 10%		На пословима инспекцијског тренског надзора у непосредном контакту са субјектима надзора до 20%									
				изражену у проценту	изражен кроз коефицијент	изражен у проценту	изражен кроз коефицијент	изражен у проценту	изражен кроз коефицијент	изражен у проценту	изражен кроз коефицијент	изражен у проценту	изражен кроз коефицијент	изражен у проценту	изражен кроз коефицијент	изражен у проценту	изражен кроз коефицијент										
	На одређено време	150.99	37.81															203.12			17		0	0	1,583,620	2,206,434	2,540,708
1	**Изабрана лица**	7.74		%		%		%		%		%		%		%		7.74	16,379.77	126,779	1	124,608.2			126,779	177,758	204,688
	Изабрана лица	7.59																7.59	16,379.77	124,322	2	122,151.3			248,645	348,506	401,304
	Изабрана лица	14.85	9.00	30.00%	7.16													31.01	3,525.04	109,311	1	107,140.3			109,311	152,839	175,994
2	**Именована (постављена) лица**	14.85	9.00	30.00%	7.16	%		%		%		%		%		%		31.01	3,525.04	109,311	2	107,140.3			218,623	305,678	351,989
	Именована (постављена) лица	14.85	14.85	%		%		%		%		%		%		%		29.70	3,525.04	104,694	1	102,522.5			104,694	146,252	168,409
	Именована (постављена) лица	6.99		%		%		%		%		%		%		%		6.99	16,379.77	114,495	5	112,323.4			572,473	801,165	922,542
3	**Самостални стручни сарадник**	12.05		%		%		%		%		%		%		%		12.05		0		-2,171.2			0	0	0
4	**Виши стручни сарадник**	10.77		%		%		%		%		%		%		%		10.77		0		-2,171.2			0	0	0
5	**Стручни сарадник, преводилац, библиотекар**	10.45		%		%		%		%		%		%		%		10.45		0		-2,171.2			0	0	0
6	**Виши сарадник**	9.91		%		%		%		%		%		%		%		9.91		0		-2,171.2			0	0	0
7	**Сарадник**	8.95	2.30	%		%		%		%		%		%		%		11.25	4,228.50	47,571	1	45,399.4			47,571	64,764	74,576
8	**Виши референт, ВКВ радник, стенограф**	8.85	1.20	%		%		%		%		%		%		%		10.05	4,228.50	42,496	1	40,325.2			42,496	57,525	66,240
9	**Референт, дактилограф**	8.74	0.93	%		%		%		%		%		%		%		9.67	4,228.50	40,890	1	38,718.4			40,890	55,233	63,601
10	**Квалификовани радник**	8.00	0.53	%		%		%		%		%		%		%		8.53	4,228.50	36,069	2	33,897.9			72,138	96,713	111,365
11	**Неквалификовани радник**	6.40		%		%		%		%		%		%		%		6.40		0		-2,171.2			0	0	0
	На неодређено време	147.66	64.84															223.18		0	61	-2,171.2	0	0	3,732,250	5,141,440	5,920,368
	Именована (постављена) лица	14.85	9.00	30.00%	7.16	%		%		%		%		%		%		31.01	3,525.04	109,311	1	107,140.3			109,311	152,839	175,994
	Именована (постављена) лица	14.85	8.00	30.00%	6.86	%		%		%		%		%		%		29.71	3,525.04	104,729	1	102,557.7			104,729	146,302	168,467
3	**Самостални стручни сарадник**	12.05	8.40	%		%		10.00%	2.05	%		%		%		%		22.50	3,844.09	86,492	12	84,320.8			1,037,904	1,443,438	1,662,119
	Самостални стручни сарадник	12.05	8.40	%		%		%		10.00%	2.05	%		%		%		22.50	3,844.09	86,492	7	84,320.8			605,444	842,005	969,569
	Самостални стручни сарадник	12.05	8.40	%		%		%		%		%		%		%		20.45	3,844.09	78,612	3	76,440.4			235,835	327,135	376,695
4	**Виши стручни сарадник**	10.77	8.20	%		%		%		10.00%	1.90	%		%		%		20.87	3,844.09	80,226	1	78,055.0			80,226	111,348	128,217
	Виши стручни сарадник	10.77	8.20	%		%		%		%		%		%		%		18.97	3,844.09	72,922	2	70,751.2			145,845	201,858	232,439
5	**Стручни сарадник, преводилац, библиотекар**	10.45	5.75	%		%		%		%		%		%		%		16.20	3,844.09	62,274	4	60,103.1			249,097	342,956	394,914
6	**Виши сарадник**	9.91	3.60	%		%		%		%		%		%		%		13.51	3,844.09	51,934	4	49,762.5			207,735	283,951	326,970
	Виши сарадник	9.91	3.60	%		%		10.00%	1.35	%		%		%		%		14.86	3,844.09	57,123	2	54,952.0			114,246	156,782	180,534
	Виши сарадник	9.91	3.60	%		%		%		10.00%	1.35	%		%		%		14.86	3,844.09	57,123	3	54,952.0			171,370	235,173	270,801
7	**Сарадник**	8.95	2.30	%		%		%		%		%		%		%		11.25	3,844.09	43,246	1	41,074.8			43,246	58,595	67,472
8	**Виши референт, ВКВ радник, стенограф**	8.85	1.20	%		%		%		%		%		%		%		10.05	4,228.50	42,496	10	40,325.2			424,964	575,253	662,404
	Виши референт, ВКВ радник, стенограф	8.85	1.20	%		%		%		10.00%	1.01	%		%		%		11.06	4,228.50	46,767	5	44,596.0			233,836	318,089	366,279
9	**Референт, дактилограф**	8.74	0.93	%		%		%		10.00%	0.97	%		%		%		10.64	4,228.50	44,991	1	42,820.0			44,991	61,084	70,338
10	**Квалификовани радник**	8.00	0.53	%		%		%		%		%		%		%		8.53	4,228.50	36,069	3	33,897.9			108,207	145,069	167,048
11	**Неквалификовани радник**	6.40	0.53	%		%		%		%		%		%		%		6.93	4,228.50	29,304	1	27,132.3			29,304	38,705	44,569
12	**УКУПНО**	**298.65**	**102.65**		**14.32**		**0.00**		**3.40**		**7.28**		**0.00**		**0.00**		**0.00**	**426.30**			**78**		**0**	**0**	**5,315,871**	**7,347,874**	**8,461,076**

Назив локалне власти **СЕНТА**

ИСПЛАЋЕНА СРЕДСТВА НА ЕКОНОМСКИМ КЛАСИФИКАЦИЈАМА 413 - 416 У 2023. ГОДИНИ И ПЛАНИРАНА У 2024. ГОДИНИ

Табела 7.

		2023				2024			
Ред.бр.	**Директни и индиректни корисници буџетских средстава локалне власти**	**413**	**414**	**415**	**416**	**413**	**414**	**415**	**416**
1	*2*	*11*	*12*	*13*	*14*	*15*	*16*	*17*	*18*
1	**Органи и службе локалне власти**	**500,000**	**300,000**	**4,740,000**	**1,115,000**	**250,000**	**1,865,000**	**5,346,000**	**2,806,000**
2	**Установе културе**	**140,000**	**400,000**	**2,205,000**	**1,186,000**	**170,000**	**560,000**	**2,433,000**	**3,829,641**
3	**Остале установе из области јавних служби које се финансирају из буџета** (навести назив)**:**	**70,000**	**140,000**	**210,000**	**91,000**	**70,000**	**0**	**195,000**	**190,000**
	1. Општинско јавног правобранилаштво		**140,000**	**70,000**				**75,000**	**190,000**
	2. Туристичка организација општине Сента	**70,000**		**140,000**	**91,000**	**70,000**		**120,000**	
	3.								
	4.								
	5.								
4	**Дирекције основане од стране локалне власти**								
5	**Месне заједнице**			**959,100**	**250,000**		**267,000**	**893,000**	**288,500**
6	**Предшколске установе**	**360,000**	**1,800,000**	**4,500,000**	**3,300,000**	**440,000**	**542,100**	**3,050,000**	**2,400,000**
7	**Нове установе и органи** (навести назив)**:**	**0**	**0**	**0**	**0**	**0**	**0**	**0**	**0**
	1.								
	2.								
	3.								
	4.								
8	***Укупно за све кориснике буџета***	***1,070,000***	***2,640,000***	***12,614,100***	***5,942,000***	***930,000***	***3,234,100***	***11,917,000***	***9,514,141***

Образложење:

На основу члана 47. Закона о буџетском систему („Службени гласник РС“број 547/2009, 73/2010, 101/2010, 121/2011, 93/2012, 62/2013, 63/2013-испр., 108/2013, 142/2014 и 68/2015-др.закон, 103/2015, 99/2016, 113/2017, 95/2018, 31/2019, 72/2019, 149/2020, 118/2021, 138/22, 118/21- др. закон и 92/2023) и члана 25. и 45. тачка 2. Статута општине Сента („Службени лист општине Сента“, број 04/2019) ако у току фискалне године дође до повећања расхода и издатака или смањења прихода, буџет се уравнотежује смањењем планираних расхода и издатака или увођењем нових прихода. Уравнотежење буџета, које није последица доношења новог закона, врши се путем ребаланса буџета, који се доноси по поступку за доношење буџета, надлежни извршни орган локалне власти утврђује предлог одлуке о измену и допуну одлуке о буџету локалне власти и обавезно га доставља Скупштини локалне власти у року утврђеном буџетским календаром.

Одељење за буџет и финансије припремио је нацрт друге Одлуке о изменама и допунама Одлуке о буџету општине Сента за 2024. годину.

106.

На основу члана 6. став 5. до 7., члана 6а и члана 7а Закона о порезима на имовину ("Службени гласник РС", број 26/2001, "Службени лист СРЈ", број 42/2002 - одлука СУС и "Службени гласник РС", број 80/2002, 80/2002 - други закон, 135/2004, 61/2007, 5/2009, 101/2010, 24/2011, 78/2011, 57/2012 - одлука УС, 47/2013 , 68/2014- други закон , 95/2018 , 99/2018- одлука УС, 86/2019, 144/2020, 118/2021 ,138/2022 и 92/2023) и члана 45. тачка 6) Статута општине Сента ("Службени лист општине Сента", број 4/2019), Скупштина општине Сента, дана 27. новембра 2024. године, донела је

О Д Л У К У
О УТВРЂИВАЊУ ПРОСЕЧНИХ ЦЕНА КВАДРАТНОГ МЕТРА ОДГОВАРАЈУЋИХ НЕПОКРЕТНОСТИ ЗА УТВРЂИВАЊЕ ПОРЕЗА НА ИМОВИНУ ЗА 2025. ГОДИНУ НА ТЕРИТОРИЈИ ОПШТИНЕ СЕНТА

Члан 1.

Овом одлуком утврђују се просечне цене квадратног метра одговарајућих непокретности за утврђивање пореза на имовину за 2025. годину на територији општине Сента.

Члан 2.

На територији општине Сента одређене су три зоне за утврђивање пореза на имовину, у зависности од комуналне опремљености и опремљености јавним објектима, саобраћајној повезаности са централним деловима општине Сента, односно са радним зонама и другим садржајима у насељу, и то:

ПРВА ЗОНА: насеље Сента - најопремљенија зона,
ДРУГА ЗОНА: обухвата села: Богараш, Торњош, Горњи Брег, Кеви
ТРЕЋА ЗОНА: чине непокретности на територији општине Сента које нису обухваћене у првој и другој зони, с тим да је прва зона утврђена за најопремљенију зону.

Просечне цене квадратног метра непокретности за утврђивање пореза на имовину за 2025. годину на територији општине Сента у првој зони износе:

1) за грађевинско земљиште	1.077,00 динара
2) за пољопривредно земљиште	-
3) за шумско земљиште	-
4) за друго земљиште	-
5) за станове	53.630,00 динара
6) за куће за становање	27.130,00 динара
7) за пословне зграде и друге	

(надземне и подземне) грађевинске објекте који служе за обављање делатности	53.500,00 динара
8) гараже и помоћни објекти.	17.400,00 динара

Просечне цене квадратног метра непокретности за утврђивање пореза на имовину за 2025. годину на територији општине Сента у другој зони износе:

1) за грађевинско земљиште	350,00 динара
2) за пољопривредно земљиште	-
3) за шумско земљиште	-
4) за друго земљиште	-
5) за станове	-
6) за куће за становање	14.000,00 динара
7) за пословне зграде и друге (надземне и подземне) грађевинске објекте који служе за обављање делатности	22.355,00 динара
8) за гараже и помоћни објекти	-

Просечне цене квадратног метра непокретности за утврђивање пореза на имовину за 2025. годину на територији општине Сента у трећој зони износе:

1) за грађевинско земљиште	220,00 динара
2) за пољопривредно земљиште	185,00 динара
3) за шумско земљиште	-
4) за друго земљиште	-
5) за станове	-
6) за куће за становање	7.740,00 динара
7) за пословне зграде и друге (надземне и подземне) грађевинске објекте који служе за обављање делатности	-
8) за гараже и помоћни објекти	-

Члан 3.

Ову одлуку објавити у "Службеном листу општине Сента", и на интернет страни општине Сента.

Члан 4.

Ова одлука ступа на снагу осмог дана од дана објављивања у "Службеном листу општине Сента", а примењује се од 01. јануара 2025. године.

Република Србија
Аутономна Покрајина Војводина
Општина Сента **Председник Скупштине општине Сента**
Скупштина Општине Сента **Веселин Петровић с.р.**
Број: 003048135 2024 08858 001 000 000 001
Дана: 27. новембра 2024. године
С е н т а

Образложење:

Чланом 6. Закона о порезима на имовину ("Службени гласник РС", број 26/2001, "Службени лист СРЈ", број 42/2002 - одлука СУС и "Службени гласник РС", број 80/2002, 80/2002 - други закон, 135/2004, 61/2007, 5/2009, 101/2010, 24/2011, 78/2011, 57/2012 - одлука УС, 47/2013, 68/2014- други закон, 95/2018 , 99/2018- одлука УС, 86/2019, 144/2020, 118/2021 , 138/2022 и 92/2023; у даљем тексту: Закон) прописано је да се вредност непокретности утврђује применом следећих елемената:

1) корисна површина;
2) просечна цена квадратног метра одговарајућих непокретности у зони у којој се налази непокретност.

Корисна површина земљишта је његова укупна површина, укључујући површину под објектом, а корисна површина објекта је збир подних површина између унутрашњих страна ободних зидова објекта (искључујући површине балкона, тераса, лођа, степеништа изван габарита објекта, неадаптираних таванских простора и простора у заједничкој недељивој својини свих власника посебних делова истог објекта, осим површине испод носећих зидова и носећих стубова који пролазе кроз објекат који су истовремено посебан и заједнички део објекта), а за објекат који нема хоризонталну подну површину или ободне зидове корисна површина је површина његове вертикалне пројекције на земљиште.

Зоне из става 1. тачка 2. члана 6. Закона представљају делове територије јединице локалне самоуправе које надлежни орган јединице локалне самоуправе одлуком може одредити одвојено за насеља према врсти насеља (село, град) и изван насеља или јединствено за насеља и изван насеља, према комуналној опремљености и опремљености јавним објектима, саобраћајној повезаности са централним деловима јединице локалне самоуправе, односно са радним зонама и другим садржајима у насељу (у даљем тексту: зоне).

Јединица локалне самоуправе дужна је да на својој територији одреди најмање две зоне у складу са ставом 3. члана 6. Закона.

Просечну цену одговарајућих непокретности по зонама на територији јединице локалне самоуправе, утврђује свака јединица локалне самоуправе актом надлежног органа, на основу цена остварених у промету уз накнаду одговарајућих непокретности по зонама , у периоду од 1. октобра године која претходи текућој години до 30. септембра текуће године.
Текућом годином, у смислу става 5. члана 6. Закона, сматра се календарска година која претходи години за коју се утврђује порез на имовину.

Просечна цена у зони у којој није било најмање три промета (у даљем тексту: зона у којој није било промета) одговарајућих непокретности у периоду из става 5. члана 6. Закона, за те непокретности утврђује се на основу просека просечних цена остварених у граничним зонама у којима је у том периоду било најмање три промета одговарајућих непокретности, осим у случају из става 11. члана 6. Закона.
Граничне зоне из става 7. члана 6. Закона су зоне чије се територије граниче са зоном у којој није било промета, које припадају истој јединици локалне самоуправе.

Ако није утврђена просечна цена другог земљишта (из члана 6а став 7. Закона) у зони, зато што у зони и граничним зонама није било најмање три промета уз накнаду другог земљишта, а утврђена је просечна цена пољопривредног земљишта у тој зони, вредност другог земљишта (осим експлоатационих поља) која чини основицу пореза на имовину за пореску годину утврђује се применом просечне цене пољопривредног земљишта у тој зони умањене за 40%.

У случају из става 9. члана 6. Закона сматра се да је утврђивањем просечне цене пољопривредног земљишта у зони утврђена просечна цена другог земљишта.

Просечном ценом одговарајућих непокретности у најопремљенијој, односно најнеопремљенијој зони, у којој није било промета те врсте непокретности, која се граничи са више зона, сматра се:

1) у најопремљенијој зони - просечна цена одговарајућих непокретности у граничној зони у којој је просечна цена одговарајућих непокретности највиша;

2) у најнеопремљенијој зони - просечна цена одговарајућих непокретности у граничној зони у којој је просечна цена одговарајућих непокретности најнижа;

Ценом оствареном у промету уз накнаду одговарајућих непокретности у зонама сматра се и накнада за пренос права својине на непокретности која је досуђена, односно одређена у судском или другом поступку, актом који је постао правоснажан у периоду од 1. октобра године која претходи текућој години до 30. септембра текуће године.

Ако ни у граничним зонама из става 8. члана 6. Закона није било промета одговарајућих непокретности у периоду из става 5. овог члана, односно ако се вредност другог земљишта не може утврдити у складу са ставом 9. овог члана, основица пореза на имовину за те непокретности у зони у којој није било промета једнака је основици пореза на имовину те, односно одговарајуће непокретности у тој зони обвезника који не води пословне књиге за текућу годину, за одговарајућу корисну површину.

Чланом 6а Закона прописано је да за сврху утврђивања основице пореза на имовину, непокретности се разврставају у следеће групе одговарајућих непокретности:

1) грађевинско земљиште;
2) пољопривредно земљиште;
3) шумско земљиште;
4) друго земљиште;
5) стан;
6) кућа за становање;
7) пословне зграде и други (надземни и подземни) грађевински објекти који служе за обављање делатности;
8) гараже и помоћни објекти.

Ако објекат чини више посебних целина које се у смислу става 1. члана 6а Закона могу сврстати у различите групе, свака посебна целина у оквиру објекта се, за потребе утврђивања пореза на имовину, сврстава у одговарајућу групу непокретности.
Објекат који је јединствена целина мешовитог карактера, за потребе утврђивања пореза на имовину, разврстава се у складу са ставом 1. овог члана према претежној намени.
Друго земљиште, у смислу става 1. тачка 4) члана 6а Закона, јесте земљиште које није грађевинско, пољопривредно или шумско земљиште.

Чланом 7а Закона прописано је да је јединица локалне самоуправе дужна да објави акт којим се утврђују просечне цене одговарајућих непокретности у зонама у складу са чланом 6. став 5.,7. и 11. Закона до 30. новембра сваке текуће године, на начин на који се објављују њени општи акти.

Одељење за привреду и локални економски развој, Одсек за локалну пореску администрацију по основу прибављених података о ценама остварених у промету одговарајућих непокретности по зонама у периоду од 01. октобра претходне године до 30. септембра текуће године од Министарства финансије-Пореске управе-филијала Сента код утврђивања пореза на пренос апсолутних права и по основу купопродајних уговора склопљених у наведеном периоду прослеђених са стране Јавног бележника из Сенте, разматрајући улогу пореза на имовину у остварењу планираног буџета јединице локалне самоуправе, а самим тим и могућност наплате, узимајући у обзир да фискално оптерећење буде оптимално у условима живота и рада најширих слојева становништва, израдило Нацрт Одлуке о утврђивању просечних цена квадратног метра одговарајућих непокретности за утврђивање пореза на имовину за 2025. годину на територији општине Сента, и исти је поднело на разматрање и утврђивање Општинском већу општине Сента, које је Нацрт Одлуке упутило на јавну расправу.

Након јавне расправе која је одржана дана 13.11.2024. године, Одељење за привреду и локални економски развој, Одсек за локалну пореску администрацију израдило је Предлог Одлуке о утврђивању просечних цена квадратног метра одговарајућих непокретности за утврђивање пореза на имовину за 2025. годину на територији општине Сента.

Општинско веће општине Сента је на својој седници од 20.11.2024. године утврдило предлог Одлуке о утврђивању просечних цена квадратног метра одговарајућих непокретности за утврђивање пореза на имовину за 2025. годину на територији општине Сента у предложеном тексту и исти упутило Скупштини општине Сента на разматрање и усвајање.

107.

На основу члана 59. став 1. Закона о локалној самоуправи ("Службени гласник РС", број 129/2007, 83/2014 - др. закон, 101/2016 - др. закон, 47/2018 и 111/2021 - др. закон) и члана 83. став 1. Статута општине Сента ("Службени лист општине Сента", број 4/2019), Скупштина општине Сента, на седници одржаној дана 27. новембра 2024. године донела је

О Д Л У К У
О ОПШТИНСКОЈ УПРАВИ ОПШТИНЕ СЕНТА

I ОСНОВНЕ ОДРЕДБЕ

Члан 1.

Одлуком о Општинској управи општине Сента (у даљем тексту : Одлука) утврђује се надлежност, унутрашња организација, начин руковођења, односи са другим органима, средства за рад, финансирање, јавност рада и друга питања од значаја за рад и организацију Општинске управе општине Сента (у даљем тексту : Општинска управа).

Члан 2.

Општинска управа је орган општине Сента.
Општинска управа се образује као јединствени орган за вршење управних послова у оквиру права и дужности општине, поверених послова од стране Републике Србије и Аутономне Покрајине Војводине и одређених стручних послова за потребе Скупштине општине Сента (у даљем тексту: Скупштина), Председника општине Сента (у даљем тексту: Председник) и Општинског већа општине Сента (у даљем тексту: Општинско веће).

Члан 3.

Општинска управа обавља следеће послове:

1. припрема нацрте прописа и других аката које доноси скупштина, председник општине и општинско веће;
2. извршава одлуке и друге акте скупштине, председника и општинског већа;
3. решава у управном поступку у првом степену о правима и дужностима грађана, предузећа, установа и других организација у управним стварима из надлежности општине;
4. обавља послове управног надзора над извршењем прописа и других општих аката скупштине;
5. извршава законе и друге прописе чије је извршавање поверено општини;
6. доставља извештај о свом раду на извршавању послова општине из изворне надлежности општине и поверених послова скупштини, председнику општине и општинском већу по потреби, а најмање једном годишње;
7. обавља стручне и друге послове које утврди скупштина, председник општине и општинско веће.

Члан 4.

Средства за финансирање послова из изворне надлежности Општинске управе обезбеђују се у буџету општине Сента, а средства за финансирање послова из поверене надлежности обезбеђује Република, односно Аутономна Покрајина.

Члан 5.

Општинска управа обавља послове на основу и у оквиру Устава, Закона, Статута општине, других прописа и одлука које регулишу надлежности општинске управе.
У поступку пред општинском управом, у коме се решава о правима, обавезама грађана и правних лица, примењују се прописи о управном поступку.

Члан 6.

Рад општинске управе је доступан јавности и подложан критици и јавној контроли грађана на начин утврђен Законом и Статутом општине.
Рад општинске управе организује се тако да омогући законито, благовремено и ефикасно остваривање права и интереса грађана.

Члан 7.

Општинска управа поступа према правилима струке, непристрасно и политички неутрално.
Општинска управа је дужна да сарађује са грађанима и да поштује њихову личност и достојанство.
Запослени (службеници и намештеници) у општинској управи и службеници на положају не могу се у обављању послова руководити својим политичким убеђењима нити их могу изражавати и заступати.
У општинској управи забрањено је оснивати политичке странке и друге политичке организације или поједине њихове унутрашње организационе облике.

Члан 8.

Општинска управа дужна је да сваком грађанину и правном лицу обезбеди једнаку правну заштиту у остваривању његових права, обавеза и интереса.

II ОРГАНИЗАЦИОНЕ ЈЕДИНИЦЕ ОПШТИНСКЕ УПРАВЕ И ЊИХОВ ДЕЛОКРУГ

Члан 9.

Општинска управа се организује као јединствени орган.

Члан 10.

У оквиру општинске управе образују се одељења као основне унутрашње организационе јединице за вршење међусобно повезаних управних, стручних и других послова.
Ради обједињавања истих или сличних послова који су међусобно повезани, успешнијег извршавања послова из утврђеног делокруга одељења, односно других основних

организационих јединица, пуне запослености и одговорности радника у њима, могу се у оквиру основних организационих јединица Општинске управе, образовати и унутрашње организационе јединице (одсеци, службе , рефераде и др.).
Унутрашња организација и систематизација радних места у општинској управи уређује се Правилником који усваја Општинско Веће.
Правилником из претходног става се уређују радна места службеника и намештеника, разврставање радних места службеника по звањима, разврставање радних места намештеника и утврђују описи радних места, звања у којима су радна места службеника разврстана, потребан број извршилаца за свако радно место, врста и степен образовања, радно искуство и други услови за рад на сваком радном месту.

Члан 11.

Организационе јединице Општинске управе су:
1. ОДЕЉЕЊЕ ЗА ОПШТУ УПРАВУ И ДРУШТВЕНЕ ДЕЛАТНОСТИ
1.1. Одсек за општу управу
1.2. Одсек за друштвене делатности
2. ОДЕЉЕЊЕ ЗА СКУПШТИНСКЕ И ИЗВРШНЕ ПОСЛОВЕ
2.1. Одсек за скупштинске и ИТ послове
2.2. Одсек за опште и извршне послове
3. ОДЕЉЕЊЕ ЗА БУЏЕТ И ФИНАНСИЈЕ
3.1. Одсек за буџет и финансије
3.2. Одсек за јавне набавке
4. ОДЕЉЕЊЕ ЗА ПРИВРЕДУ И ЛОКАЛНИ ЕКОНОМСКИ РАЗВОЈ
4.1. Одсек за привреду и ЛЕР
4.2. Одсек за локалну пореску администрацију
5. ОДЕЉЕЊЕ ЗА ГРАЂЕВИНСКЕ И КОМУНАЛНЕ ПОСЛОВЕ
5.1. Одсек за урбанизам, грађевинске и комуналне послове
5.2. Одсек за инспекцијске послове
5.3. Одсек за имовинско-правне послове

1 ОДЕЉЕЊЕ ЗА ОПШТУ УПРАВУ И ДРУШТВЕНЕ ДЕЛАТНОСТИ

1.1. Одсек за општу управу

Члан 12.

Одсек за општу управу:
- обавља организацију пријемне канцеларије, писарнице, архиве и доставне службе;
- врши матичарске послове и прати лична стања грађана;
- врши нормативно-правне послове у областима из надлежности Одељења;
- врши пружање бесплатне правне помоћи грађанима;
- обавља контролу над применом прописа о канцеларијском пословању;
- врши вођење бирачког списка;
- врши стручне и административне послове за спровођење избора и организацију референдума;
- обавља праћење рада и пружање помоћи месним заједницама;
- врши послове ради остваривања права и обавеза из радног односа запослених, именованих и постављених лица,

- врши вођење кадровске евиденције;
- обавља послове које се односе на праћење и обезбеђивање услова за функционисање и развој у области предшколског васпитања и образовања, основног и средњег образовања, културе, спорта, дечије и социјалне заштите, борачко-инвалидске заштите, јавног здравља и примарне здравствене заштите;
- обавља послове које се односе на праћење и обезбеђивање услова програма и пројеката за младе;
- врши управне, планске, аналитичке и друге стручне послове из ових области;
- врши надзор над радом установа у друштвеним делатностима у којима је оснивач Општина;
- обавља праћење стања и остваривање програма рада и развоја установа;
- врши предлагање мера у циљу спровођења утврђене политике у овим областима;
- врши праћење спровођења прописа у областима из надлежности Одељења;
- врши вођење другостепеног поступка о правима из области социјалне заштите која су у надлежности Општине;
- обавља стручне и административне послове за комисије, савета и друга тела из надлежности Одељења;
- обавља послове које се односе на предлагање одлуке о мрежи установа дечије и социјалне заштите, основног и средњег образовања;
- обавља послове које се односе на доношење програма мера и активности на унапређењу квалитета и развој облика и услуга социјалне заштите, у области ученичког и студентског стандарда;
- обавља послове које се односе на утврђивање права на ученичке и студентске стипендије и кредите, смештај у домове, опоравак, регресирање школарине;
- врши припрему предлоге општих и других аката, извештаја и анализа за потребе органа Општине;

Као организациони облик у оквиру Одсека за општу управу организује се Месна канцеларија Торњош, за насељена места Торњош и Кеви за обављање следећих послова:
- послови пријемне канцеларије, писарнице.

Месна канцеларија може да обавља и друге послове по налогу руководиоца Одсека, начелника Одељења и начелника Општинске управе.

1.2. Одсек за друштвене делатности

Члан 13.

Одсек за друштвене делатности :
- вођење управног поступка о праву на додатак на децу, родитељски додатак, накнаду зараде за време породиљског одсуства, одсуства са рада ради неге детета, одсуства са рада посебне неге детета, накнаду трошкова боравка у предшколској установи за децу без родитељског старања, децу ометену у развоју и децу из материјално угрожених породица; одлучивање у првом степену о признавању законом одређених права борцима, војним инвалидима и породицама палих бораца;
- обавља израду предлога одлуке о буџету Општине у делу који се односи на област друштвених делатности; припрему и утврђивање предлога финансијских планова за кориснике буџетских средстава из области основног и средњег образовања, друштвене бриге о деци, културе, физичке културе и спорта и социјалне заштите;
- врши контролу појединачних захтева за плаћање;

- врши распоређивање средстава корисницима у оквиру одобрених апропријација и квота; - врши праћење извршења финансијских планова; предлагање промена у апропријацији и измену финансијских планова корисника буџета из области друштвених делатности;
- обавља израду планске документације у циљу организације и обезбеђења заштите од пожара, елементарних и других већих непогода, организацију цивилне заштите;
- израду услова за успостављање интегрисаног система заштите и спасавања; припрема планове за одбрану и остваривање одбрамбених интереса у условима ратног и ванредног стања на територији општине.
- извршења извршних или коначних решења у областима из надлежности Одељења у циљу ефикаснијег обављања послова; пружања стручне помоћи, припрема документације, израду и ажурирање процене угрожености и планова заштите и спасавања који обухватају превентивне мере заштите којима се спречавају елементарне непогоде или ублажава њихово дејство;
- врши израду мера заштите и спасавања у случају непосредне опасности од елементарних непогода;
- врши предузимање мера ублажавања и отклањања непосредних последица од елементарних непогода; организацију цивилне заштите, успостављање интегрисаног система заштите и спасавања који би објединили све превентивне и оперативне мере заштите живота и имовине грађана;
- врши предузимање мера и праћење реализације мера из планова одбране и планова за ванредне ситуације, посебно у делу предузимања превентивних мера и процене ризика; сагледавање последица штета насталих елементарном непогодом и другим ванредним догађајима;
- врши обављање стручних и административних послова за потребе Општинског штаба за ванредне ситуације и јединица цивилне заштите, припрема планова за одбрану и остваривање одбрамбених интереса у условима ратног и ванредног стања на територији Општине.
Одељење обавља и друге послове из своје надлежности.

2. ОДЕЉЕЊЕ ЗА СКУПШТИНСКЕ И ИЗВРШНЕ ПОСЛОВЕ

2.1. Одсек за скупштинске и ИТ послове:

Члан 14.

Одсек за скупштинске и ИТ послове:
- обавља нормативно-правне, стручне, административне и техничке послове за потребе за председника и заменика председника Скупштине општине, председника и заменика председника општине и његових помоћника,
- води евиденцију и врши израду записника о одржаним седницама, евидентирање, архивирање и чување изворних докумената и аката донетих од стране скупштине општине, општинског већа и председника општине,
- сарађује са организационим јединицама општинске управе у припреми нацрта и предлога општих и других аката које доносе органи општине,
- врши припрему аката и материјала који се односе на организацију и рад скупштине општине и општинског већа и учествује у припреми акта из надлежности општине који нису у делокругу других организационих јединица општинске управе,
- припрема пречишћени текст општинских прописа,
- врши стручне и организационе послове за потребе појединих сталних и повремених радних тела скупштине општине, општинског већа и других органа општине,

- води евиденцију јавних функционера у органима општине и доставља податаке, информације и докумената надлежном органу у складу са законом који уређује борбу против корупције и сукоб интереса,
- врши израду нацрта плана рада скупштине општине и извештаја о раду општинског већа,
- пружа стручну и другу помоћ одборницима и одборничким групама у вршењу њихових дужности,
- у складу са законом и статутом општине стара се о остваривању јавности рада скупштине општине и општинског већа,
- врши послове везано за уређивање и издавање службеног листа општине Сента,
- обавља стручне послове ажурирања и иновирања базе података програма „Општински прописи“
- обезбеђује и стара се о превођењу материјала са српског на мађарски језик, и обрнуто,
- стара се и обезбеђује превођење на седницама СО,
- обезбеђује приступ информацијама од јавног значаја везаних за рад органа општине, објављује и ажурира информатор о њиховом раду, у складу са законом,
- стара се о обезбеђивању и заштити људских права, индивидуалних и колективних права припадника националних мањина и етничких група, као и о равноправности полова,
- стара се о техничком и програмском одржавању и развоју рачунарске мреже органа општине, о изради и одржавању веб странице општине,
- врши стручну координацију и организацију рада на увођењу, развоју и коришћењу информационих технологија за потребе органа општине,
- учествује у изради софтверских решења и база података за потребе органа општине,
- организује и непосредно учествује у пословима одржавања опреме информационог система, одговара за спровођење мера безбедности ради заштите података информационих система,
- обавља и друге послове стручног, административног и техничког карактера по налозима Секретара СО, или које јој повери председник Скупштине општине, начелник Одељења и начелник Општинске управе.

2.2 Одсек за опште и извршне послове

Члан 15.

Одсек за опште и извршне послове:
- непосредно је одговоран за израду мултимедијалног материјала (презентације, дипломе, захвалнице, позивнице, штампани проспекти, постери, билборди и остало),
- израђује дизајн и учествује у планирању и одржавању општинске Web презентације, прикупља све потребне податке за приказ на интернету, прикупља, уноси, дигитализује и израђује документе, слике и текстове,
- обавља унос података према потребама органа општине када се укаже потреба за масовним уносом података за аутоматску обраду података,
- штампа и фотокопира материјале за потребе органа општине и припрема их за експедовање,
- штампа „Службени лист општине Сента“ и друге штампане материјале за потребе органа општине,
- врши тонско снимање седница Скупштина општине и чува и евидентира тонске снимке у дигиталном облику,
- прати рад оперативности Web, SMS и говорног сервера и успоставља телефонске везе за потребе органа општине,
- стара се о коришћењу и одржавању путничких и других возила,

- стара се о коришћењу зграда и службених просторија, обезбеђивању других услова рада у Општинској управу и другим органима општине, рационалном коришћењу пословног простора итд.
- организује службена путовања и врши превоз за потребе запослених, изабраних, именованих и постављених лица у органима општине,
- стара се о благовременом техничком прегледу и регистрацији службених возила и сервисирања истих,
- обавља мање протоколарне послове за председника и заменика председника општине, Општинског већа и председника и заменика председника Скупштине општине,
- припрема и сервисира топле и хладне напитке,
- стара се о правилном функционисању електричне мреже и водоводне инсталације у пословној згради Општинске управе,
- врши ситне поправке на истима,
- врши мање молерско-фарбарске, зидарске, столарске и браварске радове,
- одржава зелену површину у дворишту пословне зграде Општинске управе,
- одржава чистоћу дворишта и уличног дела пословне зграде Општинске управе,
- послови достављања,
- стара се за коришћење и одржавање телефонских централа,
- обавља и друге послове из своје надлежности у складу са законом, одлукама општине и другим актима,
- обавља и друге послове стручног, административног и техничког карактера по налозима начелника Одељења и начелника Општинске управе.

3. ОДЕЉЕЊЕ ЗА БУЏЕТ И ФИНАНСИЈЕ

3.1 Одсек за буџет и финансије

Члан 16.

Одсек за буџет и финансије обавља:
- прати прописе за које је надлежан одсек,
- обавља послове припреме и реализације буџета и завршног рачуна општине,
- обавља послове праћења остваривања јавних прихода буџета,
- обавља послове организације финансијских и рачуноводствених послова буџета,
- обавља послове контроле над коришћењем буџетских средстава,
- обавља финансијско-материјалне и књиговодствене послове буџета, фондова и рачуна посебних намена,
- обавља друге послове из области финансијско-материјалног пословања за потребе општине,
- обавља послове ревалоризације за откуп станова,
- обавља послове обрачуна и исплата плата, накнада и других примања запослених, изабраних, постављених и именованих лица, односно накнада,
- обавља послове вођења евиденције о стању, вредности и кретању средстава у својини општине које користе органи и организације општине,
- обавља послове вођења књиговодства основних средстава,
- вођење пословних књига,
- усаглашавање потраживања и обавеза,
- разрађује смернице за припрему буџета,
- анализира захтеве за финансирање корисника буџетских средстава,
- контролише план извршења буџета, контролише преузете обавезе,

- управљање финансијским информационим системом,
- обавља послове стручне помоћи буџетским корисницима у припреми програма и пројеката за коришћење средстава,
- припрема нацрте прописа и других аката које доноси Скупштина општине, Председник општине и Општинско веће и извршава одлуке и друге акте ових органа из свог делокруга,
- обавља друге стручне, административне и техничке послове везане за извршавање задатака из делокруга рада одељења, као и послове које му повери начелник Одељења и начелник Општинске управе.

3.2 Одсек за јавне набавке

Члан 17.

Одсек за јавне набавке обавља:
- истраживање тржишта и ефикасно планирање набавки;
- припрему плана набавки за кориснике буџетских средстава за које спроводи поступке јавних набавки у сарадњи са другим службама;
- обезбеђивање услова за економичну, ефикасну и транспарентну употребу јавних средстава и подстицања конкурентности и равноправности понуђача у поступцима јавних набавки;
- спровођење поступака јавних набавки по процедури прописаној законом;
- спровођење поступака јавних набавки по овлашћењу других наручилаца у складу са Законом о јавним набавкама;
- спровођење обједињених набавки за више наручилаца у складу са законом;
- објављивање огласа о јавним набавкама, конкурсне документације, обавештења и извештаја на Порталу јавних набавки; пружање консултантских услуга и стручне помоћи директним и индиректним корисницима буџетских средстава и понуђачима у поступцима јавних набавки;
- одређивање запослених који ће представљати општину/општина у поступцима јавних набавки које спроводе други наручиоци;
- прикупљање и евидентирање одређених података о поступцима јавних набавки и закљученим уговорима о јавним набавкама;
- вођење посебне евиденције о јавним набавкама мале вредности;
- састављање извештаја о закљученим уговорима о јавним набавкама велике и мале вредности и спроведеним поступцима;
- достављање у предвиђено законском року наведених извештаја Управи за јавне набавке; праћење реализације закључених уговора о јавним набавкама;
- других послова у складу са Законом о јавним набавкама и другим прописима којима се уређује област јавних набавки.

Одељење обавља и друге послове из своје надлежности.

4. ОДЕЉЕЊЕ ЗА ПРИВРЕДУ И ЛОКАЛНИ ЕКОНОМСКИ РАЗВОЈ

Члан 18.

4.1. Одсек за привреду и ЛЕР

Одсек за привреду и ЛЕР обавља:
- реализацију развојних пројеката од интереса за општину, представљање инвестиционих потенцијала општине и реализацију активности на привлачењу инвестиција;

- врши израду нормативних и других акта из области локалног економског развоја; старање о укупном привредном развоју општине;
- врши обављање управних и стручних послове у области привреде; подстицање и старање о развоју туризма, старих заната, пољопривреде и осталих привредних грана;
- врши обављање послова категоризације туристичких објеката у складу са законом;
- врши израдуа годишњег програм развоја пољопривреде и руралног развоја;
- врши израду годишњег програма заштите, уређења и коришћења пољопривредног земљишта у државној својини;
- врши спровођење поступка давања у закуп пољопривредног земљишта у државној својини;
- врши израду општих и оперативних планова заштите од елементарних непогода; извештавање о пољопривредној производњи (сетва, жетва, јесењи радови);
- обавља информисање индивидуалних пољопривредних произвођача и регистрованих пољопривредних газдинстава о актуелностима везаним за пољопривреду; подстицање предузетништва, малих и средњих предузећа у складу са законом и одлукама Скупштине општине;
- врши давање информација и пружање техничке помоћи правним лицима при реализацији пројеката, државних субвенција и кредита; обављање административних послова за Агенцију за привредне регистре и пружање помоћи локалним привредницима у регистрацији и пререгистрацији организационих облика;
- обавља израду базе података, праћење, анализа и давање извештаја о стању и кретању привредних активности на територији општине;
- врши израду пројекције будућих кретања и предлагање стратегије за даљи развој; успостављање привредних контаката и старање о привлачењу нових инвеститора у општину; обављање стручних, административних, техничких и других послова на вођењу, координирању и сервисирању послова из области економског развоја општине; представљање могућности и услова за улагање у општину;
- обавља организацију и учешће општине на разним промотивним манифестацијама, сајмовима и привредним изложбама; одржавање редовних контакта са републичким и другим институцијама које се баве унапређењем економског развоја и привлачењем инвестиција; представљања општине на регионалном, државном и међународном нивоу у активностима везаним за локални економски развој; креирање и организацију тренинг програма у складу са потребама привреде;
- врши сарадњу са Националном службом за запошљавање (НСЗ) у реализацији мера активне политике запошљавања; успостављања контаката са међународним организацијама и донаторима; истраживање могућности за финансирање развојних програма;
- врши припремање, управљање и реализација развојних пројеката и капиталних инвестиција у области јавне инфраструктуре; праћење рада јавних предузећа, друштва капитала којима је општина оснивач или суоснивач или којима је поверено обављање комуналне делатности и давање мишљења о њиховим извештајима о раду;
- врши праћење рада јавних предузећа, јавних агенција, друштава капитала којима је општина оснивач или суоснивач у области пољопривреде, водопривреде, и других грана привреде и давање мишљења о њиховим извештајима о раду;
- врши припремање нацрта стратегија и програме развоја општине као и друге послове из свог делокруга.

Члан 19.

4.2. Одсек за локалну пореску администрацију

Одсек за локалну пореску администрацију:
- пријем, обраду, контролу и унос података из пореских пријава;
- доноси решења о утврђивању обавеза по основу локалних јавних прихода за које није прописано да их сам порески обвезник утврђује;
- врши евидентирање утврђене пореске обавезе у пореском књиговодству локалне пореске администрације, у складу са прописима;
- врши књижење извршених уплата по основу локалних јавних прихода; канцеларијске и теренске пореске контроле законитости и правилности испуњавања пореске обавезе које се утврђују решењем локалне пореске администрације;
- обезбеђује наплату пореске обавезе;
- врши послове редовне и принудне наплате, одлагања плаћања пореског дуга; покретање поступка стечаја; подношења захтева за покретање пореског прекршајног поступка; достављање извештаја са доказима Пореској полицији, када постоје основи сумње да је извршено пореско кривично дело; послове првостепеног поступка по изјављеним жалбама пореских обвезника;
- обавља пружање правне помоћи надлежним организационим јединицама Пореске управе и другим организационим јединицама локалне пореске администрације;
- обавља вођење јединственог пореског књиговодства за локалне јавне приходе; примену јединствених стандарда, дефиниција, класификација и номенклатура кодирања података и технику обраде у складу са јединственим информационим системом за локалне јавне приходе; припрему методолошких упутстава за једнообразну примену прописа из области локалних јавних прихода; давање бесплатних информација о пореским прописима из којих произилази пореска обавеза по основу локалних јавних прихода;
- врши издавање уверења и потврда и извештавање локалне самоуправе и Пореске управе у вези са локалним јавним приходима и остали послови у складу са законом и другим прописима којима се уређује ова област.

5. ОДЕЉЕЊЕ ЗА ГРАЂЕВИНСКЕ И КОМУНАЛНЕ ПОСЛОВЕ

5.1.Одсек за урбанизам, грађевинске и комуналне послове

Члан 20.

Одсек за урбанизам, грађевинске и комуналне послове обавља следеће послове:
- уређење, развој и обављање комуналних делатности, старање о обезбеђењу материјалних и других услова за трајно обављање комуналних делатности,
- праћење остваривања основних комуналних функција (снабдевање водом и одвођење отпадних вода, одржавање и коришћење пијаца, паркова, зелених и других јавних површина, јавних паркиралишта, јавне расвете, саобраћаја, уређивање и одржавање гробаља и сахрањивање),
- прати доношење програма и планова комуналног предузећа на територији општине и њихову реализацију,
- врши послове у вези грађевинског земљишта, комуналне инфраструктуре и стамбених зграда,
- уређује и утврђује начин коришћења и управљања изворима, јавним бунарима и чесмама,

- врши послове који се односе на изградњу, рехабилитацију и реконструкцију, одржавање, заштиту, коришћење, развој и управљање локалним некатегорисаним путевима, као и улицама у насељу,
- послове везане за ванлинијски превоз путника и такси превоз,
- спроводи обједињену процедуру за: издавање локацијских услова као и прибављање докумената од имаоца јавних овлашћења у поступку обједињене процедуре; издавање грађевинске дозволе; решења о одобрењу ближе описаним чланом 145. Закона о планирању и изградњи; пријаву радова; издавање употребне дозволе; прибављање услова за пројектовање, односно прикључење објеката на инфраструктурну мрежу; упис права својине на изграђеном објекту, као и измену аката који се прибављају у овој процедури;
- води поступке за издавање информације о локацији, уверења, потврде и друга документа у складу са Законом о планирању и изградњи, подзаконским актима и осталим прописима из области грађевинарства и урбанизма,
- обавља и координира послове из надлежности општине који се односе на спровођење поступка израде просторног плана, плана генералне регулације, плана детаљне регулације, генералног урбанистичког плана, урбанистичког пројекта, потврђивање пројекта препарцелације, утврђивање земљишта за редовну употребу објекта и формирање грађевинске парцеле,
- израђује нацрте општинских одлука, информација и других аката из области урбанизма и грађевинарства,
- води поступак озакоњења и уклањања бесправно изграђених објеката,
- врши послове гражевинске струке везане за инвестиције односно за текуће-инвестиционо одржавање објеката у јавној својини Општине Сента односно у државној својини, а чији је корисник Општина Сента,
- пружа стручну помоћ за вршење послова јавне набавке као и при изради конкурсне документације на јавне позиве,
- обавља послове који се односе на стратешку процену утицаја на животну средину, интегрисану контролу загађења животне средине, заштиту природе, процену утицаја на животну средину, заштиту животне средине, заштиту ваздуха, заштиту од буке у животној средини, управљање отпадом, заштиту од нејонизујућих зрачења и на интегрисано управљање хемикалијама,
- обавља стручне, административне и друге послове везане за буџетски фонд за заштиту животне средине општине Сента,
- предлаже организацију и спроводи превентивне мере као што су: дератизација, дезинфекција, дезинсекција и уништавање комараца,
- обавља послове везане за држање и заштиту домаћих и других животиња,
- обавља административне и техничке послове за потребе стручних радних тела и комисија из области урбанизма и грађевинарства,
- обавља послове из области енергетике и области обновљивих извора енергије у складу са законом и другим прописима,
- обавља послове издавања водних управних аката у складу са позитивним прописима,
- припрема и предлаже доношење аката из области за које је образовано и извршава одлуке и друге акте,
- обавља друге управне, стручне, административно-техничке и друге послове по налогу државних органа, начелника Одељења и начелника Општинске управе.

5.2.Одсек за инспекцијске послове

Члан 21.

Одсек за инспекцијске послове обавља:
- прати прописе за које је надлежан Одсек,

- обавља управне, надзорне и друге послове при непосредном спровођењу закона и општинских прописа у области урбанизма, планирања и изградње, стамбеној и комуналној области, заштити животне средине, саобраћаја и путева, трговине ван продајног места, осим даљинске трговине, као и у погледу истицања и придржавања радног времена и истицања пословног имена,
- врши послове инспекцијског надзора над спровођењем прописа органа општине из области комуналних делатности и надзора над радом вршилаца комуналне делатности,
- врши надзор над активностима сакупљања, транспорта, складиштења, третмана и одлагања инертног и неопасног отпада, за које надлежни орган издаје дозволу,
- врши надзор над спровођењем Закона о трговини,
- врши надзор над извршавањем прописа којима је уређена заштита улица, локалних, некатегорисаних путева, одржавање и заштита државних путева на територији општине, над обављањем локалног, линијског и ванлинијског превоза лица и ствари, превоза за сопствене потребе лица и ствари и ауто-такси превоза,
- врши инспекцијски надзор над применом одредаба закона којим се регулише заштита природе на заштићеним подручјима која проглашава општина,
- врши надзор у области процене утицаја на животну средину,
- врши надзор у области интегрисане контроле и спречавања загађивања животне средине, у области буке у животној средини, у области заштите животне средине, у области заштите ваздуха, у области заштите од нејонизујућих зрачења**,** у области интегрисаног управљања хемикалијама и у области управљања отпадом,
- врши послове инспекцијског надзора над изградњом објеката за које се издаје грађевинска дозвола,
- врши сарадњу са полицијом и другим инспекцијским органима у обављању послова и примени овлашћења у складу са Законом о инспекцијском надзору,
- учествује у изради нормативних аката Општинске управе из надлежности Одсека,
- обавља друге управне, стручне, административно-техничке и друге послове по налогу државних органа, начелника Одељења и начелника Општинске управе.

5.3.Одсек за имовинско-правне послове

Члан 22.

Одсек за имовинско-правне послове:
-врши имовинско-правне послове који се односе на управљање, коришћење и располагање непокретностима општине, промет земљишта и зграда, продају станова,
- врши заштиту имовинско-правних интереса општине и стара се о престанку права јавне својине над непокретним и покретним стварима и другим имовинским правима и општине,
- води евиденције и попис службених, пословних и других зграда и послове управљања, коришћења и располагања овим непокретностима,
-обавља имовинско-правне послове који се односе на заштиту, очување и евидентирање непокретности општине,
-стара се о упису општинске својине у катастар непокретности,
-врши послове у вези експропријације, комасације и др.,
-обавља све друге стручне послове које произилазе из Закона о јавној својини,
- обавља послове који се односе на решавање стамбених потреба у складу са прописима и посебним програмима општине
- спроводи поступак исељења бесправно усељених лица у станове и заједничке просторије у стамбеним зградама,

-врши послове стручне и нормативне припреме прописа и других општих и појединачних аката из области имовинско-правних односа локалне самоуправе,
-извршава одлуке и друге акте Скупштина општине, Општинског већа и Председника општине,
-обавља друге, административне и техничке послове везане за извршење задатака из делокруга одељења, као и послове које му повери начелник Одељења и Начелник општинске управе.

Члан 23.

Међусобни односи организационих јединица Општинске управе заснивају се на правима и дужностима утрђеним законом, Статутом општине и овом одлуком.
Организационе јединице општинске управе дужне су да међусобно сарађују и размењују потребне податке и информације неопходне за рад.

Члан 24.

У Општинској управи се, у складу са законом, као посебна организациона јединица образује **Кабинет председника општине.**
Кабинет председника општине је посебна организациона јединица која се образује за обављање саветодавних и протоколарних послова, послова за односе с јавношћу и административно-техничких послова који су значајни за рад председника општине.

Члан 25.

У Општинској управи се, у складу са законом, организује посебно функционално независно радно место (организациона јединица) за интерну ревизију - интерни ревизор, који непосредно извештава Председника општине.
Интерни ревизор врши активности које пружају независно објективно уверавање и саветодавну активност, са сврхом да допринесе унапређењу пословања органа Општине, помаже органима општине да остваре своје циљеве, тако што систематично и дисциплиновано процењује и вреднује управљање ризицима, контроле и управљање организацијом.
Интерни ревизор врши послове интерне ревизије и за кориснике буџетских средстава Општине, које нису успоставили интерну ревизију на један од прописаних начина.

III РУКОВОЂЕЊЕ У ОПШТИНСКОЈ УПРАВИ

Члан 26.

Радом Општинске управе руководи начелник Општинске управе као службеник на положају.
Начелника Општинске управе поставља и разрешава Општинско Веће.
За свој рад и рад Општинске управе Начелник одговара Општинском већу у складу са законом, Статутом општине и овом одлуком.

Члан 27.

За начелника Општинске управе може бити постављено лице које има стечено високо образовање из научне области правне науке на основним академским студијама у обиму од најмање 240 ЕСПБ бодова, мастер академским студијама, мастер струковним студијама, специјалистичким академским студијама, специјалистичким струковним студијама, односно на

основним студијама у трајању од најмање четири године или специјалистичким студијама на факултету, положен државни стручни испит и најмање пет година радног искуства у струци.
Начелник општинске управе се поставља на основу јавног конкурса, на пет година.
Јавни конкурс из претходног става оглашава општинско Веће, а изборни поступак се спроводи у складу са законом.

Члан 28.

Начелник општинске управе има заменика, који га замењује у случају његове одсутности и спречености да обавља своју дужност.
Заменик начелника општинске управе се поставља на исти начин и под истим условима као начелник.

Члан 29.

Начелник општинске управе:

- организује, координира и усмерава рад општинске управе,
- доноси акт о унутрашњем уређењу и систематизацији општинске управе, уз сагласност општинског већа,
- у складу са законом доноси опште акте о радним односима, дисциплинској одговорности запослених и друга нормативна акта у складу са законом,
- распоређује руководиоце организационих јединица,
- решава о правима и обавезама из радно-правних односа запослених у општинској управи (службеници и намештеници),
- доставља извештај о свом раду на извршењу послова из надлежности општине и поверених послова, председнику општине, општинском већу и скупштини општине по потреби, а најмање једном годишње,
- решава сукоб надлежности између организационих јединица,
- решава о изузећу запослених у општинској управи,
- одређује радно време,
- врши и друге послове који су му законом, Статутом и другим актима општине стављени у надлежност.

Члан 30.

Начелник општиснке управе врши права и дужности у име послодавца (општине) за службенике и намештенике. Начелник општинске управе представља управу, организује и обезбеђује законито и ефикасно обављање послова, координира рад и међусобну сарадњу основних организационих јединица, и одлучује о правима, дужностима и одговорностима запослених

Члан 31.

Акт Начелника којим се одлучује о правима, обавезама и одговорностима службеника из радног односа доноси се у форми решења, сагласно закону којим се уређује општи управи поступак, и има карактер управног акта, ако законом о запосленима у аутономним покрајинама и јединицама локалне самоуправе није друкчије одређено.
О жалбама службеника на решења из претходног става одлучује Жалбена комисија образована од стране Општинског већа.

О правима и дужностима намештеника решењем одлучује Начелник.

Члан 32.

Одељењем (као основном организационом јединицом) Општинске управе руководи начелник одељења, који организује рад одељења, стара се о правилном распореду послова и извршавању радних дужности запослених.
Начелник одељења представља одељење, доноси решења у управним и другим појединачним стварима, одлучује о другим питањима из надлежности одељења и дужан је да се придржава налога и упутстава начелника Општинске управе.
Начелник одељења је одговоран начелнику општинске управе за свој рад и за законито и благовремено обављање послова одељења.
Одсеком руководи руководилац одсека, који за свој рад одговара начелнику одељења и дужан је да се придржава налога и упутстава начелника одељења и начелника Општинске управе.

Члан 33.

Руководиоце основних организационих јединица (одељења), распоређује начелник општинске управе из реда запослених или га прима у радни однос путем огласа у складу са законом и актом о унутрашњем уређењу и систематизацији општинске управе. Руководиоце унутрашњих организационих јединица распоређује начелник општинске управе, на предлог руководиоца основне организационе јединице.
Руководиоци унутрашњих организационих јединица обављају најсложеније послове своје унутрашње организационе јединице и старају се о ефикасном, законитом и квалитетном вршењу послова и равномерној упослености запослених.
За свој рад руководиоци унутрашњих организационих јединица одговарају руководиоцу основне организационе јединице и начелнику Општинске управе.

Члан 34.

Ради праћења рада одељења у остваривању координације у њиховом раду, начелник општинске управе сазива Колегијум, у чијем раду учествују начелници одељења.

IV. РАДНИ ОДНОСИ У ОПШТИНСКОЈ УПРАВИ

Члан 35.

Запослени у Општинској управи су службеници и намештеници, у складу са законом.
Службеник је запослено лице које професионално обавља стручне послове из надлежности Општинске управе или са њима повезаних општих правних послова, информатичких, материјално-финансијских, рачуноводствених и административних послова.
Службеник је запослено лице на извршилачком радном месту као и на радном месту службеника на положају.
Положај је радно место на коме службеник има овлашћења и одговорности у вези са руковођењем и усклађивањем рада Општинске управе.
Намештеник је лице које заснива радни однос ради обављања пратећих, помоћно-техничких послова у Општинској управи.

Пријем у радни однос

Члан 36.

У радни однос у Општинску управу може се примити лице под следећим условима:

1) да је пунолетан држављанин Републике Србије;
2) да има прописано образовање;
3) да испуњава остале услове одређене законом, другим прописом и актом о систематизацији радних места;
4) да није правноснажно осуђивано на безусловну казну затвора од најмање шест месеци;
5) да раније није престајао радни однос у државном органу, односно органу аутономне покрајине или јединице локалне самоуправе, због теже повреде дужности из радног односа.

Трајање радног односа

Члан 37.

Радни однос у Општиснкој управи заснова се, по правилу на неодређено време.
Радни однос може се засновати и за време чије трајање је унапред одређено (радни однос на одређено време), у складу са законом.
Радни однос са непуним радним временом се може засновати са лицем које није у радном односу или које је у радном односу са непуним радним временом, у складу са законом.
Пробни рад је обавезан за сва лица која нису заснивала радни односу у органу аутономне покрајине, јединице локалне самоуправе или државном органу, а његово трајање и спровођење утврђује се у складу са законом.

Одлучивање о пријему у радни однос

Члан 38.

Пријем у радни однос и попуњавање радних места у Општинској управи врши се у складу са законом.

Премештај запослених

Члан 39.

Запослени може, због потребе рада, да буде трајно или привремено премештен на друго одговарајуће радно место у Општинској управи, у складу са законом.
Службеник на положају не може бити премештен.

Стручно оспособљавање

Члан 40.

Са незапосленим лицем Начелник Општинске управе може, у складу са законом, закључити уговор о стручном оспособљавању без накнаде, ради стручног оспособљавања, односно стицања радног искуства и услова за полагање државног стручног испита.

Приправници

Члан 41.

У Општинској управи могу се, ради оспособљавања за самосталан рад у струци, односно самостално обављање посла примати приправници на одређено време, под условима утврђеним законом.

Престанак радног односа

Члан 42.

Радни однос запослених у општинској управи престаје под условима и на начин утврђен законом.

Звања, плате, накнаде и друга примања запослених

Члан 43.

Извршилачка радна места разврставају се по звањима.
Запослени на извршилачким радним местима стичу одговарајућа завања под условима прописаним законом.
Радно место руководиоца унутрашње организационе јединице не може бити разврстано у звање ниже од звања осталих радних места у њој.
Звања у Општинској управи су:
- самостални саветник,
- саветник,
- млађи саветник,
- сарадник,
- млађи сарадник,
- виши референт,
- референт и
- млађи референт.

Члан 44.

Запослени има право на плату, накнаде и друга примања према закону којим се уређују плате у аутономним покрајинама и јединицама локалних самоуправа.

Одговорност запослених лица

Члан 45.

Запослени у општинској управи за повреду дужности из радног односа одговарају дисциплински, а за штету коју коју на раду или у вези с радом намерно или из крајње непажње проузрокују послодаву одговарају материјално, на начин и по поступку утврђеним законом и колективним уговором.

Радна и заштитна одећа и обућа

Члан 46.

Запослени у Општинској управи у вршењу одређених послова имају право на службену, радну и заштитну одећу и обућу, у складу са актом који доноси начелник Општинске управе.

Радно време

Члан 47.

Пуно радно време у Општинској управи износи 40 часова недељно.
Радна недеља траје пет радних дана.
Распоред радног времена у Општинској управи посебним актом утврђује начелник Општинске управе.

V. ОДНОС ОПШТИНСКЕ УПРАВЕ ПРЕМА ДРУГИМ ОРГАНИМА ОПШТИНЕ, ГРАЂАНИМА, ЈАВНИМ СЛУЖБАМА ЧИЈИ ЈЕ ОСНИВАЧ ОПШТИНА

Однос према Председнику општине, Скупштини општине и Општиснком већу

Члан 48.

Однос Општинске управе према Председнику општине, Општинском већу и Скупштини општине заснива се на правима и дужностима утврђеним законом и Статутом општине.
Општинска управа је обавезна да Скупштину општине, Председника општине и Општинско веће обавештава о вршењу послова из свог делокруга, даје обавештења, објашњења и податке из свог делокруга који су неопходни за рад органа општине.

Члан 49.

Председник општине, у циљу законитог и ефикасног функционисања општинске управе, усмерава и усклађује рад општинске управе.
Председник општине, ради спровођења одлука и других аката скупштине општине, може општинској управи издавати упутства и смернице.

Члан 50.

Када у вршењу надзора над радом општинске управе утврди да поједина акта нису у складу са законом, Статутом општине или одлуком скупштине општине, општинско веће може да их укине или поништи и наложи да се донесе нови акт у складу са законом.
Уколико општинска управа не поступи по налогу и не донесе нови акт, општинско веће може покренути питање одговорности запосленог који је непосредно радио на доношењу акта или одговарајућих руководећих запослених.
Општинска управа подноси општинском већу извештај о свом раду по питањима из надлежности општинског већа када то општинско веће захтева, а најмање једанпут годишње.
Ако општинско веће не прихвати извештај, о томе обавештава начелника општинске управе и скупштину општине, са предлогом одговарајућих мера.

Однос према грађанима и јавним службама

Члан 51.

Општинска управа је дужна да организује вршење послова и задатака из свог делокруга на начин којим грађанима омогућава што лакше и ефикасније, у што краћем року и у законитом поступку остваривање права и извршавање обавеза, као и да им пружа помоћ у остваривању и заштити тих права и интереса.

Члан 52.

Општинска управа је дужна да разматра представке, притужбе, петиције и предлоге грађана, да поступа по њима и о томе обавештава грађане.
На поднету притужбу организациона јединица дужна је да одговори у року од 30 дана од пријема притужбе.

Члан 53.

Одредбе ове одлуке о односима Општинске управе према грађанинима примењују се на односе према предузећима, установама и другим организацијама, када одлучују о њиховим правима и интересима, на основу закона и прописа општине.

VI. ЈАВНОСТ РАДА

Члан 54.

Општинска управа обезбеђује јавност рада давањем информација средствима јавног информисања, објављивањем информација на званичној интернет презентацији општине, издавањем службених информација, саопштења и обезбеђивањем услова за несметано обавештавање јавности о обављању послова из свог делокруга као и грађанима појединачно, на њихов захтев, а у складу са прописима о слободном приступу информацијама од јавног значаја.
О давању, односно ускраћивању давања информације о раду општинске управе, одлучује начелник општинске управе.

VII. ПРАВНИ АКТИ ОПШТИНСКЕ УПРАВЕ

Члан 55.

Општинска управа доноси правне акте на основу закона и других прописа. Правним актима општинске управе не могу се за грађане и правна лица утврђивати права и обавезе која нису заснована на закону.

Члан 56.

Ради извршавања закона, других прописа и општих аката Републике, Аутономне Покрајине, одлука и општих аката скупштине општине и председника општине, у општинској управи могу се донети правилници, наредбе, упутства и решења, када је општинска управа за то овлашћена тим актима.

Члан 57.

Правилником се разрађују поједине одредбе закона и других прописа.
Наредбом се, ради извршавања појединих одредаба одлука и других прописа, наређује или забрањује поступање у одређеној ситуацији која има општи значај.
Упутством се одређује начин на који општинска управа и имаоци јавних овлашћења извршавају поједине одредбе закона или другог прописа.
Решењем се одлучује о појединим управним и другим појединачним питањима, у складу са законом и другим прописима.

Члан 58.

Правилнике, наредбе, упутства и решења доноси начелник општинске управе, односно руководиоци организационих јединица, када су за то посебно овлашћени од стране начелника општинске управе и уколико законом или другим подзаконским актима није другачије прописано.

VIII. СУКОБ НАДЛЕЖНОСТИ

Члан 59.

Општинско веће решава сукоб надлежности између Општинске управе и других организација када, на основу одлуке Скупштине општине, одлучују о појединим правима грађана, правних лица или других странака.
Начелник Општинске управе решава сукоб надлежности између организационих јединица општинске управе.

IX. ОДЛУЧИВАЊЕ ПО ЖАЛБИ

Члан 60.

По жалби против првостепеног решења Општинске управе из оквира права и дужности општине решава Општинско веће, уколико законом и другим прописима није друкчије одређено.

X. ИЗУЗЕЋЕ СЛУЖБЕНОГ ЛИЦА

Члан 61.

О изузећу Начелника Општинске управе решава Општинско веће.
О изузећу службеног лица у Општинској управи решава Начелник општинске управе.

XI. КАНЦЕЛАРИЈСКО ПОСЛОВАЊЕ

Члан 62.

Канцеларијско пословање општинске управе обухвата евидентирање, чување, разврставање и архивирање материјала који је примљен у раду општинске управе или који настану у раду општинске управе и сва друга питања везана за пословање општинске управе.

Члан 63.

Канцеларијско пословање врши се по прописима којима се уређује канцеларијско пословање државних органа.

Члан 64.

Општинска управа и организационе јединице у саставу општинске управе имају свој печат.
О изради печата стара се организациона јединица надлежна за опште послове и друштвене делатности која води евиденцију израђених печата и запослених задужених за руковање печатом.

Члан 65.

Општинска управа има свој печат пречника 48 мм.
Печат је округлог облика са грбом Републике Србије у средини, и са натписом око грба:
Република Србија – Szerb Köztársaság
Аутономна Покрајина Војводина – Vajdaság Autonóm Tartomány
ОПШТИНА СЕНТА – ZENTA KÖZSÉG
Општинска управа – Községi Közigazgatási Hivatal
СЕНТА – ZENTA
Текст је исписан на српском језику, ћириличним писмом и на мађарском језику.

XII. ПРЕЛАЗНЕ И ЗАВРШНЕ ОДРЕДБЕ

Члан 66.

Општинско веће општине Сента ће, на предлог Начелника Општинске управе општине Сента, у року до 60 дана од дана ступања на снагу ове одлуке, донети акт о унутрашњем уређењу и систематизацији општинске управе, по поступку прописаном овом одлуком, а најкасније до 01.02.2025.године.

Члан 67.

Запослени у општинској управи настављају са радом на досадашњим пословима - радним местима до распоређивања по новом акту о унутрашњем уређењу и систематизацији општинске управе.

Члан 68.

Даном ступања на снагу ове одлуке престаје да важи Одлука о општинској управи („Службени лист општине Сента“, бр. 26/2016, 7/2017, 21/2021, 5/2022 и 8/2024).

Члан 69.

Ова одлука ступа на снагу осмог дана од дана објављивања у „Службеном листу општине Сента“.

Република Србија
Аутономна Покрајина Војводина
Општина Сента
Скупштина општине Сента
Број: 003005955 2024 08858 001 000 022 045
Дана: 27. новембра 2024. године
С е н т а

Председник Скупштине општине Сента

Веселин Петровић с.р.

Образложење:

Организација и начин рада Општинске управе Сента прописани су Одлуком о Општинској управи Општине Сента („Службени лист Општине Сента“, број 26/2016, 7/2017, 21/2021, 5/2022 и 8/2024).
Чланом 59. став 1. Закона о локалној самоуправи ("Службени гласник РС", број 129/2007, 83/2014 - др. закон, 101/2016 - др. закон, 47/2018 и 111/2021 - др. закон) прописано је да акт о организацији општинске управе доноси скупштина општине, на предлог општинског већа.
Према члану 83. став 1. Статута општине Сента ("Службени лист општине Сента, број 4/2019) Одлуку о Општинској управи доноси Скупштина општине на предлог Општинског већа, а према ставу 2. истог члана акт о унутрашњем уређењу и систематизацији општинске управе, служби и организација обједињује начелник Општинске управе и доставља Општинском већу на усвајање.
Одлука о општинској управи која је тренутно на снази ("Службени лист општине Сента", број 26/2016, 7/2017. 21/2021, 5/2022 и 8/2024), претрпела је више допуна и измена у погледу радних задатака, саме структуре организације Општинске управе као и промена у погледу посебних организационих јединица, али нпр. у самом документу ни после тих измена и допуна није предвиђено образовање посебне организационе јединице Кабинет председника, мада Правилником о унутрашњој организацији и систематизацији радних места систематизован је исти. У осталом делу важећа Одлука о организацији управе усклађена је са законом и подзаконским актима.
На основу горе изнетог, може се утврдити, да је доношење нове Одлуке о организацији општинске управе основано.
Све горе наведено подразумева, да након доношења нове Одлуке о општинској управи, иста ће бити основ за доношење новог Правилника о унутрашњој организацији и систематизацији радних места, који акт ће истовремено бити усклађен и са Уредбом о разврставању радних места, службенике треба распоредити у складу са новом систематизацијом на одговарајућа радна места, а са намештеницима закључити уговор о раду, ако се њихов радни однос наставља.
Општинско веће општине Сента је својим Закључком утврдило предлог Одлуке о Општинској управи општине Сента и исти је упутило Скупштини општине Сента на разматрање и усвајање.
Сходно горе наведеном, предлаже се Скупштини општине разматрање и усвајање Одлуке о Општинској управи општине Сента у предложеном тексту.

108.

На основу члана 13. става 1. Закона о комуналним делатностима („Сл. гласник РС“, бр. 88/2011, 104/2016 и 95/2018), члана 20. Закона о управљању отпадом („Службени гласник РС“, бр. 36/2009, 88/2010, 14/2016, 95/2018 - др. закон и 35/2023), и члана 45. става 1. тачке 6. и 19. Статута општине Сента („Службени лист општине Сента”, број 4/2019) Скупштина општине Сента, на седници одржаној дана 27. новембра 2024. године, донела је

ОДЛУКУ О ИЗМЕНАМА И ДОПУНАМА О Д Л У К Е О ОБАВЉАЊУ КОМУНАЛНЕ ДЕЛАТНОСТИ УПРАВЉАЊА КОМУНАЛНИМ ОТПАДОМ НА ТЕРИТОРИЈИ ОПШТИНЕ СЕНТА

Члан 1.

Овом Одлуком врше се измене и допуне Одлуке о обављању комуналне делатности управљања комуналним отпадом на територији Општине Сента („Службени лист Општине Сента“, број 13/2023) – у даљем тексту Одлука.

Члан 2.

У поднаслову број 6. главе III. Одлуке после речи: „Управљање“ додаје се реч „регионалном“.
У члану 32. Одлуке после речи: „Одржавање“ додаје се реч: „регионалне“.

Члан 3.

У члану 47. Одлуке брише се алинеја 2**.**

Члан 4.

У члану 49. Одлуке после речи: „сакупљања и транспорта“ додају се речи: „преузимања, третмана и одлагања”, а речи: „по квадратном метру ($м^2$) “ замењују се на: „ се у фиксном износу по домаћинству “.
У члану 49. Одлуке мења се став 2., који гласи:
„Цена утврђена за пружање комуналне услуге управљања комуналним отпадом из пословних објеката и просторија обрачунава се по квадратном метру.”
У члану 49. Одлуке брише се став 7.

Члан 5.

У члану 52. Одлуке брише се тачка 3.

Члан 6.

После члана 52. Одлуке додају се нови члан 52/а који гласи:

„За услугу преузимања, третмана и одлагања комуналног отпада довеженог од стране Јавног предузећа Друштво наплаћује накнаду.

Цену услуге из става 1. овог члана утврђује надлежни орган Друштва Ценовником, на који сагласност даје Скупштина општине.

Општина Сента, Јавно предузеће и Друштво закључују уговор о међусобним односима поводом преузимања, третмана и одлагања отпада.

Уговором се уређују нарочито: врсте комуналног отпада и динамика довожења од стране Јавног предузећа, начин прихватања довеженог комуналног отпада, третман и одлагање комуналног отпада, врсте евиденције које уговорне стране воде, обавеза сачињења месечног извештаја о преузетом комуналном отпаду, начин и рок плаћања накнаде за извршену услугу и др.

Јавно предузеће нема право да закључи исти или сличан уговор као уговор из става 4. овог члана са било којим другим лицем које се налази на или ван територије оснивача Регионалног центра, нити да приступи било каквом обавезујућем споразуму чији предмет може бити у било каквој вези са управљањем отпадом.“

Члан 7.

Остале одредбе Одлуке остају непромењене.

Члан 8.

Ова одлука ступа на снагу осмог дана од дана објављивања у „Службеном листу општине Сента“, а примењује се од 1. јануара 2025. године.

Република Србија
Аутономна Покрајина Војводина
Општина Сента **Председник Скупштине општине Сента**
Скупштина општине Сента
Број:0032388132024 08858 001 000 022 045
Дана: 27. новембра 2024. године **Петровић Веселин**
С е н т а

О б р а з л о ж е њ е:

Према члану 13. става 1. Закона о комуналним делатностима („Сл. гласник РС“, бр. 88/2011, 104/2016 и 95/2018), Скупштина јединице локалне самоуправе одлукама прописује начин обављања комуналне делатности, као и општа и посебна права и обавезе вршилаца комуналне делатности и корисника услуга на својој територији, укључујући и начин плаћања цене комуналне услуге, начин вршења контроле коришћења и наплате комуналне услуге и овлашћења вршиоца комуналне делатности у вршењу контроле и мере које су контролори овлашћени да предузимају.
Одредбама Закона о управљању отпадом („Службени гласник РС“, бр. 36/2009, 88/2010, 14/2016 и 95/2018 - др. закон и 35/2023) прописано је да јединица локалне самоуправе уређује, обезбеђује, организује и спроводи управљање комуналним, односно инертним и неопасним

отпадом на својој територији, у складу са законом, уређује поступак наплате услуга у области управљања комуналним, односно инертним и неопасним отадом, у складу са законом.

Према члану 45. став 1. тачке 6. Статута општине Сента („Службени лист општине Сента”, број 4/2019) Скупштина општине, у складу са законом, доноси прописе и друге опште акте из своје надлежности.
Према члану 45. став 1. тачке 19. Статута општине Сента („Службени лист општине Сента”, број 4/2019) Скупштина општине, уређује услове и начин обављања комуналних делатности, права и обавезе корисника комуналних услуга, обим и квалитет комуналних услуга и начин вршења надзора над обављањем комуналних делатности, оснива јавна предузећа за обављање комуналне делатности, односно поверава обављање тих делатности друштву капитала или предузетнику, прописује опште услове одржавања комуналног реда и мере за њихово спровођење.
Према члану 32. став 1. тачка 6. Закона о локалној самоуправи („Службени гласник Републике Србије“, бр. 129/2007, 83/2014 – др. закон, 101/2016 – др. закон и 47/2018) и члану 45. став 1. тачка 6. Статута Општине Сента („Службени лист Општине Сента”, бр. 4/2019) Скупштина општине, у складу са законом доноси прописе и друге опште акте из своје надлежности.
Општинско веће општине Сента је својим Закључком утврдило предлог нацрта Одлуке о изменама и допунама Одлуке о обављању комуналне делатности управљања комуналним отпадом на територији Општине Сента и исти је упутило Скупштини општине Сента на разматрање и усвајање.

На основу наведеног, предлаже се Скупштини општине разматрање и усвајање Одлуке о изменама и допунама Одлуке о обављању комуналне делатности управљања комуналним отпадом на територији Општине Сента у предложеном тексту.

109.

На основу члана 99. Закона о планирању и изградњи („Службени гласник Републике Србије“, бр. 72/2009, 81/2009 - испр., 64/2010 – одлука УС, 24/2011, 121/2012, 42/2013 – одлука УС, 50/2013 – одлука УС, 98/2013 – одлука УС, 132/2014, 145/2014, 83/2018, 31/2019, 37/2019 – др. закон, 9/2020, 52/2021 и 62/2023), члана 32. става 1. тачке 20. Закона о локалној самоуправи („Службени гласник РС“, број 129/2007, 83/2014 – други закон, 101/2016 – други закон, 47/2018 и 111/2021 – др. закон) и члана 45. тачке 21. Статута општине Сента („Службени лист општине Сента“, број 4/2019), Скупштина општине Сента на седници одржаној дана 27. новембра 2024. године донела је

О Д Л У К У
О ОТУЂЕЊУ НЕИЗГРАЂЕНОГ ГРАЂЕВИНСКОГ ЗЕМЉИШТА ИЗ ЈАВНЕ СВОЈИНЕ ОПШТИНЕ СЕНТА

Члан 1.

Овом одлуком, у складу са законом, врши се отуђење неизграђеног грађевинског земљишта из јавне својине Општине Сента поступком прикупљања писмених понуда и то:

- градског грађевинског земљишта – њива 2. класе површине 360 м2 које се налази у Сенти, ул. Алексе Шантића, на катастарској парцели број 7271 КО Сента, уписано као јавна својина Општине Сента у 1/1 делу у Лист непокретности број 18465 КО Сента.

Члан 2.

Утврђује се почетна односно најнижа купопродајна цена непокретности која се отуђује из јавне својине према висини тржишне вредности предметне непокретности према следећем:

- Почетна односно најнижа купородајна цена 1/1 дела градског грађевинског земљишта – њива 2. класе површине 360 м2 које се налази у Сенти, ул. Алексе Шантића, на катастарској парцели број 7271 КО Сента, које је уписано као јавна својина Општине Сента у 1/1 делу у Лист непокретности број 18465 КО Сента, износи 387.720,00 динара.

Члан 3.

Задужује се председник Општине Сента да спроводи поступак отуђења непокретности из члана 1. ове одлуке сходно законским и подзаконским прописима и одредбама Одлуке о грађевинском земљишту („Службени лист општине Сента“, број 17/2009, 25/2010, 2/2014, 8/2019, 36/2020, 8/2023 и 15/2023).

Члан 4.

Ова одлука ступа на снагу осмог дана од дана објављивања у „Службеном листу општине Сента“.

О б р а з л о ж е њ е:

Према члану 99. став 1. Закона о планирању и изградњи („Службени гласник Републике Србије“, бр. 72/2009, 81/2009 - испр., 64/2010 – одлука УС, 24/2011, 121/2012, 42/2013 – одлука УС, 50/2013 – одлука УС, 98/2013 – одлука УС, 132/2014, 145/2014, 83/2018, 31/2019, 37/2019 – др. закон, 9/2020, 52/2021 и 62/2023) отуђење неизграђеног грађевинског земљишта у јавној својини спроводи се јавним надметањем или прикупљањем понуда јавним огласом, по тржишним условима, у складу са овим законом. Према ставу 5. истог члана поступак, услове и програм отуђења грађевинског земљишта у јавној својини аутономне покрајине, односно јединице локалне самоуправе, уређује аутономна покрајина, односно јединица локалне самоуправе, док према ставу 13. истог члана о отуђењу или размени грађевинског земљишта у јавној својини, по спроведеном поступку јавног надметања, прикупљања понуда или непосредне погодбе, надлежни орган доноси одлуку, која се доставља свим учесницима у поступку јавног надметања, односно прикупљања понуда.

Према члану 32. став 1. тачка 20. Закона о локалној самоуправи („Службени гласник РС”, бр. 129/2007, 83/2014 – други закон, 101/2016 – други закон, 47/2018 и 111/2021 – др. закон) Скупштина општине, у складу са законом обавља и друге послове утврђене законом и статутом.

Према члану 45. тачка 21. Статута општине Сента („Службени лист општине Сента“, број 4/2019), Скупштина општине, у складу са законом доноси годишње и средњорочне програме уређивања грађевинског земљишта, одлучује о отуђењу грађевинског земљишта у складу са законом и прописом Општине.

Дана 08.05.2024. године Заједничка адвокатска канцеларија Ђорђевић је у својству пуномоћника Василија Стајића из Сенте поднела захтев за откуп грађевинског земљишта у јавној својини које је уведено у Лист непокретности бр. 18465 КО Сента под парц. бр. 7271 КО Сента.

Дана 09.05.2024. године су Кароль Ружа из Јазова и Јулишка Ружа из Сенте поднели молбу да желе да купе некретнину градско грађевинско земљиште уведено у ЛН 18465 КО Сента парц. бр. 7271 КО Сента.

Дана 09.08.2024. године Агенција за реституцију је на захтев Одсека за имовинско-правне послове Одељења за грађевинске и комуналне послове Општинске управе општине Сента издала потврду број: 446-06-021-000960/2024-01 према којој:

„На подручју КО Сента спроведен је поступак комасације. Пољопривредно земљиште које је након одузимања било предмет комасације подлеже враћању, а у смислу одредбе члана 24. став 2. Закона о враћању одузете имовине и обештећењу („Сл. гласник РС”, бр. 72/2011, 108/2013, 142/2014, 88/2015 – одлука УС, 95/2018 и 153/2020), којим је прописано да уколико је одузето пољопривредно односно шумско земљиште било предмет комасације, односно арондације након одузимања, бивши власник има право на враћање земљишта које је добијено из комасационе масе.

Обавештавамо Вас да је на званичном веб-сајту Агенције за реституцију, www.restitucija.gov.rs, објављена листа катастарских парцела добијених у поступку комасације, а које су у државној својини и које могу бити предмет враћања у поступку враћања одузете имовине, у складу са Уредбом о критеријумима за утврђивање површине пољопривредног и шумског земљишта у поступку враћања одузете имовине („Сл. гласник РС”, бр.29/18).

Увидом у Листу утврђених катастарских парцела у државној својини које могу бити предмет враћања у поступку враћања одузете имовине, објављеној на сајту Управе за пољопривредно земљиште Министарства пољопривреде, шумарства и водопривреде, као и сајту Агенције за

реституцију, као и Централизовану базу комасираних кат. парцела које су враћене или предложене за враћања закључно са 07.08.2024. године, утврђено је да се кат. парцела број 7271 КО Сента, не налази на истој и није враћена или или предложено за враћање у поступку реституције.

На нашем званичном веб-сајту www.restitucija.gov.rs, објављени су изводи из захтева из члана 42. став 1. Закона о враћању одузете имовине и обештећењу.“

Према Процени вредности непокретности број 1615468 2024 08858 001 000 360 035 коју је израдио Одсек за локалну пореску администрацију Одељења за привреду и ЛЕР Општинске управе општине Сента дана 21.08.2024. године, процењена вредност грађевинског земљишта површине 360 м2 које се налази на катастарској парцели број 7271 КО Сента износи 387.720,00 динара.

Увидом у Лист непокретности број 18465 КО Сента од 21.08.2024. године Одсек за имовинско-правне послове Одељења за грађевинске и комуналне послове Општинске управе општине Сента је установио да је Општина Сента у Лист непокретности број 18465 КО Сента у 1/1 делу уписана као носилац права јавне својине неизграђеног грађевинског земљишта – њива 2. класе површине 360 м2 које се налази у Сенти, ул. Алексе Шантића, на катастарској парцели број 7271 КО Сента.

На основу увида у допис Одсека за урбанизам, грађевинске и комуналне послове Одељења за грађевинске и комуналне послове Општинске управе општине Сента број 002545333 2024 08858 004 014 000 001 од 02.09.2024. године, Одсек за имовинско-правне послове Одељења за грађевинске и комуналне послове Општинске управе општине Сента утврдио је да у смислу члана 99. став 6. и 7. Закона о планирању и изградњи („Службени гласник Републике Србије“, бр. 72/2009, 81/2009 - испр., 64/2010 – одлука УС, 24/2011, 121/2012, 42/2013 – одлука УС, 50/2013 – одлука УС, 98/2013 – одлука УС, 132/2014, 145/2014, 83/2018, 31/2019, 37/2019 – др. закон, 9/2020 и 52/2021) може се закључити да нема законских сметњи за отуђење предметног неизграђеног грађевинског земљишта из јавне својине Општине Сента.

На основу напред наведених, Општинско веће општине Сента, као овлашћени предлагач аката које доноси Скупштина општине Сента предложило је доношење Одлуке о отуђењу неизграђеног грађевинског земљишта из јавне својине Општине Сента.

Скупштина општине Сента, након разматрања предлога Општинског већа општине Сента за доношење Одлуке о отуђењу неизграђеног грађевинског земљишта из јавне својине Општине Сента и мишљења Одбора за урбанизам, стамбено-комуналне делатности и екологију, донела је одлуку као у диспозитиву.

Република Србија
Аутономна Покрајина Војводина **Председник Скупштине општине Сента**
Општина Сента
Скупштина општине Сента **Веселин Петровић с. р.**
Број: 001615468 2024 08858 001 000 360 035
Дана: 27. новембра 2024. године
С е н т а

110.

На основу члана 99. Закона о планирању и изградњи („Службени гласник Републике Србије“, бр. 72/2009, 81/2009 - испр., 64/2010 – одлука УС, 24/2011, 121/2012, 42/2013 – одлука УС, 50/2013 – одлука УС, 98/2013 – одлука УС, 132/2014, 145/2014, 83/2018, 31/2019, 37/2019 – др. закон, 9/2020, 52/2021 и 62/2023), члана 32. става 1. тачке 20. Закона о локалној самоуправи („Службени гласник РС“, број 129/2007, 83/2014 – други закон, 101/2016 – други закон, 47/2018 и 111/2021 – др. закон) и члана 45. тачке 21. Статута општине Сента („Службени лист општине Сента“, број 4/2019), Скупштина општине Сента на седници одржаној дана 27. новембра 2024. године донела је

О Д Л У К У
О ОТУЂЕЊУ НЕИЗГРАЂЕНОГ ГРАЂЕВИНСКОГ ЗЕМЉИШТА ИЗ ЈАВНЕ СВОЈИНЕ ОПШТИНЕ СЕНТА

Члан 1.

Овом одлуком, у складу са законом, врши се отуђење неизграђеног грађевинског земљишта из јавне својине Општине Сента поступком прикупљања писмених понуда и то:

- градског грађевинског земљишта – пашњак 3. класе површине 1912 м2 које се налази у Сенти, Новосадски пут, на катастарској парцели број 7954/1 КО Сента, уписано као јавна својина Општине Сента у 1/1 делу у Лист непокретности број 18465 КО Сента.

Члан 2.

Утврђује се почетна односно најнижа купопродајна цена непокретности која се отуђује из јавне својине према висини тржишне вредности предметне непокретности према следећем:

- Почетна односно најнижа купородајна цена 1/1 дела градског грађевинског земљишта – пашњак 3. класе површине 1912 м2 које се налази у Сенти, Новосадски пут, на катастарској парцели број 7954/1 КО Сента, које је уписано као јавна својина Општине Сента у 1/1 делу у Лист непокретности број 18465 КО Сента, износи 2.059.224,00 динара.

Члан 3.

Задужује се председник Општине Сента да спроводи поступак отуђења непокретности из члана 1. ове одлуке сходно законским и подзаконским прописима и одредбама Одлуке о грађевинском земљишту („Службени лист општине Сента“, број 17/2009, 25/2010, 2/2014, 8/2019, 36/2020, 8/2023 и 15/2023).

Члан 4.

Ова одлука ступа на снагу осмог дана од дана објављивања у „Службеном листу општине Сента“.

О б р а з л о ж е њ е :

Према члану 99. став 1. Закона о планирању и изградњи („Службени гласник Републике Србије“, бр. 72/2009, 81/2009 - испр., 64/2010 – одлука УС, 24/2011, 121/2012, 42/2013 – одлука УС, 50/2013 – одлука УС, 98/2013 – одлука УС, 132/2014, 145/2014, 83/2018, 31/2019, 37/2019 – др. закон, 9/2020, 52/2021 и 62/2023) отуђење неизграђеног грађевинског земљишта у јавној својини спроводи се јавним надметањем или прикупљањем понуда јавним огласом, по тржишним условима, у складу са овим законом. Према ставу 5. истог члана поступак, услове и програм отуђења грађевинског земљишта у јавној својини аутономне покрајине, односно јединице локалне самоуправе, уређује аутономна покрајина, односно јединица локалне самоуправе, док према ставу 13. истог члана о отуђењу или размени грађевинског земљишта у јавној својини, по спроведеном поступку јавног надметања, прикупљања понуда или непосредне погодбе, надлежни орган доноси одлуку, која се доставља свим учесницима у поступку јавног надметања, односно прикупљања понуда.

Према члану 32. став 1. тачка 20. Закона о локалној самоуправи („Службени гласник РС”, бр. 129/2007, 83/2014 – други закон, 101/2016 – други закон, 47/2018 и 111/2021 – др. закон) Скупштина општине, у складу са законом обавља и друге послове утврђене законом и статутом.

Према члану 45. тачка 21. Статута општине Сента („Службени лист општине Сента“, број 4/2019), Скупштина општине, у складу са законом доноси годишње и средњорочне програме уређивања грађевинског земљишта, одлучује о отуђењу грађевинског земљишта у складу са законом и прописом Општине.

Дана 15.05.2024. године АД Сента-промет ТП ПО Сента из Сенте обратило се Општини Сента писмом о намерама за куповину градског грађевинског земљишта које се налази на катастарској парцели бр. 7954/1 КО Сента.

Дана 05.09.2024. године Агенција за реституцију је на захтев Одсека за имовинско-правне послове Одељења за грађевинске и комуналне послове Општинске управе општине Сента издала потврду број: 446-06-021-000959/2024-01 према којој:

„Увидом у елктронску базу података Агенције за реституцију утврђено је да није поднет захтев за враћање одузете имовине, у складу са Законом о враћању одузете имовине и обештећењу („Сл. гласник РС”, бр. 72/2011, 108/2013, 142/2014, 88/2015 – УС и 95/2018), односно обештећење за кат. парцелу бр. 7954/1 КО Сента.

Напомињемо да је претрага извршена само на основу достављене документације.

На званичном веб-сајту Агенције за реституцију www.restitucija.gov.rs, објављени су изводи из захтева из члана 42. став 1. Закона о враћању одузете имовине и обештећењу.“

Према Процени вредности непокретности број 001670909 2024 08858 001 000 360 035 коју је израдио Одсек за локалну пореску администрацију Одељења за привреду и ЛЕР Општинске управе општине Сента дана 11.09.2024. године, процењена вредност грађевинског земљишта површине 1912 м2 које се налази на катастарској парцели број 7954/1 КО Сента износи 2.059.224,00 динара.

Увидом у Лист непокретности број 18465 КО Сента од 12.09.2024. године Одсек за имовинско-правне послове Одељења за грађевинске и комуналне послове Општинске управе општине Сента је установио да је Општина Сента у Лист непокретности број 18465 КО Сента у 1/1 делу уписана као носилац права јавне својине неизграђеног грађевинског земљишта – пашњак 3. класе површине 1912 м2 које се налази у Сенти, Новосадски пут, на катастарској парцели број 7954/1 КО Сента.

На основу увида у допис Одсека за урбанизам, грађевинске и комуналне послове Одељења за грађевинске и комуналне послове Општинске управе општине Сента број 002674881 2024 08858 004 014 000 001 од 17.09.2024. године, Одсек за имовинско-правне послове Одељења за грађевинске и комуналне послове Општинске управе општине Сента утврдио је да у смислу члана 99. став 6. и 7. Закона о планирању и изградњи („Службени гласник Републике Србије“, бр. 72/2009, 81/2009 - испр., 64/2010 – одлука УС, 24/2011, 121/2012, 42/2013 – одлука УС, 50/2013 – одлука УС, 98/2013 – одлука УС, 132/2014, 145/2014, 83/2018, 31/2019, 37/2019 – др. закон, 9/2020 и 52/2021) може се закључити да нема законских сметњи за отуђење предметног неизграђеног грађевинског земљишта из јавне својине Општине Сента.

На основу напред наведених, Општинско веће општине Сента, као овлашћени предлагач аката које доноси Скупштина општине Сента предложило је доношење Одлуке о отуђењу неизграђеног грађевинског земљишта из јавне својине Општине Сента.

Скупштина општине Сента, након разматрања предлога Општинског већа општине Сента за доношење Одлуке о отуђењу неизграђеног грађевинског земљишта из јавне својине Општине Сента и мишљења Одбора за урбанизам, стамбено-комуналне делатности и екологију, донела је одлуку као у диспозитиву.

Република Србија
Аутономна Покрајина Војводина **Председник Скупштине општине Сента**
Општина Сента
Скупштина општине Сента **Веселин Петровић с. р.**
Број: 001670909 2024 08858 001 000 360 035
Дана: 27. новембра 2024. године
С е н т а

111.

На основу члана 99. Закона о планирању и изградњи („Службени гласник Републике Србије“, бр. 72/2009, 81/2009 - испр., 64/2010 – одлука УС, 24/2011, 121/2012, 42/2013 – одлука УС, 50/2013 – одлука УС, 98/2013 – одлука УС, 132/2014, 145/2014, 83/2018, 31/2019, 37/2019 – др. закон, 9/2020, 52/2021 и 62/2023), члана 32. става 1. тачке 20. Закона о локалној самоуправи („Службени гласник РС“, број 129/2007, 83/2014 – други закон, 101/2016 – други закон, 47/2018 и 111/2021 – др. закон) и члана 45. тачке 21. Статута општине Сента („Службени лист општине Сента“, број 4/2019), Скупштина општине Сента на седници одржаној дана 27. новембра 2024. године донела је

О Д Л У К У
О ОТУЂЕЊУ НЕИЗГРАЂЕНОГ ГРАЂЕВИНСКОГ ЗЕМЉИШТА ИЗ ЈАВНЕ СВОЈИНЕ ОПШТИНЕ СЕНТА

Члан 1.

Овом одлуком, у складу са законом, врши се отуђење неизграђеног грађевинског земљишта из јавне својине Општине Сента поступком прикупљања писмених понуда и то:

- градског грађевинског земљишта – земљишта уз зграду и други објекат површине 180 м2 које се налази у Сенти, ул. Арањ Јаноша, на катастарској парцели број 5872 КО Сента, уписано као јавна својина Општине Сента у 1/1 делу у Лист непокретности број 5246 КО Сента.

Члан 2.

Утврђује се почетна односно најнижа купопродајна цена непокретности која се отуђује из јавне својине према висини тржишне вредности предметне непокретности према следећем:

- Почетна односно најнижа купородајна цена 1/1 дела градског грађевинског земљишта – земљишта уз зграду и други објекат површине 180 м2 које се налази у Сенти, ул. Арањ Јаноша, на катастарској парцели број 5872 КО Сента, које је уписано као јавна својина Општине Сента у 1/1 делу у Лист непокретности број 5246 КО Сента, износи 193.860,00 динара.

Члан 3.

Задужује се председник Општине Сента да спроводи поступак отуђења непокретности из члана 1. ове одлуке сходно законским и подзаконским прописима и одредбама Одлуке о грађевинском земљишту („Службени лист општине Сента“, број 17/2009, 25/2010, 2/2014, 8/2019, 36/2020, 8/2023 и 15/2023).

Члан 4.

Ова одлука ступа на снагу осмог дана од дана објављивања у „Службеном листу општине Сента“.

О б р а з л о ж е њ е :

Према члану 99. став 1. Закона о планирању и изградњи („Службени гласник Републике Србије“, бр. 72/2009, 81/2009 - испр., 64/2010 – одлука УС, 24/2011, 121/2012, 42/2013 – одлука УС, 50/2013 – одлука УС, 98/2013 – одлука УС, 132/2014, 145/2014, 83/2018, 31/2019, 37/2019 – др. закон, 9/2020, 52/2021 и 62/2023) отуђење неизграђеног грађевинског земљишта у јавној својини спроводи се јавним надметањем или прикупљањем понуда јавним огласом, по тржишним условима, у складу са овим законом. Према ставу 5. истог члана поступак, услове и програм отуђења грађевинског земљишта у јавној својини аутономне покрајине, односно јединице локалне самоуправе, уређује аутономна покрајина, односно јединица локалне самоуправе, док према ставу 13. истог члана о отуђењу или размени грађевинског земљишта у јавној својини, по спроведеном поступку јавног надметања, прикупљања понуда или непосредне погодбе, надлежни орган доноси одлуку, која се доставља свим учесницима у поступку јавног надметања, односно прикупљања понуда.

Према члану 32. став 1. тачка 20. Закона о локалној самоуправи („Службени гласник РС”, бр. 129/2007, 83/2014 – други закон, 101/2016 – други закон, 47/2018 и 111/2021 – др. закон) Скупштина општине, у складу са законом обавља и друге послове утврђене законом и статутом.

Према члану 45. тачка 21. Статута општине Сента („Службени лист општине Сента“, број 4/2019), Скупштина општине, у складу са законом доноси годишње и средњорочне програме уређивања грађевинског земљишта, одлучује о отуђењу грађевинског земљишта у складу са законом и прописом Општине.

Дана 27.02.2024. године Ларикс доо за прераду, промет и услуге Сента обратило се председнику општине Сента са захтевом којим је изразило намеру куповине градског грађевинског земљишта на парцели број 5872 КО Сента, за потребе вршења делатности предузећа.

Дана 21.05.2024. године Агенција за реституцију је на захтев Одсека за имовинско-правне послове Одељења за грађевинске и комуналне послове Општинске управе општине Сента издала потврду број: 446-06-021-000396/2024-01 према којој:

„Увидом у елктронску базу података Агенције за реституцију, а на основу приложене документације и то: РГЗ СКН бр. 951-2-114-3993/2024 од 08.04.2024. године и РГЗ СКН бр. 952-114-26472/2024 од 08.04.2024. године, у коме су достављена обавештења да не поседују земљишно-књижне улошке почев од 1945. године, у којима је била уписана кат.парцела број 5872 КО Сента новог премера и обавештења да није могуће извршити идентификацију кат.парцеле број 5872 КО Сента новог премера, нису пронађени захтеви за реституцију поднетих у складу са Законом о враћању одузете имовине и обештећењу (Сл. Гласник РС, бр. 72/11, 108/13, 142/14, 88/15 – одлука УС, 95/18 и 153/20), Законом о отклањању последица одузимања имовине жртвама холокауста које немају живих наследника (Сл. Гласник РС, бр. 13/16) као и Законом о враћању одузете имовине црквама и верским заједницама (Сл. Гласник РС, бр. 46/2006).

На званичном веб-сајту Агенције за реституцију www.restitucija.gov.rs, објављени су изводи из захтева из члана 42. став 1. Закона о враћању одузете имовине и обештећењу.“

Према Процени вредности непокретности број 000787687 2024 08858 001 000 360 035 коју је израдио Одсек за локалну пореску администрацију Одељења за привреду и ЛЕР Општинске управе општине Сента дана 02.10.2024. године, процењена вредност грађевинског земљишта површине 180 м2 које се налази на катастарској парцели број 5872 КО Сента износи 193.860,00 динара.

Увидом у Лист непокретности број 5246 КО Сента од 03.10.2024. године Одсек за имовинско-правне послове Одељења за грађевинске и комуналне послове Општинске управе општине Сента је установио да је Општина Сента у Лист непокретности број 5246 КО Сента у 1/1 делу уписана као носилац права јавне својине неизграђеног грађевинског земљишта – земљишта уз зграду и други објекат површине 180 м2 које се налази у Сенти, ул. Арањ Јаноша, на катастарској парцели број 5872 КО Сента.

На основу увида у допис Одсека за урбанизам, грађевинске и комуналне послове Одељења за грађевинске и комуналне послове Општинске управе општине Сента број 002826329 2024 08858 004 014 000 001 од 03.10.2024. године, Одсек за имовинско-правне послове Одељења за грађевинске и комуналне послове Општинске управе општине Сента утврдио је да у смислу члана 99. став 6. и 7. Закона о планирању и изградњи („Службени гласник Републике Србије“, бр. 72/2009, 81/2009 - испр., 64/2010 – одлука УС, 24/2011, 121/2012, 42/2013 – одлука УС, 50/2013 – одлука УС, 98/2013 – одлука УС, 132/2014, 145/2014, 83/2018, 31/2019, 37/2019 – др. закон, 9/2020 и 52/2021) може се закључити да нема законских сметњи за отуђење предметног неизграђеног грађевинског земљишта из јавне својине Општине Сента.

На основу напред наведених, Општинско веће општине Сента, као овлашћени предлагач аката које доноси Скупштина општине Сента предложило је доношење Одлуке о отуђењу неизграђеног грађевинског земљишта из јавне својине Општине Сента.

Скупштина општине Сента, након разматрања предлога Општинског већа општине Сента за доношење Одлуке о отуђењу неизграђеног грађевинског земљишта из јавне својине Општине Сента и мишљења Одбора за урбанизам, стамбено-комуналне делатности и екологију, донела је одлуку као у диспозитиву.

Република Србија
Аутономна Покрајина Војводина **Председник Скупштине општине Сента**
Општина Сента
Скупштина општине Сента **Веселин Петровић с. р.**
Број: 000787687 2024 08858 001 000 360 035
Дана: 27. новембра 2024. године
С е н т а

112.

На основу члана 99. Закона о планирању и изградњи („Службени гласник Републике Србије“, бр. 72/2009, 81/2009 - испр., 64/2010 – одлука УС, 24/2011, 121/2012, 42/2013 – одлука УС, 50/2013 – одлука УС, 98/2013 – одлука УС, 132/2014, 145/2014, 83/2018, 31/2019, 37/2019 – др. закон, 9/2020, 52/2021 и 62/2023), члана 32. става 1. тачке 20. Закона о локалној самоуправи („Службени гласник РС“, број 129/2007, 83/2014 – други закон, 101/2016 – други закон, 47/2018 и 111/2021 – др. закон) и члана 45. тачке 21. Статута општине Сента („Службени лист општине Сента“, број 4/2019), Скупштина општине Сента на седници одржаној дана 27. новембра 2024. године донела је

О Д Л У К У
О ОТУЂЕЊУ НЕИЗГРАЂЕНОГ ГРАЂЕВИНСКОГ ЗЕМЉИШТА ИЗ ЈАВНЕ СВОЈИНЕ ОПШТИНЕ СЕНТА

Члан 1.

Овом одлуком, у складу са законом, врши се отуђење отуђење неизграђеног грађевинског земљишта из јавне својине Општине Сента поступком прикупљања писмених понуда и то:

- градског грађевинског земљишта – њива 1. класе површине 296 м2 које се налази у Сенти, ул. Змај Јове Јовановића, на катастарској парцели број 4383/2 КО Сента, уписано као јавна својина Општине Сента у 1/1 делу у Лист непокретности број 18465 КО Сента.

Члан 2.

Утврђује се почетна односно најнижа купопродајна цена непокретности која се отуђује из јавне својине према висини тржишне вредности предметне непокретности према следећем:

- Почетна односно најнижа купородајна цена 1/1 дела градског грађевинског земљишта – њива 1. класе површине 296 м2 које се налази у Сенти, ул. Змај Јове Јовановића, на катастарској парцели број 4383/2 КО Сента, које је уписано као јавна својина Општине Сента у 1/1 делу у Лист непокретности број 18465 КО Сента, износи 318.792,00 динара.

Члан 3.

Задужује се председник Општине Сента да спроводи поступак отуђења непокретности из члана 1. ове одлуке сходно законским и подзаконским прописима и одредбама Одлуке о грађевинском земљишту („Службени лист општине Сента“, број 17/2009, 25/2010, 2/2014, 8/2019, 36/2020, 8/2023 и 15/2023).

Члан 4.

Ова одлука ступа на снагу осмог дана од дана објављивања у „Службеном листу општине Сента“.

О б р а з л о ж е њ е :

Према члану 99. став 1. Закона о планирању и изградњи („Службени гласник Републике Србије“, бр. 72/2009, 81/2009 - испр., 64/2010 – одлука УС, 24/2011, 121/2012, 42/2013 – одлука УС, 50/2013 – одлука УС, 98/2013 – одлука УС, 132/2014, 145/2014, 83/2018, 31/2019, 37/2019 – др. закон, 9/2020, 52/2021 и 62/2023) отуђење неизграђеног грађевинског земљишта у јавној својини спроводи се јавним надметањем или прикупљањем понуда јавним огласом, по тржишним условима, у складу са овим законом. Према ставу 5. истог члана поступак, услове и програм отуђења грађевинског земљишта у јавној својини аутономне покрајине, односно јединице локалне самоуправе, уређује аутономна покрајина, односно јединица локалне самоуправе, док према ставу 13. истог члана о отуђењу или размени грађевинског земљишта у јавној својини, по спроведеном поступку јавног надметања, прикупљања понуда или непосредне погодбе, надлежни орган доноси одлуку, која се доставља свим учесницима у поступку јавног надметања, односно прикупљања понуда.

Према члану 32. став 1. тачка 20. Закона о локалној самоуправи („Службени гласник РС”, бр. 129/2007, 83/2014 – други закон, 101/2016 – други закон, 47/2018 и 111/2021 – др. закон) Скупштина општине, у складу са законом обавља и друге послове утврђене законом и статутом.

Према члану 45. тачка 21. Статута општине Сента („Службени лист општине Сента“, број 4/2019), Скупштина општине, у складу са законом доноси годишње и средњорочне програме уређивања грађевинског земљишта, одлучује о отуђењу грађевинског земљишта у складу са законом и прописом Општине.

Дана 31.05.2024. године адвокат Јелена Хречук је у својству пуномоћника Драгице Самарџић из Сенте поднела захтев за куповину градског грађевинског земљишта уписане у Лист непокретности број 18465 КО Сента број парцеле 4383/2 КО Сента.

Дана 26.08.2024. године Агенција за реституцију је на захтев Одсека за имовинско-правне послове Одељења за грађевинске и комуналне послове Општинске управе општине Сента издала потврду број: 446-06-021-001110/2024-01 према којој:

„Увидом у елктронску базу података Агенције за реституцију, а на основу приложене документације нема поднетих захтева за реституцију који се односе на кат. парцелу број 4383/2 КО Сента.

На званичном веб-сајту Агенције за реституцију www.restitucija.gov.rs, објављени су изводи из захтева из члана 42. став 1. Закона о враћању одузете имовине и обештећењу.“

На основу увида у допис Одсека за урбанизам, грађевинске и комуналне послове Одељења за грађевинске и комуналне послове Општинске управе општине Сента број 0025468555 2024 08858 004 014 000 001 од 02.09.2024. године, Одсек за имовинско-правне послове Одељења за грађевинске и комуналне послове Општинске управе општине Сента утврдио је да у смислу члана 99. став 6. и 7. Закона о планирању и изградњи („Службени гласник Републике Србије“, бр. 72/2009, 81/2009 - испр., 64/2010 – одлука УС, 24/2011, 121/2012, 42/2013 – одлука УС, 50/2013 – одлука УС, 98/2013 – одлука УС, 132/2014, 145/2014, 83/2018, 31/2019, 37/2019 – др.

закон, 9/2020 и 52/2021) може се закључити да нема законских сметњи за отуђење предметног неизграђеног грађевинског земљишта из јавне својине Општине Сента.

Према Процени вредности непокретности број 1820958 2024 08858 001 000 360 035 коју је израдио Одсек за локалну пореску администрацију Одељења за привреду и ЛЕР Општинске управе општине Сента дана 11.09.2024. године, процењена вредност грађевинског земљишта површине 296 м2 које се налази на катастарској парцели број 4383/2 КО Сента износи 318.792,00 динара.

Увидом у Лист непокретности број 18465 КО Сента од 12.09.2024. године Одсек за имовинско-правне послове Одељења за грађевинске и комуналне послове Општинске управе општине Сента је установио да је Општина Сента у Лист непокретности број 18465 КО Сента у 1/1 делу уписана као носилац права јавне својине неизграђеног грађевинског земљишта – њива 1. класе површине 296 м2 које се налази у Сенти, ул. Змај Јове Јовановића, на катастарској парцели број 4383/2 КО Сента.

На основу напред наведених, Општинско веће општине Сента, као овлашћени предлагач аката које доноси Скупштина општине Сента предложило је доношење Одлуке о отуђењу неизграђеног грађевинског земљишта из јавне својине Општине Сента.

Скупштина општине Сента, након разматрања предлога Општинског већа општине Сента за доношење Одлуке о отуђењу неизграђеног грађевинског земљишта из јавне својине Општине Сента и мишљења Одбора за урбанизам, стамбено-комуналне делатности и екологију, донела је одлуку као у диспозитиву.

Република Србија
Аутономна Покрајина Војводина **Председник Скупштине општине Сента**
Општина Сента
Скупштина општине Сента **Веселин Петровић с. р.**
Број: 001820958 2024 08858 001 000 360 035
Дана:27. новембра 2024. године
С е н т а

113.

На основу члана 27. става 10. Закона о јавној својини („Службени гласник РС“, број 72/2011, 88/2013, 105/2014, 104/2016 – др. закон, 108/2016, 113/2017, 95/2018 и 153/2020), члана 32. става 1. тачке 20. Закона о локалној самоуправи („Службени гласник РС“, број 129/2007, 83/2014 – други закон, 101/2016 – други закон, 47/2018 и 111/2021 – други закон) и члана 45. става 1. тачке 36. Статута општине Сента („Службени лист општине Сента“, број 4/2019), Скупштина општине Сента на седници одржаној дана 27. новембра 2024. године донела је

О Д Л У К У
О ОТУЂЕЊУ НЕПОКРЕТНОСТИ ИЗ ЈАВНЕ СВОЈИНЕ ОПШТИНЕ СЕНТА

Члан 1.

Овом одлуком, у складу са законом, а на основу спроведеног поступка прикупљања писмених понуда Општина Сента отуђује привредном друштву ИНГ81 АРХИТЕКТУРА ДОО НОВИ САД део непокретности из јавне својине Општине Сента привредном друштву и то:

- 1/1 део градског грађевинског земљишта – земљишта под зградом и другим објектом површине 145 м2 које се налази у Сенти, ул. Вука Караџића, на катастарској парцели број 1583/4 КО Сента, које је уписано у Лист непокретности број 18465 КО Сента, 1/1 део градског грађевинског земљишта – земљишта уз зграду и други објекат површине 154 м2 које се налази у Сенти, ул. Вука Караџића, на катастарској парцели број 1583/4 КО Сента, које је уписано у Лист непокретности број 18465 КО Сента и 1/1 део објекта број 1 - помоћне зграде површине 145 м2 која се налази у Сенти, ул. Вука Караџића, на катастарској парцели број 1583/4 КО Сента, која је уписана у Лист непокретности број 18465 КО Сента (напомена: улаз у предметни објекат се налази у улици Лађарска), за купопродајну цену од 15.672,66 ЕУР.

Члан 2.

Овлашћује се председник Општине Сента да по претходно прибављеном мишљењу општинског правобранилаштва закључи уговор са привредним друштом ИНГ81 АРХИТЕКТУРА ДОО НОВИ САД о отуђењу предметне непокретности, ближе описаном у члану 1. ове Одлуке, као и да врши све потребне радње у вези са спровођењем ове одлуке.

Члан 3.

Ова одлука ступа на снагу осмог дана од дана објављивања у „Службеном листу општине Сента“.

О б р а з л о ж е њ е :

Према члану 27. став 10. Закона о јавној својини („Службени гласник РС“, број 72/2011, 88/2013, 105/2014, 104/2016 – др. закон, 108/2016, 113/2017, 95/2018 и 153/2020), о прибављању ствари и располагању стварима у својини јединице локалне самоуправе под условима прописаним законом, одлучује орган јединице локалне самоуправе одређен у складу са законом и статутом јединице локалне самоуправе.

Према члану 29. став 1. тог закона непокретне ствари прибављају се у јавну својину и отуђују из јавне својине, полазећи од тржишне вредности непокретности, коју је проценио порески или други надлежни орган или лиценцирани проценитељ, у поступку јавног надметања, односно прикупљањем писмених понуда, ако законом није другачије одређено.

Према члану 2. став 1. Уредбе о условима прибављања и отуђења непокретности непосредном погодбом и давања у закуп ствари у јавној својини, односно прибављања и уступања искоришћавања других имовинских права, као и поступцима јавног надметања и прикупљања писмених понуда („Службени гласник Републике Србије“, број 16/2018 и 79/2023) непокретности у јавној својини и друга имовинска права прибављају се и отуђују, односно уступају у поступку јавног надметања или прикупљања писмених понуда, а изузетно непосредном погодбом, под условима утврђеним Законом и овом уредбом. Према ставу 2. истог члана почетна, односно најнижа, односно највиша купопродајна цена непокретности која се прибавља или отуђује из јавне својине утврђује се у односу на висину тржишне вредности предметне непокретности, изражене у еврима, с тим што се исплата врши у динарској противвредности по средњем званичном курсу Народне банке Србије на дан уплате. Према ставу 4. истог члана, купопродајна цена непокретности из става 2. овог члана, односно накнада из става 3. овог члана утврђује се на основу акта надлежног пореског органа, лиценцираног проценитеља или другог надлежног органа, којим је извршена процена тржишне вредности непокретности, односно другог имовинског права.

Према члану 19. став 1. Уредбе о условима прибављања и отуђења непокретности непосредном погодбом и давања у закуп ствари у јавној својини, односно прибављања и уступања искоришћавања других имовинских права, као и поступцима јавног надметања и прикупљања писмених понуда („Службени гласник Републике Србије“, број 16/2018 и 79/2023), након доношења акта о отуђењу непокретности из јавне својине, надлежни орган формира комисију и објављује оглас о спровођењу поступка јавног надметања или прикупљања писмених понуда за отуђење непокретности из јавне својине, који мора да буде објављен у дневном листу који се дистрибуира на целој територији Републике Србије.

Према члану 20. став 1. Уредбе о условима прибављања и отуђења непокретности непосредном погодбом и давања у закуп ствари у јавној својини, односно прибављања и уступања искоришћавања других имовинских права, као и поступцима јавног надметања и прикупљања писмених понуда („Службени гласник Републике Србије“, број 16/2018 и 79/2023) поступак отуђења непокретности из јавне својине спроводи комисија из члана 19. став 1. ове уредбе. Према члану 21. став 1. исте уредбе о току поступка из члана 20. ове уредбе, комисија води записник и по окончаном поступку јавног надметања, односно отварања писмених понуда утврђује предлог да се непокретност у јавној својини отуђи понуђачу који је понудио највишу купопродајну цену, а према ставу 2. истог члана одлуку да се непокретност у јавној својини отуђи понуђачу који је понудио највишу купопродајну цену, након спроведеног поступка јавног надметања или прикупљања писмених понуда, доноси надлежни орган.

Према члану 32. став 1. тачка 20. Закона о локалној самоуправи („Службени гласник РС”, бр. 129/2007, 83/2014 – други закон, 101/2016 – други закон, 47/2018 и 111/2021 – други закон) Скупштина општине, у складу са законом обавља и друге послове утврђене законом и статутом.

Према члану 45. став 1. тачка 36. Статута општине Сента („Службени лист општине Сента“, број 4/2019), Скупштина општине, у складу са законом покреће поступак и одлучује о

прибављању непокретности у јавну својину Општине и отуђењу непокретности из јавне својине Општине, односно преносу права коришћења непокретности и заснивању права службености или хипотеке на непокретностима која су у јавној својини Општине, у складу са законом којим се уређује јавна својина.

Дана 30.07.2024. године Скупштина општине Сента је донела Одлуку о отуђењу непокретности из јавне својине Општине Сента („Службени лист општине Сента“, број 8/2024) којом је покренула поступак отуђења непокретности и образовала Комисију ради спровођења поступка прикупљања писмених понуда ради отуђења непокретности која се налази на КП 1583/4 КО Сента из јавне својине Општине Сента и ради достављања записника Скупштини општине Сента по окончаном поступку прикупљања писмених понуда са утврђеним предлогом да се предметна непокретност отуђи најповољнијем понуђачу који је понудио највишу купопродајну цену.

Према Процени вредности непокретности веза број 366429 2024 08858 001 000 360 040 коју је израдио Одсек за локалну пореску администрацију Општинске управе општине Сента дана 08.04.2024. године, процењена вредност помоћног објекта површине 145 м2 који се налази на катастарској парцели број 1583/4 КО Сента износи 1.513.800,00 динара, што према курсној листи Народне Банке Србије формиране дана 08.04.2024. године, према којој средњи курс евра износи 117,1354 динара, вреди 12.923,51 евра (заокружено до два децимала), а процењена вредност грађевинског земљишта површине 299 м2 које се налази на катастарској парцели број 1583/4 КО Сента износи 322.023,00 динара, што према курсној листи Народне Банке Србије формиране дана 08.04.2024. године, према којој средњи курс евра износи 117,1354 динара, вреди 2.749,15 евра (заокружено до два децимала), то јест свеукупна вредност предметне непокретности износи 1.835.823,00 динара, што према курсној листи Народне Банке Србије формиране дана 08.04.2024. године, према којој средњи курс евра износи 117,1354 динара, вреди 15.672,66 евра (заокружено до два децимала).

Комисија за спровођење поступка прикупљања писмених понуда ради отуђења непокретности из јавне својине Општине Сента је дана 29.08.2024. године огласила поступак прикупљања писмених понуда ради отуђења предметне непокретности из јавне својине Општине Сента који оглас је објављен у дневном листу „Политика“ и на званичном вебсајту Општине Сента дана 06.09.2024. године.

На оглас пристигла је само једна понуда која је отворена у огласем предвиђеном термину дана 10.10.2024. године. Чланови Комисије који су присуствовали отварању понуде, утврдили су да је та понуда поднета благовремено и да је уредна и комплетна.

Подносилац понуде, привредно друштво ИНГ81 АРХИТЕКТУРА ДОО НОВИ САД, кога је на отварању понуде заступао директор Небојша Михаљев, понудио је:

- за 1/1 део градског грађевинског земљишта – земљишта под зградом и другим објектом површине 145 м2 које се налази у Сенти, ул. Вука Караџића, на катастарској парцели број 1583/4 КО Сента, које је уписано у Лист непокретности број 18465 КО Сента, за 1/1 део градског грађевинског земљишта – земљишта уз зграду и други објекат површине 154 м2 које се налази у Сенти, ул. Вука Караџића, на катастарској парцели број 1583/4 КО Сента, које је уписано у Лист непокретности број 18465 КО Сента и за 1/1 део објекта број 1 - помоћне зграде површине 145 м2 која се налази у Сенти, ул. Вука Караџића, на катастарској парцели број 1583/4 КО Сента, која је уписана у Лист непокретности број 18465 КО Сента: 15.672,66 ЕУР.

На основу напред изнетих, а с обзиром на чињеницу да је понуђена цена истоветна са утврђеном почетном, тј. најмањом ценом за отуђење предметне непокретности, Комисија за спровођење поступка прикупљања писмених понуда ради отуђења непокретности из јавне својине Општине Сента је на седници одржаној 11.10.2024. године донела следећи

З А К Љ У Ч А К :

УТВРЂУЈЕ СЕ предлог да је привредно друштво ИНГ81 АРХИТЕКТУРА ДОО НОВИ САД понуђач који је понудио највишу купопродајну цену за оглашену непокретност која се налази на катастарској парцели број 1583/4 КО Сента.

ПРЕДЛАЖЕ СЕ Скупштини општине Сента да на основу спроведеног поступка прикупљања писмених понуда понуђачу ИНГ81 АРХИТЕКТУРА ДОО НОВИ САД отуђи следеће непокретности:

- 1/1 део градског грађевинског земљишта – земљишта под зградом и другим објектом површине 145 м2 које се налази у Сенти, ул. Вука Караџића, на катастарској парцели број 1583/4 КО Сента, које је уписано у Лист непокретности број 18465 КО Сента, 1/1 део градског грађевинског земљишта – земљишта уз зграду и други објекат површине 154 м2 које се налази у Сенти, ул. Вука Караџића, на катастарској парцели број 1583/4 КО Сента, које је уписано у Лист непокретности број 18465 КО Сента и 1/1 део објекта број 1 - помоћне зграде површине 145 м2 која се налази у Сенти, ул. Вука Караџића, на катастарској парцели број 1583/4 КО Сента, која је уписана у Лист непокретности број 18465 КО Сента: за 15.672,66 ЕУР.

ТАКОЂЕ СЕ ПРЕДЛАЖЕ Скупштини општине Сента да овласти председника општине Сента да по претходно прибављеном мишљењу општинског правобранилаштва закључи уговор о отуђењу предметне непокретности, као и да врши све потребне радње у вези са спровођењем одлуке о отуђењу.

ДОСТАВЉА СЕ записник о раду Комисије за спровођење поступка прикупљања писмених понуда ради отуђења непокретности из јавне својине Општине Сента Скупштини општине Сента.

На основу напред наведених, Општинско веће општине Сента, као овлашћени предлагач аката које доноси Скупштина општине Сента предложило је доношење Одлуке о отуђењу непокретности из јавне својине Општине Сента.

Скупштина општине Сента, након разматрања предлога Општинског већа општине Сента за доношење Одлуке о отуђењу непокретности из јавне својине Општине Сента и мишљења Одбора за урбанизам, стамбено-комуналне делатности и екологију, донела је одлуку као у диспозитиву.

Република Србија
Аутономна Покрајина Војводина **Председник Скупштине општине Сента**
Општина Сента
Скупштина општине Сента **Веселин Петровић с. р.**
Број: 000366429 2024 08858 001 000 360 040
Дана: 27. новембра 2024. године
С е н т а

114.

На основу члана 100. Закона о планирању и изградњи („Службени гласник Републике Србије“, бр. 72/2009, 81/2009 - испр., 64/2010 – одлука УС, 24/2011, 121/2012, 42/2013 – одлука УС, 50/2013 – одлука УС, 98/2013 – одлука УС, 132/2014, 145/2014, 83/2018, 31/2019, 37/2019 – др. закон, 9/2020, 52/2021 и 62/2023), члана 32. става 1. тачке 20. Закона о локалној самоуправи („Службени гласник РС“, број 129/2007, 83/2014 – други закон, 101/2016 – други закон, 47/2018 и 111/2021 – др. закон) и члана 45. тачке 21. Статута општине Сента („Службени лист општине Сента“, број 4/2019), Скупштина општине Сента на седници одржаној дана 27. новембра 2024. године донела је

О Д Л У К У
О ОТУЂЕЊУ УДЕЛА ГРАЂЕВИНСКОГ ЗЕМЉИШТА ИЗ ЈАВНЕ СВОЈИНЕ ОПШТИНЕ СЕНТА НЕПОСРЕДНОМ ПОГОДБОМ

Члан 1.

Овом одлуком, у складу са законом, врши се отуђење 5/330 удела грађевинског земљишта из јавне својине Општине Сента непосредном погодбом, физичком лицу Нандору Ковачу из Сенте (који је власник преосталог удела предметног грађевинског земљишта, а и власник свих објеката који се налазе на истој парцели у 1/1 делу), и то:

- градског грађевинског земљишта – земљишта под зградом и другим објектом површине 102 м2,
- градског грађевинског земљишта – земљишта под зградом и другим објектом површине 16 м2,
- градског грађевинског земљишта – земљишта под зградом и другим објектом површине 36 м2,
- градског грађевинског земљишта – земљишта под делом зграде површине 3 м2,
- градског грађевинског земљишта – земљишта уз зграду и други објекат површине 41 м2,
- градског грађевинског земљишта – грађевинске парцеле површине 62 м2,
- градског грађевинског земљишта – њиве 1. класе површине 63 м2 и
- градског грађевинског земљишта – њиве 1. класе површине 7 м2,

које је уписано у Лист непокретности број 19745 КО Сента као јавна својина општине Сента у 5/330 делу и које се налазе у Сенти, ул. Кодаљ Золтана, на катастарској парцели број 21186 КО Сента.

Члан 2.

Утврђује се почетна односно најнижа купопродајна цена удела грађевинског земљишта које се отуђује из јавне својине непосредном погодбом према висини тржишне вредности предметне непокретности према следећем:

- Почетна односно најнижа купородајна цена 5/330 удела грађевинског земљишта укупне површине 330 м2 које је уписано у Лист непокретности број 19745 КО Сента и које се налази у Сенти, ул. Кодаљ Золтана, на катастарској парцели број 21186 КО Сента износи 5.385,00 динара.

Члан 3.

Задужује се председник Општине Сента да спроводи поступак отуђења непокретности из члана 1. ове одлуке непосредном погодбом, сходно законским и подзаконским прописима и одредбама Одлуке о грађевинском земљишту („Службени лист општине Сента“, број 17/2009, 25/2010, 2/2014, 8/2019, 36/2020, 8/2023 и 15/2023).

Члан 4.

Ова одлука ступа на снагу осмог дана од дана објављивања у „Службеном листу општине Сента“.

О б р а з л о ж е њ е :

Према члану 100. став 1. тачка 6б) Закона о планирању и изградњи („Службени гласник Републике Србије“, бр. 72/2009, 81/2009 - испр., 64/2010 – одлука УС, 24/2011, 121/2012, 42/2013 – одлука УС, 50/2013 – одлука УС, 98/2013 – одлука УС, 132/2014, 145/2014, 83/2018, 31/2019, 37/2019 – др. закон, 9/2020, 52/2021 и 62/2023) грађевинско земљиште у јавној својини може се отуђити или дати у закуп непосредном погодбом у случају отуђења грађевинског земљишта другом сувласнику на истој непокретности, по праву прече куповине, у складу са законом којим се уређују основе својинскоправних односа и промет непокретности.

Према члану 32. став 1. тачка 20. Закона о локалној самоуправи („Службени гласник РС”, бр. 129/2007, 83/2014 – други закон, 101/2016 – други закон, 47/2018 и 111/2021 – др. закон) Скупштина општине, у складу са законом обавља и друге послове утврђене законом и статутом.

Према члану 45. тачка 21. Статута општине Сента („Службени лист општине Сента“, број 4/2019), Скупштина општине, у складу са законом доноси годишње и средњорочне програме уређивања грађевинског земљишта, одлучује о отуђењу грађевинског земљишта у складу са законом и прописом Општине.

Дана 02.09.2024. године је Нандор Ковач из Сенте поднео молбу за куповину 5/330 удела градског грађевинског земљишта које се налази на катастарској парцели број 21186 КО Сента.

Према Процени вредности непокретности број 003094068 2024 08858 001 000 364 016 коју је израдио Одсек за локалну пореску администрацију Одељења за привреду и ЛЕР Општинске управе општине Сента дана 07.11.2024. године, процењена вредност 5/330 удела грађевинског земљишта укупне површине 330 м2 које се налази на катастарској парцели број 21186 КО Сента износи 5.385,00 динара.

На основу увида у допис Одсека за урбанизам, грађевинске и комуналне послове Одељења за грађевинске и комуналне послове Општинске управе општине Сента број 003193116 2024 08858 004 000 014 000 001 од 14.11.2024. године, Одсек за имовинско-правне послове Одељења за грађевинске и комуналне послове Општинске управе општине Сента утврдио је да у смислу члана 99. став 6. и 7. Закона о планирању и изградњи („Службени гласник Републике Србије“, бр. 72/2009, 81/2009 - испр., 64/2010 – одлука УС, 24/2011, 121/2012, 42/2013 – одлука УС, 50/2013 – одлука УС, 98/2013 – одлука УС, 132/2014, 145/2014, 83/2018, 31/2019, 37/2019 – др. закон, 9/2020, 52/2021 и 62/2023) нема законских сметњи за отуђење предметног земљишта у грађевинском подручју из јавне својине Општине Сента.

Увидом у Податке катастра непокретности из Листа непокретности број 19745 КО Сента од 14.11.2024. године Одсек за имовинско-правне послове Одељења за грађевинске и комуналне послове Општинске управе општине Сента је установио да је Општина Сента у Лист непокретности број 19745 КО Сента у 5/330 делу уписана као носилац права јавне својине градског грађевинског земљишта – земљишта под зградом и другим објектом површине 102 м2, градског грађевинског земљишта – земљишта под зградом и другим објектом површине 16 м2, градског грађевинског земљишта – земљишта под зградом и другим објектом површине 36 м2, градског грађевинског земљишта – земљишта под делом зграде површине 3 м2, земљишта уз зграду и други објекат површине 41 м2, градског грађевинског земљишта – грађевинске парцеле површине 62 м2, градског грађевинског земљишта – њива 1. класе површине 63 м2 и градског грађевинског земљишта – њива 1. класе површине 7 м2 која се налазе у Сенти, ул. Кодаљ Золтана, на катастарској парцели број 21186 КО Сента, док је преостали удео (325/330) предметног грађевинског земљишта у приватном власништву Нандора Ковача, који је уједно и приватни власник 1/1 дела свих објеката на предметној парцели, тј. породичне стамбене зграде површине 102 м2, помоћне зграде површине 16 м2 и помоћне зграде површине 36 м2.

Пошто су тиме испуњени услови из члана 100. став 1. тачка 6б) Закона о планирању и изградњи („Службени гласник Републике Србије“, бр. 72/2009, 81/2009 - испр., 64/2010 – одлука УС, 24/2011, 121/2012, 42/2013 – одлука УС, 50/2013 – одлука УС, 98/2013 – одлука УС, 132/2014, 145/2014, 83/2018, 31/2019, 37/2019 – др. закон, 9/2020, 52/2021 и 62/2023), Општинско веће општине Сента, као овлашћени предлагач аката које доноси Скупштина општине Сента предложило је доношење Одлуке о отуђењу удела грађевинског земљишта из јавне својине Општине Сента непосредном погодбом.

Скупштина општине Сента, након разматрања предлога Општинског већа општине Сента за доношење Одлуке о отуђењу удела грађевинског земљишта из јавне својине Општине Сента непосредном погодбом и мишљења Одбора за урбанизам, стамбено-комуналне делатности и екологију, донела је одлуку као у диспозитиву.

Република Србија
Аутономна Покрајина Војводина **Председник Скупштине општине Сента**
Општина Сента
Скупштина општине Сента **Веселин Петровић с. р.**
Број: 003094068 2024 08858 001 000 364 016
Дана: 27. новембра 2024. године
С е н т а

115.

На основу члана 43. Закона о буџетском систему ("Службени гласник РС", број 54/2009, 73/2010, 101/2010, 101/2011, 93/2012, 62/2013, 63/2013 - испр., 108/2013, 142/2014 , 68/2015-др. закон 103/2015, 99/2016, 113/2017, 95/2018, 31/2019 ,72/2019, 149/2020, 118/2021, 138/2022, 118/2021- др закон и 92/2023), члана 32. Закона о локалној самоуправи ("Службени гласник РС", број 129/2007, 83/2014-др. закон, 101-2016- др. закон и 47/2018 и 111/2021- др.закон), члана 46. тачке 2. Статута општине Сента ("Службени лист општине Сента", број 04/2019) Скупштина општине Сента на седници одржаној 27. новембра 2024. године донела је

З А К Љ У Ч А К
О УСВАЈАЊУ ИЗВЕШТАЈА О ИЗВРШЕЊУ ОДЛУКЕ О БУЏЕТУ ОПШТИНЕ СЕНТА ЗА ПЕРИОД ЈАНУАР - ЈУН 2024. ГОДИНЕ.

I ОПШТИ ДЕО

Члан 1.

Укупна примања буџета општине Сента за 2024. годину (у даљем тексту: буџет) за период јануар - јун 2024. године износе 586,550,269.80 динара.

Члан 2.

Остварење буџета за период јануар- јун 2024. године састоје се од:

1. текућих прихода и примања буџета износу од	415,023,856.32	динара
2. пренетих неутрошених средстава у износу од	42,418,408.00	динара
3. примања из других извора у износу од	129,108,005.48	динара.

Члан 3.

Приходи и примања, расходи и издаци буџета Општине Сента за период јануар- јун 2024. годину састоји се од:

А.	РАЧУН ПРИХОДА И ПРИМАЊА	Економска класификација	План	Укупна остварена средства
1.	Укупни приходи и примања остварени по основу продаје нефинансијске имовине	7 + 8	1,218,831,755	544,131,862
2.	Укупни расходи и издаци за набавку нефинансијске имовине	4 + 5	1,282,770,008	536,911,031
3.	**Буџетски суфицит/дефицит**	**(7+8) - (4+5)**	**-63,938,253**	**7,220,831**
4.	Издаци за набавку финансијске имовине (осим за набавку домаћих хартија од вредности)	62		
5.	**Укупан фискални суфицит/дефицит**	**((7+8) - (4+5)) - 62**	**-63,938,253**	**7,220,831**
Б.	**РАЧУН ФИНАНСИРАЊА**			
1.	Примања од задуживања	91		
2.	Примања од продаје финансијске имовине (конта 9211, 9221, 9219, 9227, 9228)	92		
3.	Неутрошена средства из претходних година	3	63,938,253	42,418,108
4.	Издаци за набавку финансијске имовине (осим за набавку домаћих хартија од вредности)	6211		
5.	Издаци за отплату главнице дуга	61		
5.	**Нето финансирање**	**(91+92+3) - (61+6211)**	**63,938,253**	**42,418,108**
6.	**Укупан фискални суфицит/дефицит плус нето финансирање**	**(((7+8) - (4+5)) - 62) + ((91+92+3)-**		**49,638,939**
В.	**В. ДОДАТНИ ПРИХОДИ БУЏЕТСКИХ КОРИСНИКА**			

Члан 4.

Остварени приходи и примања, расходи и издаци буџета за период јануар- јун 2024 године утврђени су у седећим износима:

Р.бр.	ОПИС	Шифра економске класификације	План	Остварење буџета	Остварење сопствених средстава	Остварење осталих средстава	Укупно остварење за период јануар-јун 2024	Проценат остварења
I	**УКУПНИ ПРИХОДИ И ПРИМАЊА ОД ПРОДАЈЕ НЕФИНАНСИЈСКЕ ИМОВИНЕ**	**7+8**	**1,218,831,755**	**415,023,856**	**1,091,129**	**128,016,876**	**544,131,862**	**44.64%**
1.	**Порески приходи**	**71**	**773,749,100**	**336,768,331**	**0**	**0**	**336,768,331**	43.52%
1.1.	Порез на доходак, добит и капиталне добитке (осим самодоприноса)	711	541,459,000	242,903,565	0	0	242,903,565	44.86%
1.2.	Самодопринос	711180	0	0	0	0	0	0.00%
1.3.	Порез на имовину	713	188,050,000	74,186,077	0	0	74,186,077	39.45%
1.6.	Остали порески приходи		44,240,100	19,678,689		0	19,678,689	44.48%
2.	**Непорески приходи**	**74**	**101,250,000**	**29,007,807**	**1,091,129**	**1,109,750**	**31,208,686**	30.82%
2.1	Накнада за коришћење природних добара	741510	4,500,000	1,725,151	0	0	1,725,151	38.34%
2.2	Накнада за коришћење шумског и пољопривредног земљишта	741520	32,000,000	-310,447	0	0	-310,447	-0.97%
2.2	Накнада за коришћење грађевинског земљишта	741534	100,000	35,754	0	0	35,754	35.75%
2.3	Накнада за коришћење природног лековитог фактора	741542	0	0	0	0	0	0.00%
2.4	Приход од имовине који припада имаоцима полисе осигурања	741411	0	0	0	0	0	0.00%

2.5	Накнада за обавезни здравствени преглед биља	742252	0	0	0	0	0	0.00%
2.6	Накнада за уређивање грађевинског земљишта	742253	0	0	0	0	0	0.00%
2.7	Приходи настали продајом услуга корисника средстава буџета јединице локалне самоуправе чије је пружање уговорено са физичким и правним лицима	742340	0	0	0	0	0	0.00%
2.8	Остали непорески приходи		64,650,000	27,557,349	1,091,129	1,109,750	29,758,228	46.03%
3.	**Донације**	**731+732**	**6,495,236**	**0**	**0**	**6,091,131**	**6,091,131**	**93.78%**
4.	**Трансфери**	**733**	**298,524,419**	**45,965,364**	**0**	**117,173,521**	**163,138,885**	**54.65%**
5.	**Меморандумске ставке за рефундацију расхода**	**771+772**	**80,000**	**0**	**0**	**6,749**	**6,749**	**8.44%**
5.1	**Трансфери између буџетских корисника**	**78**	**7,733,000**	**0**	**0**	**3,635,725**	**3,635,725**	**47.02%**
6.	**Примања од продаје нефинансијске имовине**	**8**	**31,000,000**	**3,282,355**	**0**	**0**	**3,282,355**	**10.59%**
II	**УКУПНИ РАСХОДИ И ИЗДАЦИ ЗА НАБАВКУ НЕФИНАНСИЈСКЕ ИМОВИНЕ**	**4+5**	**1,282,770,008**	**450,956,652**	**795,258**	**85,159,121**	**536,911,031**	**41.86%**
1.	**Текући расходи**	**4 - 463**	**874,269,446**	**365,330,724**	**795,258**	**30,788,728**	**396,914,710**	**45.40%**
1.1.	Расходи за запослене	41	365,275,082	182,615,289	0	2,534,739	185,150,028	50.69%
1.2.	Коришћење роба и услуга	42	371,385,941	137,537,578	795,258	16,869,729	155,202,564	41.79%
1.3.	Употреба основних средстава	43	0	0	0	0	0	0.00%
1.4.	Отплата камата	44	340,000	145,251	0	0	145,251	42.72%
1.5.	Субвенције	45	31,450,000	6,352,141	0	0	6,352,141	20.20%

1.6.	Социјална заштита из буџета	47	36,486,468	12,595,742	0	11,384,260	23,980,002	65.72%
1.7.	Остали расходи	48+49	69,331,955	26,084,723	0	0	26,084,723	37.62%
2.	**Трансфери**	**463**	**122,615,000**	**62,379,149**	**0**	**0**	**62,379,149**	**50.87%**
2.1	**Дотације**	**464+465**	**13,870,000**	**5,610,607**	**0**	**0**	**5,610,607**	**40.45%**
3.	**Издаци за набавку нефинансијске имовине**	**5**	**272,015,562**	**17,636,172**	**0**	**54,370,393**	**72,006,565**	**26.47%**
4.	**Издаци за набавку финансијске имовине (осим 6211)**	**62**	**0**	**0**	**0**	**0**	**0**	**0.00%**
III	**ПРИМАЊА ОД ПРОДАЈЕ ФИНАНСИЈСКЕ ИМОВИНЕ И ЗАДУЖИВАЊА**	**9**	**0**	**0**	**0**	**0**	**0**	**0.00%**
1.	**Задуживање**	**91**						
1.1.	Задуживање код домаћих кредитора	911	0	0	0	0	0	0.00%
1.2.	Задуживање код страних кредитора	912	0	0	0	0	0	0.00%
2.	**Примања по основу отплате кредита и продаје финансијске имовине**	**92**	**0**	**0**	**0**	**0**	**0**	**0.00%**
IV	**ОТПЛАТА ДУГА И НАБАВКА ФИНАНСИЈСКЕ ИМОВИНЕ**	**6**	**0**	**0**	**0**	**0**	**0**	**0.00%**
1.	**Отплата дуга**	**61**	**0**	**0**	**0**	**0**	**0**	**0.00%**
1.1.	Отплата дуга домаћим кредиторима	611	0	0	0	0	0	0.00%
1.2.	Отплата дуга страним кредиторима	612	0	0	0	0	0	0.00%
1.3.	Отплата дуга по гаранцијама	613	0	0	0	0	0	0.00%
2.	**Набавка финансијске имовине**	**6211**	**0**	**0**	**0**	**0**	**0**	**0.00%**
V	**НЕРАСПОРЕЂЕНИ ВИШАК ПРИХОДА ИЗ РАНИЈИХ ГОДИНА**	**3**	**63,938,253**	**0**	**0**	**42,418,108**	**42,418,108**	**66.34%**

Члан 5.

Извршење прихода и примања буџета по изворима за период јануар- јун 2024. године:

Економ. класиф.	Опис	Средства из буџета (извор 01)	Средства из сопствених извора(извор 04)	Средства из осталих извора(извор 02,03, 05,06,07,08,13,15, 17)	Укупни план за период јануар-јун 2024.	Остварење буџетских средстава (извор 01)	Остварење сопствених извора (извор 04)	Остварење осталих извора (извор 02,03, 05,06,07,08,13,15, 17)	Укупно остварење за период јануар-јун 2024.	Проценат остварења
1	2	3	4	5	6	7	8	9	10	11
311712	Пренета неутрошена средства за посебне намене	0.00	0.00	44,475,638.00	44,475,638.00	0.00	0.00	22,955,793.00	22,955,793.00	51.61%
311000	**КАПИТАЛ**	**0.00**	**0.00**	**44,475,638.00**	**44,475,638.00**	**0.00**	**0.00**	**22,955,793.00**	**22,955,793.00**	**51.61%**
321311	Нераспоређени вишак прихода и примања из ранијих година	0.00	0.00	19,462,615.00	19,462,615.00	0.00	0.00	19,462,615.00	19,462,615.00	100.00%
321000	**УТВРЂИВАЊЕ РЕЗУЛТАТА ПОСЛОВАЊА**	**0.00**	**0.00**	**19,462,615.00**	**19,462,615.00**	**0.00**	**0.00**	**19,462,615.00**	**19,462,615.00**	**100.00%**
711111	Порез на зараде	429,049,000.00	0.00	0.00	429,049,000.00	195,150,181.03	0.00	0.00	195,150,181.03	45.48%
711121	Порез на приходе од самосталних делатности који се плаћа према стварно оствареном приходу, по решењу Пореске управе	200,000.00	0.00	0.00	200,000.00	7,791.75	0.00	0.00	7,791.75	3.90%
711122	Порез на приходе од самосталних делатности који се плаћа према паушално утврђеном приходу, по решењу Пореске управе	18,000,000.00	0.00	0.00	18,000,000.00	7,356,948.94	0.00	0.00	7,356,948.94	40.87%
711123	Порез на приходе од самосталних делатности који се плаћа према стварно оствареном приходу самоопорезивањем	40,000,000.00	0.00	0.00	40,000,000.00	19,645,300.58	0.00	0.00	19,645,300.58	49.11%
711145	Порез на приходе од давања у закуп покретних ствари - по основу самоопорезивања и по решењу Пореске управе	4,000,000.00	0.00	0.00	4,000,000.00	1,593,467.52	0.00	0.00	1,593,467.52	39.84%
711146	Порез на приход од пољопривреде и шумарства, по решењу Пореске управе	10,000.00	0.00	0.00	10,000.00	10.00	0.00	0.00	10.00	0.10%
711147	Порез на земљиште	200,000.00	0.00	0.00	200,000.00	162,405.16	0.00	0.00	162,405.16	81.20%
711191	Порез на остале приходе	45,000,000.00	0.00	0.00	45,000,000.00	16,238,235.59	0.00	0.00	16,238,235.59	36.08%
711193	Порез на приходе спортиста и спортских стручњака	5,000,000.00	0.00	0.00	5,000,000.00	2,749,224.89	0.00	0.00	2,749,224.89	54.98%
711000	**ПОРЕЗ НА ДОХОДАК, ДОБИТ И КАПИТАЛНЕ ДОБИТКЕ**	**541,459,000.00**	**0.00**	**0.00**	**541,459,000.00**	**242,903,565.46**	**0.00**	**0.00**	**242,903,565.46**	**44.86%**
713121	Порез на имовину обвезника који не воде пословне књиге	72,000,000.00	0.00	0.00	72,000,000.00	29,036,974.03	0.00	0.00	29,036,974.03	40.33%
713122	Порез на имовину обвезника који воде пословне књиге	85,000,000.00	0.00	0.00	85,000,000.00	39,902,777.65	0.00	0.00	39,902,777.65	46.94%
713311	Порез на наслеђе и поклон, по решењу Пореске управе	100,000.00	0.00	0.00	100,000.00	162,470.88	0.00	0.00	162,470.88	162.47%

713421	Порез на пренос апсолутних права на непокретности, по решењу Пореске управе	25,000,000.00	0.00	0.00	25,000,000.00	2,148,387.28	0.00	0.00	2,148,387.28	8.59%
713423	Порез на пренос апсолутних права на моторним возилима, пловилима и ваздухопловима, по решењу Пореске управе	950,000.00	0.00	0.00	950,000.00	328,468.67	0.00	0.00	328,468.67	34.58%
713427	Порез на на пренос апсолутних права на употребљаваним моторним возилима	5,000,000.00	0.00	0.00	5,000,000.00	2,606,998.16	0.00	0.00	2,606,998.16	52.14%
713000	**ПОРЕЗ НА ИМОВИНУ**	**188,050,000.00**	**0.00**	**0.00**	**188,050,000.00**	**74,186,076.67**	**0.00**	**0.00**	**74,186,076.67**	**39.45%**
714513	Комунална такса за држање моторних друмских и прикључних возила, осим пољопривредних возила и машина	18,000,000.00	0.00	0.00	18,000,000.00	7,943,420.00	0.00	0.00	7,943,420.00	44.13%
714543	Накнада за промену намене пољопривредног земљишта	30,000.00	0.00	0.00	30,000.00	15,924.00	0.00	0.00	15,924.00	53.08%
714548	Накнада за супстанце које оштећују озонски омотач и накнада за пластичне полиетиленске кесе	100.00	0.00	0.00	100.00	0.00	0.00	0.00	0.00	0.00%
714552	Боравишна такса	4,500,000.00	0.00	0.00	4,500,000.00	1,626,083.00	0.00	0.00	1,626,083.00	36.14%
714553	Боравишна такса, по решењу надлежног органа јединице локалне самоуправе	250,000.00	0.00	0.00	250,000.00	44,810.22	0.00	0.00	44,810.22	17.92%
714562	Накнада за заштиту и унапређивање животне средине	10,000,000.00	0.00	0.00	10,000,000.00	4,385,161.90	0.00	0.00	4,385,161.90	43.85%
714565	Накнада за коришћење простора на јавној површини у пословне и друге сврхе, осим ради продаје штампе, књига и других публикација, производа старих и уметничких заната и домаће радиности	1,200,000.00	0.00	0.00	1,200,000.00	857,278.05	0.00	0.00	857,278.05	71.44%
714566	Накнада за коришћење јавне површине за оглашавање за сопствене потребе и за потребе других лица	1,200,000.00	0.00	0.00	1,200,000.00	765,546.08	0.00	0.00	765,546.08	63.80%
714567	Накнада за коришћење јавне површине по основу заузећа грађевинским материјалом и за извођење грађевинских радова и изградњу	10,000.00	0.00	0.00	10,000.00	557.70	0.00	0.00	557.70	5.58%
714572	Комунална такса за држање средстава за игру (забавне игре)	50,000.00	0.00	0.00	50,000.00	23,302.04	0.00	0.00	23,302.04	46.60%
714000	**ПОРЕЗ НА ДОБРА И УСЛУГЕ**	**35,240,100.00**	**0.00**	**0.00**	**35,240,100.00**	**15,662,082.99**	**0.00**	**0.00**	**15,662,082.99**	**44.44%**
716111	Комунална такса за истицање фирме на пословном простору	9,000,000.00	0.00	0.00	9,000,000.00	4,016,605.60	0.00	0.00	4,016,605.60	44.63%
716000	**ДРУГИ ПОРЕЗИ**	**9,000,000.00**	**0.00**	**0.00**	**9,000,000.00**	**4,016,605.60**	**0.00**	**0.00**	**4,016,605.60**	**44.63%**
732151	Текуће донације од међународних организација у корист нивоа општина	0.00	0.00	6,495,236.00	6,495,236.00	0.00	0.00	6,091,131.01	6,091,131.01	93.78%
732000	**ДОНАЦИЈЕ И ПОМОЋИ ОД МЕЂУНАРОДНИХ ОРГАНИЗАЦИЈА**	**0.00**	**0.00**	**6,495,236.00**	**6,495,236.00**	**0.00**	**0.00**	**6,091,131.01**	**6,091,131.01**	**93.78%**
733154	Текући наменски трансфери, у ужем смислу, од Републике у корист нивоа општина	0.00	0.00	0.00	0.00	0.00	0.00	4,451,764.24	4,451,764.24	
733156	Текући наменски трансфери, у ужем смислу, од АП Војводина у корист нивоа општина	0.00	0.00	14,894,500.00	14,894,500.00	0.00	0.00	18,622,121.30	18,622,121.30	125.03%

733158	Ненаменски трансфери од АП Војводина у корист нивоа општина	92,000,000.00	0.00	0.00	92,000,000.00	45,965,364.00	0.00	0.00	45,965,364.00	49.96%
733252	Капитални наменски трансфери, у ужем смислу, од АП Војводина у корист нивоа општина	0.00	0.00	191,629,919.00	191,629,919.00	0.00	0.00	94,099,635.89	94,099,635.89	49.10%
733000	**ТРАНСФЕРИ ОД ДРУГИХ НИВОА ВЛАСТИ**	**92,000,000.00**	**0.00**	**206,524,419.00**	**298,524,419.00**	**45,965,364.00**	**0.00**	**117,173,521.43**	**163,138,885.43**	**54.65%**
741151	Приходи буџета општине од камата на средства консолидованог рачуна трезора укључена у депозит банака	4,000,000.00	0.00	0.00	4,000,000.00	1,153,526.03	0.00	0.00	1,153,526.03	28.84%
741414	Приход од имовине који припада имаоцима полисе осигурања општина	200,000.00	0.00	0.00	200,000.00	0.00	37,129.00	0.00	37,129.00	18.56%
741516	Накнада за коришћење ресурса и резерви минералних сировина када се експлоатација врши на територији аутономне покрајине	4,500,000.00	0.00	0.00	4,500,000.00	1,725,151.23	0.00	0.00	1,725,151.23	38.34%
741522	Средства остварена од давања у закуп пољопривредног земљишта, односно пољопривредног објекта у државној својини	32,000,000.00	0.00	0.00	32,000,000.00	-310,447.02	0.00	0.00	-310,447.02	-0.97%
741531	Комунална такса за коришћење простора на јавним површинама или испред пословног простора у пословне сврхе, осим ради продаје штампе, књига и других публикација, производа старих и уметничких заната и домаће радиности	0.00	0.00	0.00	0.00	167.00	0.00	0.00	167.00	
741534	Накнада за коришћење грађевинског земљишта	100,000.00	0.00	0.00	100,000.00	35,753.61	0.00	0.00	35,753.61	35.75%
741538	Допринос за уређивање грађевинског земљишта	1,500,000.00	0.00	0.00	1,500,000.00	1,003,081.21	0.00	0.00	1,003,081.21	66.87%
741000	**ПРИХОДИ ОД ИМОВИНЕ**	**42,300,000.00**	**0.00**	**0.00**	**42,300,000.00**	**3,607,232.06**	**37,129.00**	**0.00**	**3,644,361.06**	**8.62%**
742151	Приходи од продаје добара и услуга од стране тржишних организација у корист нивоа општина	2,000,000.00	0.00	0.00	2,000,000.00	1,218,214.00	0.00	0.00	1,218,214.00	60.91%
742152	Приходи од давања у закуп, односно на коришћење непокретности у државној својини које користе општине и индиректни корисници њиховог буџета	19,000,000.00	0.00	0.00	19,000,000.00	6,063,137.14	0.00	0.00	6,063,137.14	31.91%
742155	Приходи од давања у закуп, односно на коришћење непокретности у општинској својини које користе општине и индиректни корисници њиховог буџета	1,200,000.00	0.00	0.00	1,200,000.00	666,500.08	0.00	0.00	666,500.08	55.54%
742156	Приходи остварени по основу пружања услуга боравка деце у предшколским установама у корист нивоа општина	18,000,000.00	0.00	0.00	18,000,000.00	10,873,305.97	0.00	0.00	10,873,305.97	60.41%
742251	Општинске административне таксе	1,500,000.00	0.00	0.00	1,500,000.00	943,374.18	0.00	0.00	943,374.18	62.89%
742255	Такса за озакоњење објеката у корист општина	1,300,000.00	0.00	0.00	1,300,000.00	430,500.00	0.00	0.00	430,500.00	33.12%
742351	Приходи које својом делатношћу остваре органи и организације општина	1,200,000.00	140,000.00	0.00	1,340,000.00	403,900.00	1,054,000.00	49,750.00	1,507,650.00	112.51%

742352	Приходи које својом делатношћу остваре установе културе на нивоу општина	0.00	0.00	0.00	0.00	190,300.00	0.00	0.00	190,300.00	
742378	Родитељски динар за ваннаставне активности	0.00	0.00	300,000.00	300,000.00	0.00	0.00	0.00	0.00	0.00%
742000	**ПРИХОДИ ОД ПРОДАЈЕ ДОБАРА И УСЛУГА**	**44,200,000.00**	**140,000.00**	**300,000.00**	**44,640,000.00**	**20,789,231.37**	**1,054,000.00**	**49,750.00**	**21,892,981.37**	**49.04%**
743353	Приходи од новчаних казни за прекршаје по прекршајном налогу и казни изречених у управном поступку у корист нивоа општина	1,000,000.00	0.00	0.00	1,000,000.00	120,000.00	0.00	0.00	120,000.00	12.00%
743000	**НОВЧАНЕ КАЗНЕ И ОДУЗЕТА ИМОВИНСКА КОРИСТ**	**1,000,000.00**	**0.00**	**0.00**	**1,000,000.00**	**120,000.00**	**0.00**	**0.00**	**120,000.00**	**12.00%**
744151	Текући добровољни трансфери од физичких и правних лица у корист нивоа општина	0.00	0.00	2,410,000.00	2,410,000.00	0.00	0.00	1,060,000.00	1,060,000.00	43.98%
744000	**ДОБРОВОЉНИ ТРАНСФЕРИ ОД ФИЗИЧКИХ И ПРАВНИХ ЛИЦА**	**0.00**	**0.00**	**2,410,000.00**	**2,410,000.00**	**0.00**	**0.00**	**1,060,000.00**	**1,060,000.00**	**43.98%**
745151	Остали приходи у корист нивоа општина	10,000,000.00	0.00	0.00	10,000,000.00	4,186,338.92	0.00	0.00	4,186,338.92	41.86%
745153	Део добити јавног предузећа и других облика организовања, у корист нивоа општина	100,000.00	0.00	0.00	100,000.00	0.00	0.00	0.00	0.00	0.00%
745154	Закупнина за стан у општинској својини у корист нивоа општина	800,000.00	0.00	0.00	800,000.00	305,004.70	0.00	0.00	305,004.70	38.13%
745000	**МЕШОВИТИ И НЕОДРЕЂЕНИ ПРИХОДИ**	**10,900,000.00**	**0.00**	**0.00**	**10,900,000.00**	**4,491,343.62**	**0.00**	**0.00**	**4,491,343.62**	**41.20%**
771111	Меморандумске ставке за рефундацију расхода	0.00	0.00	30,000.00	30,000.00	0.00	0.00	6,749.20	6,749.20	22.50%
771000	**МЕМОРАНДУМСКЕ СТАВКЕ ЗА РЕФУНДАЦИЈУ РАСХОДА**	**0.00**	**0.00**	**30,000.00**	**30,000.00**	**0.00**	**0.00**	**6,749.20**	**6,749.20**	**22.50%**
772114	Меморандумске ставке за рефундацију расхода буџета општине из претходне године	50,000.00	0.00	0.00	50,000.00	0.00	0.00	0.00	0.00	0.00%
772000	**МЕМОРАНДУМСКЕ СТАВКЕ ЗА РЕФУНДАЦИЈУ РАСХОДА ИЗ ПРЕТХОДНЕ ГОДИНЕ**	**50,000.00**	**0.00**	**0.00**	**50,000.00**	**0.00**	**0.00**	**0.00**	**0.00**	**0.00%**
781111	Трансфери између буџетских корисника на истом нивоу	0.00	0.00	7,733,000.00	7,733,000.00	0.00	0.00	3,635,724.84	3,635,724.84	47.02%
781000	**ТРАНСФЕРИ ИЗМЕЂУ БУЏЕТСКИХ КОРИСНИКА НА ИСТОМ НИВОУ**	**0.00**	**0.00**	**7,733,000.00**	**7,733,000.00**	**0.00**	**0.00**	**3,635,724.84**	**3,635,724.84**	**47.02%**
811151	Примања од продаје непокретности у корист нивоа општина	30,000,000.00	0.00	0.00	30,000,000.00	586,822.99	0.00	0.00	586,822.99	1.96%
811153	Примања од отплате станова у корист нивоа општина	0.00	0.00	0.00	0.00	351,659.25	0.00	0.00	351,659.25	
811000	**ПРИМАЊА ОД ПРОДАЈЕ НЕПОКРЕТНОСТИ**	**30,000,000.00**	**0.00**	**0.00**	**30,000,000.00**	**938,482.24**	**0.00**	**0.00**	**938,482.24**	**3.13%**
812151	Примања од продаје покретних ствари у корист нивоа општина	1,000,000.00	0.00	0.00	1,000,000.00	2,343,872.31	0.00	0.00	2,343,872.31	234.39%
812000	**ПРИМАЊА ОД ПРОДАЈЕ ПОКРЕТНЕ ИМОВИНЕ**	**1,000,000.00**	**0.00**	**0.00**	**1,000,000.00**	**2,343,872.31**	**0.00**	**0.00**	**2,343,872.31**	**234.39%**
Укупно		**995,199,100.00**	**140,000.00**	**287,430,908.00**	**1,282,770,008.00**	**415,023,856.32**	**1,091,129.00**	**170,435,284.48**	**586,550,269.80**	**45.73%**

Члан 6.

Издаци за капиталне пројекте, планирани за буџетску 2024. годину и наредне две године, исказани су у табели:

Економ. класиф.	Ред. број	Опис	2024	2025	2026	Извршено
1	2	3	4	5	6	7
		КАПИТАЛНИ ПРОЈЕКТИ				
511	**1**	**Пројектовање и изградња дечјег игралишта**	**5,000,000.00**	**10,000,000.00**	**3,000,000.00**	**0.00**
		Година почетка финансирања: 2024				
		Година завршетка финансирања: 2026				
		Укупна вредност пројекта:	5,000,000.00	10,000,000.00	3,000,000.00	0.00
		Извори финансирања:				
		Приходи из буџета	5,000,000.00	10,000,000.00	3,000,000.00	0.00
511	**2**	**Куповина некретнине**	**2,000,000.00**	**2,000,000.00**	**2,000,000.00**	**0.00**
		Година почетка финансирања: 2024				
		Година завршетка финансирања: 2026				
		Укупна вредност пројекта:	2,000,000.00	2,000,000.00	2,000,000.00	0.00
		Извори финансирања:				
		Приходи из буџета	2,000,000.00	2,000,000.00	2,000,000.00	0.00
511	**3**	**Неизграђени део бициглистичке стазе на Торњошком путу**	**500,000.00**	**3,000,000.00**	**0.00**	**0.00**
		Година почетка финансирања: 2024				
		Година завршетка финансирања: 2025				
		Укупна вредност пројекта:	500,000.00	3,000,000.00	0.00	0.00
		Извори финансирања:				
		Приходи из буџета	500,000.00	3,000,000.00	0.00	0.00
511	**4**	**Обнова документација за хидротермалну бушотину**	**1,100,000.00**	**0.00**	**0.00**	**0.00**
		Година почетка финансирања: 2024				
		Година завршетка финансирања: 2024				
		Укупна вредност пројекта:	1,100,000.00	0.00	0.00	0.00
		Извори финансирања:				
		Приходи из буџета	1,100,000.00	0.00	0.00	0.00
511	**5**	**Израда плана детаљне регулације за трасе државног пута ИИА Реда бр. 105.**	**1,527,200.00**	**0.00**	**0.00**	**0.00**
		Година почетка финансирања: 2024				
		Година завршетка финансирања: 2024				
		Укупна вредност пројекта:	1,527,200.00	0.00	0.00	0.00
		Извори финансирања:				
		Неутрошена средства трансфера од других нивоа власти	1,527,200.00	0.00	0.00	0.00
511	**6**	**Изградња улица у општини Сента**	**113,500,000.00**	**0.00**	**0.00**	**5,170,089.54**
		Година почетка финансирања: 2023				
		Година завршетка финансирања: 2024				
		Укупна вредност пројекта:	272,421,755.33	0.00	0.00	5,170,089.54
		Извори финансирања:				
		Приходе из буџета:	13,500,000.00	0.00	0.00	2,700,000.00
		Трансфери од других нивоа власти	100,000,000.00	0.00	0.00	2,470,089.54
511	**7**	**Пројектно- техничка документација за кружни ток на Суботичком путу у Индустријској зони Северно- Запад у Сенти**	**1,810,000.00**	**0.00**	**0.00**	**0.00**
		Година почетка финансирања: 2023				
		Година завршетка финансирања: 2024				
		Укупна вредност пројекта:	1,810,000.00	0.00	0.00	0.00

		Извори финансирања:				
		Приходе из буџета:	600,000.00	0.00	0.00	0.00
		Неутрошена средства трансфера од других нивоа власти	1,210,000.00	0.00	0.00	0.00
511	**8**	**Пројектна реконструкције канализационе мреже у улицама Поштанска и Вук Караџића у Сенти**	**1,500,000.00**	**0.00**	**0.00**	**1,018,800.00**
		Година почетка финансирања: 2024				
		Година завршетка финансирања: 2024				
		Укупна вредност пројекта:	1,500,000.00	0.00	0.00	1,018,800.00
		Извори финансирања:				
		Приходе из буџета:	500,000.00	0.00	0.00	18,800.00
		Неутрошена средства трансфера од других нивоа власти	1,000,000.00	0.00	0.00	1,000,000.00
511	**9**	**Бушење бунара Б-10/II на водозахвату ЈУГ у Сенти**	**14,428,919.00**	**0.00**	**0.00**	**12,083,708.40**
		Година почетка финансирања: 2023				
		Година завршетка финансирања: 2024				
		Укупна вредност пројекта:	14,428,919.00	0.00	0.00	12,083,708.40
		Извори финансирања:				
		Приходе из буџета:	6,700,000.00	0.00	0.00	6,154,789.93
		Неутрошена средства трансфера од других нивоа власти	7,728,919.00	0.00	0.00	5,928,918.47

Члан 7.

Извршење издатака буџета по основним наменама за период јануар- јун 2024. године

ИЗДАЦИ ПО ОСНОВНИМ НАМЕНАМА

Екон. клас.	ВРСТЕ РАСХОДА И ИЗДАТАКА	Средства из буџета (извор 01)	Средства из сопствених извора (извор 04)	Средства из осталих извора (извори 02, 03, 05, 06, 07, 08, 13, 15, 16)	Укупна средства за период јануар-јун 2024	Остварење буџетских средстава (01)	Остварење сопствених извор (04)	Остварење осталих извора (извори 02, 03, 05, 06, 07, 08, 13, 15, 16)	Укупно остварење за период јануар-јун 2024	Проценат остварења
400	**ТЕКУЋИ РАСХОДИ**	**938,698,100.00**	**140,000.00**	**71,916,346.00**	**1,010,754,446.00**	**433,320,480.32**	**795,257.59**	**30,788,727.67**	**464,904,465.58**	**46.00%**
410	**РАСХОДИ ЗА ЗАПОСЛЕНЕ**	**360,362,082.00**	**0.00**	**4,913,000.00**	**365,275,082.00**	**182,615,289.23**	**0.00**	**2,534,738.97**	**185,150,028.20**	**50.69%**
411000	Плате и додаци запослених	276,987,613.00	0.00	3,659,000.00	280,646,613.00	144,565,026.85	0.00	1,839,459.19	146,404,486.04	52.17%
412000	Социјални доприноси на терет послодавца	41,963,624.00	0.00	594,000.00	42,557,624.00	21,985,690.28	0.00	278,673.55	22,264,363.83	52.32%
413000	Накнаде у натури (превоз)	1,230,000.00	0.00	0.00	1,230,000.00	517,135.00	0.00	0.00	517,135.00	42.04%
414000	Социјална давања запосленима	10,397,545.00	0.00	30,000.00	10,427,545.00	3,989,596.90	0.00	6,749.20	3,996,346.10	38.32%
415000	Накнаде за запослене	13,272,100.00	0.00	250,000.00	13,522,100.00	5,270,820.01	0.00	78,166.93	5,348,986.94	39.56%
416000	Награде,бонуси и остали посебни расходи	16,511,200.00	0.00	380,000.00	16,891,200.00	6,287,020.19	0.00	331,690.10	6,618,710.29	39.18%
420	**КОРИШЋЕЊЕ УСЛУГА И РОБА**	**317,349,063.00**	**140,000.00**	**53,896,878.00**	**371,385,941.00**	**137,537,577.72**	**795,257.59**	**16,869,729.12**	**155,202,564.43**	**41.79%**
421000	Стални трошкови	111,073,108.00	0.00	23,194,466.00	134,267,574.00	58,826,208.91	2,084.37	5,943,727.71	64,772,020.99	48.24%
422000	Трошкови путовања	3,062,500.00	0.00	493,496.00	3,555,996.00	726,902.43	0.00	79,825.00	806,727.43	22.69%
423000	Услуге по уговору	68,866,800.00	120,000.00	9,287,665.00	78,274,465.00	30,827,956.85	590,360.00	2,110,539.98	33,528,856.83	42.83%
424000	Специјализоване услуге	79,177,000.00	0.00	7,159,433.00	86,336,433.00	23,615,704.83	39,000.00	2,081,590.05	25,736,294.88	29.81%
425000	Текуће поправке и одржавање (услуге и мат)	25,746,955.00	20,000.00	3,777,932.00	29,544,887.00	7,404,347.96	44,553.60	2,072,337.67	9,521,239.23	32.23%
426000	Материјал	29,422,700.00	0.00	9,983,886.00	39,406,586.00	16,136,456.74	119,259.62	4,581,708.71	20,837,425.07	52.88%
440	**ОТПЛАТА КАМАТА**	**340,000.00**	**0.00**	**0.00**	**340,000.00**	**145,250.75**	**0.00**	**0.00**	**145,250.75**	**42.72%**
441000	Отплата домаћих камата	180,000.00	0.00	0.00	180,000.00	98,949.88	0.00	0.00	98,949.88	54.97%
444000	Пратећи трошкови задуживања	160,000.00	0.00	0.00	160,000.00	46,300.87	0.00	0.00	46,300.87	28.94%
450	**СУБВЕНЦИЈЕ**	**31,450,000.00**	**0.00**	**0.00**	**31,450,000.00**	**6,352,141.20**	**0.00**	**0.00**	**6,352,141.20**	**20.20%**
451000	Текуће субвенције јавним нефинансијским предузећима и организацијама	25,900,000.00	0.00	0.00	25,900,000.00	6,352,141.20	0.00	0.00	6,352,141.20	24.53%
454000	Субвенције приватним предузећима	5,550,000.00	0.00	0.00	5,550,000.00	0.00	0.00	0.00	0.00	0.00%
460	**ДОНАЦИЈЕ И ТРАНСФЕРИ**	**136,485,000.00**	**0.00**	**0.00**	**136,485,000.00**	**67,989,756.02**	**0.00**	**0.00**	**67,989,756.02**	**49.81%**
463000	Текући трансфери осталим нивоима власти	122,615,000.00	0.00	0.00	122,615,000.00	62,379,148.76	0.00	0.00	62,379,148.76	50.87%
464000	Дотације организацијама обавезног социјалног осигурања	10,050,000.00	0.00	0.00	10,050,000.00	3,685,992.26	0.00	0.00	3,685,992.26	36.68%

465000	Остале дотације и трансфери	3,820,000.00	0.00	0.00	3,820,000.00	1,924,615.00	0.00	0.00	1,924,615.00	50.38%
470	**СОЦИЈАЛНА ПОМОЋ**	**23,380,000.00**	**0.00**	**13,106,468.00**	**36,486,468.00**	**12,595,742.47**	**0.00**	**11,384,259.58**	**23,980,002.05**	**65.72%**
472000	Накнаде за социјалну заштиту из буџета	23,380,000.00	0.00	13,106,468.00	36,486,468.00	12,595,742.47	0.00	11,384,259.58	23,980,002.05	65.72%
480	**ОСТАЛИ РАСХОДИ**	**69,151,000.00**	**0.00**	**0.00**	**69,151,000.00**	**26,084,722.93**	**0.00**	**0.00**	**26,084,722.93**	**37.72%**
481000	Дотације невладиним организацијама	63,557,000.00	0.00	0.00	63,557,000.00	23,812,800.83	0.00	0.00	23,812,800.83	37.47%
482000	Порези, обавезне таксе, казне и пенали	3,594,000.00	0.00	0.00	3,594,000.00	1,955,994.44	0.00	0.00	1,955,994.44	54.42%
483000	Новчане казне и пенали по решењу судова	1,000,000.00	0.00	0.00	1,000,000.00	23,727.66	0.00	0.00	23,727.66	2.37%
485000	Накнада штете за повреде или штету нанету од стране државних органа	1,000,000.00	0.00	0.00	1,000,000.00	292,200.00	0.00	0.00	292,200.00	29.22%
490	**АДМИНИСТРАТИВНИ ТРАНСФЕРИ БУЏЕТА**	**180,955.00**	**0.00**	**0.00**	**180,955.00**	**0.00**	**0.00**	**0.00**	**0.00**	**0.00%**
499000	Текућа резерва	180,955.00	0.00	0.00	180,955.00	0.00	0.00	0.00	0.00	0.00%
500	**КАПИТАЛНИ ИЗДАЦИ**	**56,501,000.00**	**0.00**	**215,514,562.00**	**272,015,562.00**	**17,636,172.17**	**0.00**	**54,370,392.98**	**72,006,565.15**	**26.47%**
510	**ОСНОВНА СРЕДСТВА**	**55,511,000.00**	**0.00**	**215,514,562.00**	**271,025,562.00**	**17,235,589.17**	**0.00**	**54,370,392.98**	**71,605,982.15**	**26.42%**
511000	Зграде и грађевински објекти	47,265,000.00	0.00	211,267,406.00	258,532,406.00	12,899,254.55	0.00	54,247,982.97	67,147,237.52	25.97%
512000	Машине и опрема	7,306,000.00	0.00	4,147,156.00	11,453,156.00	4,336,334.62	0.00	122,410.01	4,458,744.63	38.93%
513000	Остале некретнине и опрема	600,000.00	0.00	100,000.00	700,000.00	0.00	0.00	0.00	0.00	0.00%
515000	Нематеријална имовина	340,000.00	0.00	0.00	340,000.00	0.00	0.00	0.00	0.00	0.00%
520	**ЗАЛИХЕ**	**990,000.00**	**0.00**	**0.00**	**990,000.00**	**400,583.00**	**0.00**	**0.00**	**400,583.00**	**40.46%**
523000	Залихе робе за даљу продају	990,000.00	0.00	0.00	990,000.00	400,583.00	0.00	0.00	400,583.00	40.46%
	УКУПНИ ЈАВНИ РАСХОДИ	**995,199,100.00**	**140,000.00**	**287,430,908.00**	**1,282,770,008.00**	**450,956,652.49**	**795,257.59**	**85,159,120.65**	**536,911,030.73**	**41.86%**

Члан 8.

Извршење буџета по програмској структури плана расхода и издатака за период јануар- јун 2024. год.

ПРОГРАМСКА СТРУКРУА ПЛАНА РАСХОДА И ИЗДАТАКА

Шифра		Назив	Средства из буџета (извор 01)	Средства из сопствених извора (извор 04)	Средства из осталих извора (извори 02, 03, 05, 06, 07, 08, 13, 15, 16)	Укупна средства за период јануар-јун 2024	Остварење буџетских средстава (01)	Остварење сопствених извор (04)	Остварење осталих извора (извори 02, 03, 05, 06, 07, 08, 13, 15, 16)	Укупно остварење за период јануар-јун 2024	Проценат остварења
Програм	**Програмска активност/ Пројекат**										
1101		**ПРОГРАМ 1: СТАНОВАЊЕ, УРБАНИЗАМ И ПРОСТОРНО ПЛАНИРАЊЕ**	**4,300,000.00**	**0.00**	**4,102,200.00**	**8,402,200.00**	**1,313,581.24**	**0.00**	**1,000,000.00**	**2,313,581.24**	**27.54%**
	1101-0001	Просторно и урбанистичко планирање	1,900,000.00	0.00	365,000.00	2,265,000.00	1,294,781.24	0.00	0.00	1,294,781.24	57.16%
	1101-0003	Управљање грађевинским земљиштем	1,300,000.00	0.00	0.00	1,300,000.00	0.00	0.00	0.00	0.00	0.00%
	1101-7002	ИЗГРАДА ПЛАНА ДЕТАЉНЕ РЕГУЛАЦИЈЕ ЗА ТРАСЕ ДРЖАВНОГ ПУТА ИИА РЕДА БРОЈ 105	0.00	0.00	1,527,200.00	1,527,200.00	0.00	0.00	0.00	0.00	0.00%
	1101-7006	Пројектно-техничка документација за кружни ток на Суботичком путу у Индустријској зони СЕВЕРО-ЗАПАД у Сенти	600,000.00	0.00	1,210,000.00	1,810,000.00	0.00	0.00	0.00	0.00	0.00%
	1101-7009	Пројекта реконстрикције канализационе мреже у улицама Поштанска и Вук Караџића у Сенти	500,000.00	0.00	1,000,000.00	1,500,000.00	18,800.00	0.00	1,000,000.00	1,018,800.00	67.92%
1102		**ПРОГРАМ 2: КОМУНАЛНЕ ДЕЛАТНОСТИ**	**70,409,385.00**	**0.00**	**35,561,821.00**	**105,971,206.00**	**34,069,801.45**	**0.00**	**9,801,937.54**	**43,871,738.99**	**41.40%**
	1102-0001	Управљање/одржавање јавним осветљењем	17,109,385.00	0.00	18,462,615.00	35,572,000.00	14,730,745.30	0.00	3,873,019.07	18,603,764.37	52.30%
	1102-0002	Одржавање јавних зелених површина	21,000,000.00	0.00	0.00	21,000,000.00	7,565,542.00	0.00	0.00	7,565,542.00	36.03%

	1102-0003	Одржавање чистоће на површинама јавне намене	12,100,000.00	0.00	0.00	12,100,000.00	4,724,837.42	0.00	0.00	4,724,837.42	39.05%
	1102-0004	Зоохигијена	12,400,000.00	0.00	0.00	12,400,000.00	893,886.80	0.00	0.00	893,886.80	7.21%
	1102-5001	Обнова документација за хидротермалну бушотину	1,100,000.00	0.00	0.00	1,100,000.00	0.00	0.00	0.00	0.00	0.00%
	1102-7010	Бушење бунара Б-10/ИИ на водозахвату-Југ у Сенти	6,700,000.00	0.00	7,728,919.00	14,428,919.00	6,154,789.93	0.00	5,928,918.47	12,083,708.40	83.75%
	1102-7011	Изградња објекта за снабдевање водом на катастарским парцелама број:5915/1,5914 и 8073 КО Торњош	0.00	0.00	9,370,287.00	9,370,287.00	0.00	0.00	0.00	0.00	0.00%
1501		**ПРОГРАМ 3: ЛОКАЛНИ ЕКОНОМСКИ РАЗВОЈ**	**5,700,000.00**	**0.00**	**0.00**	**5,700,000.00**	**2,038,516.20**	**0.00**	**0.00**	**2,038,516.20**	**35.76%**
	1501-0001	Унапређење привредног и инвестиционог амбијента	5,000,000.00	0.00	0.00	5,000,000.00	1,738,516.20	0.00	0.00	1,738,516.20	34.77%
	1501-0003	Подршка економском развоју и промоцији предузетништва	700,000.00	0.00	0.00	700,000.00	300,000.00	0.00	0.00	300,000.00	42.86%
1502		**ПРОГРАМ 4: РАЗВОЈ ТУРИЗМА**	**17,947,000.00**	**0.00**	**330,000.00**	**18,277,000.00**	**5,593,854.59**	**0.00**	**6,749.20**	**5,600,603.79**	**30.64%**
	1502-0001	Управљање развојем туризма	9,045,000.00	0.00	30,000.00	9,075,000.00	3,185,458.22	0.00	6,749.20	3,192,207.42	35.18%
	1502-0002	Промоција туристичке понуде	2,432,000.00	0.00	0.00	2,432,000.00	610,330.52	0.00	0.00	610,330.52	25.10%
	1502-4003	Туристичке манифестације	6,470,000.00	0.00	300,000.00	6,770,000.00	1,798,065.85	0.00	0.00	1,798,065.85	26.56%
0101		**ПРОГРАМ 5: ПОЉОПРИВРЕДА И РУРАЛНИ РАЗВОЈ**	**32,650,000.00**	**0.00**	**0.00**	**32,650,000.00**	**8,372,475.73**	**0.00**	**0.00**	**8,372,475.73**	**25.64%**
	0101-0001	Подршка за спровођење пољопривредне политике у локалној заједници	27,200,000.00	0.00	0.00	27,200,000.00	8,372,475.73	0.00	0.00	8,372,475.73	30.78%
	0101-0002	Мере подршке руралном развоју	5,450,000.00	0.00	0.00	5,450,000.00	0.00	0.00	0.00	0.00	0.00%

Члан 9.

Извршење расхода и издатака по функционалној класификацији јединственог буџетског система за период јануар- јун 2024. год:

ФУНКЦИОНАЛНА КЛАСИФИКАЦИЈА РАСХОДА

Функције	Функционална класификација	Средства из буџета (извор 01)	Средства из сопствених извора (извор 04)	Средства из осталих извора (извори 02, 03, 05, 06, 07, 08, 13, 15, 16)	Укупна средства за период јануар-јун 2024	Остварење буџетских средстава (01)	Остварење сопствених извор (04)	Остварење осталих извора (извори 02, 03, 05, 06, 07, 08, 13, 15, 16)	Укупно остварење за период јануар-јун 2024	Проценат остварења
000	**СОЦИЈАЛНА ЗАШТИТА**	**49,097,000.00**	**0.00**	**4,531,080.00**	**53,628,080.00**	**22,339,524.31**	**0.00**	**2,893,875.15**	**25,233,399.46**	**47.05%**
010	Болест и инвалидност	5,410,000.00	0.00	0.00	5,410,000.00	1,780,468.46	0.00	0.00	1,780,468.46	32.91%
040	Породица и деца	15,002,000.00	0.00	3,000,000.00	18,002,000.00	8,296,669.18	0.00	1,376,662.00	9,673,331.18	53.73%
070	Социјална помоћ угроженом становништву некласификована на другом месту	17,185,000.00	0.00	1,531,080.00	18,716,080.00	7,767,616.67	0.00	1,517,213.15	9,284,829.82	49.61%
090	Социјална заштита некласификована на другом месту	11,500,000.00	0.00	0.00	11,500,000.00	4,494,770.00	0.00	0.00	4,494,770.00	39.08%
100	**ОПШТЕ ЈАВНЕ УСЛУГЕ**	**287,883,070.00**	**0.00**	**6,557,198.00**	**294,440,268.00**	**130,419,379.10**	**0.00**	**6,547,198.00**	**136,966,577.10**	**46.52%**
111	Извршни и законодавни органи	52,737,000.00	0.00	0.00	52,737,000.00	21,705,960.97	0.00	0.00	21,705,960.97	41.16%
130	Опште услуге	188,053,237.00	0.00	0.00	188,053,237.00	93,257,570.31	0.00	0.00	93,257,570.31	49.59%
133	Остале опште услуге	25,950,000.00	0.00	6,547,198.00	32,497,198.00	6,741,291.78	0.00	6,547,198.00	13,288,489.78	40.89%
160	Опште јавне услуге некласификоване на другом месту	21,142,833.00	0.00	10,000.00	21,152,833.00	8,714,556.04	0.00	0.00	8,714,556.04	41.20%
200	**ОДБРАНА**	**500,000.00**	**0.00**	**0.00**	**500,000.00**	**0.00**	**0.00**	**0.00**	**0.00**	**0.00%**
220	Цивилна одбрана	500,000.00	0.00	0.00	500,000.00	0.00	0.00	0.00	0.00	0.00%
300	**ЈАВНИ РЕД И БЕЗБЕДНОСТ**	**7,757,100.00**	**0.00**	**0.00**	**7,757,100.00**	**2,723,435.30**	**0.00**	**0.00**	**2,723,435.30**	**35.11%**
320	Услуге противпожарне заштите	2,400,000.00	0.00	0.00	2,400,000.00	817,000.00	0.00	0.00	817,000.00	34.04%
330	Судови	4,857,100.00	0.00	0.00	4,857,100.00	1,906,435.30	0.00	0.00	1,906,435.30	39.25%
360	Јавни ред и безбедност некласификован на другом месту	500,000.00	0.00	0.00	500,000.00	0.00	0.00	0.00	0.00	0.00%
400	**ЕКОНОМСКИ ПОСЛОВИ**	**144,272,000.00**	**0.00**	**194,933,542.00**	**339,205,542.00**	**39,206,268.87**	**0.00**	**49,269,000.13**	**88,475,269.00**	**26.08%**
411	Општи економски и комерцијални послови	700,000.00	0.00	0.00	700,000.00	300,000.00	0.00	0.00	300,000.00	42.86%
421	Пољопривреда	32,650,000.00	0.00	0.00	32,650,000.00	8,372,475.73	0.00	0.00	8,372,475.73	25.64%
435	Електрична енергија	0.00	0.00	674,352.00	674,352.00	0.00	0.00	0.00	0.00	0.00%
436	Остала енергија	4,000,000.00	0.00	2,028,190.00	6,028,190.00	2,696,827.03	0.00	1,943,186.43	4,640,013.46	76.97%
451	Друмски саобраћај	25,500,000.00	0.00	189,901,000.00	215,401,000.00	4,416,009.10	0.00	47,319,064.50	51,735,073.60	24.02%
455	Цевоводи и други облици саобраћаја	1,100,000.00	0.00	0.00	1,100,000.00	0.00	0.00	0.00	0.00	0.00%
470	Остале делатности	45,500,000.00	0.00	0.00	45,500,000.00	13,184,266.22	0.00	0.00	13,184,266.22	28.98%
473	Туризам	17,947,000.00	0.00	330,000.00	18,277,000.00	5,593,854.59	0.00	6,749.20	5,600,603.79	30.64%

474	Вишенаменски развојни пројекти	11,875,000.00	0.00	2,000,000.00	13,875,000.00	2,904,320.00	0.00	0.00	2,904,320.00	20.93%
490	Економски послови некласификовани на другом месту	5,000,000.00	0.00	0.00	5,000,000.00	1,738,516.20	0.00	0.00	1,738,516.20	34.77%
500	**ЗАШТИТА ЖИВОТНЕ СРЕДИНЕ**	**26,700,000.00**	**0.00**	**0.00**	**26,700,000.00**	**7,677,008.00**	**0.00**	**0.00**	**7,677,008.00**	**28.75%**
560	Заштита животне средине некласификована на другом месту	26,700,000.00	0.00	0.00	26,700,000.00	7,677,008.00	0.00	0.00	7,677,008.00	28.75%
600	**ПОСЛОВИ СТАНОВАЊА И ЗАЈЕДНИЦЕ**	**28,109,385.00**	**0.00**	**39,664,021.00**	**67,773,406.00**	**22,199,116.47**	**0.00**	**10,801,937.54**	**33,001,054.01**	**48.69%**
620	Развој заједнице	4,300,000.00	0.00	4,102,200.00	8,402,200.00	1,313,581.24	0.00	1,000,000.00	2,313,581.24	27.54%
630	Водоснабдевање	6,700,000.00	0.00	17,099,206.00	23,799,206.00	6,154,789.93	0.00	5,928,918.47	12,083,708.40	50.77%
640	Улична расвета	17,109,385.00	0.00	18,462,615.00	35,572,000.00	14,730,745.30	0.00	3,873,019.07	18,603,764.37	52.30%
700	**ЗДРАВСТВО**	**11,350,000.00**	**0.00**	**0.00**	**11,350,000.00**	**4,051,992.26**	**0.00**	**0.00**	**4,051,992.26**	**35.70%**
721	Опште медицинске услуге	10,650,000.00	0.00	0.00	10,650,000.00	3,951,992.26	0.00	0.00	3,951,992.26	37.11%
740	Услуге јавног здравства	700,000.00	0.00	0.00	700,000.00	100,000.00	0.00	0.00	100,000.00	14.29%
800	**РЕКРЕАЦИЈА, СПОРТ, КУЛТУРА И ВЕРЕ**	**167,526,545.00**	**140,000.00**	**26,579,287.00**	**194,245,832.00**	**79,695,171.05**	**795,257.59**	**8,421,843.19**	**88,912,271.83**	**45.77%**
810	Услуге рекреације и спорта	52,900,000.00	0.00	0.00	52,900,000.00	25,528,972.20	0.00	0.00	25,528,972.20	48.26%
820	Услуге културе	113,626,545.00	140,000.00	26,579,287.00	140,345,832.00	53,786,198.85	795,257.59	8,421,843.19	63,003,299.63	44.89%
840	Верске и остале услуге заједнице	1,000,000.00	0.00	0.00	1,000,000.00	380,000.00	0.00	0.00	380,000.00	38.00%
900	**ОБРАЗОВАЊЕ**	**272,004,000.00**	**0.00**	**15,165,780.00**	**287,169,780.00**	**142,644,757.13**	**0.00**	**7,225,266.64**	**149,870,023.77**	**52.19%**
911	Предшколско образовање	162,404,000.00	0.00	15,165,780.00	177,569,780.00	86,963,225.04	0.00	7,225,266.64	94,188,491.68	53.04%
912	Основно образовање	70,445,000.00	0.00	0.00	70,445,000.00	37,202,308.91	0.00	0.00	37,202,308.91	52.81%
920	Средње образовање	30,690,000.00	0.00	0.00	30,690,000.00	14,349,343.31	0.00	0.00	14,349,343.31	46.76%
923	Средње образовање са домом ученика	8,465,000.00	0.00	0.00	8,465,000.00	4,129,879.87	0.00	0.00	4,129,879.87	48.79%
	УКУПНО	**995,199,100.00**	**140,000.00**	**287,430,908.00**	**1,282,770,008.00**	**450,956,652.49**	**795,257.59**	**85,159,120.65**	**536,911,030.73**	**41.86%**

II. ПОСЕБАН ДЕО

Члан 10.

Шифра функц. класиф.	Број позиције	Економ. класиф.	Опис	Средства из буџета 01	Средства из сопствених извора 04	Средства из осталих извора	Укупно план за период јануар- јун 2024.год	Остварење буџетских средстава (извор 01)	Остварење сопствених средстава (извор 04)	Остварење осталих извора средстава (извор 02, 03, 05, 06, 07, 08, 13, 15, 16, 17)	Укупно остварење за период јануар-јун 2024.год	Проценат остварења
Раздео	**1**	**СКУПШТИНА ОПШТИНА**										
Функц. клас.	**111**	**Извршни и законодавни органи**										
Програм	**2101**	**ПОЛИТИЧКИ СИСТЕМ ЛОКАЛНЕ САМОУПРАВЕ**										
Активност	**0001**	**Функционисање скупштине**										
111	1/0	411000	ПЛАТЕ, ДОДАЦИ И НАКНАДЕ ЗАПОСЛЕНИХ (ЗАРАДЕ)	4,058,000.00	0.00	0.00	4,058,000.00	1,987,981.84	0.00	0.00	1,987,981.84	48.99%
111	2/0	412000	СОЦИЈАЛНИ ДОПРИНОСИ НА ТЕРЕТ ПОСЛОДАВЦА	615,000.00	0.00	0.00	615,000.00	301,179.25	0.00	0.00	301,179.25	48.97%
111	3/0	414000	СОЦИЈАЛНА ДАВАЊА ЗАПОСЛЕНИМА	270,000.00	0.00	0.00	270,000.00	264,744.06	0.00	0.00	264,744.06	98.05%
111	4/0	415000	НАКНАДЕ ТРОШКОВА ЗА ЗАПОСЛЕНЕ	70,000.00	0.00	0.00	70,000.00	30,045.00	0.00	0.00	30,045.00	42.92%
111	5/0	416000	НАГРАДЕ ЗАПОСЛЕНИМА И ОСТАЛИ ПОСЕБНИ РАСХОДИ	2,000,000.00	0.00	0.00	2,000,000.00	646,495.52	0.00	0.00	646,495.52	32.32%
111	6/0	422000	ТРОШКОВИ ПУТОВАЊА	20,000.00	0.00	0.00	20,000.00	850.00	0.00	0.00	850.00	4.25%
111	7/0	423000	УСЛУГЕ ПО УГОВОРУ	10,150,000.00	0.00	0.00	10,150,000.00	4,149,791.15	0.00	0.00	4,149,791.15	40.88%
111	8/0	481000	ДОТАЦИЈЕ НЕВЛАДИНИМ ОРГАНИЗАЦИЈАМА	800,000.00	0.00	0.00	800,000.00	408,862.89	0.00	0.00	408,862.89	51.11%

Укупно за активност		**2101-0001**	**Функционисање скупштине**	**17,983,000.00**	**0.00**	**0.00**	**17,983,000.00**	**7,789,949.71**	**0.00**	**0.00**	**7,789,949.71**	**43.32%**
Пројекат	**4001**	**Избори 2024**										
111	9/0	416000	НАГРАДЕ ЗАПОСЛЕНИМА И ОСТАЛИ ПОСЕБНИ РАСХОДИ	2,500,000.00	0.00	0.00	2,500,000.00	0.00	0.00	0.00	0.00	0.00%
111	10/0	421000	СТАЛНИ ТРОШКОВИ	5,000.00	0.00	0.00	5,000.00	0.00	0.00	0.00	0.00	0.00%
111	11/0	422000	ТРОШКОВИ ПУТОВАЊА	0.00	0.00	0.00	0.00	0.00	0.00	0.00	0.00	0.00%
111	12/0	423000	УСЛУГЕ ПО УГОВОРУ	4,200,000.00	0.00	0.00	4,200,000.00	0.00	0.00	0.00	0.00	0.00%
111	13/0	426000	МАТЕРИЈАЛ	156,000.00	0.00	0.00	156,000.00	8,040.00	0.00	0.00	8,040.00	5.15%
111	14/0	481000	ДОТАЦИЈЕ НЕВЛАДИНИМ ОРГАНИЗАЦИЈАМА	325,000.00	0.00	0.00	325,000.00	324,974.62	0.00	0.00	324,974.62	99.99%
111	15/0	512000	МАШИНЕ И ОПРЕМА	0.00	0.00	0.00	0.00	0.00	0.00	0.00	0.00	0.00%
Укупно за пројекат		**2101-4001**	**Избори 2024**	**7,186,000.00**	**0.00**	**0.00**	**7,186,000.00**	**333,014.62**	**0.00**	**0.00**	**333,014.62**	**4.63%**
			Извори финансирања за функцију 111:									
		1	**Приходи из буџета**	**25,169,000.00**	**0.00**	**0.00**	**25,169,000.00**	**8,122,964.33**	**0.00**	**0.00**	**8,122,964.33**	**32.27%**
Укупно за функц. клас.		**111**	**Извршни и законодавни органи**	**25,169,000.00**	**0.00**	**0.00**	**25,169,000.00**	**8,122,964.33**	**0.00**	**0.00**	**8,122,964.33**	**32.27%**
			Извори финансирања за раздео 1:									
			Приходи из буџета	**25,169,000.00**	**0.00**	**0.00**	**25,169,000.00**	**8,122,964.33**	**0.00**	**0.00**	**8,122,964.33**	**32.27%**
Укупно за раздео			**СКУПШТИНА ОПШТИНА**	**25,169,000.00**	**0.00**	**0.00**	**25,169,000.00**	**8,122,964.33**	**0.00**	**0.00**	**8,122,964.33**	**32.27%**

Раздео	**2**	**ПРЕДСЕДНИК ОПШТИНЕ**
Функц. клас.	**111**	**Извршни и законодавни органи**
Програм	**2101**	**ПОЛИТИЧКИ СИСТЕМ ЛОКАЛНЕ САМОУПРАВЕ**

Активност	**0002**	**Функционисање извршних органа**										
111	16/0	411000	ПЛАТЕ, ДОДАЦИ И НАКНАДЕ ЗАПОСЛЕНИХ (ЗАРАДЕ)	4,797,000.00	0.00	0.00	4,797,000.00	2,357,609.20	0.00	0.00	2,357,609.20	49.15%
111	17/0	412000	СОЦИЈАЛНИ ДОПРИНОСИ НА ТЕРЕТ ПОСЛОДАВЦА	726,000.00	0.00	0.00	726,000.00	357,177.80	0.00	0.00	357,177.80	49.20%
111	18/0	415000	НАКНАДЕ ТРОШКОВА ЗА ЗАПОСЛЕНЕ	70,000.00	0.00	0.00	70,000.00	32,001.00	0.00	0.00	32,001.00	45.72%
111	19/0	422000	ТРОШКОВИ ПУТОВАЊА	30,000.00	0.00	0.00	30,000.00	0.00	0.00	0.00	0.00	0.00%
111	20/0	423000	УСЛУГЕ ПО УГОВОРУ	3,500,000.00	0.00	0.00	3,500,000.00	1,871,035.65	0.00	0.00	1,871,035.65	53.46%
Укупно за активност		**2101-0002**	**Функционисање извршних органа**	**9,123,000.00**	**0.00**	**0.00**	**9,123,000.00**	**4,617,823.65**	**0.00**	**0.00**	**4,617,823.65**	**50.62%**
			Извори финансирања за функцију 111:									
		1	**Приходи из буџета**	**9,123,000.00**	**0.00**	**0.00**	**9,123,000.00**	**4,617,823.65**	**0.00**	**0.00**	**4,617,823.65**	**50.62%**
Укупно за функц. клас.		**111**	**Извршни и законодавни органи**	**9,123,000.00**	**0.00**	**0.00**	**9,123,000.00**	**4,617,823.65**	**0.00**	**0.00**	**4,617,823.65**	**50.62%**
			Извори финансирања за раздео 2:									
			Приходи из буџета	**9,123,000.00**	**0.00**	**0.00**	**9,123,000.00**	**4,617,823.65**	**0.00**	**0.00**	**4,617,823.65**	**50.62%**
Укупно за раздео			**ПРЕДСЕДНИК ОПШТИНЕ**	**9,123,000.00**	**0.00**	**0.00**	**9,123,000.00**	**4,617,823.65**	**0.00**	**0.00**	**4,617,823.65**	**50.62%**
Раздео	**3**	**ОПШТИНСКО ВЕЋЕ**										
Функц. клас.	**111**	**Извршни и законодавни органи**										
Програм	**2101**	**ПОЛИТИЧКИ СИСТЕМ ЛОКАЛНЕ САМОУПРАВЕ**										
Активност	**0002**	**Функционисање извршних органа**										

111	21/0	411000	ПЛАТЕ, ДОДАЦИ И НАКНАДЕ ЗАПОСЛЕНИХ (ЗАРАДЕ)	9,818,000.00	0.00	0.00	9,818,000.00	4,818,656.83	0.00	0.00	4,818,656.83	49.08%
111	22/0	412000	СОЦИЈАЛНИ ДОПРИНОСИ НА ТЕРЕТ ПОСЛОДАВЦА	1,487,000.00	0.00	0.00	1,487,000.00	730,026.52	0.00	0.00	730,026.52	49.09%
111	23/0	415000	НАКНАДЕ ТРОШКОВА ЗА ЗАПОСЛЕНЕ	200,000.00	0.00	0.00	200,000.00	80,360.00	0.00	0.00	80,360.00	40.18%
111	24/0	421000	СТАЛНИ ТРОШКОВИ	700,000.00	0.00	0.00	700,000.00	169,386.20	0.00	0.00	169,386.20	24.20%
111	25/0	422000	ТРОШКОВИ ПУТОВАЊА	40,000.00	0.00	0.00	40,000.00	5,874.99	0.00	0.00	5,874.99	14.69%
111	26/0	423000	УСЛУГЕ ПО УГОВОРУ	5,500,000.00	0.00	0.00	5,500,000.00	2,926,368.45	0.00	0.00	2,926,368.45	53.21%
111	27/0	426000	МАТЕРИЈАЛ	700,000.00	0.00	0.00	700,000.00	234,500.00	0.00	0.00	234,500.00	33.50%
Укупно за активност		**2101-0002**	**Функционисање извршних органа**	**18,445,000.00**	**0.00**	**0.00**	**18,445,000.00**	**8,965,172.99**	**0.00**	**0.00**	**8,965,172.99**	**48.60%**
			Извори финансирања за функцију 111:									
		1	**Приходи из буџета**	**18,445,000.00**	**0.00**	**0.00**	**18,445,000.00**	**8,965,172.99**	**0.00**	**0.00**	**8,965,172.99**	**48.60%**
Укупно за функц. клас.		**111**	**Извршни и законодавни органи**	**18,445,000.00**	**0.00**	**0.00**	**18,445,000.00**	**8,965,172.99**	**0.00**	**0.00**	**8,965,172.99**	**48.60%**
			Извори финансирања за раздео 3:									
			Приходи из буџета	**18,445,000.00**	**0.00**	**0.00**	**18,445,000.00**	**8,965,172.99**	**0.00**	**0.00**	**8,965,172.99**	**48.60%**
Укупно за раздео			**ОПШТИНСКО ВЕЋЕ**	**18,445,000.00**	**0.00**	**0.00**	**18,445,000.00**	**8,965,172.99**	**0.00**	**0.00**	**8,965,172.99**	**48.60%**

Раздео	**4**	**ОПШТИНСКО ПРАВОБРАНИЛАШТВО**
Функц. клас.	**330**	**Судови**
Програм	**0602**	**ОПШТЕ УСЛУГЕ ЛОКАЛНЕ САМОУПРАВЕ**
Активност	**0004**	**Општинско правобранилаштво**

330	28/0	411000	ПЛАТЕ, ДОДАЦИ И НАКНАДЕ ЗАПОСЛЕНИХ (ЗАРАДЕ)	2,910,000.00	0.00	0.00	2,910,000.00	1,486,489.42	0.00	0.00	1,486,489.42	51.08%
330	29/0	412000	СОЦИЈАЛНИ ДОПРИНОСИ НА ТЕРЕТ ПОСЛОДАВЦА	441,000.00	0.00	0.00	441,000.00	225,203.15	0.00	0.00	225,203.15	51.07%
330	30/0	414000	СОЦИЈАЛНА ДАВАЊА ЗАПОСЛЕНИМА	210,000.00	0.00	0.00	210,000.00	27,150.00	0.00	0.00	27,150.00	12.93%
330	31/0	415000	НАКНАДЕ ТРОШКОВА ЗА ЗАПОСЛЕНЕ	100,000.00	0.00	0.00	100,000.00	32,000.00	0.00	0.00	32,000.00	32.00%
330	32/0	416000	НАГРАДЕ ЗАПОСЛЕНИМА И ОСТАЛИ ПОСЕБНИ РАСХОДИ	198,700.00	0.00	0.00	198,700.00	0.00	0.00	0.00	0.00	0.00%
330	33/0	421000	СТАЛНИ ТРОШКОВИ	189,600.00	0.00	0.00	189,600.00	73,596.53	0.00	0.00	73,596.53	38.82%
330	34/0	422000	ТРОШКОВИ ПУТОВАЊА	207,000.00	0.00	0.00	207,000.00	28,996.20	0.00	0.00	28,996.20	14.01%
330	35/0	423000	УСЛУГЕ ПО УГОВОРУ	247,800.00	0.00	0.00	247,800.00	0.00	0.00	0.00	0.00	0.00%
330	36/0	426000	МАТЕРИЈАЛ	173,000.00	0.00	0.00	173,000.00	33,000.00	0.00	0.00	33,000.00	19.08%
330	37/0	512000	МАШИНЕ И ОПРЕМА	180,000.00	0.00	0.00	180,000.00	0.00	0.00	0.00	0.00	0.00%
Укупно за активност		**0602-0004**	**Општинско правобранилаштво**	**4,857,100.00**	**0.00**	**0.00**	**4,857,100.00**	**1,906,435.30**	**0.00**	**0.00**	**1,906,435.30**	**39.25%**
			Извори финансирања за функцију 330:									
		1	**Приходи из буџета**	**4,857,100.00**	**0.00**	**0.00**	**4,857,100.00**	**1,906,435.30**	**0.00**	**0.00**	**1,906,435.30**	**39.25%**
Укупно за функц. клас.		**330**	**Судови**	**4,857,100.00**	**0.00**	**0.00**	**4,857,100.00**	**1,906,435.30**	**0.00**	**0.00**	**1,906,435.30**	**39.25%**
			Извори финансирања за раздео 4:									
			Приходи из буџета	**4,857,100.00**	**0.00**	**0.00**	**4,857,100.00**	**1,906,435.30**	**0.00**	**0.00**	**1,906,435.30**	**39.25%**
Укупно за раздео			**ОПШТИНСКО ПРАВОБРАНИЛАШТВО**	**4,857,100.00**	**0.00**	**0.00**	**4,857,100.00**	**1,906,435.30**	**0.00**	**0.00**	**1,906,435.30**	**39.25%**
Раздео	**5**	**ОПШТИНСКА УПРАВА**										
Функц. клас.	**010**	**Болест и инвалидност**										

Програм	**0902**	**СОЦИЈАЛНА И ДЕЧЈА ЗАШТИТА**										
Активност	**0002**	**Породични и домски смештај, прихватилишта и друге врсте смештаја**										
010	38/0	472000	НАКНАДЕ ЗА СОЦИЈАЛНУ ЗАШТИТУ ИЗ БУЏЕТА	1,250,000.00	0.00	0.00	1,250,000.00	165,614.00	0.00	0.00	165,614.00	13.25%
Укупно за активност		**0902-0002**	**Породични и домски смештај, прихватилишта и друге врсте смештаја**	**1,250,000.00**	**0.00**	**0.00**	**1,250,000.00**	**165,614.00**	**0.00**	**0.00**	**165,614.00**	**13.25%**
Активност	**0016**	**Дневне услуге у заједници**										
010	39/0	472000	НАКНАДЕ ЗА СОЦИЈАЛНУ ЗАШТИТУ ИЗ БУЏЕТА	3,160,000.00	0.00	0.00	3,160,000.00	1267632.26	0	0	1,267,632.26	40.11%
Укупно за активност		**0902-0016**	**Дневне услуге у заједници**	**3,160,000.00**	**0.00**	**0.00**	**3,160,000.00**	**1,267,632.26**	**0.00**	**0.00**	**1,267,632.26**	**40.11%**
Активност	**0019**	**Подршка деци и породици са децом**										
010	40/0	423000	УСЛУГЕ ПО УГОВОРУ	1,000,000.00	0.00	0.00	1,000,000.00	347,222.20	0.00	0.00	347,222.20	34.72%
Укупно за активност		**0902-0019**	**Подршка деци и породици са децом**	**1,000,000.00**	**0.00**	**0.00**	**1,000,000.00**	**347,222.20**	**0.00**	**0.00**	**347,222.20**	**34.72%**
			Извори финансирања за функцију 010:									
		1	**Приходи из буџета**	**5,410,000.00**	**0.00**	**0.00**	**5,410,000.00**	**1,780,468.46**	**0.00**	**0.00**	**1,780,468.46**	**32.91%**
Укупно за функц. клас.		**010**	**Болест и инвалидност**	**5,410,000.00**	**0.00**	**0.00**	**5,410,000.00**	**1,780,468.46**	**0.00**	**0.00**	**1,780,468.46**	**32.91%**
Функц. клас.	**040**	**Породица и деца**										
Програм	**0902**	**СОЦИЈАЛНА И ДЕЧЈА ЗАШТИТА**										

Активност	**0019**	**Подршка деци и породици са децом**										
040	41/0	472000	НАКНАДЕ ЗА СОЦИЈАЛНУ ЗАШТИТУ ИЗ БУЏЕТА	8,000,000.00	0.00	3,000,000.00	11,000,000.00	6,626,669.18	0.00	1,376,662.00	8,003,331.18	72.76%
Укупно за активност		**0902-0019**	**Подршка деци и породици са децом**	**8,000,000.00**	**0.00**	**3,000,000.00**	**11,000,000.00**	**6,626,669.18**	**0.00**	**1,376,662.00**	**8,003,331.18**	72.76%
Активност	**0020**	**Подршка рађању и родитељству**										
040	42/0	472000	НАКНАДЕ ЗА СОЦИЈАЛНУ ЗАШТИТУ ИЗ БУЏЕТА	4,500,000.00	0.00	0.00	4,500,000.00	1,255,000.00	0.00	0.00	1,255,000.00	27.89%
Укупно за активност		**0902-0020**	**Подршка рађању и родитељству**	**4,500,000.00**	**0.00**	**0.00**	**4,500,000.00**	**1,255,000.00**	**0.00**	**0.00**	**1,255,000.00**	**27.89%**
Пројекат	**4002**	**Стипендирање студената**										
040	43/0	421000	СТАЛНИ ТРОШКОВИ	2,000.00	0.00	0.00	2,000.00	1,000.00	0.00	0.00	1,000.00	50.00%
040	44/0	472000	НАКНАДЕ ЗА СОЦИЈАЛНУ ЗАШТИТУ ИЗ БУЏЕТА	2,200,000.00	0.00	0.00	2,200,000.00	414,000.00	0.00	0.00	414,000.00	18.82%
Укупно за пројекат		**0902-4002**	**Стипендирање студената**	**2,202,000.00**	**0.00**	**0.00**	**2,202,000.00**	**415,000.00**	**0.00**	**0.00**	**415,000.00**	**18.85%**
Пројекат	**4003**	**Локални план акције о деци**										
040	45/0	481000	ДОТАЦИЈЕ НЕВЛАДИНИМ ОРГАНИЗАЦИЈАМА	300,000.00	0.00	0.00	300,000.00	0.00	0.00	0.00	0.00	0.00%
Укупно за пројекат		**0902-4003**	**Локални план акције о деци**	**300,000.00**	**0.00**	**0.00**	**300,000.00**	**0.00**	**0.00**	**0.00**	**0.00**	**0.00%**
			Извори финансирања за функцију 040:									
		1	**Приходи из буџета**	**15,002,000.00**	**0.00**	**0.00**	**15,002,000.00**	8,296,669.18	0.00	0.00	8,296,669.18	**55.30%**
		7	**Трансфери од других нивоа власти**	**0.00**	**0.00**	**3,000,000.00**	**3,000,000.00**	0.00	0.00	1,376,662.00	1,376,662.00	**45.89%**
Укупно за функц. клас.		**040**	**Породица и деца**	**15,002,000.00**	**0.00**	**3,000,000.00**	**18,002,000.00**	**8,296,669.18**	**0.00**	**1,376,662.00**	**9,673,331.18**	**53.73%**

Функц. клас.	**070**	**Социјална помоћ угроженом становништву, некласификована на другом месту**										
Програм	**0902**	**СОЦИЈАЛНА И ДЕЧЈА ЗАШТИТА**										
Активност	**0001**	**Једнократне помоћи и други облици помоћи**										
070	46/0	463000	ТРАНСФЕРИ ОСТАЛИМ НИВОИМА ВЛАСТИ	13,015,000.00	0.00	0.00	13,015,000.00	6,697,616.67	0.00	0.00	6,697,616.67	51.46%
070	46/1	472000	НАКНАДЕ ЗА СОЦИЈАЛНУ ЗАШТИТУ ИЗ БУЏЕТА	170,000.00	0.00	1,531,080.00	1,701,080.00	170,000.00	0.00	1,517,213.15	1,687,213.15	99.18%
Укупно за активност		**0902-0001**	**Једнократне помоћи и други облици помоћи**	**13,185,000.00**	**0.00**	**1,531,080.00**	**14,716,080.00**	**6,867,616.67**	**0.00**	**1,517,213.15**	**8,384,829.82**	**56.98%**
Активност	**0016**	**Дневне услуге у заједници**										
070	47/0	481000	ДОТАЦИЈЕ НЕВЛАДИНИМ ОРГАНИЗАЦИЈАМА	4,000,000.00	0.00	0.00	4,000,000.00	900,000.00	0.00	0.00	900,000.00	22.50%
Укупно за активност		**0902-0016**	**Дневне услуге у заједници**	**4,000,000.00**	**0.00**	**0.00**	**4,000,000.00**	**900,000.00**	**0.00**	**0.00**	**900,000.00**	**22.50%**
			Извори финансирања за функцију 070:									
		1	**Приходи из буџета**	**17,185,000.00**	**0.00**	**0.00**	**17,185,000.00**	**7,767,616.67**	**0.00**	**0.00**	**7,767,616.67**	**45.20%**
		17	**Неутрошена средства трансфера од других нивоа власти**	**0.00**	**0.00**	**1,531,080.00**	**1,531,080.00**	**0.00**	**0.00**	**1,517,213.15**	**1,517,213.15**	**99.09%**
Укупно за функц. клас.		**070**	**Социјална помоћ угроженом становништву, некласификована на другом месту**	**17,185,000.00**	**0.00**	**1,531,080.00**	**18,716,080.00**	**7,767,616.67**	**0.00**	**1,517,213.15**	**9,284,829.82**	**49.61%**
Функц. клас.	**090**	**Социјална заштита некласификована на другом месту**										
Програм	**0902**	**СОЦИЈАЛНА И ДЕЧЈА ЗАШТИТА**										

Активност	**0018**	**Подршка реализацији програма Црвеног крста**										
090	48/0	481000	ДОТАЦИЈЕ НЕВЛАДИНИМ ОРГАНИЗАЦИЈАМА	6,700,000.00	0.00	0.00	6,700,000.00	2,550,000.00	0.00	0.00	2,550,000.00	38.06%
Укупно за активност		**0902-0018**	**Подршка реализацији програма Црвеног крста**	**6,700,000.00**	**0.00**	**0.00**	**6,700,000.00**	**2,550,000.00**	**0.00**	**0.00**	**2,550,000.00**	**38.06%**
Активност	**0021**	**Подршка особама са инвалидитетом**										
090	49/0	481000	ДОТАЦИЈЕ НЕВЛАДИНИМ ОРГАНИЗАЦИЈАМА	4,500,000.00	0.00	0.00	4,500,000.00	1,944,770.00	0.00	0.00	1,944,770.00	43.22%
Укупно за активност		**0902-0021**	**Подршка особама са инвалидитетом**	**4,500,000.00**	**0.00**	**0.00**	**4,500,000.00**	**1,944,770.00**	**0.00**	**0.00**	**1,944,770.00**	**43.22%**
Пројекат	**4006**	**Локалне план акције Рома**										
090	50/0	423000	УСЛУГЕ ПО УГОВОРУ	200,000.00	0.00	0.00	200,000.00	0.00	0.00	0.00	0.00	0.00%
090	51/0	472000	НАКНАДЕ ЗА СОЦИЈАЛНУ ЗАШТИТУ ИЗ БУЏЕТА	100,000.00	0.00	0.00	100,000.00	0.00	0.00	0.00	0.00	0.00%
Укупно за пројекат		**0902-4006**	**Локалне план акције Рома**	**300,000.00**	**0.00**	**0.00**	**300,000.00**	**0.00**	**0.00**	**0.00**	**0.00**	**0.00%**
			Извори финансирања за функцију 090:									
		1	**Приходи из буџета**	**11,500,000.00**	**0.00**	**0.00**	**11,500,000.00**	**4,494,770.00**	**0.00**	**0.00**	**4,494,770.00**	**39.08%**
Укупно за функц. клас.		**090**	**Социјална заштита некласификована на другом месту**	**11,500,000.00**	**0.00**	**0.00**	**11,500,000.00**	**4,494,770.00**	**0.00**	**0.00**	**4,494,770.00**	**39.08%**
Функц. клас.	**130**	**Опште услуге**										
Програм	**0602**	**ОПШТЕ УСЛУГЕ ЛОКАЛНЕ САМОУПРАВЕ**										
Активност	**0001**	**Функционисање локалне самоуправе и градских општина**										

130	52/0	411000	ПЛАТЕ, ДОДАЦИ И НАКНАДЕ ЗАПОСЛЕНИХ (ЗАРАДЕ)	89,459,613.00	0.00	0.00	89,459,613.00	44,752,708.20	0.00	0.00	44,752,708.20	50.03%
130	53/0	412000	СОЦИЈАЛНИ ДОПРИНОСИ НА ТЕРЕТ ПОСЛОДАВЦА	13,188,624.00	0.00	0.00	13,188,624.00	6,780,035.29	0.00	0.00	6,780,035.29	51.41%
130	54/0	413000	НАКНАДЕ У НАТУРИ	500,000.00	0.00	0.00	500,000.00	0.00	0.00	0.00	0.00	0.00%
130	55/0	414000	СОЦИЈАЛНА ДАВАЊА ЗАПОСЛЕНИМА	4,200,000.00	0.00	0.00	4,200,000.00	2,802,055.37	0.00	0.00	2,802,055.37	66.72%
130	56/0	415000	НАКНАДЕ ТРОШКОВА ЗА ЗАПОСЛЕНЕ	5,000,000.00	0.00	0.00	5,000,000.00	1,953,281.61	0.00	0.00	1,953,281.61	39.07%
130	57/0	416000	НАГРАДЕ ЗАПОСЛЕНИМА И ОСТАЛИ ПОСЕБНИ РАСХОДИ	5,000,000.00	0.00	0.00	5,000,000.00	2,396,513.30	0.00	0.00	2,396,513.30	47.93%
130	58/0	421000	СТАЛНИ ТРОШКОВИ	32,100,000.00	0.00	0.00	32,100,000.00	15,253,678.40	0.00	0.00	15,253,678.40	47.52%
130	59/0	422000	ТРОШКОВИ ПУТОВАЊА	250,000.00	0.00	0.00	250,000.00	163,665.68	0.00	0.00	163,665.68	65.47%
130	60/0	423000	УСЛУГЕ ПО УГОВОРУ	9,225,000.00	0.00	0.00	9,225,000.00	4,436,283.52	0.00	0.00	4,436,283.52	48.09%
130	61/0	425000	ТЕКУЋЕ ПОПРАВКЕ И ОДРЖАВАЊЕ	2,700,000.00	0.00	0.00	2,700,000.00	1,293,147.78	0.00	0.00	1,293,147.78	47.89%
130	62/0	426000	МАТЕРИЈАЛ	8,250,000.00	0.00	0.00	8,250,000.00	4,913,280.01	0.00	0.00	4,913,280.01	59.55%
130	63/0	441000	ОТПЛАТА ДОМАЋИХ КАМАТА	180,000.00	0.00	0.00	180,000.00	98,949.88	0.00	0.00	98,949.88	54.97%
130	64/0	451000	СУБВЕНЦИЈЕ ЈАВНИМ НЕФИНАНСИЈСКИМ ПРЕДУЗЕЋИМА И ОРГАНИЗАЦИЈАМА	2,200,000.00	0.00	0.00	2,200,000.00	878,625.00	0.00	0.00	878,625.00	39.94%
130	65/0	465000	ОСТАЛЕ ДОТАЦИЈЕ И ТРАНСФЕРИ	1,600,000.00	0.00	0.00	1,600,000.00	769,846.00	0.00	0.00	769,846.00	48.12%
130	66/0	481000	ДОТАЦИЈЕ НЕВЛАДИНИМ ОРГАНИЗАЦИЈАМА	750,000.00	0.00	0.00	750,000.00	304,775.55	0.00	0.00	304,775.55	40.64%
130	67/0	482000	ПОРЕЗИ, ОБАВЕЗНЕ ТАКСЕ, КАЗНЕ, ПЕНАЛИ И КАМАТЕ	3,100,000.00	0.00	0.00	3,100,000.00	1,792,156.44	0.00	0.00	1,792,156.44	57.81%
130	68/0	483000	НОВЧАНЕ КАЗНЕ И ПЕНАЛИ ПО РЕШЕЊУ СУДОВА	1,000,000.00	0.00	0.00	1,000,000.00	23,727.66	0.00	0.00	23,727.66	2.37%

130	69/0	485000	НАКНАДА ШТЕТЕ ЗА ПОВРЕДЕ ИЛИ ШТЕТУ НАНЕТУ ОД СТРАНЕ ДРЖАВНИХ ОРГАНА	1,000,000.00	0.00	0.00	1,000,000.00	292,200.00	0.00	0.00	292,200.00	29.22%
130	70/0	511000	ЗГРАДЕ И ГРАЂЕВИНСКИ ОБЈЕКТИ	3,750,000.00	0.00	0.00	3,750,000.00	138,000.00	0.00	0.00	138,000.00	3.68%
130	71/0	512000	МАШИНЕ И ОПРЕМА	4,600,000.00	0.00	0.00	4,600,000.00	4,214,640.62	0.00	0.00	4,214,640.62	91.62%
Укупно за активност		**0602-0001**	**Функционисање локалне самоуправе и градских општина**	**188,053,237.00**	**0.00**	**0.00**	**188,053,237.00**	**93,257,570.31**	**0.00**	**0.00**	**93,257,570.31**	**49.59%**
			Извори финансирања за функцију 130:									
		1	**Приходи из буџета**	**188,053,237.00**	**0.00**	**0.00**	**188,053,237.00**	**93,257,570.31**	**0.00**	**0.00**	**93,257,570.31**	**49.59%**
Укупно за функц. клас.		**130**	**Опште услуге**	**188,053,237.00**	**0.00**	**0.00**	**188,053,237.00**	**93,257,570.31**	**0.00**	**0.00**	**93,257,570.31**	**49.59%**
Функц. клас.	**133**	**Остале опште услуге**										
Програм	**0602**	**ОПШТЕ УСЛУГЕ ЛОКАЛНЕ САМОУПРАВЕ**										
Активност	**0001**	**Функционисање локалне самоуправе и градских општина**										
133	72/0	421000	СТАЛНИ ТРОШКОВИ	9,350,000.00	0.00	0.00	9,350,000.00	3,669,904.19	0.00	0.00	3,669,904.19	39.25%
133	73/0	423000	УСЛУГЕ ПО УГОВОРУ	1,800,000.00	0.00	0.00	1,800,000.00	444,130.04	0.00	0.00	444,130.04	24.67%
133	74/0	424000	СПЕЦИЈАЛИЗОВАНЕ УСЛУГЕ	1,500,000.00	0.00	0.00	1,500,000.00	0.00	0.00	0.00	0.00	0.00%
133	75/0	425000	ТЕКУЋЕ ПОПРАВКЕ И ОДРЖАВАЊЕ	3,000,000.00	0.00	0.00	3,000,000.00	1,380,824.29	0.00	0.00	1,380,824.29	46.03%
133	76/0	426000	МАТЕРИЈАЛ	300,000.00	0.00	0.00	300,000.00	163,088.64	0.00	0.00	163,088.64	54.36%
133	76/1	472000	НАКНАДЕ ЗА СОЦИЈАЛНУ ЗАШТИТУ ИЗ БУЏЕТА	0.00	0.00	6,547,198.00	6,547,198.00	0.00	0.00	6,547,198.00	6,547,198.00	100.00%
133	77/0	481000	ДОТАЦИЈЕ НЕВЛАДИНИМ ОРГАНИЗАЦИЈАМА	2,000,000.00	0.00	0.00	2,000,000.00	83,500.00	0.00	0.00	83,500.00	4.18%
133	78/0	511000	ЗГРАДЕ И ГРАЂЕВИНСКИ ОБЈЕКТИ	1,000,000.00	0.00	0.00	1,000,000.00	999,844.62	0.00	0.00	999,844.62	99.98%

Укупно за активност		**0602-0001**	**Функционисање локалне самоуправе и градских општина**	**18,950,000.00**	**0.00**	**6,547,198.00**	**25,497,198.00**	**6,741,291.78**	**0.00**	**6,547,198.00**	**13,288,489.78**	**52.12%**
Пројекат	**5004**	**Пројектовање и изградња дечијег игралишта**										
133	79/0	511000	ЗГРАДЕ И ГРАЂЕВИНСКИ ОБЈЕКТИ	5,000,000.00	0.00	0.00	5,000,000.00	0.00	0.00	0.00	0.00	0.00%
Укупно за пројекат		**0602-5004**	**Пројектовање и изградња дечијег игралишта**	**5,000,000.00**	**0.00**	**0.00**	**5,000,000.00**	**0.00**	**0.00**	**0.00**	**0.00**	**0.00%**
Пројекат	**5005**	**Куповина некретнине**										
133	80/0	511000	ЗГРАДЕ И ГРАЂЕВИНСКИ ОБЈЕКТИ	2,000,000.00	0.00	0.00	2,000,000.00	0.00	0.00	0.00	0.00	0.00%
Укупно за пројекат		**0602-5005**	**Куповина некретнине**	**2,000,000.00**	**0.00**	**0.00**	**2,000,000.00**	**0.00**	**0.00**	**0.00**	**0.00**	**0.00%**
			Извори финансирања за функцију 133:									
		1	**Приходи из буџета**	**25,950,000.00**	**0.00**	**0.00**	**25,950,000.00**	**6,741,291.78**	**0.00**	**0.00**	**6,741,291.78**	**25.98%**
		17	**Неутрошена средства трансфера од других нивоа власти**	**0.00**	**0.00**	**6,547,198.00**	**6,547,198.00**	**0.00**	**0.00**	**6,547,198.00**	**6,547,198.00**	**100.00%**
Укупно за функц. клас.		**133**	**Остале опште услуге**	**25,950,000.00**	**0.00**	**6,547,198.00**	**32,497,198.00**	**6,741,291.78**	**0.00**	**6,547,198.00**	**13,288,489.78**	**40.89%**
Функц. клас.	**160**	**Опште јавне услуге некласификоване на другом месту**										
Програм	**0602**	**ОПШТЕ УСЛУГЕ ЛОКАЛНЕ САМОУПРАВЕ**										
Активност	**0007**	**Функционисање националних савета националних мањина**										
160	81/0	481000	ДОТАЦИЈЕ НЕВЛАДИНИМ ОРГАНИЗАЦИЈАМА	600,000.00	0.00	0.00	600,000.00	0.00	0.00	0.00	0.00	0.00%
Укупно за активност		**0602-0007**	**Функционисање националних савета националних мањина**	**600,000.00**	**0.00**	**0.00**	**600,000.00**	**0.00**	**0.00**	**0.00**	**0.00**	**0.00%**

Активност	**0009**	**Текућа буџетска резерва**										
160	82/0	499000	СРЕДСТВА РЕЗЕРВЕ	30,955.00	0.00	0.00	30,955.00	0.00	0.00	0.00	0.00	0.00%
Укупно за активност		**0602-0009**	**Текућа буџетска резерва**	**30,955.00**	**0.00**	**0.00**	**30,955.00**	**0.00**	**0.00**	**0.00**	**0.00**	**0.00%**
Активност	**0010**	**Стална буџетска резерва**										
160	83/0	499000	СРЕДСТВА РЕЗЕРВЕ	150,000.00	0.00	0.00	150,000.00	0.00	0.00	0.00	0.00	0.00%
Укупно за активност		**0602-0010**	**Стална буџетска резерва**	**150,000.00**	**0.00**	**0.00**	**150,000.00**	**0.00**	**0.00**	**0.00**	**0.00**	**0.00%**
			Извори финансирања за функцију 160:									
		1	**Приходи из буџета**	**780,955.00**	**0.00**	**0.00**	**780,955.00**	**0.00**	**0.00**	**0.00**	**0.00**	**0.00%**
Укупно за функц. клас.		**160**	**Опште јавне услуге некласификоване на другом месту**	**780,955.00**	**0.00**	**0.00**	**780,955.00**	**0.00**	**0.00**	**0.00**	**0.00**	**0.00%**
Функц. клас.	**220**	**Цивилна одбрана**										
Програм	**0602**	**ОПШТЕ УСЛУГЕ ЛОКАЛНЕ САМОУПРАВЕ**										
Активност	**0014**	**Управљање у ванредним ситуацијама**										
220	84/0	421000	СТАЛНИ ТРОШКОВИ	170,000.00	0.00	0.00	170,000.00	0.00	0.00	0.00	0.00	0.00%
220	85/0	423000	УСЛУГЕ ПО УГОВОРУ	180,000.00	0.00	0.00	180,000.00	0.00	0.00	0.00	0.00	0.00%
220	86/0	426000	МАТЕРИЈАЛ	150,000.00	0.00	0.00	150,000.00	0.00	0.00	0.00	0.00	0.00%
Укупно за активност		**0602-0014**	**Управљање у ванредним ситуацијама**	**500,000.00**	**0.00**	**0.00**	**500,000.00**	**0.00**	**0.00**	**0.00**	**0.00**	**0.00%**
			Извори финансирања за функцију 220:									
		1	**Приходи из буџета**	**500,000.00**	**0.00**	**0.00**	**500,000.00**	**0.00**	**0.00**	**0.00**	**0.00**	**0.00%**
Укупно за функц. клас.		**220**	**Цивилна одбрана**	**500,000.00**	**0.00**	**0.00**	**500,000.00**	**0.00**	**0.00**	**0.00**	**0.00**	**0.00%**

Функц. клас.	**320**	**Услуге противпожарне заштите**										
Програм	**0602**	**ОПШТЕ УСЛУГЕ ЛОКАЛНЕ САМОУПРАВЕ**										
Активност	**0001**	**Функционисање локалне самоуправе и градских општина**										
320	87/0	481000	ДОТАЦИЈЕ НЕВЛАДИНИМ ОРГАНИЗАЦИЈАМА	2,400,000.00	0.00	0.00	2,400,000.00	817,000.00	0.00	0.00	817,000.00	34.04%
Укупно за активност		**0602-0001**	**Функционисање локалне самоуправе и градских општина**	**2,400,000.00**	**0.00**	**0.00**	**2,400,000.00**	**817,000.00**	**0.00**	**0.00**	**817,000.00**	**34.04%**
			Извори финансирања за функцију 320:									
		1	**Приходи из буџета**	**2,400,000.00**	**0.00**	**0.00**	**2,400,000.00**	817,000.00	0.00	0.00	817,000.00	**34.04%**
Укупно за функц. клас.		**320**	**Услуге противпожарне заштите**	**2,400,000.00**	**0.00**	**0.00**	**2,400,000.00**	**817,000.00**	**0.00**	**0.00**	**817,000.00**	**34.04%**
Функц. клас.	**360**	**Јавни ред и безбедност некласификован на другом месту**										
Програм	**0701**	**ОРГАНИЗАЦИЈА САОБРАЋАЈА И САОБРАЋАЈНА ИНФРАСТРУКТУРА**										
Пројекат	**5003**	**Неизграђени део бициглистичке стазе на Торњошком путу**										
360	88/0	511000	ЗГРАДЕ И ГРАЂЕВИНСКИ ОБЈЕКТИ	500,000.00	0.00	0.00	500,000.00	0.00	0.00	0.00	0.00	0.00%
Укупно за пројекат		**0701-5003**	**Неизграђени део бициглистичке стазе на Торњошком путу**	**500,000.00**	**0.00**	**0.00**	**500,000.00**	**0.00**	**0.00**	**0.00**	**0.00**	**0.00%**
			Извори финансирања за функцију 360:									
		1	**Приходи из буџета**	**500,000.00**	**0.00**	**0.00**	**500,000.00**	**0.00**	**0.00**	**0.00**	**0.00**	0.00%
Укупно за функц. клас.		**360**	**Јавни ред и безбедност некласификован на другом месту**	**500,000.00**	**0.00**	**0.00**	**500,000.00**	**0.00**	**0.00**	**0.00**	**0.00**	**0.00%**

Функц. клас.	**411**	**Општи економски и комерцијални послови**										
Програм	**1501**	**ЛОКАЛНИ ЕКОНОМСКИ РАЗВОЈ**										
Активност	**0003**	**Подршка економском развоју и промоцији предузетништва**										
411	89/0	481000	ДОТАЦИЈЕ НЕВЛАДИНИМ ОРГАНИЗАЦИЈАМА	700,000.00	0.00	0.00	700,000.00	300,000.00	0.00	0.00	300,000.00	42.86%
Укупно за активност		**1501-0003**	**Подршка економском развоју и промоцији предузетништва**	**700,000.00**	**0.00**	**0.00**	**700,000.00**	**300,000.00**	**0.00**	**0.00**	**300,000.00**	**42.86%**
			Извори финансирања за функцију 411:									
		1	**Приходи из буџета**	**700,000.00**	**0.00**	**0.00**	**700,000.00**	**300,000.00**	**0.00**	**0.00**	**300,000.00**	42.86%
Укупно за функц. клас.		**411**	**Општи економски и комерцијални послови**	**700,000.00**	**0.00**	**0.00**	**700,000.00**	**300,000.00**	**0.00**	**0.00**	**300,000.00**	**42.86%**
Функц. клас.	**421**	**Пољопривреда**										
Програм	**0101**	**ПОЉОПРИВРЕДА И РУРАЛНИ РАЗВОЈ**										
Активност	**0001**	**Подршка за спровођење пољопривредне политике у локалној заједници**										
421	90/0	416000	НАГРАДЕ ЗАПОСЛЕНИМА И ОСТАЛИ ПОСЕБНИ РАСХОДИ	250,000.00	0.00	0.00	250,000.00	52,311.58	0.00	0.00	52,311.58	20.92%
421	90/1	422000	ТРОШКОВИ ПУТОВАЊА	650,000.00	0.00	0.00	650,000.00	0.00	0.00	0.00	0.00	0.00%
421	91/0	423000	УСЛУГЕ ПО УГОВОРУ	1,400,000.00	0.00	0.00	1,400,000.00	247,510.91	0.00	0.00	247,510.91	17.68%
421	92/0	424000	СПЕЦИЈАЛИЗОВАНЕ УСЛУГЕ	18,630,000.00	0.00	0.00	18,630,000.00	7,165,824.20	0.00	0.00	7,165,824.20	38.46%
421	93/0	425000	ТЕКУЋЕ ПОПРАВКЕ И ОДРЖАВАЊЕ	3,350,000.00	0.00	0.00	3,350,000.00	0.00	0.00	0.00	0.00	0.00%
421	94/0	426000	МАТЕРИЈАЛ	470,000.00	0.00	0.00	470,000.00	468,000.00	0.00	0.00	468,000.00	99.57%
421	95/0	481000	ДОТАЦИЈЕ НЕВЛАДИНИМ ОРГАНИЗАЦИЈАМА	1,950,000.00	0.00	0.00	1,950,000.00	438,829.04	0.00	0.00	438,829.04	22.50%

421	96/0	511000	ЗГРАДЕ И ГРАЂЕВИНСКИ ОБЈЕКТИ	500,000.00	0.00	0.00	500,000.00	0.00	0.00	0.00	0.00	0.00%
Укупно за активност		**0101-0001**	**Подршка за спровођење пољопривредне политике у локалној заједници**	**27,200,000.00**	**0.00**	**0.00**	**27,200,000.00**	**8,372,475.73**	**0.00**	**0.00**	**8,372,475.73**	**30.78%**
Активност	**0002**	**Мере подршке руралном развоју**										
421	97/0	416000	НАГРАДЕ ЗАПОСЛЕНИМА И ОСТАЛИ ПОСЕБНИ РАСХОДИ	450,000.00	0.00	0.00	450,000.00	0.00	0.00	0.00	0.00	0.00%
421	98/0	454000	СУБВЕНЦИЈЕ ПРИВАТНИМ ПРЕДУЗЕЋИМА	5,000,000.00	0.00	0.00	5,000,000.00	0.00	0.00	0.00	0.00	0.00%
Укупно за активност		**0101-0002**	**Мере подршке руралном развоју**	**5,450,000.00**	**0.00**	**0.00**	**5,450,000.00**	**0.00**	**0.00**	**0.00**	**0.00**	**0.00%**
			Извори финансирања за функцију 421:									
		1	**Приходи из буџета**	**32,650,000.00**	**0.00**	**0.00**	**32,650,000.00**	**8,372,475.73**	**0.00**	**0.00**	**8,372,475.73**	**25.64%**
Укупно за функц. клас.		**421**	**Пољопривреда**	**32,650,000.00**	**0.00**	**0.00**	**32,650,000.00**	**8,372,475.73**	**0.00**	**0.00**	**8,372,475.73**	**25.64%**
Функц. клас.	**435**	**Електрична енергија**										
Програм	**0501**	**ЕНЕРГЕТСКА ЕФИКАСНОСТ И ОБНОВЉИВИ ИЗВОРИ ЕНЕРГИЈЕ**										
Пројекат	**7001**	**Замена постојећих светиљки за штедљивим изворима светлости у згради општине Сента**										
435	99/0	425000	ТЕКУЋЕ ПОПРАВКЕ И ОДРЖАВАЊЕ	0.00	0.00	674,352.00	674,352.00	0.00	0.00	0.00	0.00	0.00%
Укупно за пројекат		**0501-7001**	**Замена постојећих светиљки за штедљивим изворима светлости у згради општине Сента**	**0.00**	**0.00**	**674,352.00**	**674,352.00**	**0.00**	**0.00**	**0.00**	**0.00**	**0.00%**

			Извори финансирања за функцију 435:									
		17	**Неутрошена средства трансфера од других нивоа власти**	**0.00**	**0.00**	**674,352.00**	**674,352.00**	**0.00**	**0.00**	**0.00**	**0.00**	**0.00%**
Укупно за функц. клас.		**435**	**Електрична енергија**	**0.00**	**0.00**	**674,352.00**	**674,352.00**	**0.00**	**0.00**	**0.00**	**0.00**	**0.00%**
Функц. клас.	**436**	**Остала енергија**										
Програм	**0501**	**ЕНЕРГЕТСКА ЕФИКАСНОСТ И ОБНОВЉИВИ ИЗВОРИ ЕНЕРГИЈЕ**										
Активност	**0001**	**Енергетски менаџмент**										
436	100/0	472000	НАКНАДЕ ЗА СОЦИЈАЛНУ ЗАШТИТУ ИЗ БУЏЕТА	4,000,000.00	0.00	2,028,190.00	6,028,190.00	2,696,827.03	0.00	1,943,186.43	4,640,013.46	76.97%
Укупно за активност		**0501-0001**	**Енергетски менаџмент**	**4,000,000.00**	**0.00**	**2,028,190.00**	**6,028,190.00**	**2,696,827.03**	**0.00**	**1,943,186.43**	**4,640,013.46**	**76.97%**
			Извори финансирања за функцију 436:									
		1	**Приходи из буџета**	**4,000,000.00**	**0.00**	**0.00**	**4,000,000.00**	**2,696,827.03**	**0.00**	**0.00**	**2,696,827.03**	**67.42%**
		17	**Неутрошена средства трансфера од других нивоа власти**	**0.00**	**0.00**	**2,028,190.00**	**2,028,190.00**	**0.00**	**0.00**	**1,943,186.43**	**1,943,186.43**	**95.81%**
Укупно за функц. клас.		**436**	**Остала енергија**	**4,000,000.00**	**0.00**	**2,028,190.00**	**6,028,190.00**	**2,696,827.03**	**0.00**	**1,943,186.43**	**4,640,013.46**	**76.97%**
Функц. клас.	**451**	**Друмски саобраћај**										
Програм	**0701**	**ОРГАНИЗАЦИЈА САОБРАЋАЈА И САОБРАЋАЈНА ИНФРАСТРУКТУРА**										
Активност	**0002**	**Управљење и одржавање саобраћајне инфраструктуре**										
451	101/0	423000	УСЛУГЕ ПО УГОВОРУ	300,000.00	0.00	0.00	300,000.00	0.00	0.00	0.00	0.00	0.00%
451	102/0	424000	СПЕЦИЈАЛИЗОВАНЕ УСЛУГЕ	3,700,000.00	0.00	0.00	3,700,000.00	505,956.00	0.00	0.00	505,956.00	13.67%
451	103/0	425000	ТЕКУЋЕ ПОПРАВКЕ И ОДРЖАВАЊЕ	8,000,000.00	0.00	0.00	8,000,000.00	1,210,053.10	0.00	0.00	1,210,053.10	15.13%

Укупно за активност		**0701-0002**	**Управљење и одржавање саобраћајне инфраструктуре**	**12,000,000.00**	**0.00**	**0.00**	**12,000,000.00**	**1,716,009.10**	**0.00**	**0.00**	**1,716,009.10**	**14.30%**
Пројекат	**5005**	**Изградња улица у општини Сента**										
451	104/0	511000	ЗГРАДЕ И ГРАЂЕВИНСКИ ОБЈЕКТИ	13,500,000.00	0.00	100,000,000.00	113,500,000.00	2,700,000.00	0.00	2,470,089.54	5,170,089.54	4.56%
Укупно за пројекат		**0701-5005**	**Изградња улица у општини Сента**	**13,500,000.00**	**0.00**	**100,000,000.00**	**113,500,000.00**	**2,700,000.00**	**0.00**	**2,470,089.54**	**5,170,089.54**	**4.56%**
Пројекат	**5006**	**Финансирање I фазе радова на реконструкцији и проширењу саобраћајнице од Сел школе до Бурањ шора на територији Општине Сента**										
451	104/1	511000	ЗГРАДЕ И ГРАЂЕВИНСКИ ОБЈЕКТИ	0.00	0.00	89,901,000.00	89,901,000.00	0.00	0.00	44,848,974.96	44,848,974.96	49.89%
Укупно за пројекат		**0701-5006**	**Финансирање I фазе радова на реконструкцији и проширењу саобраћајнице од Сел школе до Бурањ шора на територији Општине Сента**	**0.00**	**0.00**	**89,901,000.00**	**89,901,000.00**	**0.00**	**0.00**	**44,848,974.96**	**44,848,974.96**	**49.89%**
			Извори финансирања за функцију 451:									
		1	**Приходи из буџета**	**25,500,000.00**	**0.00**	**0.00**	**25,500,000.00**	4,416,009.10	0.00	0.00	4,416,009.10	**17.32%**
		7	**Трансфери од других нивоа власти**	**0.00**	**0.00**	**189,901,000.00**	**189,901,000.00**	0.00	0.00	47,319,064.50	47,319,064.50	**24.92%**
Укупно за функц. клас.		**451**	**Друмски саобраћај**	**25,500,000.00**	**0.00**	**189,901,000.00**	**215,401,000.00**	**4,416,009.10**	**0.00**	**47,319,064.50**	**51,735,073.60**	**24.02%**
Функц. клас.	**455**	**Цевоводи и други облици саобраћаја**										
Програм	**1102**	**КОМУНАЛНЕ ДЕЛАТНОСТИ**										

Пројекат	**5001**	**Обнова документација за хидротермалну бушотину**										
455	105/0	511000	ЗГРАДЕ И ГРАЂЕВИНСКИ ОБЈЕКТИ	1,100,000.00	0.00	0.00	1,100,000.00	0.00	0.00	0.00	0.00	0.00%
Укупно за пројекат		**1102-5001**	**Обнова документација за хидротермалну бушотину**	**1,100,000.00**	**0.00**	**0.00**	**1,100,000.00**	**0.00**	**0.00**	**0.00**	**0.00**	**0.00%**
			Извори финансирања за функцију 455:									
		1	**Приходи из буџета**	**1,100,000.00**	**0.00**	**0.00**	**1,100,000.00**	0.00	0.00	0.00	0.00	**0.00%**
Укупно за функц. клас.		**455**	**Цевоводи и други облици саобраћаја**	**1,100,000.00**	**0.00**	**0.00**	**1,100,000.00**	**0.00**	**0.00**	**0.00**	**0.00**	**0.00%**
Функц. клас.	**470**	**Остале делатности**										
Програм	**1102**	**КОМУНАЛНЕ ДЕЛАТНОСТИ**										
Активност	**0002**	**Одржавање јавних зелених површина**										
470	106/0	424000	СПЕЦИЈАЛИЗОВАНЕ УСЛУГЕ	21,000,000.00	0.00	0.00	21,000,000.00	7,565,542.00	0.00	0.00	7,565,542.00	36.03%
Укупно за активност		**1102-0002**	**Одржавање јавних зелених површина**	**21,000,000.00**	**0.00**	**0.00**	**21,000,000.00**	**7,565,542.00**	**0.00**	**0.00**	**7,565,542.00**	**36.03%**
Активност	**0003**	**Одржавање чистоће на површинама јавне намене**										
470	107/0	421000	СТАЛНИ ТРОШКОВИ	12,100,000.00	0.00	0.00	12,100,000.00	4,724,837.42	0.00	0.00	4,724,837.42	39.05%
Укупно за активност		**1102-0003**	**Одржавање чистоће на површинама јавне намене**	**12,100,000.00**	**0.00**	**0.00**	**12,100,000.00**	**4,724,837.42**	**0.00**	**0.00**	**4,724,837.42**	**39.05%**
Активност	**0004**	**Зоохигијена**										
470	108/0	421000	СТАЛНИ ТРОШКОВИ	400,000.00	0.00	0.00	400,000.00	0.00	0.00	0.00	0.00	0.00%
470	109/0	424000	СПЕЦИЈАЛИЗОВАНЕ УСЛУГЕ	12,000,000.00	0.00	0.00	12,000,000.00	893,886.80	0.00	0.00	893,886.80	7.45%
Укупно за активност		**1102-0004**	**Зоохигијена**	**12,400,000.00**	**0.00**	**0.00**	**12,400,000.00**	**893,886.80**	**0.00**	**0.00**	**893,886.80**	**7.21%**
			Извори финансирања за функцију 470:									

		1	**Приходи из буџета**	**45,500,000.00**	**0.00**	**0.00**	**45,500,000.00**	**13,184,266.22**	**0.00**	**0.00**	**13,184,266.22**	**28.98%**
Укупно за функц. клас.		**470**	**Остале делатности**	**45,500,000.00**	**0.00**	**0.00**	**45,500,000.00**	**13,184,266.22**	**0.00**	**0.00**	**13,184,266.22**	**28.98%**

Функц. клас.	**473**	**Туризам**	
Програм	**1502**	**РАЗВОЈ ТУРИЗМА**	
Активност	**0001**	**Управљање развојем туризма**	

473	110/0	481000	ДОТАЦИЈЕ НЕВЛАДИНИМ ОРГАНИЗАЦИЈАМА	2,400,000.00	0.00	0.00	2,400,000.00	275,000.00	0.00	0.00	275,000.00	11.46%
Укупно за активност		**1502-0001**	**Управљање развојем туризма**	**2,400,000.00**	**0.00**	**0.00**	**2,400,000.00**	**275,000.00**	**0.00**	**0.00**	**275,000.00**	**11.46%**

			Извори финансирања за функцију 473:									
		1	**Приходи из буџета**	**2,400,000.00**	**0.00**	**0.00**	**2,400,000.00**	**275,000.00**	**0.00**	**0.00**	**275,000.00**	**11.46%**
Укупно за функц. клас.		**473**	**Туризам**	**2,400,000.00**	**0.00**	**0.00**	**2,400,000.00**	**275,000.00**	**0.00**	**0.00**	**275,000.00**	**11.46%**

Функц. клас.	**474**	**Вишенаменски развојни пројекти**	
Програм	**0602**	**ОПШТЕ УСЛУГЕ ЛОКАЛНЕ САМОУПРАВЕ**	
Активност	**0001**	**Функционисање локалне самоуправе и градских општина**	

474	111/0	424000	СПЕЦИЈАЛИЗОВАНЕ УСЛУГЕ	300,000.00	0.00	2,000,000.00	2,300,000.00	16,500.00	0.00	0.00	16,500.00	0.72%
474	112/0	511000	ЗГРАДЕ И ГРАЂЕВИНСКИ ОБЈЕКТИ	11,575,000.00	0.00	0.00	11,575,000.00	2,887,820.00	0.00	0.00	2,887,820.00	24.95%
Укупно за активност		**0602-0001**	**Функционисање локалне самоуправе и градских општина**	**11,875,000.00**	**0.00**	**2,000,000.00**	**13,875,000.00**	**2,904,320.00**	**0.00**	**0.00**	**2,904,320.00**	**20.93%**

			Извори финансирања за функцију 474:									
		1	**Приходи из буџета**	**11,875,000.00**	**0.00**	**0.00**	**11,875,000.00**	**2,904,320.00**	**0.00**	**0.00**	**2,904,320.00**	**24.46%**
		17	**Неутрошена средства трансфера од других нивоа власти**	**0.00**	**0.00**	**2,000,000.00**	**2,000,000.00**	**0.00**	**0.00**	**0.00**	**0.00**	**0.00%**
Укупно за функц. клас.		**474**	**Вишенаменски развојни пројекти**	**11,875,000.00**	**0.00**	**2,000,000.00**	**13,875,000.00**	**2,904,320.00**	**0.00**	**0.00**	**2,904,320.00**	**20.93%**

Функц. клас.	**490**	**Економски послови некласификовани на другом месту**										
Програм	**1501**	**ЛОКАЛНИ ЕКОНОМСКИ РАЗВОЈ**										
Активност	**0001**	**Унапређење привредног и инвестиционог амбијента**										
490	113/0	451000	СУБВЕНЦИЈЕ ЈАВНИМ НЕФИНАНСИЈСКИМ ПРЕДУЗЕЋИМА И ОРГАНИЗАЦИЈАМА	5,000,000.00	0.00	0.00	5,000,000.00	1,738,516.20	0.00	0.00	1,738,516.20	34.77%
Укупно за активност		**1501-0001**	**Унапређење привредног и инвестиционог амбијента**	**5,000,000.00**	**0.00**	**0.00**	**5,000,000.00**	**1,738,516.20**	**0.00**	**0.00**	**1,738,516.20**	**34.77%**

			Извори финансирања за функцију 490:									
		1	**Приходи из буџета**	**5,000,000.00**	**0.00**	**0.00**	**5,000,000.00**	**1,738,516.20**	**0.00**	**0.00**	**1,738,516.20**	**34.77%**
Укупно за функц. клас.		**490**	**Економски послови некласификовани на другом месту**	**5,000,000.00**	**0.00**	**0.00**	**5,000,000.00**	**1,738,516.20**	**0.00**	**0.00**	**1,738,516.20**	**34.77%**

Функц. клас.	**560**	**Заштита животне средине некласификована на другом месту**										
Програм	**0401**	**ЗАШТИТА ЖИВОТНЕ СРЕДИНЕ**										
Активност	**0001**	**Управљање заштитом животне средине**										
560	114/0	424000	СПЕЦИЈАЛИЗОВАНЕ УСЛУГЕ	1,622,000.00	0.00	0.00	1,622,000.00	1,621,200.00	0.00	0.00	1,621,200.00	99.95%
560	115/0	426000	МАТЕРИЈАЛ	1,378,000.00	0.00	0.00	1,378,000.00	0.00	0.00	0.00	0.00	0.00%

Укупно за активност		**0401-0001**	**Управљање заштитом животне средине**	**3,000,000.00**	**0.00**	**0.00**	**3,000,000.00**	**1,621,200.00**	**0.00**	**0.00**	**1,621,200.00**	**54.04%**
Активност	**0002**	**Праћење квалитета елемената животне средине**										
560	116/0	424000	СПЕЦИЈАЛИЗОВАНЕ УСЛУГЕ	4,000,000.00	0.00	0.00	4,000,000.00	1680608	0.00	0.00	1,680,608.00	42.02%
Укупно за активност		**0401-0002**	**Праћење квалитета елемената животне средине**	**4,000,000.00**	**0.00**	**0.00**	**4,000,000.00**	**1,680,608.00**	**0.00**	**0.00**	**1,680,608.00**	**42.02%**
Активност	**0005**	**Управљање комуналним отпадом**										
560	117/0	424000	СПЕЦИЈАЛИЗОВАНЕ УСЛУГЕ	1,000,000.00	0.00	0.00	1,000,000.00	640,200.00	0.00	0.00	640,200.00	64.02%
560	118/0	451000	СУБВЕНЦИЈЕ ЈАВНИМ НЕФИНАНСИЈСКИМ ПРЕДУЗЕЋИМА И ОРГАНИЗАЦИЈАМА	18,700,000.00	0.00	0.00	18,700,000.00	3,735,000.00	0.00	0.00	3,735,000.00	19.97%
Укупно за активност		**0401-0005**	**Управљање комуналним отпадом**	**19,700,000.00**	**0.00**	**0.00**	**19,700,000.00**	**4,375,200.00**	**0.00**	**0.00**	**4,375,200.00**	**22.21%**
			Извори финансирања за функцију 560:									
		1	**Приходи из буџета**	**26,700,000.00**	**0.00**	**0.00**	**26,700,000.00**	**7,677,008.00**	**0.00**	**0.00**	**7,677,008.00**	**28.75%**
Укупно за функц. клас.		**560**	**Заштита животне средине некласификована на другом месту**	**26,700,000.00**	**0.00**	**0.00**	**26,700,000.00**	**7,677,008.00**	**0.00**	**0.00**	**7,677,008.00**	**28.75%**
Функц. клас.	**620**	**Развој заједнице**										
Програм	**1101**	**СТАНОВАЊЕ, УРБАНИЗАМ И ПРОСТОРНО ПЛАНИРАЊЕ**										
Активност	**0001**	**Просторно и урбанистичко планирање**										
620	119/0	416000	НАГРАДЕ ЗАПОСЛЕНИМА И ОСТАЛИ ПОСЕБНИ РАСХОДИ	320,000.00	0.00	0.00	320,000.00	315,976.87	0.00	0.00	315,976.87	98.74%
620	120/0	423000	УСЛУГЕ ПО УГОВОРУ	780,000.00	0.00	0.00	780,000.00	746,004.37	0.00	0.00	746,004.37	95.64%

620	121/0	424000	СПЕЦИЈАЛИЗОВАНЕ УСЛУГЕ	500,000.00	0.00	0.00	500,000.00	232,800.00	0.00	0.00	232,800.00	46.56%
620	122/0	511000	ЗГРАДЕ И ГРАЂЕВИНСКИ ОБЈЕКТИ	300,000.00	0.00	365,000.00	665,000.00	0.00	0.00	0.00	0.00	0.00%
Укупно за активност		**1101-0001**	**Просторно и урбанистичко планирање**	**1,900,000.00**	**0.00**	**365,000.00**	**2,265,000.00**	**1,294,781.24**	**0.00**	**0.00**	**1,294,781.24**	**57.16%**
Активност	**0003**	**Управљање грађевинским земљиштем**										
620	123/0	424000	СПЕЦИЈАЛИЗОВАНЕ УСЛУГЕ	1,300,000.00	0.00	0.00	1,300,000.00	0.00	0.00	0.00	0.00	0.00%
Укупно за активност		**1101-0003**	**Управљање грађевинским земљиштем**	**1,300,000.00**	**0.00**	**0.00**	**1,300,000.00**	**0.00**	**0.00**	**0.00**	**0.00**	**0.00%**
Пројекат	**7002**	**ИЗГРАДА ПЛАНА ДЕТАЉНЕ РЕГУЛАЦИЈЕ ЗА ТРАСЕ ДРЖАВНОГ ПУТА ИИА РЕДА БРОЈ 105**										
620	124/0	511000	ЗГРАДЕ И ГРАЂЕВИНСКИ ОБЈЕКТИ	0.00	0.00	1,527,200.00	1,527,200.00	0.00	0.00	0.00	0.00	0.00%
Укупно за пројекат		**1101-7002**	**ИЗГРАДА ПЛАНА ДЕТАЉНЕ РЕГУЛАЦИЈЕ ЗА ТРАСЕ ДРЖАВНОГ ПУТА ИИА РЕДА БРОЈ 105**	**0.00**	**0.00**	**1,527,200.00**	**1,527,200.00**	**0.00**	**0.00**	**0.00**	**0.00**	**0.00%**
Пројекат	**7006**	**Пројектно-техничка документација за кружни ток на Суботичком путу у Индустријској зони СЕВЕРО-ЗАПАД у Сенти**										
620	125/0	511000	ЗГРАДЕ И ГРАЂЕВИНСКИ ОБЈЕКТИ	600,000.00	0.00	1,210,000.00	1,810,000.00	0.00	0.00	0.00	0.00	0.00%
Укупно за пројекат		**1101-7006**	**Пројектно-техничка документација за кружни ток на Суботичком путу у Индустријској зони СЕВЕРО-ЗАПАД у Сенти**	**600,000.00**	**0.00**	**1,210,000.00**	**1,810,000.00**	**0.00**	**0.00**	**0.00**	**0.00**	**0.00%**

Пројекат	**7009**	**Пројекта реконстрикције канализационе мреже у улицама Поштанска и Вук Караџића у Сенти**										
620	126/0	511000	ЗГРАДЕ И ГРАЂЕВИНСКИ ОБЈЕКТИ	500,000.00	0.00	1,000,000.00	1,500,000.00	18,800.00	0.00	1,000,000.00	1,018,800.00	67.92%
Укупно за пројекат		**1101-7009**	**Пројекта реконстрикције канализационе мреже у улицама Поштанска и Вук Караџића у Сенти**	**500,000.00**	**0.00**	**1,000,000.00**	**1,500,000.00**	**18,800.00**	**0.00**	**1,000,000.00**	**1,018,800.00**	**67.92%**
			Извори финансирања за функцију 620:									
		1	**Приходи из буџета**	**4,300,000.00**	**0.00**	**0.00**	**4,300,000.00**	1,313,581.24	0.00	0.00	1,313,581.24	**30.55%**
		17	**Неутрошена средства трансфера од других нивоа власти**	**0.00**	**0.00**	**4,102,200.00**	**4,102,200.00**	0.00	0.00	1,000,000.00	1,000,000.00	**24.38%**
Укупно за функц. клас.		**620**	**Развој заједнице**	**4,300,000.00**	**0.00**	**4,102,200.00**	**8,402,200.00**	**1,313,581.24**	**0.00**	**1,000,000.00**	**2,313,581.24**	**27.54%**
Функц. клас.	**630**	**Водоснабдевање**										
Програм	**1102**	**КОМУНАЛНЕ ДЕЛАТНОСТИ**										
Пројекат	**7010**	**Бушење бунара Б-10/ИИ на водозахвату-Југ у Сенти**										
630	127/0	511000	ЗГРАДЕ И ГРАЂЕВИНСКИ ОБЈЕКТИ	6,700,000.00	0.00	7,728,919.00	14,428,919.00	6,154,789.93	0.00	5,928,918.47	12,083,708.40	83.75%
Укупно за пројекат		**1102-7010**	**Бушење бунара Б-10/ИИ на водозахвату-Југ у Сенти**	**6,700,000.00**	**0.00**	**7,728,919.00**	**14,428,919.00**	**6,154,789.93**	**0.00**	**5,928,918.47**	**12,083,708.40**	**83.75%**
Пројекат	**7011**	**Изградња објекта за снабдевање водом на катастарским парцелама број:5915/1,5914 и 8073 КО Торњош**										
630	127/1	511000	ЗГРАДЕ И ГРАЂЕВИНСКИ ОБЈЕКТИ	0.00	0.00	9,370,287.00	9,370,287.00	0.00	0.00	0.00	0.00	0.00%

Укупно за пројекат	**1102-7011**	**Изградња објекта за снабдевање водом на катастарским парцелама број:5915/1,5914 и 8073 КО Торњош**	**0.00**	**0.00**	**9,370,287.00**	**9,370,287.00**	**0.00**	**0.00**	**0.00**	**0.00**	**0.00%**
		Извори финансирања за функцију 630:									
	1	**Приходи из буџета**	**6,700,000.00**	**0.00**	**0.00**	**6,700,000.00**	**6,154,789.93**	**0.00**	**0.00**	**6,154,789.93**	**91.86%**
	7	**Трансфери од других нивоа власти**	**0.00**	**0.00**	**1,728,919.00**	**1,728,919.00**	**0.00**	**0.00**	**1,728,918.47**	**1,728,918.47**	**100.00%**
	17	**Неутрошена средства трансфера од других нивоа власти**	**0.00**	**0.00**	**15,370,287.00**	**15,370,287.00**	**0.00**	**0.00**	**4,200,000.00**	**4,200,000.00**	**27.33%**
Укупно за функц. клас.	**630**	**Водоснабдевање**	**6,700,000.00**	**0.00**	**17,099,206.00**	**23,799,206.00**	**6,154,789.93**	**0.00**	**5,928,918.47**	**12,083,708.40**	**50.77%**

Функц. клас.	**640**	**Улична расвета**									
Програм	**1102**	**КОМУНАЛНЕ ДЕЛАТНОСТИ**									
Активност	**0001**	**Управљање/одржавање јавним осветљењем**									
640	128/0	421000	СТАЛНИ ТРОШКОВИ	11,687,385.00	0.00	18,462,615.00	30,150,000.00	11,629,536.82	0.00	3,873,019.07	15,502,555.89	51.42%
640	129/0	423000	УСЛУГЕ ПО УГОВОРУ	1,422,000.00	0.00	0.00	1,422,000.00	1,419,200.00	0.00	0.00	1,419,200.00	99.80%
640	130/0	425000	ТЕКУЋЕ ПОПРАВКЕ И ОДРЖАВАЊЕ	4,000,000.00	0.00	0.00	4,000,000.00	1,682,008.48	0.00	0.00	1,682,008.48	42.05%
Укупно за активност		**1102-0001**	**Управљање/одржавање јавним осветљењем**	**17,109,385.00**	**0.00**	**18,462,615.00**	**35,572,000.00**	**14,730,745.30**	**0.00**	**3,873,019.07**	**18,603,764.37**	**52.30%**
			Извори финансирања за функцију 640:									
	1		**Приходи из буџета**	**17,109,385.00**	**0.00**	**0.00**	**17,109,385.00**	**14,730,745.30**	**0.00**	**0.00**	**14,730,745.30**	**86.10%**
	13		**Нераспоређени вишак прихода из ранијих година**	**0.00**	**0.00**	**18,462,615.00**	**18,462,615.00**	**0.00**	**0.00**	**3,873,019.07**	**3,873,019.07**	**20.98%**
Укупно за функц. клас.	**640**		**Улична расвета**	**17,109,385.00**	**0.00**	**18,462,615.00**	**35,572,000.00**	**14,730,745.30**	**0.00**	**3,873,019.07**	**18,603,764.37**	**52.30%**

Функц. клас.	**721**	**Опште медицинске услуге**
Програм	**1801**	**ЗДРАВСТВЕНА ЗАШТИТА**

Активност	**0001**	**Функционисање установа примарне здравствене заштите**										
721	131/0	464000	ДОТАЦИЈЕ ОРГАНИЗАЦИЈАМА ЗА ОБАВЕЗНО СОЦИЈАЛНО ОСИГУРАЊЕ	10,050,000.00	0.00	0.00	10,050,000.00	3,685,992.26	0.00	0.00	3,685,992.26	36.68%
Укупно за активност		**1801-0001**	**Функционисање установа примарне здравствене заштите**	**10,050,000.00**	**0.00**	**0.00**	**10,050,000.00**	**3,685,992.26**	**0.00**	**0.00**	**3,685,992.26**	**36.68%**
Активност	**0002**	**Мртвозорство**										
721	132/0	424000	СПЕЦИЈАЛИЗОВАНЕ УСЛУГЕ	600,000.00	0.00	0.00	600,000.00	266,000.00	0.00	0.00	266,000.00	44.33%
Укупно за активност		**1801-0002**	**Мртвозорство**	**600,000.00**	**0.00**	**0.00**	**600,000.00**	**266,000.00**	**0.00**	**0.00**	**266,000.00**	**44.33%**
			Извори финансирања за функцију 721:									
		1	**Приходи из буџета**	**10,650,000.00**	**0.00**	**0.00**	**10,650,000.00**	**3,951,992.26**	**0.00**	**0.00**	**3,951,992.26**	**37.11%**
Укупно за функц. клас.		**721**	**Опште медицинске услуге**	**10,650,000.00**	**0.00**	**0.00**	**10,650,000.00**	**3,951,992.26**	**0.00**	**0.00**	**3,951,992.26**	**37.11%**
Функц. клас.	**740**	**Услуге јавног здравства**										
Програм	**1801**	**ЗДРАВСТВЕНА ЗАШТИТА**										
Активност	**0003**	**Спровођење активности из области друштвене бриге за јавно здравље**										
740	133/0	481000	ДОТАЦИЈЕ НЕВЛАДИНИМ ОРГАНИЗАЦИЈАМА	700,000.00	0.00	0.00	700,000.00	100,000.00	0.00	0.00	100,000.00	14.29%
Укупно за активност		**1801-0003**	**Спровођење активности из области друштвене бриге за јавно здравље**	**700,000.00**	**0.00**	**0.00**	**700,000.00**	**100,000.00**	**0.00**	**0.00**	**100,000.00**	**14.29%**
			Извори финансирања за функцију 740:									
		1	**Приходи из буџета**	**700,000.00**	**0.00**	**0.00**	**700,000.00**	**100,000.00**	**0.00**	**0.00**	**100,000.00**	**14.29%**

Укупно за функц. клас.		**740**	**Услуге јавног здравства**	**700,000.00**	**0.00**	**0.00**	**700,000.00**	**100,000.00**	**0.00**	**0.00**	**100,000.00**	**14.29%**
Функц. клас.	**810**	**Услуге рекреације и спорта**										
Програм	**1301**	**РАЗВОЈ СПОРТА И ОМЛАДИНЕ**										
Активност	**0001**	**Подршка локалним спортским организацијама, удружењима и савезима**										
810	134/0	481000	ДОТАЦИЈЕ НЕВЛАДИНИМ ОРГАНИЗАЦИЈАМА	31,600,000.00	0.00	0.00	31,600,000.00	14,085,373.38	0.00	0.00	14,085,373.38	44.57%
Укупно за активност		**1301-0001**	**Подршка локалним спортским организацијама, удружењима и савезима**	**31,600,000.00**	**0.00**	**0.00**	**31,600,000.00**	**14,085,373.38**	**0.00**	**0.00**	**14,085,373.38**	**44.57%**
Активност	**0004**	**Функционисање локалних спортских установа**										
810	135/0	421000	СТАЛНИ ТРОШКОВИ	18,700,000.00	0.00	0.00	18,700,000.00	9,548,774.73	0.00	0.00	9,548,774.73	51.06%
810	136/0	423000	УСЛУГЕ ПО УГОВОРУ	975,000.00	0.00	0.00	975,000.00	615,850.97	0.00	0.00	615,850.97	63.16%
810	137/0	424000	СПЕЦИЈАЛИЗОВАНЕ УСЛУГЕ	500,000.00	0.00	0.00	500,000.00	300,000.00	0.00	0.00	300,000.00	60.00%
810	138/0	425000	ТЕКУЋЕ ПОПРАВКЕ И ОДРЖАВАЊЕ	325,000.00	0.00	0.00	325,000.00	259,680.00	0.00	0.00	259,680.00	79.90%
810	139/0	426000	МАТЕРИЈАЛ	500,000.00	0.00	0.00	500,000.00	499,293.12	0.00	0.00	499,293.12	99.86%
Укупно за активност		**1301-0004**	**Функционисање локалних спортских установа**	**21,000,000.00**	**0.00**	**0.00**	**21,000,000.00**	**11,223,598.82**	**0.00**	**0.00**	**11,223,598.82**	**53.45%**
Активност	**0005**	**Спровођење омладинске политике**										
810	140/0	481000	ДОТАЦИЈЕ НЕВЛАДИНИМ ОРГАНИЗАЦИЈАМА	300,000.00	0.00	0.00	300,000.00	220,000.00	0.00	0.00	220,000.00	73.33%
Укупно за активност		**1301-0005**	**Спровођење омладинске политике**	**300,000.00**	**0.00**	**0.00**	**300,000.00**	**220,000.00**	**0.00**	**0.00**	**220,000.00**	**73.33%**

			Извори финансирања за функцију 810:									
		1	**Приходи из буџета**	**52,900,000.00**	**0.00**	**0.00**	**52,900,000.00**	25,528,972.20	**0.00**	**0.00**	**25,528,972.20**	**48.26%**
Укупно за функц. клас.		**810**	**Услуге рекреације и спорта**	**52,900,000.00**	**0.00**	**0.00**	**52,900,000.00**	**25,528,972.20**	**0.00**	**0.00**	**25,528,972.20**	**48.26%**
Функц. клас.	**820**	**Услуге културе**										
Програм	**1201**	**РАЗВОЈ КУЛТУРЕ И ИНФОРМИСАЊА**										
Активност	**0002**	**Јачање културне продукције и уметничког стваралаштва**										
820	141/0	412000	СОЦИЈАЛНИ ДОПРИНОСИ НА ТЕРЕТ ПОСЛОДАВЦА	350,000.00	0.00	0.00	350,000.00	82,614.30	0.00	0.00	82,614.30	23.60%
820	142/0	481000	ДОТАЦИЈЕ НЕВЛАДИНИМ ОРГАНИЗАЦИЈАМА	2,300,000.00	0.00	0.00	2,300,000.00	609,911.35	0.00	0.00	609,911.35	26.52%
Укупно за активност		**1201-0002**	**Јачање културне продукције и уметничког стваралаштва**	**2,650,000.00**	**0.00**	**0.00**	**2,650,000.00**	**692,525.65**	**0.00**	**0.00**	**692,525.65**	**26.13%**
Активност	**0004**	**Остваривање и унапређивање јавног интереса у области јавног информисања**										
820	143/0	423000	УСЛУГЕ ПО УГОВОРУ	2,400,000.00	0.00	0.00	2,400,000.00	1,258,200.89	0.00	0.00	1,258,200.89	52.43%
820	144/0	454000	СУБВЕНЦИЈЕ ПРИВАТНИМ ПРЕДУЗЕЋИМА	550,000.00	0.00	0.00	550,000.00	0.00	0.00	0.00	0.00	0.00%
Укупно за активност		**1201-0004**	**Остваривање и унапређивање јавног интереса у области јавног информисања**	**2,950,000.00**	**0.00**	**0.00**	**2,950,000.00**	**1,258,200.89**	**0.00**	**0.00**	**1,258,200.89**	**42.65%**
			Извори финансирања за функцију 820:									
		1	**Приходи из буџета**	**5,600,000.00**	**0.00**	**0.00**	**5,600,000.00**	1,950,726.54	**0.00**	**0.00**	**1,950,726.54**	**34.83%**
Укупно за функц. клас.		**820**	**Услуге културе**	**5,600,000.00**	**0.00**	**0.00**	**5,600,000.00**	**1,950,726.54**	**0.00**	**0.00**	**1,950,726.54**	**34.83%**
Функц. клас.	**840**	**Верске и остале услуге заједнице**										

Програм	**1201**	**РАЗВОЈ КУЛТУРЕ И ИНФОРМИСАЊА**										
Активност	**0003**	**Унапређење система очувања и представљања културно-историјског наслеђа**										
840	145/0	481000	ДОТАЦИЈЕ НЕВЛАДИНИМ ОРГАНИЗАЦИЈАМА	1,000,000.00	0.00	0.00	1,000,000.00	380,000.00	0.00	0.00	380,000.00	38.00%
Укупно за активност		**1201-0003**	**Унапређење система очувања и представљања културно-историјског наслеђа**	**1,000,000.00**	**0.00**	**0.00**	**1,000,000.00**	**380,000.00**	**0.00**	**0.00**	**380,000.00**	**38.00%**
			Извори финансирања за функцију 840:									
		1	**Приходи из буџета**	**1,000,000.00**	**0.00**	**0.00**	**1,000,000.00**	**380,000.00**	**0.00**	**0.00**	**380,000.00**	**38.00%**
Укупно за функц. клас.		**840**	**Верске и остале услуге заједнице**	**1,000,000.00**	**0.00**	**0.00**	**1,000,000.00**	**380,000.00**	**0.00**	**0.00**	**380,000.00**	**38.00%**
Функц. клас.	**912**	**Основно образовање**										
Програм	**2003**	**ОСНОВНО ОБРАЗОВАЊЕ**										
Активност	**0001**	**Реализација делатности основног образовања**										
912	146/0	463000	ТРАНСФЕРИ ОСТАЛИМ НИВОИМА ВЛАСТИ	70,445,000.00	0.00	0.00	70,445,000.00	37,202,308.91	0.00	0.00	37,202,308.91	52.81%
Укупно за активност		**2003-0001**	**Реализација делатности основног образовања**	**70,445,000.00**	**0.00**	**0.00**	**70,445,000.00**	**37,202,308.91**	**0.00**	**0.00**	**37,202,308.91**	**52.81%**
			Извори финансирања за функцију 912:									
		1	**Приходи из буџета**	**70,445,000.00**	**0.00**	**0.00**	**70,445,000.00**	**37,202,308.91**	**0.00**	**0.00**	**37,202,308.91**	**52.81%**
Укупно за функц. клас.		**912**	**Основно образовање**	**70,445,000.00**	**0.00**	**0.00**	**70,445,000.00**	**37,202,308.91**	**0.00**	**0.00**	**37,202,308.91**	**52.81%**
Функц. клас.	**920**	**Средње образовање**										
Програм	**2004**	**СРЕДЊЕ ОБРАЗОВАЊЕ**										

Активност	**0001**	**Реализација делатности средњег образовања**										
920	147/0	463000	ТРАНСФЕРИ ОСТАЛИМ НИВОИМА ВЛАСТИ	30,690,000.00	0.00	0.00	30,690,000.00	14,349,343.31	0.00	0.00	14,349,343.31	46.76%
Укупно за активност		**2004-0001**	**Реализација делатности средњег образовања**	**30,690,000.00**	**0.00**	**0.00**	**30,690,000.00**	**14,349,343.31**	**0.00**	**0.00**	**14,349,343.31**	**46.76%**
			Извори финансирања за функцију 920:									
		1	**Приходи из буџета**	**30,690,000.00**	**0.00**	**0.00**	**30,690,000.00**	**14,349,343.31**	**0.00**	**0.00**	**14,349,343.31**	**46.76%**
Укупно за функц. клас.		**920**	**Средње образовање**	**30,690,000.00**	**0.00**	**0.00**	**30,690,000.00**	**14,349,343.31**	**0.00**	**0.00**	**14,349,343.31**	**46.76%**
Функц. клас.	**923**	**Средње образовање са домом ученика**										
Програм	**2004**	**СРЕДЊЕ ОБРАЗОВАЊЕ**										
Активност	**0001**	**Реализација делатности средњег образовања**										
923	148/0	463000	ТРАНСФЕРИ ОСТАЛИМ НИВОИМА ВЛАСТИ	8,465,000.00	0.00	0.00	8,465,000.00	4,129,879.87	0.00	0.00	4,129,879.87	48.79%
Укупно за активност		**2004-0001**	**Реализација делатности средњег образовања**	**8,465,000.00**	**0.00**	**0.00**	**8,465,000.00**	**4,129,879.87**	**0.00**	**0.00**	**4,129,879.87**	**48.79%**
			Извори финансирања за функцију 923:									
		1	**Приходи из буџета**	**8,465,000.00**	**0.00**	**0.00**	**8,465,000.00**	**4,129,879.87**	**0.00**	**0.00**	**4,129,879.87**	**48.79%**
Укупно за функц. клас.		**923**	**Средње образовање са домом ученика**	**8,465,000.00**	**0.00**	**0.00**	**8,465,000.00**	**4,129,879.87**	**0.00**	**0.00**	**4,129,879.87**	**48.79%**
Глава	**5.01**	**ДЕЧЈИ ВРТИЋ СНЕЖАНА ХОФЕХЕРКЕ**										
Функц. клас.	**911**	**Предшколско образовање**										
Програм	**2002**	**ПРЕДШКОЛСКО ВАСПИТАЊЕ**										

Активност	**0002**	**Функционисање и остваривање предшколскогваспитања и образовања**										
911	149/0	411000	ПЛАТЕ, ДОДАЦИ И НАКНАДЕ ЗАПОСЛЕНИХ (ЗАРАДЕ)	105,700,000.00	0.00	0.00	105,700,000.00	54,058,844.09	0.00	0.00	54,058,844.09	51.14%
911	150/0	412000	СОЦИЈАЛНИ ДОПРИНОСИ НА ТЕРЕТ ПОСЛОДАВЦА	16,015,000.00	0.00	0.00	16,015,000.00	8,191,389.44	0.00	0.00	8,191,389.44	51.15%
911	151/0	413000	НАКНАДЕ У НАТУРИ	500,000.00	0.00	0.00	500,000.00	437,537.56	0.00	0.00	437,537.56	87.51%
911	152/0	414000	СОЦИЈАЛНА ДАВАЊА ЗАПОСЛЕНИМА	4,050,000.00	0.00	0.00	4,050,000.00	638,007.12	0.00	0.00	638,007.12	15.75%
911	153/0	415000	НАКНАДЕ ТРОШКОВА ЗА ЗАПОСЛЕНЕ	4,050,000.00	0.00	0.00	4,050,000.00	1,881,753.79	0.00	0.00	1,881,753.79	46.46%
911	154/0	416000	НАГРАДЕ ЗАПОСЛЕНИМА И ОСТАЛИ ПОСЕБНИ РАСХОДИ	2,400,000.00	0.00	0.00	2,400,000.00	2,325,047.39	0.00	0.00	2,325,047.39	96.88%
911	155/0	421000	СТАЛНИ ТРОШКОВИ	1,851,723.00	0.00	0.00	1,851,723.00	1,405,018.24	0.00	0.00	1,405,018.24	75.88%
911	156/0	422000	ТРОШКОВИ ПУТОВАЊА	475,000.00	0.00	0.00	475,000.00	135,746.84	0.00	0.00	135,746.84	28.58%
911	157/0	423000	УСЛУГЕ ПО УГОВОРУ	1,485,000.00	0.00	0.00	1,485,000.00	936,152.33	0.00	0.00	936,152.33	63.04%
911	158/0	424000	СПЕЦИЈАЛИЗОВАНЕ УСЛУГЕ	1,144,000.00	0.00	0.00	1,144,000.00	968,234.10	0.00	0.00	968,234.10	84.64%
911	159/0	425000	ТЕКУЋЕ ПОПРАВКЕ И ОДРЖАВАЊЕ	1,328,277.00	0.00	0.00	1,328,277.00	1,180,676.32	0.00	0.00	1,180,676.32	88.89%
911	160/0	426000	МАТЕРИЈАЛ	704,000.00	0.00	0.00	704,000.00	656,993.06	0.00	0.00	656,993.06	93.32%
911	161/0	444000	ПРАТЕЋИ ТРОШКОВИ ЗАДУЖИВАЊА	160,000.00	0.00	0.00	160,000.00	46,300.87	0.00	0.00	46,300.87	28.94%
911	162/0	465000	ОСТАЛЕ ДОТАЦИЈЕ И ТРАНСФЕРИ	1,500,000.00	0.00	0.00	1,500,000.00	769,846.00	0.00	0.00	769,846.00	51.32%
911	163/0	482000	ПОРЕЗИ, ОБАВЕЗНЕ ТАКСЕ, КАЗНЕ, ПЕНАЛИ И КАМАТЕ	159,000.00	0.00	0.00	159,000.00	110,988.00	0.00	0.00	110,988.00	69.80%
911	164/0	511000	ЗГРАДЕ И ГРАЂЕВИНСКИ ОБЈЕКТИ	160,000.00	0.00	0.00	160,000.00	0.00	0.00	0.00	0.00	0.00%
911	165/0	512000	МАШИНЕ И ОПРЕМА	160,000.00	0.00	0.00	160,000.00	0.00	0.00	0.00	0.00	0.00%
911	166/0	513000	ОСТАЛЕ НЕКРЕТНИНЕ И ОПРЕМА	160,000.00	0.00	0.00	160,000.00	0.00	0.00	0.00	0.00	0.00%

Укупно за активност		**2002-0002**	**Функционисање и остваривање предшколскогваспитања и образовања**	**142,002,000.00**	**0.00**	**0.00**	**142,002,000.00**	**73,742,535.15**	**0.00**	**0.00**	**73,742,535.15**	**51.93%**
Пројекат	**4001**	**Пружење услуге боравка деце у предшколској установи за социјално угрожених детета**										
911	167/0	421000	СТАЛНИ ТРОШКОВИ	260,000.00	0.00	30,000.00	290,000.00	198,516.89	0.00	28,188.43	226,705.32	78.17%
911	168/0	423000	УСЛУГЕ ПО УГОВОРУ	26,000.00	0.00	0.00	26,000.00	0.00	0.00	0.00	0.00	0.00%
911	169/0	425000	ТЕКУЋЕ ПОПРАВКЕ И ОДРЖАВАЊЕ	172,000.00	0.00	0.00	172,000.00	27,700.00	0.00	0.00	27,700.00	16.10%
911	170/0	426000	МАТЕРИЈАЛ	2,130,000.00	0.00	970,000.00	3,100,000.00	1,293,751.15	0.00	353,185.66	1,646,936.81	53.13%
911	171/0	513000	ОСТАЛЕ НЕКРЕТНИНЕ И ОПРЕМА	260,000.00	0.00	0.00	260,000.00	0.00	0.00	0.00	0.00	0.00%
Укупно за пројекат		**2002-4001**	**Пружење услуге боравка деце у предшколској установи за социјално угрожених детета**	**2,848,000.00**	**0.00**	**1,000,000.00**	**3,848,000.00**	**1,519,968.04**	**0.00**	**381,374.09**	**1,901,342.13**	**49.41%**
Пројекат	**4002**	**Пружење услуге боравка деце у предшколској установи**										
911	172/0	421000	СТАЛНИ ТРОШКОВИ	5,490,400.00	0.00	300,000.00	5,790,400.00	4,700,088.33	0.00	0.00	4,700,088.33	81.17%
911	173/0	422000	ТРОШКОВИ ПУТОВАЊА	160,000.00	0.00	0.00	160,000.00	61,200.00	0.00	0.00	61,200.00	38.25%
911	174/0	423000	УСЛУГЕ ПО УГОВОРУ	1,010,000.00	0.00	0.00	1,010,000.00	613,970.00	0.00	0.00	613,970.00	60.79%
911	175/0	424000	СПЕЦИЈАЛИЗОВАНЕ УСЛУГЕ	320,000.00	0.00	0.00	320,000.00	107,050.37	0.00	0.00	107,050.37	33.45%
911	176/0	425000	ТЕКУЋЕ ПОПРАВКЕ И ОДРЖАВАЊЕ	894,000.00	0.00	0.00	894,000.00	104,508.00	0.00	0.00	104,508.00	11.69%
911	177/0	426000	МАТЕРИЈАЛ	8,309,600.00	0.00	0.00	8,309,600.00	6,113,905.15	0.00	0.00	6,113,905.15	73.58%
911	178/0	511000	ЗГРАДЕ И ГРАЂЕВИНСКИ ОБЈЕКТИ	80,000.00	0.00	0.00	80,000.00	0.00	0.00	0.00	0.00	0.00%
911	179/0	512000	МАШИНЕ И ОПРЕМА	1,210,000.00	0.00	0.00	1,210,000.00	0.00	0.00	0.00	0.00	0.00%
911	180/0	513000	ОСТАЛЕ НЕКРЕТНИНЕ И ОПРЕМА	80,000.00	0.00	0.00	80,000.00	0.00	0.00	0.00	0.00	0.00%

Укупно за пројекат		**2002-4002**	**Пружење услуге боравка деце у предшколској установи**	**17,554,000.00**	**0.00**	**300,000.00**	**17,854,000.00**	**11,700,721.85**	**0.00**	**0.00**	**11,700,721.85**	**65.54%**
Пројекат	**4003**	**За извођење ППП (Припремног предшколског програма)**										
911	181/0	421000	СТАЛНИ ТРОШКОВИ	0.00	0.00	3,540,000.00	3,540,000.00	0.00	0.00	1,647,806.09	1,647,806.09	46.55%
911	182/0	423000	УСЛУГЕ ПО УГОВОРУ	0.00	0.00	250,000.00	250,000.00	0.00	0.00	197,600.00	197,600.00	79.04%
911	183/0	424000	СПЕЦИЈАЛИЗОВАНЕ УСЛУГЕ	0.00	0.00	200,000.00	200,000.00	0.00	0.00	0.00	0.00	0.00%
911	184/0	425000	ТЕКУЋЕ ПОПРАВКЕ И ОДРЖАВАЊЕ	0.00	0.00	2,383,280.00	2,383,280.00	0.00	0.00	1,970,919.67	1,970,919.67	82.70%
911	185/0	426000	МАТЕРИЈАЛ	0.00	0.00	5,392,500.00	5,392,500.00	0.00	0.00	3,027,566.79	3,027,566.79	56.14%
911	186/0	511000	ЗГРАДЕ И ГРАЂЕВИНСКИ ОБЈЕКТИ	0.00	0.00	25,000.00	25,000.00	0.00	0.00	0.00	0.00	0.00%
911	187/0	512000	МАШИНЕ И ОПРЕМА	0.00	0.00	1,975,000.00	1,975,000.00	0.00	0.00	0.00	0.00	0.00%
911	188/0	513000	ОСТАЛЕ НЕКРЕТНИНЕ И ОПРЕМА	0.00	0.00	100,000.00	100,000.00	0.00	0.00	0.00	0.00	0.00%
Укупно за пројекат		**2002-4003**	**За извођење ППП (Припремног предшколског програма)**	**0.00**	**0.00**	**13,865,780.00**	**13,865,780.00**	**0.00**	**0.00**	**6,843,892.55**	**6,843,892.55**	**49.36%**
			Извори финансирања за функцију 911:									
		1	**Приходи из буџета**	**162,404,000.00**	**0.00**	**0.00**	**162,404,000.00**	**86,963,225.04**	**0.00**	**0.00**	**86,963,225.04**	**53.55%**
		7	**Трансфери од других нивоа власти**	**0.00**	**0.00**	**11,094,500.00**	**11,094,500.00**	**0.00**	**0.00**	**5,153,986.96**	**5,153,986.96**	**46.46%**
		15	**Неутрошена средства донација из ранијих година**	**0.00**	**0.00**	**1,838,000.00**	**1,838,000.00**	**0.00**	**0.00**	**138,000.00**	**138,000.00**	**7.51%**
		16	**Родитељски динар за ваннаставне активности**	**0.00**	**0.00**	**300,000.00**	**300,000.00**	**0.00**	**0.00**	**0.00**	**0.00**	**0.00%**
		17	**Неутрошена средства трансфера од других нивоа власти**	**0.00**	**0.00**	**1,933,280.00**	**1,933,280.00**	**0.00**	**0.00**	**1,933,279.68**	**1,933,279.68**	**100.00%**
Укупно за функц. клас.		**911**	**Предшколско образовање**	**162,404,000.00**	**0.00**	**15,165,780.00**	**177,569,780.00**	**86,963,225.04**	**0.00**	**7,225,266.64**	**94,188,491.68**	**53.04%**

			Извори финансирања за главу 5.01:								
			Приходи из буџета	**162,404,000.00**	**0.00**	**0.00**	**162,404,000.00**	**86,963,225.04**	**0.00**	**0.00**	**86,963,225.04**	**53.55%**
			Трансфери од других нивоа власти	**0.00**	**0.00**	**11,094,500.00**	**11,094,500.00**	**0.00**	**0.00**	**5,153,986.96**	**5,153,986.96**	**46.46%**
			Неутрошена средства донација из ранијих година	**0.00**	**0.00**	**1,838,000.00**	**1,838,000.00**	**0.00**	**0.00**	**138,000.00**	**138,000.00**	**7.51%**
			Родитељски динар за ваннаставне активности	**0.00**	**0.00**	**300,000.00**	**300,000.00**	**0.00**	**0.00**	**0.00**	**0.00**	**0.00%**
			Неутрошена средства трансфера од других нивоа власти	**0.00**	**0.00**	**1,933,280.00**	**1,933,280.00**	**0.00**	**0.00**	**1,933,279.68**	**1,933,279.68**	**100.00%**
Укупно за главу		**5.01**	**ДЕЧЈИ ВРТИЋ СНЕЖАНА ХОФЕХЕРКЕ**	**162,404,000.00**	**0.00**	**15,165,780.00**	**177,569,780.00**	**86,963,225.04**	**0.00**	**7,225,266.64**	**94,188,491.68**	**53.04%**

Глава	**5.02**	**ТУРИСТИЧКА ОРГАНИЗАЦИЈА СЕНТА**
Функц. клас.	**473**	**Туризам**
Програм	**1502**	**РАЗВОЈ ТУРИЗМА**
Активност	**0001**	**Управљање развојем туризма**

473	189/0	411000	ПЛАТЕ, ДОДАЦИ И НАКНАДЕ ЗАПОСЛЕНИХ (ЗАРАДЕ)	4,220,000.00	0.00	0.00	4,220,000.00	1,980,512.78	0.00	0.00	1,980,512.78	46.93%
473	190/0	412000	СОЦИЈАЛНИ ДОПРИНОСИ НА ТЕРЕТ ПОСЛОДАВЦА	640,000.00	0.00	0.00	640,000.00	300,047.65	0.00	0.00	300,047.65	46.88%
473	191/0	413000	НАКНАДЕ У НАТУРИ	70,000.00	0.00	0.00	70,000.00	28,000.00	0.00	0.00	28,000.00	40.00%
473	192/0	414000	СОЦИЈАЛНА ДАВАЊА ЗАПОСЛЕНИМА	105,000.00	0.00	30,000.00	135,000.00	57,010.54	0.00	6,749.20	63,759.74	47.23%
473	193/0	415000	НАКНАДЕ ТРОШКОВА ЗА ЗАПОСЛЕНЕ	140,000.00	0.00	0.00	140,000.00	44,160.00	0.00	0.00	44,160.00	31.54%
473	194/0	421000	СТАЛНИ ТРОШКОВИ	279,000.00	0.00	0.00	279,000.00	114,325.14	0.00	0.00	114,325.14	40.98%
473	195/0	423000	УСЛУГЕ ПО УГОВОРУ	305,000.00	0.00	0.00	305,000.00	116,295.62	0.00	0.00	116,295.62	38.13%
473	196/0	424000	СПЕЦИЈАЛИЗОВАНЕ УСЛУГЕ	30,000.00	0.00	0.00	30,000.00	2,400.00	0.00	0.00	2,400.00	8.00%

473	197/0	425000	ТЕКУЋЕ ПОПРАВКЕ И ОДРЖАВАЊЕ	145,000.00	0.00	0.00	145,000.00	78,400.00	0.00	0.00	78,400.00	54.07%
473	198/0	426000	МАТЕРИЈАЛ	233,000.00	0.00	0.00	233,000.00	89,572.49	0.00	0.00	89,572.49	38.44%
473	199/0	481000	ДОТАЦИЈЕ НЕВЛАДИНИМ ОРГАНИЗАЦИЈАМА	8,000.00	0.00	0.00	8,000.00	1,440.00	0.00	0.00	1,440.00	18.00%
473	200/0	482000	ПОРЕЗИ, ОБАВЕЗНЕ ТАКСЕ, КАЗНЕ, ПЕНАЛИ И КАМАТЕ	30,000.00	0.00	0.00	30,000.00	0.00	0.00	0.00	0.00	0.00%
473	201/0	512000	МАШИНЕ И ОПРЕМА	340,000.00	0.00	0.00	340,000.00	98,294.00	0.00	0.00	98,294.00	28.91%
473	202/0	513000	ОСТАЛЕ НЕКРЕТНИНЕ И ОПРЕМА	100,000.00	0.00	0.00	100,000.00	0.00	0.00	0.00	0.00	0.00%
Укупно за активност		**1502-0001**	**Управљање развојем туризма**	**6,645,000.00**	**0.00**	**30,000.00**	**6,675,000.00**	**2,910,458.22**	**0.00**	**6,749.20**	**2,917,207.42**	**43.70%**
Активност	**0002**	**Промоција туристичке понуде**										
473	203/0	422000	ТРОШКОВИ ПУТОВАЊА	117,000.00	0.00	0.00	117,000.00	48,547.52	0.00	0.00	48,547.52	41.49%
473	204/0	423000	УСЛУГЕ ПО УГОВОРУ	1,325,000.00	0.00	0.00	1,325,000.00	161,200.00	0.00	0.00	161,200.00	12.17%
473	205/0	523000	ЗАЛИХЕ РОБЕ ЗА ДАЉУ ПРОДАЈУ	990,000.00	0.00	0.00	990,000.00	400,583.00	0.00	0.00	400,583.00	40.46%
Укупно за активност		**1502-0002**	**Промоција туристичке понуде**	**2,432,000.00**	**0.00**	**0.00**	**2,432,000.00**	**610,330.52**	**0.00**	**0.00**	**610,330.52**	**25.10%**
Пројекат	**4003**	**Туристичке манифестације**										
473	206/0	421000	СТАЛНИ ТРОШКОВИ	120,000.00	0.00	0.00	120,000.00	31,485.00	0.00	0.00	31,485.00	26.24%
473	207/0	423000	УСЛУГЕ ПО УГОВОРУ	3,756,000.00	0.00	0.00	3,756,000.00	1,337,085.51	0.00	0.00	1,337,085.51	35.60%
473	208/0	424000	СПЕЦИЈАЛИЗОВАНЕ УСЛУГЕ	1,915,000.00	0.00	300,000.00	2,215,000.00	233,218.00	0.00	0.00	233,218.00	10.53%
473	209/0	426000	МАТЕРИЈАЛ	520,000.00	0.00	0.00	520,000.00	127,913.34	0.00	0.00	127,913.34	24.60%
473	210/0	481000	ДОТАЦИЈЕ НЕВЛАДИНИМ ОРГАНИЗАЦИЈАМА	159,000.00	0.00	0.00	159,000.00	68,364.00	0.00	0.00	68,364.00	43.00%
Укупно за пројекат		**1502-4003**	**Туристичке манифестације**	**6,470,000.00**	**0.00**	**300,000.00**	**6,770,000.00**	**1,798,065.85**	**0.00**	**0.00**	**1,798,065.85**	**26.56%**
			Извори финансирања за функцију 473:									

	1	**Приходи из буџета**	**15,547,000.00**	**0.00**	**0.00**	**15,547,000.00**	**5,318,854.59**	**0.00**	**0.00**	**5,318,854.59**	**34.21%**
	3	**Социјални доприноси**	**0.00**	**0.00**	**30,000.00**	**30,000.00**	**0.00**	**0.00**	**6,749.20**	**6,749.20**	**22.50%**
	8	**Добровољни трансфери од физичких и правних лица**	**0.00**	**0.00**	**300,000.00**	**300,000.00**	**0.00**	**0.00**	**0.00**	**0.00**	**0.00%**
Укупно за функц. клас.	**473**	**Туризам**	**15,547,000.00**	**0.00**	**330,000.00**	**15,877,000.00**	**5,318,854.59**	**0.00**	**6,749.20**	**5,325,603.79**	**33.54%**
		Извори финансирања за главу 5.02:									
		Приходи из буџета	**15,547,000.00**	**0.00**	**0.00**	**15,547,000.00**	**5,318,854.59**	**0.00**	**0.00**	**5,318,854.59**	**34.21%**
		Социјални доприноси	**0.00**	**0.00**	**30,000.00**	**30,000.00**	**0.00**	**0.00**	**6,749.20**	**6,749.20**	**22.50%**
		Добровољни трансфери од физичких и правних лица	**0.00**	**0.00**	**300,000.00**	**300,000.00**	**0.00**	**0.00**	**0.00**	**0.00**	**0.00%**
Укупно за главу	**5.02**	**ТУРИСТИЧКА ОРГАНИЗАЦИЈА СЕНТА**	**15,547,000.00**	**0.00**	**330,000.00**	**15,877,000.00**	**5,318,854.59**	**0.00**	**6,749.20**	**5,325,603.79**	**33.54%**

Глава	**5.03**	**УСТАНОВЕ КУЛТУРЕ**
Функц. клас.	**820**	**Услуге културе**
Програм	**1201**	**РАЗВОЈ КУЛТУРЕ И ИНФОРМИСАЊА**
Активност	**0001**	**Функционисање локалних установа културе**

820	211/0	411000	ПЛАТЕ, ДОДАЦИ И НАКНАДЕ ЗАПОСЛЕНИХ (ЗАРАДЕ)	47,095,000.00	0.00	3,659,000.00	50,754,000.00	28,423,822.64	0.00	1,839,459.19	30,263,281.83	59.63%
820	212/0	412000	СОЦИЈАЛНИ ДОПРИНОСИ НА ТЕРЕТ ПОСЛОДАВЦА	7,146,000.00	0.00	594,000.00	7,740,000.00	4,306,209.00	0.00	278,673.55	4,584,882.55	59.24%
820	213/0	413000	НАКНАДЕ У НАТУРИ	160,000.00	0.00	0.00	160,000.00	51,597.44	0.00	0.00	51,597.44	32.25%
820	214/0	414000	СОЦИЈАЛНА ДАВАЊА ЗАПОСЛЕНИМА	907,545.00	0.00	0.00	907,545.00	52,222.24	0.00	0.00	52,222.24	5.75%
820	215/0	415000	НАКНАДЕ ТРОШКОВА ЗА ЗАПОСЛЕНЕ	2,693,000.00	0.00	250,000.00	2,943,000.00	918,539.61	0.00	78,166.93	996,706.54	33.87%
820	216/0	416000	НАГРАДЕ ЗАПОСЛЕНИМА И ОСТАЛИ ПОСЕБНИ РАСХОДИ	3,210,000.00	0.00	380,000.00	3,590,000.00	408,780.53	0.00	331,690.10	740,470.63	20.63%

820	217/0	421000	СТАЛНИ ТРОШКОВИ	15,080,000.00	0.00	850,651.00	15,930,651.00	6,172,722.46	2,084.37	394,714.12	6,569,520.95	41.24%
820	218/0	423000	УСЛУГЕ ПО УГОВОРУ	6,139,000.00	120,000.00	1,570,000.00	7,829,000.00	3,592,054.53	590,360.00	426,190.21	4,608,604.74	58.87%
820	219/0	424000	СПЕЦИЈАЛИЗОВАНЕ УСЛУГЕ	1,450,000.00	0.00	260,000.00	1,710,000.00	638,026.28	39,000.00	20,021.35	697,047.63	40.76%
820	220/0	425000	ТЕКУЋЕ ПОПРАВКЕ И ОДРЖАВАЊЕ	1,172,000.00	20,000.00	570,000.00	1,762,000.00	187,349.99	44,553.60	90,618.00	322,521.59	18.30%
820	221/0	426000	МАТЕРИЈАЛ	2,305,000.00	0.00	550,000.00	2,855,000.00	1,048,296.94	119,259.62	176,248.59	1,343,805.15	47.07%
820	222/1	465000	ОСТАЛЕ ДОТАЦИЈЕ И ТРАНСФЕРИ	720,000.00	0.00	0.00	720,000.00	384,923.00	0.00	0.00	384,923.00	53.46%
820	223/0	482000	ПОРЕЗИ, ОБАВЕЗНЕ ТАКСЕ, КАЗНЕ, ПЕНАЛИ И КАМАТЕ	205,000.00	0.00	0.00	205,000.00	52,850.00	0.00	0.00	52,850.00	25.78%
820	224/0	511000	ЗГРАДЕ И ГРАЂЕВИНСКИ ОБЈЕКТИ	0.00	0.00	140,000.00	140,000.00	0.00	0.00	0.00	0.00	0.00%
820	225/0	512000	МАШИНЕ И ОПРЕМА	275,000.00	0.00	850,000.00	1,125,000.00	23,400.00	0.00	0.00	23,400.00	2.08%
Укупно за активност		**1201-0001**	**Функционисање локалних установа културе**	**88,557,545.00**	**140,000.00**	**9,673,651.00**	**98,371,196.00**	**46,260,794.66**	**795,257.59**	**3,635,782.04**	**50,691,834.29**	**51.53%**
Активност	**0002**	**Јачање културне продукције и уметничког стваралаштва**										
820	226/0	421000	СТАЛНИ ТРОШКОВИ	0.00	0.00	11,200.00	11,200.00	0.00	0.00	0.00	0.00	0.00%
820	227/0	422000	ТРОШКОВИ ПУТОВАЊА	295,000.00	0.00	493,496.00	788,496.00	39,783.00	0.00	79,825.00	119,608.00	15.17%
820	228/0	423000	УСЛУГЕ ПО УГОВОРУ	4,162,000.00	0.00	6,658,915.00	10,855,915.00	2,763,753.21	0.00	1,486,749.77	4,250,502.98	39.15%
820	229/0	424000	СПЕЦИЈАЛИЗОВАНЕ УСЛУГЕ	3,693,000.00	0.00	2,450,000.00	6,143,000.00	601,529.85	0.00	1,721,852.10	2,323,381.95	37.82%
820	230/0	425000	ТЕКУЋЕ ПОПРАВКЕ И ОДРЖАВАЊЕ	240,000.00	0.00	150,300.00	390,300.00	0.00	0.00	10,800.00	10,800.00	2.77%
820	231/0	426000	МАТЕРИЈАЛ	740,000.00	0.00	2,694,355.00	3,439,355.00	171,580.24	0.00	841,628.75	1,013,208.99	29.46%
820	232/0	512000	МАШИНЕ И ОПРЕМА	150,000.00	0.00	1,216,521.00	1,366,521.00	0.00	0.00	68,440.01	68,440.01	5.01%
820	233/0	515000	НЕМАТЕРИЈАЛНА ИМОВИНА	340,000.00	0.00	0.00	340,000.00	0.00	0.00	0.00	0.00	0.00%
Укупно за активност		**1201-0002**	**Јачање културне продукције и уметничког стваралаштва**	**9,620,000.00**	**0.00**	**13,674,787.00**	**23,334,787.00**	**3,576,646.30**	**0.00**	**4,209,295.63**	**7,785,941.93**	**33.37%**
Активност	**0003**	**Унапређење система очувања и представљања културно-историјског наслеђа**										

820	234/0	421000	СТАЛНИ ТРОШКОВИ	40,000.00	0.00	0.00	40,000.00	0.00	0.00	0.00	0.00	0.00%
820	235/0	422000	ТРОШКОВИ ПУТОВАЊА	390,000.00	0.00	0.00	390,000.00	65,000.00	0.00	0.00	65,000.00	16.67%
820	236/0	423000	УСЛУГЕ ПО УГОВОРУ	2,950,000.00	0.00	68,750.00	3,018,750.00	1,739,744.67	0.00	0.00	1,739,744.67	57.63%
820	237/0	424000	СПЕЦИЈАЛИЗОВАНЕ УСЛУГЕ	1,728,000.00	0.00	679,433.00	2,407,433.00	173,829.23	0.00	339,716.60	513,545.83	21.33%
820	238/0	425000	ТЕКУЋЕ ПОПРАВКЕ И ОДРЖАВАЊЕ	30,000.00	0.00	0.00	30,000.00	0.00	0.00	0.00	0.00	0.00%
820	239/0	426000	МАТЕРИЈАЛ	739,000.00	0.00	377,031.00	1,116,031.00	19,457.45	0.00	183,078.92	202,536.37	18.15%
820	240/0	512000	МАШИНЕ И ОПРЕМА	391,000.00	0.00	105,635.00	496,635.00	0.00	0.00	53,970.00	53,970.00	10.87%
Укупно за активност		**1201-0003**	**Унапређење система очувања и представљања културно-историјског наслеђа**	**6,268,000.00**	**0.00**	**1,230,849.00**	**7,498,849.00**	**1,998,031.35**	**0.00**	**576,765.52**	**2,574,796.87**	**34.34%**
Пројекат	**4002**	**Истакнути празници Општине Сента**										
820	241/0	422000	ТРОШКОВИ ПУТОВАЊА	130,000.00	0.00	0.00	130,000.00	0.00	0.00	0.00	0.00	0.00%
820	242/0	423000	УСЛУГЕ ПО УГОВОРУ	1,351,000.00	0.00	730,000.00	2,081,000.00	0.00	0.00	0.00	0.00	0.00%
820	243/0	424000	СПЕЦИЈАЛИЗОВАНЕ УСЛУГЕ	2,100,000.00	0.00	1,270,000.00	3,370,000.00	0.00	0.00	0.00	0.00	0.00%
Укупно за пројекат		**1201-4002**	**Истакнути празници Општине Сента**	**3,581,000.00**	**0.00**	**2,000,000.00**	**5,581,000.00**	**0.00**	**0.00**	**0.00**	**0.00**	**0.00%**
			Извори финансирања за функцију 820:									
		1	**Приходи из буџета**	**108,026,545.00**	**0.00**	**0.00**	**108,026,545.00**	**51,835,472.31**	**0.00**	**0.00**	**51,835,472.31**	**47.98%**
		2	**Трансфери између корисника на истом нивоу**	**0.00**	**0.00**	**7,733,000.00**	**7,733,000.00**	**0.00**	**0.00**	**3,635,782.04**	**3,635,782.04**	**47.02%**
		4	**Сопствени приходи буџетских корисника**	**0.00**	**140,000.00**	**0.00**	**140,000.00**	**0.00**	**795,257.59**	**0.00**	**795,257.59**	**568.04%**
		5	**Донације од иностраних земаља**	**0.00**	**0.00**	**6,495,236.00**	**6,495,236.00**	**0.00**	**0.00**	**4,390,981.08**	**4,390,981.08**	**67.60%**
		7	**Трансфери од других нивоа власти**	**0.00**	**0.00**	**800,000.00**	**800,000.00**	**0.00**	**0.00**	**0.00**	**0.00**	**0.00%**
		8	**Добровољни трансфери од физичких и правних лица**	**0.00**	**0.00**	**2,100,000.00**	**2,100,000.00**	**0.00**	**0.00**	**35,204.77**	**35,204.77**	**1.68%**
		13	**Нераспоређени вишак прихода из ранијих година**	**0.00**	**0.00**	**1,000,000.00**	**1,000,000.00**	**0.00**	**0.00**	**0.00**	**0.00**	**0.00%**

	15	Неутрошена средства донација из ранијих година	0.00	0.00	8,451,051.00	8,451,051.00	0.00	0.00	359,875.30	359,875.30	4.26%
Укупно за функц. клас.	820	Услуге културе	108,026,545.00	140,000.00	26,579,287.00	134,745,832.00	51,835,472.31	795,257.59	8,421,843.19	61,052,573.09	45.31%
		Извори финансирања за главу 5.03:									
		Приходи из буџета	108,026,545.00	0.00	0.00	108,026,545.00	51,835,472.31	0.00	0.00	51,835,472.31	47.98%
		Трансфери између корисника на истом нивоу	0.00	0.00	7,733,000.00	7,733,000.00	0.00	0.00	3,635,782.04	3,635,782.04	47.02%
		Сопствени приходи буџетских корисника	0.00	140,000.00	0.00	140,000.00	0.00	795,257.59	0.00	795,257.59	568.04%
		Донације од иностраних земаља	0.00	0.00	6,495,236.00	6,495,236.00	0.00	0.00	4,390,981.08	4,390,981.08	67.60%
		Трансфери од других нивоа власти	0.00	0.00	800,000.00	800,000.00	0.00	0.00	0.00	0.00	0.00%
		Добровољни трансфери од физичких и правних лица	0.00	0.00	2,100,000.00	2,100,000.00	0.00	0.00	35,204.77	35,204.77	1.68%
		Нераспоређени вишак прихода из ранијих година	0.00	0.00	1,000,000.00	1,000,000.00	0.00	0.00	0.00	0.00	0.00%
		Неутрошена средства донација из ранијих година	0.00	0.00	8,451,051.00	8,451,051.00	0.00	0.00	359,875.30	359,875.30	4.26%
Укупно за главу	5.03	УСТАНОВЕ КУЛТУРЕ	108,026,545.00	140,000.00	26,579,287.00	134,745,832.00	51,835,472.31	795,257.59	8,421,843.19	61,052,573.09	45.31%

Глава	5.04	МЕСНЕ ЗАЈЕДНИЦЕ
Функц. клас.	160	Опште јавне услуге некласификоване на другом месту
Програм	0602	ОПШТЕ УСЛУГЕ ЛОКАЛНЕ САМОУПРАВЕ
Активност	0002	Функционисање месних заједница

160	244/0	411000	ПЛАТЕ, ДОДАЦИ И НАКНАДЕ ЗАПОСЛЕНИХ (ЗАРАДЕ)	8,930,000.00	0.00	0.00	8,930,000.00	4,698,401.85	0.00	0.00	4,698,401.85	52.61%
160	245/0	412000	СОЦИЈАЛНИ ДОПРИНОСИ НА ТЕРЕТ ПОСЛОДАВЦА	1,355,000.00	0.00	0.00	1,355,000.00	711,807.88	0.00	0.00	711,807.88	52.53%

160	246/0	414000	СОЦИЈАЛНА ДАВАЊА ЗАПОСЛЕНИМА	655,000.00	0.00	0.00	655,000.00	148,407.57	0.00	0.00	148,407.57	22.66%
160	247/0	415000	НАКНАДЕ ТРОШКОВА ЗА ЗАПОСЛЕНЕ	949,100.00	0.00	0.00	949,100.00	298,679.00	0.00	0.00	298,679.00	31.47%
160	248/0	416000	НАГРАДЕ ЗАПОСЛЕНИМА И ОСТАЛИ ПОСЕБНИ РАСХОДИ	182,500.00	0.00	0.00	182,500.00	141,895.00	0.00	0.00	141,895.00	77.75%
160	249/0	421000	СТАЛНИ ТРОШКОВИ	2,548,000.00	0.00	0.00	2,548,000.00	1,133,338.56	0.00	0.00	1,133,338.56	44.48%
160	250/0	422000	ТРОШКОВИ ПУТОВАЊА	298,500.00	0.00	0.00	298,500.00	177,238.20	0.00	0.00	177,238.20	59.38%
160	251/0	423000	УСЛУГЕ ПО УГОВОРУ	3,078,000.00	0.00	10,000.00	3,088,000.00	1,106,102.83	0.00	0.00	1,106,102.83	35.82%
160	252/0	424000	СПЕЦИЈАЛИЗОВАНЕ УСЛУГЕ	145,000.00	0.00	0.00	145,000.00	2,900.00	0.00	0.00	2,900.00	2.00%
160	253/0	425000	ТЕКУЋЕ ПОПРАВКЕ И ОДРЖАВАЊЕ	390,678.00	0.00	0.00	390,678.00	0.00	0.00	0.00	0.00	0.00%
160	254/0	426000	МАТЕРИЈАЛ	1,665,100.00	0.00	0.00	1,665,100.00	295,785.15	0.00	0.00	295,785.15	17.76%
160	255/0	481000	ДОТАЦИЈЕ НЕВЛАДИНИМ ОРГАНИЗАЦИЈАМА	65,000.00	0.00	0.00	65,000.00	0.00	0.00	0.00	0.00	0.00%
160	256/0	482000	ПОРЕЗИ, ОБАВЕЗНЕ ТАКСЕ, КАЗНЕ, ПЕНАЛИ И КАМАТЕ	100,000.00	0.00	0.00	100,000.00	0.00	0.00	0.00	0.00	0.00%
Укупно за активност		**0602-0002**	**Функционисање месних заједница**	**20,361,878.00**	**0.00**	**10,000.00**	**20,371,878.00**	**8,714,556.04**	**0.00**	**0.00**	**8,714,556.04**	**42.78%**
			Извори финансирања за функцију 160:									
		1	**Приходи из буџета**	**20,361,878.00**	**0.00**	**0.00**	**20,361,878.00**	**8,714,556.04**	**0.00**	**0.00**	**8,714,556.04**	**42.80%**
		8	**Добровољни трансфери од физичких и правних лица**	**0.00**	**0.00**	**10,000.00**	**10,000.00**	**0.00**	**0.00**	**0.00**	**0.00**	**0.00%**
Укупно за функц. клас.		**160**	**Опште јавне услуге некласификоване на другом месту**	**20,361,878.00**	**0.00**	**10,000.00**	**20,371,878.00**	**8,714,556.04**	**0.00**	**0.00**	**8,714,556.04**	**42.78%**
			Извори финансирања за главу 5.04:									
			Приходи из буџета	**20,361,878.00**	**0.00**	**0.00**	**20,361,878.00**	**8,714,556.04**	**0.00**	**0.00**	**8,714,556.04**	**42.80%**
			Добровољни трансфери од физичких и правних лица	**0.00**	**0.00**	**10,000.00**	**10,000.00**	**0.00**	**0.00**	**0.00**	**0.00**	**0.00%**
Укупно за главу		**5.04**	**МЕСНЕ ЗАЈЕДНИЦЕ**	**20,361,878.00**	**0.00**	**10,000.00**	**20,371,878.00**	**8,714,556.04**	**0.00**	**0.00**	**8,714,556.04**	**42.78%**

		Извори финансирања за раздео 5:									
	1	**Приходи из буџета**	**937,605,000.00**	**0.00**	**0.00**	**937,605,000.00**	**427,344,256.22**	**0.00**	**0.00**	**427,344,256.22**	**45.58%**
	2	**Трансфери између корисника на истом нивоу**	**0.00**	**0.00**	**7,733,000.00**	**7,733,000.00**	**0.00**	**0.00**	**3,635,782.04**	**3,635,782.04**	**47.02%**
	3	**Социјални доприноси**	**0.00**	**0.00**	**30,000.00**	**30,000.00**	**0.00**	**0.00**	**6,749.20**	**6,749.20**	**22.50%**
	4	**Сопствени приходи буџетских корисника**	**0.00**	**140,000.00**	**0.00**	**140,000.00**	**0.00**	**795,257.59**	**0.00**	**795,257.59**	**568.04%**
	5	**Донације од иностраних земаља**	**0.00**	**0.00**	**6,495,236.00**	**6,495,236.00**	**0.00**	**0.00**	**4,390,981.08**	**4,390,981.08**	**67.60%**
	7	**Трансфери од других нивоа власти**	**0.00**	**0.00**	**206,564,419.00**	**206,564,419.00**	**0.00**	**0.00**	**55,578,631.93**	**55,578,631.93**	**26.91%**
	8	**Добровољни трансфери од физичких и правних лица**	**0.00**	**0.00**	**2,410,000.00**	**2,410,000.00**	**0.00**	**0.00**	**35,204.77**	**35,204.77**	**1.46%**
	13	**Нераспоређени вишак прихода из ранијих година**	**0.00**	**0.00**	**19,462,615.00**	**19,462,615.00**	**0.00**	**0.00**	**3,873,019.07**	**3,873,019.07**	**19.90%**
	15	**Неутрошена средства донација из ранијих година**	**0.00**	**0.00**	**10,289,051.00**	**10,289,051.00**	**0.00**	**0.00**	**497,875.30**	**497,875.30**	**4.84%**
	16	**Родитељски динар за ваннаставне активности**	**0.00**	**0.00**	**300,000.00**	**300,000.00**	**0.00**	**0.00**	**0.00**	**0.00**	**0.00%**
	17	**Неутрошена средства трансфера од других нивоа власти**	**0.00**	**0.00**	**34,186,587.00**	**34,186,587.00**	**0.00**	**0.00**	**17,140,877.26**	**17,140,877.26**	**50.14%**
Укупно за раздео	**5**	**ОПШТИНСКА УПРАВА**	**937,605,000.00**	**140,000.00**	**287,470,908.00**	**1,225,215,908.00**	**427,344,256.22**	**795,257.59**	**85,159,120.65**	**513,298,634.46**	**41.89%**
		Извори финансирања буџет општине									
	1	**Приходи из буџета**	**995,199,100.00**	**0.00**	**0.00**	**995,199,100.00**	**450,956,652.49**	**0.00**	**0.00**	**450,956,652.49**	**45.31%**
	2	**Трансфери између корисника на истом нивоу**	**0.00**	**0.00**	**7,733,000.00**	**7,733,000.00**	**0.00**	**0.00**	**3,635,782.04**	**3,635,782.04**	**47.02%**
	3	**Социјални доприноси**	**0.00**	**0.00**	**30,000.00**	**30,000.00**	**0.00**	**0.00**	**6,749.20**	**6,749.20**	**22.50%**
	4	**Сопствени приходи буџетских корисника**	**0.00**	**140,000.00**	**0.00**	**140,000.00**	**0.00**	**795,257.59**	**0.00**	**795,257.59**	**568.04%**
	5	**Донације од иностраних земаља**	**0.00**	**0.00**	**6,495,236.00**	**6,495,236.00**	**0.00**	**0.00**	**4,390,981.08**	**4,390,981.08**	**67.60%**
	7	**Трансфери од других нивоа власти**	**0.00**	**0.00**	**206,524,419.00**	**206,524,419.00**	**0.00**	**0.00**	**55,578,631.93**	**55,578,631.93**	**26.91%**

	8	**Добровољни трансфери од физичких и правних лица**	**0.00**	**0.00**	**2,410,000.00**	**2,410,000.00**	**0.00**	**0.00**	**35,204.77**	**35,204.77**	**1.46%**
	13	**Нераспоређени вишак прихода из ранијих година**	**0.00**	**0.00**	**19,462,615.00**	**19,462,615.00**	**0.00**	**0.00**	**3,873,019.07**	**3,873,019.07**	**19.90%**
	15	**Неутрошена средства донација из ранијих година**	**0.00**	**0.00**	**10,289,051.00**	**10,289,051.00**	**0.00**	**0.00**	**497,875.30**	**497,875.30**	**4.84%**
	16	**Родитељски динар за ваннаставне активности**	**0.00**	**0.00**	**300,000.00**	**300,000.00**	**0.00**	**0.00**	**0.00**	**0.00**	**0.00%**
	17	**Неутрошена средства трансфера од других нивоа власти**	**0.00**	**0.00**	**34,186,587.00**	**34,186,587.00**	**0.00**	**0.00**	**17,140,877.26**	**17,140,877.26**	**50.14%**
Укупно		**БУЏЕТ ОПШТИНЕ**	**995,199,100.00**	**140,000.00**	**287,430,908.00**	**1,282,770,008.00**	**450,956,652.49**	**795,257.59**	**85,159,120.65**	**536,911,030.73**	**41.86%**

Република Србија

Аутономна Покрајина Војводине

Општина Сента

Скупштина Општине Сента

Број: 002616553 2024 08858 004 010 400 042

Дана: 27. новембра 2024.

Сента

Председник Скупштине Општине Сента

_____

ИЗВЕШТАЈ О ИЗВРШЕЊУ ОДЛУКЕ О БУЏЕТУ ОПШТИНЕ СЕНТА ЗА ПЕРИОД ЈАНУАР- ЈУН 2024. ГОДИНЕ

Правни основ за састављање Извештаја о извршењу Одлуке о буџету Оппштине Сента у период јануар–јун 2024. године, је садржан у члану 76. Закона о буџетском систему („Службени гласник РС“ број 54/2009, 73/2010, 101/2010, 101/2011, 93/2012, 62/2013, 63/2013-исп., 108/2013, 142/2014, 68/2015-др. закон, 103/15, 99/2016, 113/2017, 95/2018, 31/2019, 72/2019, 149/2020, 118/2021, 138/2022, 118/2021- др.закон и 92/2023). Локални орган управе надлежан за финансије обавезан је да редовно прати извршење буџета и најмање два пута годишње припрема извештаје о извршењу буџета у складу са буџетском класификацијом, а обавезно по истеку шестомесечног односно деветомесечног периода, и члану 8. Уредбе о буџетском рачуноводству („Службени гласник РС“, број 125/2003, 12/2006 и 27/2020).

Сходно члану 29. Закона о буџетском систему („Службени гласник РС“ број 54/2009, 73/2010, 101/2010, 101/2011, 93/2012, 62/2013, 63/2013-исп., 108/2013, 142/2014, 68/2015-др. закон, 103/15, 99/2016, 113/2017, 95/2018, 31/2019, 72/2019, 149/2020, 118/2021, 138/2022, 118/2021- др.закон и 92/2023) буџет се припрема и извршава на основу јединствене буџетске класификације која обухвата економску класификацију прихода и примања, економску класификацију расхода и издатака, организациону класификацију, функционалну класификацију, програмску класификацију и класификацију према изворима финансирања.

Буџетско књиговодство се води по прописаним субаналитичким контима (на четвртом нивоу) прописаним Правилником о стандардном класификационом оквиру и контном плану за буџетски систем („Сл. гласник РС“број 16/2016, 49/2016, 107/2016, 46/2017, 114/2017, 20/2018, 36/2018, 93/2018, 104/2018, 14/2019, 33/2019, 68/2019, 84/2019, 151/2020, 19/2021,66/2021, 130/2021, 144/2022, 26/2023, 83/2023 и 118/2023) и Правилником о организацији буџетског рачуноводства. Главну књигу трезора води Служба за буџет и финансије и она је основа за припремање финансијских извештаја. Индирекни корисници буџета општине Сента који имају отворене подрачуне у оквиру консолидованог рачуна Трезора општине Сента, воде своје главне књиге. Подаци из главних књига индирекних корисника синтетизују се и књиже у главној књизи Трезора на основу поднетих и одобрених захтева за пренос средстава. Директни корисници буџета општине Сента воде помоћне књиге и евиденције, јер своје финансијско пословање обављају преко рачуна извршења буџета.

Одлука о буџету општине Сента за 2024. годину донета је 30.11.2023.године од стране Скупштине општине Сента.

Извршење буџета општине Сента за период од 01.01.2024.г. до 30.06.2024.г. вршено је путем консолидованог рачуна трезора општине Сента, који се води у Управи за трезор и функционише обједињено преко рачуна Извршење буџета општине, подрачуна индиректних корисника буџета:

Дечији Вртић “Снежана-Hófehérke“, Туристичка организација општине Сента, КОЦ “Турзо Лајош“, Сенћанско Мађарско камерно позориште, Српски Културни Центар „Стеван Сремац“, Историјски Архив Сента, Месна заједница „Тисапарт-Алвег“, Месна заједница „Центар-Топарт“, Месна заједница „Кертек“, Месна заједница „Горњи Брег“, Месна заједница „Бачка-Богараш“, Месна заједница „Торњош“, и Месна заједница „Кеви“.

Извештај о повећању и промени апропријације у периоду од 01.01.2024 до 30.06.2024 .године

На основу Решења о повећању апропријације број 000097195/2024 од 11. јануара 2024. године, у Разделу 5. Општинска управа, у оквиру Програм 15: Опште услуге локалне самоуправе, Програмска активност: 0602-0001 Функционисање локалне самоуправе и градских општина, Функција 133, извор финансирања 17– неутрошена средства трансфера од других нивоа власти, позиција 76/1, економска класификација 472– Накнаде за социјалну заштиту из буџета повећава се са износом од 6.547.198,00 динара.

Сходно Закона о буџетском систему („Службени гласник РС“ бр. 54/2009, 73/2010, 101/2010, 101/2011, 93/2012, 62/2013, 63/2013-испр., 108/2013, 142/2014, 68/2015, др. Закон, 103/2015, 99/2016,113/2017, 95/2018, 31/2019, 72/2019, 149/2020, 118/2021, 138/2022, 118/2021 др. закон и 92/2023) Пренета неутрошена средства за посебне намене (конто: 311712) повећава се са износом од 6.547.198,00 динара.

На основу Решења о промени апропријације број 000100355/2024 од 19. јануара 2024. године, извршене су следеће измене апропријација у табеларном делу члана 8. Посебног дела Одлуке о буџету општине Сента за 2024. годину у Разделу 5. Општинска управа. У оквиру Програма 13.: Развој културе и информисања
Програмска активност 1201-0001 Функционисање локалних установа културе, извор финансирања 01– општи приходи и примања буџета, позиција 217/0, економска класификација 421– стални трошкови умањује се са износом од 745.000,00 динара.У оквиру Програма 13.: Развој културе и информисања, Програмска активност 1201-0003 Унапређење система очувања и представљања културно- историјског наслеђа, извор финансирања 01– општи приходи и примања буџета, позиција 236/0, економска класификација 423– услуге по уговору повећава се са износом од 745.000,00 динара.

На основу Решења о повећању апропријације број 000111865/2024 од 22. јануара 2024. године, у Разделу 5. Општинска управа, у оквиру Програм 2: Комуналне делатности, Пројекат: 1102-7011 Изградња објеката за снабдевање водом на катастарским парцелама број: 5915/1, 5914 и 8073 КО Торњош, Функција 630, извор финансирања 17– неутрошена средства трансфера од других нивоа власти, позиција 127/1, економска класификација 511– зграде и грађевински објекти повећава се са износом од 9.370.287,00 динара.

Сходно Закона о буџетском систему („Службени гласник РС“ бр. 54/2009, 73/2010, 101/2010, 101/2011, 93/2012, 62/2013, 63/2013-испр., 108/2013, 142/2014, 68/2015, др. Закон, 103/2015, 99/2016,113/2017, 95/2018, 31/2019, 72/2019, 149/2020, 118/2021, 138/2022, 118/2021 др. закон и 92/2023) Пренета неутрошена средства за посебне намене (конто: 311712) повећава се са износом од 9.370.287,00 динара.

На основу Решења о повећању апропријације број 000147192 /2024 од 24. јануара 2024. године, у Разделу 5. Општинска управа, у оквиру Програм 11: Социјална и дечија заштита, Програмска активност: 0902-0001 Једнократне помоћи и други области помоћи, Функција 070, извор финансирања 17– неутрошена средства трансфера од других нивоа власти, позиција 46/1, економска класификација 472– Накнаде за социјалну заштиту из буџета повећава се са износом од 1.531.080,00 динара.

Сходно Закона о буџетском систему („Службени гласник РС“ бр. 54/2009, 73/2010, 101/2010, 101/2011, 93/2012, 62/2013, 63/2013-испр., 108/2013, 142/2014, 68/2015, др. Закон, 103/2015, 99/2016,113/2017, 95/2018, 31/2019, 72/2019, 149/2020, 118/2021, 138/2022, 118/2021 др.

закон и 92/2023) Пренета неутрошена средства за посебне намене (конто: 311712) повећава се са износом од 1.531.080,00 динара.

На основу Решења о промени апропријације број 000630642/2024 од 21. фебруара 2024. године, извршене су следеће измене апропријација у табеларном делу члана 8. Посебног дела Одлуке о буџету општине Сента за 2024. годину у Разделу 5. Општинска управа. У оквиру Програма 15.: Опште услуге локалне самоуправе, Програмска активност 0602-0002 Функционисање месних заједница, извор финансирања 01– општи приходи и примања буџета, позиција 254/0, економска класификација 426– материјал умањује се са износом од 16.000,00 динара.У оквиру Програма 15.: Опште услуге локалне самоуправе, Програмска активност 0602-0002 Функционисање месних заједница, извор финансирања 01– општи приходи и примања буџета, позиција 249/0, економска класификација 421– стални трошкови повећава се са износом од 16.000,00 динара.

На основу Решења о промени апропријације број 000647223 /2024 од 21. фебруара 2024. године, извршене су следеће измене апропријација у табеларном делу члана 8. Посебног дела Одлуке о буџету општине Сента за 2024. годину у Разделу 5. Општинска управа. У оквиру рограма 8.: Предшколско образовање, Програмска активност 2002-0002 Функционисање и остваривање предшколског васпитања и образовања, извор финансирања 01– општи приходи и примања буџета, позиција 152/0, економска класификација 414- социјална давања запосленима умањује се са износом од 450.000,00 динара. У оквиру Програма 8.: Предшколско образовање Програмска активност 2002-0002 Функционисање и остваривање предшколског васпитања и образовања, извор финансирања 01– општи приходи и примања буџета, позиција 153/0, економска класификација 415- накнаде трошкова за запослене умањује се са износом од 450.000,00 динара. У оквиру Програма 8.: Предшколско образовање, Програмска активност 2002-0002 Функционисање и остваривање предшколског васпитања и образовања, извор финансирања 01– општи приходи и примања буџета, позиција 154/0, економска класификација 416– награде запосленима и остали посебни расходи повећава се са износом од 900.000,00 динара.

На основу Решења о повећању апропријације број 000247907/2024 од 01. фебруара 2024. године, у Разделу 5. Општинска управа, у оквиру Програм 13: Развој културе и информисања, Програмска активност: 1201-0003 Унапређење система очувања и представљања културно-историјског наслеђа, Функција 820, извор финансирања 05– донације од иностраних земаља, позиција 236/0, економска класификација 423– услуге по уговору повећава се са износом од 19.375,00 динара. Програм 13: Развој културе и информисања, Програмска активност: 1201-0003 Унапређење система очувања и представљања културно- историјског наслеђа, Функција 820, извор финансирања 05– донације од иностраних земаља, позиција 237/0, економска класификација 424– специјализоване услуге повећава се са износом од 267.375,00 динара. Програм 13: Развој културе и информисања, Програмска активност: 1201-0003 Унапређење система очувања и представљања културно- историјског наслеђа, Функција 820, извор финансирања 05– донације од иностраних земаља, позиција 239/0, економска класификација 426– материјал повећава се са износом од 78.285,00 динара. Програм 13: Развој културе и информисања, Програмска активност: 1201-0003 Унапређење система очувања и представљања културно- историјског наслеђа, Функција 820, извор финансирања 05– донације од иностраних земаља, позиција 240/0, економска класификација 512– машине и опрема повећава се са износом од 17.490,00 динара.

Сходно Закона о буџетском систему („Службени гласник РС“ бр. 54/2009, 73/2010, 101/2010, 101/2011, 93/2012, 62/2013, 63/2013-испр., 108/2013, 142/2014, 68/2015, др. Закон, 103/2015, 99/2016,113/2017, 95/2018, 31/2019, 72/2019, 149/2020, 118/2021, 138/2022, 118/2021 др. закон и 92/2023) Текуће донације од међународних организација у корист нивоа општина (конто: 732151) повећава се са износом од 382.525,00 динара.

На основу Решења о повећању апропријације број 000247907/2024 од 01. фебруара 2024. године, у Разделу 5. Општинска управа, у оквиру Програм 13: Развој културе и информисања, Програмска активност: 1201-0003 Унапређење система очувања и представљања културно-историјског наслеђа, Функција 820, извор финансирања 05– донације од иностраних земаља, позиција 237/0, економска класификација 424– специјализоване услуге повећава се са износом од 72.342,00 динара. Програм 13: Развој културе и информисања, Програмска активност: 1201-0003 Унапређење система очувања и представљања културно- историјског наслеђа, Функција 820, извор финансирања 05– донације од иностраних земаља, позиција 239/0, економска класификација 426– материјал повећава се са износом од 104.782,00 динара. Програм 13: Развој културе и информисања, Програмска активност: 1201-0003 Унапређење система очувања и представљања културно- историјског наслеђа, Функција 820, извор финансирања 05– донације од иностраних земаља, позиција 240/0, економска класификација 512– машине и опрема повећава се са износом од 36.700,00 динара.

Сходно Закона о буџетском систему („Службени гласник РС“ бр. 54/2009, 73/2010, 101/2010, 101/2011, 93/2012, 62/2013, 63/2013-испр., 108/2013, 142/2014, 68/2015, др. Закон, 103/2015, 99/2016,113/2017, 95/2018, 31/2019, 72/2019, 149/2020, 118/2021, 138/2022, 118/2021 др. закон и 92/2023) Текуће донације од међународних организација у корист нивоа општина (конто: 732151) повећава се са износом од 213.824,00 динара.

На основу Решења о повећању апропријације број 000435965/2024 од 09. фебруара 2024. године, у Разделу 5. Општинска управа, у оквиру Програм 8: Предшколско образовање, Пројекат: 2002-7003 За извођење ППП (Припремног предшколског програма), Функција 911, извор финансирања 17– неутрошена средства трансфера од других нивоа власти, позиција 184/0, економска класификација 425– текуће поправке и одржавање повећава се са износом од 1.933.280,00 динара.

Сходно Закона о буџетском систему („Службени гласник РС“ бр. 54/2009, 73/2010, 101/2010, 101/2011, 93/2012, 62/2013, 63/2013-испр., 108/2013, 142/2014, 68/2015, др. Закон, 103/2015, 99/2016,113/2017, 95/2018, 31/2019, 72/2019, 149/2020, 118/2021, 138/2022, 118/2021 др. закон и 92/2023) Пренета неутрошена средства за посебне намене (конто: 311712) повећава се са износом од 1.933.280,00 динара.

На основу Решења о повећању апропријације број 000585743 /2024 од 19. фебруара 2024. године, у Разделу 5. Општинска управа, у оквиру Програм 17: Енергетска ефикасност и обновљиви извори енергије, Програмска активност: 0501-0001 Енергетски менаџмент, Функција 436, извор финансирања 17– неутрошена средства трансфера од других нивоа власти, позиција 100/0, економска класификација 472– накнаде за социјалну заштиту буџета повећава се са износом од 2.000.000,00 динара.

Сходно Закона о буџетском систему („Службени гласник РС“ бр. 54/2009, 73/2010, 101/2010, 101/2011, 93/2012, 62/2013, 63/2013-испр., 108/2013, 142/2014, 68/2015, др. Закон, 103/2015, 99/2016,113/2017, 95/2018, 31/2019, 72/2019, 149/2020, 118/2021, 138/2022, 118/2021 др. закон и 92/2023) Пренета неутрошена средства за посебне намене (конто: 311712) повећава се са износом од 2.000.000,00 динара.

На основу Решења о промени апропријације број 000814684 /2024 од 21. фебруара 2024. године, извршене су следеће измене апропријација у табеларном делу члана 8. Посебног дела Одлуке о буџету општине Сента за 2024. годину у Разделу 5. Општинска управа. У оквиру програма 15.: Опште услуге локалне самоуправе- МЗ Горњи Брег, Програмска активност 0602-0002 Функционисање месних заједница, извор финансирања 01– општи приходи и примања буџета, позиција 254/0, економска класификација 426– материјал умањује се са износом од 30.000,00 динара.

У оквиру Програма 15.: Опште услуге локалне самоуправе- МЗ Горњи Брег
Програмска активност 0602-0002 Функционисање месних заједница, извор финансирања 01– општи приходи и примања буџета, позиција 251/0, економска класификација 423– услуге по уговору повећава се са износом од 30.000,00 динара.

На основу Решења о повећању апропријације број 000629578/2024 од 21. фебруара 2024. године, у Разделу 5. Општинска управа, у оквиру Програм 13: Развој културе и информисања, Програмска активност: 1201-0002 Јачање културне продукције и уметничког стваралаштва, Функција 820, извор финансирања 05– донације од иностраних земаља, позиција 226/0, економска класификација 421– стални трошкови повећава се са износом од 6.000,00 динара. Програм 13: Развој културе и информисања, Програмска активност: 1201-0002 Јачање културне продукције и уметничког стваралаштва, Функција 820, извор финансирања 05– донације од иностраних земаља, позиција 227/0, економска класификација 422– трошкови путовања повећава се са износом од 106.500,00 динара. Програм 13: Развој културе и информисања, Програмска активност: 1201-0002 Јачање културне продукције и уметничког стваралаштва, Функција 820, извор финансирања 05– донације од иностраних земаља, позиција 228/0, економска класификација 423– услуге по уговору повећава се са износом од 1.259.500,00 динара. Програм 13: Развој културе и информисања, Програмска активност: 1201-0002 Јачање културне продукције и уметничког стваралаштва, Функција 820, извор финансирања 05– донације од иностраних земаља, позиција 229/0, економска класификација 424– специјализоване услуге повећава се са износом од 710.000,00 динара.Програм 13: Развој културе и информисања, Програмска активност: 1201-0002 Јачање културне продукције и уметничког стваралаштва, Функција 820, извор финансирања 05– донације од иностраних земаља, позиција 230/0, економска класификација 425– текуће поправке и одржавање повећава се са износом од 130.000,00 динара. Програм 13: Развој културе и информисања, Програмска активност: 1201-0002 Јачање културне продукције и уметничког стваралаштва, Функција 820, извор финансирања 05– донације од иностраних земаља, позиција 231/0, економска класификација 426– материјал повећава се са износом од 754.000,00 динара. Програм 13: Развој културе и информисања, Програмска активност: 1201-0002 Јачање културне продукције и уметничког стваралаштва, Функција 820, извор финансирања 05– донације од иностраних земаља, позиција 232/0, економска класификација 512– машине и опрема повећава се са износом од 386.000,00 динара.

Сходно Закона о буџетском систему („Службени гласник РС“ бр. 54/2009, 73/2010, 101/2010, 101/2011, 93/2012, 62/2013, 63/2013-испр., 108/2013, 142/2014, 68/2015, др. Закон, 103/2015, 99/2016,113/2017, 95/2018, 31/2019, 72/2019, 149/2020, 118/2021, 138/2022, 118/2021 др. закон и 92/2023) Текуће донације од међународних организација у корист нивоа општина (конто: 732151) повећава се са износом од 3.352.000,00 динара.

На основу Решења о повећању апропријације број 000882295/2024 од 06. марта 2024. године, у Разделу 5. Општинска управа, у оквиру Програм 7: Организација саобраћаја и

саобраћајна инфраструктура, Пројекат: 0701-5005 Изградња улица у општини Сента, Функција 451, извор финансирања 07– трансфери од других нивоа власти, позиција 104/0, економска класификација 511– зграде и грађевински објекти повећава се са износом од 100.000.000,00 динара.

Сходно Закона о буџетском систему („Службени гласник РС“ бр. 54/2009, 73/2010, 101/2010, 101/2011, 93/2012, 62/2013, 63/2013-испр., 108/2013, 142/2014, 68/2015, др. Закон, 103/2015, 99/2016,113/2017, 95/2018, 31/2019, 72/2019, 149/2020, 118/2021, 138/2022, 118/2021 др. закон и 92/2023) Капитални наменски трансфери, у ужем смислу, од АП Војводина у корист нивоа општина (конто: 733252) повећава се са износом од 100.000.000,00 динара.

На основу Решења о промени апропријације број 000957556 /2024 од 13. марта 2024. године, извршене су следеће измене апропријација у табеларном делу члана 8. Посебног дела Одлуке о буџету општине Сента за 2024. годину у Разделу 5. Општинска управа. У оквиру рограма 6.: Заштита животне средине
Програмска активност 0401-0001 Управљање заштитом животне средине, извор финансирања 01– општи приходи и примања буџета, позиција 115/0, економска класификација 426– материјал умањује се са износом од 199.000,00 динара.

У оквиру Програма 6.: Заштита животне средине
Програмска активност 0401-0001 Управљање заштитом животне средине, извор финансирања 01– општи приходи и примања буџета, позиција 114/0, економска класификација 424– специјализоване услуге повећава се са износом од 199.000,00 динара.

На основу Решења о промени апропријације број 001087976 /2024 од 22. марта 2024. године, извршене су следеће измене апропријација у табеларном делу члана 8. Посебног дела Одлуке о буџету општине Сента за 2024. годину у Разделу 5. Општинска управа. У оквиру рограма 5.: Пољопривреда и рурални развој
Програмска активност 0101-0001 Подршка за спровођење пољопривредне политике у локалној заједници, извор финансирања 01– општи приходи и примања буџета, позиција 92/0, економска класификација 424– специјализоване услуге умањује се са износом од 70.000,00 динара.

У оквиру Програма 5.: Пољопривреда и рурални развој
Програмска активност 0101-0001 Подршка за спровођење пољопривредне политике у локалној заједници, извор финансирања 01– општи приходи и примања буџета, позиција 94/0, економска класификација 426- материјал повећава се са износом од 70.000,00 динара.

На основу Решења о промени апропријације број 001101893 /2024 од 22. марта 2024. године, извршене су следеће измене апропријација у табеларном делу члана 8. Посебног дела Одлуке о буџету општине Сента за 2024. годину у Разделу 5. Општинска управа. У оквиру рограма 15.: Опште услуге локалне самоуправе- МЗ Торњош, Програмска активност 0602-0002 Функционисање месних заједница, извор финансирања 01– општи приходи и примања буџета, позиција 247/0, економска класификација 415– накнаде трошкова за запослене умањује се са износом од 10.000,00 динара. У оквиру Програма 15.: Опште услуге локалне самоуправе- МЗ Торњош, Програмска активност 0602-0002 Функционисање месних заједница, извор финансирања 01– општи приходи и примања буџета, позиција 252/0, економска класификација 424– специјализоване услуге умањује се са износом од 10.000,00 динара.

У оквиру Програма 15.: Опште услуге локалне самоуправе- МЗ Торњош, Програмска активност 0602-0002 Функционисање месних заједница, извор финансирања 01– општи приходи и примања буџета, позиција 254/0, економска класификација 426– материјал умањује се са износом од 22.500,00 динара. У оквиру Програма 15.: Опште услуге локалне самоуправе- МЗ Торњош, Програмска активност 0602-0002 Функционисање месних заједница, извор

финансирања 01– општи приходи и примања буџета, позиција 248/0, економска класификација 416– награде запосленима и остали посебни расходи повећава се са износом од 42.500,00 динара.

На основу Решења о промени апропријације број : 001144064/2024 од 26. марта 2024. године, извршене су следеће измене апропријација у табеларном делу члана 8. Посебног дела Одлуке о буџету општине Сента за 2024. годину у Разделу 5. Општинска управа. У оквиру програма 15.: Опште услуге локалне самоуправе, Програмска активност 0602-0001 Функционисање локалне самоуправе и градских општина, извор финансирања 01– општи приходи и примања буџета, позиција 112/0, економска класификација 511– зграде и грађевински објекти умањује се са износом од 225.000,00 динара.

У оквиру Програма 2.: Комуналне делатности
Програмска активност 1102-0001 Управљање/ одржавање јавним осветљењем, извор финансирања 01– општи приходи и примања буџета, позиција 129/0, економска класификација 423- услуге по уговору повећава се са износом од 225.000,00 динара.

На основу Решења о повећању апропријације број 001157354/2024 од 27. марта 2024. године, у Разделу 5. Општинска управа, у оквиру Програм 7: Организација саобраћаја и саобраћајна инфраструктура, Пројекат: 0701-5006 Финансирање I.фазе радова на реконструкцији и проширењу саобраћајнице од Сел школе до Бурањ шора на територији општине Сента, Функција 451, извор финансирања 07– трансфери од других нивоа власти, позиција 104/1, економска класификација 511– зграде и грађевински објекти повећава се са износом од 89.901.000,00 динара.

Сходно Закона о буџетском систему („Службени гласник РС“ бр. 54/2009, 73/2010, 101/2010, 101/2011, 93/2012, 62/2013, 63/2013-испр., 108/2013, 142/2014, 68/2015, др. Закон, 103/2015, 99/2016,113/2017, 95/2018, 31/2019, 72/2019, 149/2020, 118/2021, 138/2022, 118/2021 др. закон и 92/2023) Капитални наменски трансфери, у ужем смислу, од АП Војводина у корист нивоа општина (конто: 733252) повећава се са износом од 89.901.000,00 динара.

На основу Решења о повећању апропријације број 001419996 /2024 од 17. април 2024. године, у Разделу 5. Општинска управа, у оквиру Програм 2: Комуналне делатности, Пројекат: 1102-7010 Бушење бунара Б-10/II на водозахвату- Југ у Сенти, Функција 630, извор финансирања 07– трансфери од других нивоа власти, позиција 127/0, економска класификација 511– зграде и грађевински објекти повећава се са износом од 1.728.919,00 динара.

Сходно Закона о буџетском систему („Службени гласник РС“ бр. 54/2009, 73/2010, 101/2010, 101/2011, 93/2012, 62/2013, 63/2013-испр., 108/2013, 142/2014, 68/2015, др. Закон, 103/2015, 99/2016,113/2017, 95/2018, 31/2019, 72/2019, 149/2020, 118/2021, 138/2022, 118/2021 др. закон и 92/2023) Капитални наменски трансфери, у ужем смислу, од АП Војводина у корист нивоа општина (конто: 733252) повећава се са износом од 1.728.919,00 динара.

На основу Решења о повећању апропријације број 001442649/2024 од 18. април 2024. године, у Разделу 5. Општинска управа, у оквиру Програм 13: Развој културе и информисања- Сенћанско Мађарско Камерно Позориште, Програмска активност: 1201-0002 Јачање културне продукције и уметничког стваралаштва, Функција 820, извор финансирања 05– донације од иностраних земаља, позиција 227/0, економска класификација 422– трошкови путовања повећава се са износом од 126.400,00 динара. Програм 13: Развој културе и информисања- Сенћанско Мађарско Камерно Позориште, Програмска активност: 1201-0002 Јачање културне продукције и уметничког стваралаштва, Функција 820, извор финансирања 05– донације од иностраних земаља, позиција 228/0, економска класификација 423– услуге по уговору повећава се са

износом од 34.420,00 динара. Програм 13: Развој културе и информисања- Сенћанско Мађарско Камерно Позориште, Програмска активност: 1201-0002 Јачање културне продукције и уметничког стваралаштва, Функција 820, извор финансирања 05– донације од иностраних земаља, позиција 229/0, економска класификација 424– специјализоване услуге повећава се са износом од 60.065,00 динара. Програм 13: Развој културе и информисања- Сенћанско Мађарско Камерно Позориште, Програмска активност: 1201-0002 Јачање културне продукције и уметничког стваралаштва, Функција 820, извор финансирања 05– донације од иностраних земаља, позиција 231/0, економска класификација 426– материјал повећава се са износом од 60.000,00 динара.

Сходно Закона о буџетском систему („Службени гласник РС“ бр. 54/2009, 73/2010, 101/2010, 101/2011, 93/2012, 62/2013, 63/2013-испр., 108/2013, 142/2014, 68/2015, др. Закон, 103/2015, 99/2016,113/2017, 95/2018, 31/2019, 72/2019, 149/2020, 118/2021, 138/2022, 118/2021 др. закон и 92/2023) Текуће донације од међународних организација у корист нивоа општина (конто: 732151) повећава се са износом од 280.885,00 динара.

На основу Решења о повећању апропријације број 001553123/2024 од 29. април 2024. године, у Разделу 5. Општинска управа, у оквиру Програм 8: Предшколско образовање

Пројекат: 2002-4003 За извођење ППП (Припремног предшколског програма), Функција 911, извор финансирања 15– неутрошена средства донација из ранијих година, позиција 185/0, економска класификација 426– материјал повећава се са износом од 138.000,00 динара.

Сходно Закона о буџетском систему („Службени гласник РС“ бр. 54/2009, 73/2010, 101/2010, 101/2011, 93/2012, 62/2013, 63/2013-испр., 108/2013, 142/2014, 68/2015, др. Закон, 103/2015, 99/2016,113/2017, 95/2018, 31/2019, 72/2019, 149/2020, 118/2021, 138/2022, 118/2021 др. закон и 92/2023) Пренета неутрошена средства за посебне намене (конто: 311712) повећава се са износом од 138.000,00 динара.

На основу Решења о промени апропријације број: 001519935/2024 од 29. април 2024. године, извршене су следеће измене апропријација у табеларном делу члана 8. Посебног дела Одлуке о буџету општине Сента за 2024. годину у Разделу 5. Општинска управа. У оквиру програма 16: Политички систем локалне самоуправе, Програмска активност 2101-0001 Функционисање скупштине, извор финансирања 01– општи приходи и примања буџета, позиција 7/0, економска класификација 423– услуге по уговору умањује се са износом од 70.000,00 динара.

У оквиру Програма 16: Политички систем локалне самоуправе
Програмска активност 2101-0001 Функционисање скупштине, извор финансирања 01– општи приходи и примања буџета, позиција 3/0, економска класификација 414- социјална давања запосленима повећава се са износом од 70.000,00 динара.

На основу Решења о промени апропријације број: 001553266/2024 од 29. април 2024. године, извршене су следеће измене апропријација у табеларном делу члана 8. Посебног дела Одлуке о буџету општине Сента за 2024. годину у Разделу 5. Општинска управа. У оквиру програма Програма 14: Развој спорта и омладине, Програмска активност 1301-0004 Функционисање локалних спортских установа, извор финансирања 01– општи приходи и примања буџета, позиција 136/0, економска класификација 423– услуге по уговору умањује се са износом од 25.000,00 динара.

У оквиру Програма 14: Развој спорта и омладине
Програмска активност 1301-0004 Функционисање локалних спортских установа, извор финансирања 01– општи приходи и примања буџета, позиција 138/0, економска класификација 425- текуће поправке и одржавање повећава се са износом од 25.000,00 динара.

На основу Решења о промени апропријације број: 001553954/2024 од 29. април 2024. године, извршене су следеће измене апропријација у табеларном делу члана 8. Посебног дела Одлуке о буџету општине Сента за 2024. годину у Разделу 5. Општинска управа. У оквиру програма 8.: Предшколско образовање, Програмска активност 2002-0002 Функционисање и остваривање предшколског васпитања и образовања, извор финансирања 01– општи приходи и примања буџета, позиција 157/0, економска класификација 423- услуге по уговору умањује се са износом од 35.000,00 динара.

У оквиру Програма 8.: Предшколско образовање
Програмска активност 2002-0002 Функционисање и остваривање предшколског васпитања и образовања, извор финансирања 01– општи приходи и примања буџета, позиција 163/0, економска класификација 482- порези,обавезне таксе, казне, пенали и камате повећава се са износом од 35.000,00 динара.

На основу Решења о промени апропријације број: 001553632/2024 од 29. април 2024. године, извршене су следеће измене апропријација у табеларном делу члана 8. Посебног дела Одлуке о буџету општине Сента за 2024. годину у Разделу 5. Општинска управа. У оквиру програма 8.: Предшколско образовање
Пројекат 2002-4002 Пружење услуге боравка деце у предшколској установи, извор финансирања 01– општи приходи и примања буџета, позиција 172/0, економска класификација 421- стални трошкови умањује се са износом од 535.600,00 динара.

У оквиру Програма 8.: Предшколско образовање
Пројекат 2002-4002 Пружење услуге боравка деце у предшколској установи, извор финансирања 01– општи приходи и примања буџета, позиција 177/0, економска класификација 426- материјал умањује се са износом од 594.400,00 динара.

У оквиру Програма 8.: Предшколско образовање
Пројекат 2002-4002 Пружење услуге боравка деце у предшколској установи, извор финансирања 01– општи приходи и примања буџета, позиција 179/0, економска класификација 179- машине и опрема повећава се са износом од 1.130.000,00 динара.

У оквиру Програма 8.: Предшколско образовање
Пројекат 2002-4003 За извођење ППП (Припремног предшколског програма), извор финансирања 07– трансфери од других нивоа власти, позиција 185/0, економска класификација 426- материјал умањује се са износом од 200.000,00 динара.

У оквиру Програма 8.: Предшколско образовање
Пројекат 2002-4003 За извођење ППП (Припремног предшколског програма), извор финансирања 07– трансфери од других нивоа власти, позиција 187/0, економска класификација 512- машине и опрема повећава се са износом од 200.000,00 динара.

На основу Решења о промени апропријације број: 001707561/2024 од 20. мај 2024. године, извршене су следеће измене апропријација у табеларном делу члана 8. Посебног дела Одлуке о буџету општине Сента за 2024. годину у Разделу 5. Општинска управа. У оквиру програма Програма 13.: Развој културе и информисања- Сенћанско Мађарско Камерно Позориште Активност: 1201-0002 Јачање културне продукције и уметничког стваралаштва, извор финансирања 05– донације од иностраних земаља, позиција 227/0, економска класификација 422- трошкови путовања умањује се са износом од 35.000,00 динара. У оквиру Програма 13.: Развој културе и информисања- Сенћанско Мађарско Камерно Позориште, Активност: 1201-0002 Јачање културне продукције и уметничког стваралаштва, извор финансирања 05– донације од иностраних земаља, позиција 230/0, економска класификација 425- текуће поправке и одржавање умањује се са износом од 100.000,00 динара. У оквиру Програма 13.: Развој културе

и информисања- Сенћанско Мађарско Камерно Позориште, Активност: 1201-0002 Јачање културне продукције и уметничког стваралаштва, извор финансирања 05– донације од иностраних земаља, позиција 231/0, економска класификација 426- трошкови путовања умањује се са износом од 196.000,00 динара.

У оквиру Програма 13.: Развој културе и информисања- Сенћанско Мађарско Камерно Позориште, Активност: 1201-0002 Јачање културне продукције и уметничког стваралаштва, извор финансирања 05– донације од иностраних земаља, позиција 228/0, економска класификација 423- услуге по уговору повећава се са износом од 331.000,00 динара.

На основу Решења о повећању апропријације број 001718046/2024 од 21. мај 2024. године, у Разделу 5. Општинска управа, у оквиру Програм 13: Развој културе и информисања-Сенћанско Мађарско Камерно Позориште, Програмска активност: 1201-0002 Јачање културне продукције и уметничког стваралаштва, Функција 820, извор финансирања 08– добровољни трансфери од физичких и правних лица, позиција 227/0, економска класификација 422– трошкови путовања повећава се са износом од 21.000,00 динара. Програм 13: Развој културе и информисања- Сенћанско Мађарско Камерно Позориште, Програмска активност: 1201-0002 Јачање културне продукције и уметничког стваралаштва, Функција 820, извор финансирања 08– добровољни трансфери од физичких и правних лица, позиција 229/0, економска класификација 424– специјализоване услуге повећава се са износом од 4.694,00 динара.Програм 13: Развој културе и информисања- Сенћанско Мађарско Камерно Позориште, Програмска активност: 1201-0002 Јачање културне продукције и уметничког стваралаштва, Функција 820, извор финансирања 08– добровољни трансфери од физичких и правних лица, позиција 231/0, економска класификација 426– материјал повећава се са износом од 14.306,00 динара.

Сходно Закона о буџетском систему („Службени гласник РС“ бр. 54/2009, 73/2010, 101/2010, 101/2011, 93/2012, 62/2013, 63/2013-испр., 108/2013, 142/2014, 68/2015, др. Закон, 103/2015, 99/2016,113/2017, 95/2018, 31/2019, 72/2019, 149/2020, 118/2021, 138/2022, 118/2021 др. закон и 92/2023) Текући добровољни трансфери од физичких и правних лица у корист нивоа општина (конто: 744151) повећава се са износом од 40.000,00 динара.

На основу Решења о повећању апропријације број 001718827/2024 од 21. мај 2024. године, у Разделу 5. Општинска управа, у оквиру Програм 8: Предшколско образовање, Пројекат: 2002-4003 За извођење ППП (Припремног предшколског програма), Функција 911, извор финансирања 07– трансфери од других нивоа власти, позиција 185/0, економска класификација 426– материјал повећава се са износом од 49.500,00 динара.

Сходно Закона о буџетском систему („Службени гласник РС“ бр. 54/2009, 73/2010, 101/2010, 101/2011, 93/2012, 62/2013, 63/2013-испр., 108/2013, 142/2014, 68/2015, др. Закон, 103/2015, 99/2016,113/2017, 95/2018, 31/2019, 72/2019, 149/2020, 118/2021, 138/2022, 118/2021 др. закон и 92/2023) Текући наменски трансфери, у ужем смислу, од АП Војводина у корист нивоа општина (конто: 733156) повећава се са износом од 49.500,00 динара.

На основу Решења о повећању апропријације број 001831583/2024 од 04. јун 2024. године, у Разделу 5. Општинска управа, у оквиру Програм 13: Развој културе и информисања-Културно образовни центар Турзо Лајош, Програмска активност: 1201-0002 Јачање културне продукције и уметничког стваралаштва, Функција 820, извор финансирања 05– донације од иностраних земаља, позиција 226/0, економска класификација 421– стални трошкови повећава се са износом од 5.000,00 динара. Програм 13: Развој културе и информисања- Културно образовни центар Турзо Лајош, Програмска активност: 1201-0002 Јачање културне продукције и уметничког стваралаштва, Функција 820, извор финансирања 05– донације од иностраних земаља, позиција 228/0, економска класификација 423– услуге по уговору повећава се са

износом од 1.323.000,00 динара. Програм 13: Развој културе и информисања- Културно образовни центар Турзо Лајош, Програмска активност: 1201-0002 Јачање културне продукције и уметничког стваралаштва, Функција 820, извор финансирања 05– донације од иностраних земаља, позиција 229/0, економска класификација 424– специјализоване услуге повећава се са износом од 227.000,00 динара.

Сходно Закона о буџетском систему („Службени гласник РС“ бр. 54/2009, 73/2010, 101/2010, 101/2011, 93/2012, 62/2013, 63/2013-испр., 108/2013, 142/2014, 68/2015, др. Закон, 103/2015, 99/2016,113/2017, 95/2018, 31/2019, 72/2019, 149/2020, 118/2021, 138/2022, 118/2021 др. закон и 92/2023) Текуће донације од међународних организација у корист нивоа општина (конто: 732151) повећава се са износом од 1.555.000,00 динара.

На основу Решења о промени апропријације број: 001842059/2024 од 04. јун 2024. године, извршене су следеће измене апропријација у табеларном делу члана 8. Посебног дела Одлуке о буџету општине Сента за 2024. годину у Разделу 5. Општинска управа. У оквиру програма 15: Опште услуге локалне самоуправе, Програмска активност 0602-0001 Функционисање локалне самоуправе и градских општина, извор финансирања 01– општи приходи и примања буџета, позиција 112/0, економска класификација 511– зграде и грађевински објекти умањује се са износом од 200.000,00 динара.

У оквиру Програма 15: Опште услуге локалне самоуправе, Програмска активност 0602-0001 Функционисање локалне самоуправе и градских општина, извор финансирања 01– општи приходи и примања буџета, позиција 111/0, економска класификација 424- специјализоване услуге повећава се са износом од 200.000,00 динара.

На основу Решења о промени апропријације број: 001930583/2024 од 13. јун 2024. године, извршене су следеће измене апропријација у табеларном делу члана 8. Посебног дела Одлуке о буџету општине Сента за 2024. годину у Разделу 5. Општинска управа. У оквиру програма 13.: Развој културе и информисања- Сенћанско Мађарско Камерно Позориште
Активност: 1201-0002 Јачање културне продукције и уметничког стваралаштва, извор финансирања 05– донације од иностраних земаља, позиција 226/0, економска класификација 421- стални трошкови умањује се са износом од 6.000,00 динара. У оквиру Програма 13.: Развој културе и информисања- Сенћанско Мађарско Камерно Позориште, Активност: 1201-0002 Јачање културне продукције и уметничког стваралаштва, извор финансирања 05– донације од иностраних земаља, позиција 227/0, економска класификација 422- трошкови путовања умањује се са износом од 13.904,00 динара. У оквиру Програма 13.: Развој културе и информисања- Сенћанско Мађарско Камерно Позориште, Активност: 1201-0002 Јачање културне продукције и уметничког стваралаштва, извор финансирања 05– донације од иностраних земаља, позиција 230/0, економска класификација 425- текуће поправке и одржавање умањује се са износом од 19.200,00 динара.У оквиру Програма 13.: Развој културе и информисања- Сенћанско Мађарско Камерно Позориште, Активност: 1201-0002 Јачање културне продукције и уметничког стваралаштва, извор финансирања 05– донације од иностраних земаља, позиција 232/0, економска класификација 512- машине и опрема умањује се са износом од 192.479,00 динара.

У оквиру Програма 13.: Развој културе и информисања- Сенћанско Мађарско Камерно Позориште, Активност: 1201-0002 Јачање културне продукције и уметничког стваралаштва, извор финансирања 05– донације од иностраних земаља, позиција 228/0, економска класификација 423- услуге по уговору повећава се са износом од 116.295,00 динара.

У оквиру Програма 13.: Развој културе и информисања- Сенћанско Мађарско Камерно Позориште, Активност: 1201-0002 Јачање културне продукције и уметничког стваралаштва, извор финансирања 05– донације од иностраних земаља, позиција 231/0, економска класификација 426- материјал повећава се са износом од 115.288,00 динара.

На основу Решења о промени апропријације број: 001930571/2024 од 13. јун 2024. године, извршене су следеће измене апропријација у табеларном делу члана 8. Посебног дела Одлуке о буџету општине Сента за 2024. годину у Разделу 5. Општинска управа. У оквиру програма 15: Опште услуге локалне самоуправе, Програмска активност 0602-0001 Функционисање локалне самоуправе и градских општина, извор финансирања 01– општи приходи и примања буџета, позиција 58/0, економска класификација 421– стални трошкови умањује се са износом од 600.000,00 динара.

У оквиру Програма 15: Опште услуге локалне самоуправе
Програмска активност 0602-0001 Функционисање локалне самоуправе и градских општина, извор финансирања 01– општи приходи и примања буџета, позиција 71/0, економска класификација 512- машине и опрема повећава се са износом од 600.000,00 динара.

На основу Решења о промени апропријације број: 001930555/2024 од 13. јун 2024. године, извршене су следеће измене апропријација у табеларном делу члана 8. Посебног дела Одлуке о буџету општине Сента за 2024. годину у Разделу 5. Општинска управа. У оквиру програма Програма 8.: Предшколско образовање, Пројекат 2002-4002 пружење услуге боравка деце у предшколског установи, извор финансирања 01– општи приходи и примања буџета, позиција 176/0, економска класификација 425- текуће поправке и одржавање умањује се са износом од 66.000,00 динара. У оквиру Програма 8.: Предшколско образовање
Пројекат 2002-4003 за извођење ППП(Припремног предшколског програма), извор финансирања 07– трансфери од других нивоа власти, позиција 186/0, економска класификација 511- зграде и грађевински објекти умањује се са износом од 75.000,00 динара.

У оквиру Програма 8.: Предшколско образовање, Пројекат 2002-4002 пружење услуге боравка деце у предшколског установи, извор финансирања 01– општи приходи и примања буџета, позиција 174/0, економска класификација 423- услуге по уговору повећава се са износом од 66.000,00 динара. У оквиру Програма 8.: Предшколско образовање, Пројекат 2002-4003 за извођење ППП(Припремног предшколског програма), извор финансирања 07– трансфери од других нивоа власти, позиција 187/0, економска класификација 512- машине и опрема повећава се са износом од 75.000,00 динара.

На основу Решења о повећању апропријације број 001941507/2024 од 14. јун 2024. године, у Разделу 5. Општинска управа, у оквиру Програм 13: Развој културе и информисања- Културно образовни центар Турзо Лајош, Програмска активност: 1201-0002 Јачање културне продукције и уметничког стваралаштва, Функција 820, извор финансирања 08– добровојни трансфери од физичких и правних лица, позиција 228/0, економска класификација 423– услуге по уговору повећава се са износом од 30.000,00 динара. Програм 13: Развој културе и информисања- Културно образовни центар Турзо Лајош, Програмска активност: 1201-0003 Унапређење система очувања и представљања културно- историјског наслеђа, Функција 820, извор финансирања 08– добровојни трансфери од физичких и правних лица, позиција 236/0, економска класификација 423– услуге по уговору повећава се са износом од 30.000,00 динара.

Сходно Закона о буџетском систему („Службени гласник РС“ бр. 54/2009, 73/2010, 101/2010, 101/2011, 93/2012, 62/2013, 63/2013-испр., 108/2013, 142/2014, 68/2015, др. Закон, 103/2015, 99/2016,113/2017, 95/2018, 31/2019, 72/2019, 149/2020, 118/2021, 138/2022, 118/2021 др. закон и 92/2023) Текући добровољни трансфери од физичких и правних лица у корист нивоа општина (конто 744151) повећава се са износом од 60.000,00 динара.

На основу Решења о промени апропријације број: 001966088/2024 од 16. јун 2024. године, извршене су следеће измене апропријација у табеларном делу члана 8. Посебног дела Одлуке о буџету општине Сента за 2024. годину у Разделу 5. Општинска управа. У оквиру програма 16: Политички систем локалне самоуправе, Програмска активност 2101-0001 Функционисање скупштине, извор финансирања 01– општи приходи и примања буџета, позиција 7/0, економска класификација 423– услуге по уговору умањује се са износом од 780.000,00 динара.

У оквиру Програма 16: Политички систем локалне самоуправе
Пројекат 2101-4001 Избори 2024, извор финансирања 01– општи приходи и примања буџета, позиција 12/0, економска класификација 423– услуге по уговору повећава се са износом од 780.000,00 динара.

На основу Решења о повећању апропријације број 001986540 /2024 од 20. јун 2024. године, у Разделу 5. Општинска управа, у оквиру Програм 13: Развој културе и информисања- Културно образовни центар Турзо Лајош, Програмска активност: 1201-0002 Јачање културне продукције и уметничког стваралаштва, Функција 820, извор финансирања 07– трансфери од других нивоа власти, позиција 228/0, економска класификација 423– услуге по уговору повећава се са износом од 35.000,00 динара. Програм 13: Развој културе и информисања- Културно образовни центар Турзо Лајош, Програмска активност: 1201-0002 Јачање културне продукције и уметничког стваралаштва, Функција 820, извор финансирања 07– трансфери од других нивоа власти, позиција 231/0, економска класификација 426– материјал повећава се са износом од 5.000,00 динара.

Сходно Закона о буџетском систему („Службени гласник РС“ бр. 54/2009, 73/2010, 101/2010, 101/2011, 93/2012, 62/2013, 63/2013-испр., 108/2013, 142/2014, 68/2015, др. Закон, 103/2015, 99/2016,113/2017, 95/2018, 31/2019, 72/2019, 149/2020, 118/2021, 138/2022, 118/2021 др. закон и 92/2023) Текући наменски трансфери, у ужем смислу, од АП Војводина у корист нивоа општина (конто: 733156) повећава се са износом од 40.000,00 динара.

Извештај
о коришћењу средстава текуће и сталне буџетске резерве за
период од 01.01.2024. до 30.06.2024. годину

Чланом 69. и 70. Закона о буџетском систему („Службени гласник РС“ број 54/2009, 73/2010, 101/2010, 101/2011, 93/2012, 62/2013, 63/2013-исп., 108/2013, 142/2014, 68/2015-др. закон, 103/15, 99/2016, 113/2017, 95/2018, 31/2019, 72/2019, 149/2020, 118/2021, 138/2022, 118/2021- др.закон и 92/2023) дефинисан је начин планирања и коришћења средстава из текуће и сталне буџетске резерве.

На основу 69. члана Закона о буџетском систему („Службени гласник РС“ број 54/2009, 73/2010, 101/2010, 101/2011, 93/2012, 62/2013, 63/2013-исп., 108/2013, 142/2014, 68/2015-др. закон, 103/15, 99/2016, 113/2017, 95/2018, 31/2019, 72/2019, 149/2020, 118/2021, 138/2022, 118/2021- др.закон и 92/2023), у оквиру буџета део планираних прихода не распоређују се унапред већ се задржавају на име текуће буџетске резерве и користе се за непланиране сврхе за које нису утврђене апропријације или за сврхе за које се у току године покаже потреба а да апропријације нису биле довољне. Средства текуће буџетске резерве се распоређују на директне буџетске кориснике за одређену намену у току фискалне године.

Чланом 61. Закона о буџетском систему („Службени гласник РС“ број 54/2009, 73/2010, 101/2010, 101/2011, 93/2012, 62/2013, 63/2013-исп., 108/2013, 142/2014, 68/2015-др. закон, 103/15, 99/2016, 113/2017, 95/2018, 31/2019, 72/2019, 149/2020, 118/2021, 138/2022, 118/2021- др.закон и 92/2023) прописано је да, ако у току године дође до промене околности која не угрожава утврђене приоритете унутар буџета надлежни извршни орган локалне власти, доноси одлуку да се износ апропријације који није могуће искористити, пренесе у текућу буџетску резерву и да може користити за немене које нису предвиђене буџетом или за намене за које нису предвиђена средства у довољном обиму.

Чланом 17. и 18. Одлуке о буџету општине Сента за 2024. годину, („Службени лист општине Сента“, бр 15/2023), прописано је да решења о употреби текуће буџетске резерве доноси председник општине Сента на предлог Одељења за финансије, у складу са члановима 69. и 70. Закона о буџетском систему.

У периоду од 01.01.2024 -30.06.2024. године средства текуће буџетске резерве коришћена су:

На основу Решења о преносу средстава у текућу буџетску резерву број: 000105047/2024 од 22. јануара 2024. године извршене су следеће измене апропријација Одлуке о буџету општине Сента за 2024. годину у оквиру Програма 13.: Развој културе и информисања, Програмска активност: 1201-0001 Функционисање локалних установа културе, извор финансирања 01 – општи приходи и примања буџета, позиција 217/0, економска класификација 421- стални трокови умањује се са износом од 4.440.000,00 динара.

У оквиру Програма 15.: Опште услуге локалне самоуправе

Програмска активност: 0602-0009 Текућа буџетска резерва, функција 160, позиција 82, извор финансирања 01, економска класификација 499 - средстава резерва повећава се са износом од 4.440.000,00 динара.

На основу Решења о употреби средстава текуће буџетске резерве број: 000105318 од 22. јануара 2024. године извршене су следеће измене апропријација Одлуке о буџету општине Сента за 2024. Годину у оквиру Програма 15.: Опште услуге локалне самоуправе, Програмска активност: 0602-0009- Текућа буџетска резерва, извор финансирања 01-општи приходи и примања буџета, функција 160, позиција 82, економска класификација 499– Средства резерве умањује се са износом од 4.440.000,00 динара.

Програм 13.: Развој културе и информисања, Програмска активност: 1201-0002 Јачање културне продукције и уметничког стваралаштва, функција 820, извор финансирања 01– општи приходи и примања буџета, позиција 228/0, економска класификација 423– услуге по уговору повећава се са износом од 1.900.000,00 динара. Програм 13.: Развој културе и информисања, Програмска активност: 1201-0003 Унапређење система очувања и представљања културно-историјског наслеђа, функција 820, извор финансирања 01– општи приходи и примања буџета, позиција 236/0, економска класификација 423– услуге по уговору повећава се са износом од 959.000,00 динара. Програм 13.: Развој културе и информисања, Пројекат: 1201-4002 Истакнути празници општине Сента, функција 820, извор финансирања 01– општи приходи и примања буџета, позиција 242/0, економска класификација 423– услуге по уговору повећава се са износом од 581.000,00 динара. Програм 13.: Развој културе и информисања, Пројекат: 1201-4002 Истакнути празници општине Сента, функција 820, извор финансирања 01– општи приходи и примања буџета, позиција 243/0, економска класификација 424– специјализоване услуге повећава се са износом од 1.000.000,00 динара.

На основу Решења о употреби средстава текуће буџетске резерве број: 000146816 од 24. јануара 2024. године извршене су следеће измене апропријација Одлуке о буџету општине Сента за 2024. Годину у оквиру Програма 15.: Опште услуге локалне самоуправе, Програмска активност: 0602-0009- Текућа буџетска резерва, извор финансирања 01-општи приходи и примања буџета, функција 160, позиција 82, економска класификација 499– Средства резерве умањује се са износом од 170.000,00 динара.

У оквиру Програма 11.: Социјална и дечија заштита, Програмска активност: 0902-0001 Једнократне помоћи и други области помоћи, функција 070, извор финансирања 01– општи приходи и примања буџета, позиција 46/1, економска класификација 472– накнаде за социјалну заштиту из буџета повећава се са износом од 170.000,00 динара.

На основу Решења о употреби средстава текуће буџетске резерве број: 000174913 од 29. јануара 2024. године извршене су следеће измене апропријација Одлуке о буџету општине Сента за 2024. Годину у оквиру Програма 15.: Опште услуге локалне самоуправе, Програмска активност: 0602-0009 Текућа буџетска резерва, извор финансирања 01-општи приходи и примања буџета, функција 160, позиција 82, економска класификација 499– Средства резерве умањује се са износом од 100.000,00 динара.

У оквиру Програм 15.: Опште услуге локалне самоуправе, Програмска активност: 0602-0001- Функционисање локалне самоуправе и градских општина, функција 474, извор финансирања 01– општи приходи и примања буџета, позиција 111/0, економска класификација 424– специјализоване услуге повећава се са износом од 100.000,00 динара.

На основу Решења о преносу средстава у текућу буџетску резерву број: 000582845/2024 од 19. фебруара 2024. године извршене су следеће измене апропријација Одлуке о буџету општине Сента за 2024. годину у оквиру Програма 8.: Предшколско образовање, Програмска активност: 2002-0002 Функционисање и остваривање предшколског васпитања и образовања, функција 911, извор финансирања 01– општи приходи и примања буџета, позиција 155/0, економска класификација 421- стални трокови умањује се са износом од 1.168.277,00 динара.

У оквиру Програма 15.: Опште услуге локалне самоуправе

Програмска активност: 0602-0009 Текућа буџетска резерва, функција 160, позиција 82, извор финансирања 01, економска класификација 499 - средстава резерва повећава се са износом од 1.168.277,00 динара.

На основу Решења о употреби средстава текуће буџетске резерве број: 000583982 од 19. фебруара 2024. године извршене су следеће измене апропријација Одлуке о буџету општине Сента за 2024. Годину у оквиру Програма 15.: Опште услуге локалне самоуправе, Програмска активност: 0602-0009 Текућа буџетска резерва, извор финансирања 01-општи приходи и примања буџета, функција 160, позиција 82, економска класификација 499– Средства резерве умањује се са износом од 1.168.277,00 динара.

У оквиру Програма 8.: Предшколско образовање

Програмска активност: 2002-0002- Функционисање и остваривање предшколског васпитања образовања, функција 911, извор финансирања 01– општи приходи и примања буџета, позиција 159/0, економска класификација 425– текуће поправке и одржавање повећава се са износом од 1.168.277,00 динара.

На основу Решења о употреби средстава текуће буџетске резерве број: 000646602 од 21. фебруара 2024. године извршене су следеће измене апропријација Одлуке о буџету општине Сента за 2024. Годину у оквиру Програма 15.: Опште услуге локалне самоуправе, Програмска

активност: 0602-0009 Текућа буџетска резерва, извор финансирања 01-општи приходи и примања буџета, функција 160, позиција 82, економска класификација 499– Средства резерве умањује се са износом од 82.545,00 динара.

У оквиру Програма 13.: Развој културе и информисања

Програмска активност: 1201-0001 функционисање локалних установа културе, функција 820, извор финансирања 01– општи приходи и примања буџета, позиција 214/0, економска класификација 414– социјална давања запосленима повећава се са износом од 82.545,00 динара.

На основу Решења о преносу средстава у текућу буџетску резерву број: 000819531/2024 од 29. фебруара 2024. године извршене су следеће измене апропријација Одлуке о буџету општине Сента за 2024. годину у оквиру Програма 13.: Развој културе и информисања- КОЦ Турзо Лајош, Програмска активност: 1201-0001 Функционисање локалних установа културе, извор финансирања 01 – општи приходи и примања буџета, позиција 211/0, економска класификација 411- плате, додаци и накнаде запослених (зараде) умањује се са износом од 3.405.000,00 динара. У оквиру Програма 13.: Развој културе и информисања- КОЦ Турзо Лајош, Програмска активност: 1201-0001 Функционисање локалних установа културе, извор финансирања 01 – општи приходи и примања буџета, позиција 212/0, економска класификација 412- социајни доприноси на терет послодавца умањује се са износом од 519.000,00 динара.

У оквиру Програма 15.: Опште услуге локалне самоуправе, Програмска активност: 0602-0009 Текућа буџетска резерва, функција 160, позиција 82, извор финансирања 01, економска класификација 499 - средстава резерва повећава се са износом од 3.924.000,00 динара.

На основу Решења о употреби средстава текуће буџетске резерве број: 000820259 од 29. фебруара 2024. године извршене су следеће измене апропријација Одлуке о буџету општине Сента за 2024. Годину у оквиру Програма 15.: Опште услуге локалне самоуправе, Програмска активност: 0602-0009 Текућа буџетска резерва, извор финансирања 01-општи приходи и примања буџета, функција 160, позиција 82, економска класификација 499– Средства резерве умањује се са износом од 3.924.000,00 динара.

У оквиру Програма Програм 13.: Развој културе и информисања- Сенћанско Мађарско Камерно Позориште, Програмска активност: 1201-0001 функционисање локалних установа културе, функција 820, извор финансирања 01– општи приходи и примања буџета, позиција 211/0, економска класификација 411– плате, додаци и накнаде запослених (зараде) повећава се са износом од 3.405.000,00 динара. Програм 13.: Развој културе и информисања- Сенћанско Мађарско Камерно Позориште, Програмска активност: 1201-0001 функционисање локалних установа културе, функција 820, извор финансирања 01– општи приходи и примања буџета, позиција 212/0, економска класификација 412– социјални доприноси на терет послодавца повећава се са износом од 519.000,00 динара.

На основу Решења о употреби средстава текуће буџетске резерве број: 000957308 од 12. марта 2024. године извршене су следеће измене апропријација Одлуке о буџету општине Сента за 2024. Годину у оквиру Програма 15.: Опште услуге локалне самоуправе, Програмска активност: 0602-0009 Текућа буџетска резерва, извор финансирања 01-општи приходи и примања буџета, функција 160, позиција 82, економска класификација 499– Средства резерве умањује се са износом од 163.500,00 динара.

У оквиру Програма 15.: Опште услуге локалне самоуправе- МЗ Кеви, Програмска активност: 0602-0002- функционисање месних заједница, функција 160, извор финансирања 01– општи приходи и примања буџета, позиција 250/0, економска класификација 422– трошкови путовања повећава се са износом од 163.500,00 динара.

На основу Решења о употреби средстава текуће буџетске резерве број: 000966496 од 13. марта 2024. године извршене су следеће измене апропријација Одлуке о буџету општине Сента за 2024. Годину у оквиру Програма 15.: Опште услуге локалне самоуправе, Програмска активност: 0602-0009 Текућа буџетска резерва, извор финансирања 01-општи приходи и примања буџета, функција 160, позиција 82, економска класификација 499– Средства резерве умањује се са износом од 301.000,00 динара.

У оквиру Програма 6.: Заштита животне средине, Програмска активност: 0401-0001- Управљање заштитом животне средине, функција 560, извор финансирања 01– општи приходи и примања буџета, позиција 114/0, економска класификација 424– специјализоване услуге повећава се са износом од 301.000,00 динара.

На основу Решења о преносу средстава у текућу буџетску резерву број: 000965907/2024 од 13.марта 2024. године извршене су следеће измене апропријација Одлуке о буџету општине Сента за 2024. годину у оквиру Програма 6.: Заштита животне средине, Програмска активност: 0401-0001 Управљање заштитом животне средине, извор финансирања 01 – општи приходи и примања буџета, позиција 115/0, економска класификација 426- материјал умањује се са износом од 301.000,00 динара.

У оквиру Програма 15.: Опште услуге локалне самоуправе, Програмска активност: 0602-0009 Текућа буџетска резерва, функција 160, позиција 82, извор финансирања 01, економска класификација 499 - средстава резерва повећава се са износом од 301.000,00 динара.

На основу Решења о употреби средстава текуће буџетске резерве број: : 0011485977 од 22. април 2024. године извршене су следеће измене апропријација Одлуке о буџету општине Сента за 2024. Годину у оквиру Програма 15.: Опште услуге локалне самоуправе, Програмска активност: 0602-0009 Текућа буџетска резерва, извор финансирања 01-општи приходи и примања буџета, функција 160, позиција 82, економска класификација 499– Средства резерве умањује се са износом од 2.447.000,00 динара.

У оквиру Програма 2.: Комуналне делатности, Програмска активност: 1102-0001- Управљање/ одржавање јавним осветљењем, функција 640, извор финансирања 01– општи приходи и примања буџета, позиција 128/0, економска класификација 421– стални трошкови повећава се са износом од 2.350.000,00 динара. Програм 2.: Комуналне делатности

Програмска активност: 1102-0001- Управљање/ одржавање јавним осветљењем, функција 640, извор финансирања 01– општи приходи и примања буџета, позиција 129/0, економска класификација 423– услуге по уговору повећава се са износом од 97.000,00 динара.

На основу Решења о преносу средстава у текућу буџетску резерву број: 001683636/2024 од 16.мај 2024. године извршене су следеће измене апропријација Одлуке о буџету општине Сента за 2024. годину у оквиру Програма 15.: Опште услуге локалне самоуправе- МЗ Тисапарт Алвег, Програмска активност: 0602-0002 Функционисање месне заједнице, извор финансирања 01 – општи приходи и примања буџета, позиција 248/0, економска класификација 416- награде запосленима и остали посебни расходи умањује се са износом од 260.000,00 динара.

У оквиру Програма 15.: Опште услуге локалне самоуправе, Програмска активност: 0602-0009 Текућа буџетска резерва, функција 160, позиција 82, извор финансирања 01, економска класификација 499 - средстава резерва повећава се са износом од 260.000,00 динара.

На основу Решења о преносу средстава у текућу буџетску резерву број: 001683450/2024 од 16.мај 2024. године извршене су следеће измене апропријација Одлуке о буџету општине Сента за 2024. годину у оквиру Програма 1.: Становање, урбанизам и просторно планирање, Програмска активност: 1101-0001 Просторно и урбанистичко планирање, извор финансирања 01

– општи приходи и примања буџета, позиција 122/0, економска класификација 511- зграде и грађевински објекти умањује се са износом од 200.000,00 динара.

У оквиру Програма 15.: Опште услуге локалне самоуправе, Програмска активност: 0602-0009 Текућа буџетска резерва, функција 160, позиција 82, извор финансирања 01, економска класификација 499 - средстава резерва повећава се са износом од 200.000,00 динара.

На основу Решења о употреби средстава текуће буџетске резерве број: 001683665 од 16. мај 2024. године извршене су следеће измене апропријација Одлуке о буџету општине Сента за 2024. Годину у оквиру Програма 15.: Опште услуге локалне самоуправе, Програмска активност: 0602-0009 Текућа буџетска резерва, извор финансирања 01-општи приходи и примања буџета, функција 160, позиција 82, економска класификација 499– Средства резерве умањује се са износом од 260.000,00 динара.

У оквиру Програма 15.:Опште услуге локалне самоуправе- МЗ Тисапарт Алвег, Програмска активност: 0602-0002- функционисање месних заједница, функција 160, извор финансирања 01– општи приходи и примања буџета, позиција 246/0, економска класификација 414– социјална давања запосленима повећава се са износом од 260.000,00 динара.

На основу Решења о употреби средстава текуће буџетске резерве број: 001683538 од 16. мај 2024. године извршене су следеће измене апропријација Одлуке о буџету општине Сента за 2024. Годину у оквиру Програма 15.: Опште услуге локалне самоуправе, Програмска активност: 0602-0009 Текућа буџетска резерва, извор финансирања 01-општи приходи и примања буџета, функција 160, позиција 82, економска класификација 499– Средства резерве умањује се са износом од 200.000,00 динара.

У оквиру Програма 1.: Становање, урбанизам и просторно планирње, Програмска активност: 1101-0001- Просторно и урбанистичко планирање, функција 620, извор финансирања 01– општи приходи и примања буџета, позиција 119/0, економска класификација 416– награде запосленима и остали посебни расходи повећава се са износом од 20.000,00 динара. Програм 1.: Становање, урбанизам и просторно планирње, Програмска активност: 1101-0001- Просторно и урбанистичко планирање, функција 620, извор финансирања 01– општи приходи и примања буџета, позиција 120/0, економска класификација 423– услуге по уговору повећава се са износом од 180.000,00 динара.

На основу Решења о преносу средстава у текућу буџетску резерву број: 001765298/2024 од 27.мај 2024. године извршене су следеће измене апропријација Одлуке о буџету општине Сента за 2024. годину у оквиру Програма 6.: Заштита животне средине, Програмска активност: 0401-0001 Управљање заштитом животне средине, извор финансирања 01 – општи приходи и примања буџета, позиција 115/0, економска класификација 426- материјал умањује се са износом од 122.000,00 динара.

У оквиру Програма 15.: Опште услуге локалне самоуправе

Програмска активност: 0602-0009 Текућа буџетска резерва, функција 160, позиција 82, извор финансирања 01, економска класификација 499 - средстава резерва повећава се са износом од 122.000,00 динара.

На основу Решења о употреби средстава текуће буџетске резерве број: 001765329 од 27. мај 2024. године извршене су следеће измене апропријација Одлуке о буџету општине Сента за 2024. Годину у оквиру Програма 15.: Опште услуге локалне самоуправе, Програмска активност: 0602-0009 Текућа буџетска резерва, извор финансирања 01-општи приходи и примања буџета, функција 160, позиција 82, економска класификација 499– Средства резерве умањује се са износом од 122.000,00 динара.

У оквиру Програма 6.: Заштита животне средине, Програмска активност: 0401-0001- Управљање заштитом животне средине, функција 560, извор финансирања 01– општи приходи и примања буџета, позиција 114/0, економска класификација 424– специјализоване услуге повећава се са износом од 122.000,00 динара.

На основу Решења о преносу средстава у текућу буџетску резерву број: 001941447/2024 од 14.јун 2024. године извршене су следеће измене апропријација Одлуке о буџету општине Сента за 2024. годину у оквиру Програма 15.: Опште услуге локалне самоуправе, Програмска активност: 0602-0002 Функционисање месних заједница, извор финансирања 01– општи приходи и примања буџета, позиција 251/0, економска класификација 423- услуге по уговору умањује се са износом од 13.000,00 динара.

У оквиру Програма 15.: Опште услуге локалне самоуправе, Програмска активност: 0602-0009 Текућа буџетска резерва, функција 160, позиција 82, извор финансирања 01, економска класификација 499 - средстава резерва повећава се са износом од 13.000,00 динара.

На основу Решења о употреби средстава текуће буџетске резерве број: 001941469 од 14. јун 2024. године извршене су следеће измене апропријација Одлуке о буџету општине Сента за 2024. Годину у оквиру Програма 15.: Опште услуге локалне самоуправе, Програмска активност: 0602-0009 Текућа буџетска резерва, извор финансирања 01-општи приходи и примања буџета, функција 160, позиција 82, економска класификација 499– Средства резерве умањује се са износом од 13.000,00 динара.

У оквиру Програма 15.: Опште услуге локалне самоуправе, Програмска активност: 0602-0002- Функционисање месних заједница, функција 160, извор финансирања 01– општи приходи и примања буџета, позиција 253/0, економска класификација 425– текуће поправке и одржавање повећава се са износом од 13.000,00 динара.

На основу Решења о преносу средстава у текућу буџетску резерву број: 001966017/2024 од 18.јун 2024. године извршене су следеће измене апропријација Одлуке о буџету општине Сента за 2024. годину у оквиру Програма 16.: Политички систем локалне самоуправе

Пројекат: 2101-4001 Избори 2024, извор финансирања 01– општи приходи и примања буџета, позиција 10/0, економска класификација 421- стални трошкови умањује се са износом од 500.000,00 динара. У оквиру Програма 16.: Политички систем локалне самоуправе, Пројекат: 2101-4001 Избори 2024, извор финансирања 01– општи приходи и примања буџета, позиција 11/0, економска класификација 422- трошкови путовања умањује се са износом од 100.000,00 динара. У оквиру Програма 16.: Политички систем локалне самоуправе, Пројекат: 2101-4001 Избори 2024, извор финансирања 01– општи приходи и примања буџета, позиција 14/0, економска класификација 481- дотације невладиним организацијама умањује се са износом од 175.000,00 динара. У оквиру Програма 16.: Политички систем локалне самоуправе, Пројекат: 2101-4001 Избори 2024, извор финансирања 01– општи приходи и примања буџета, позиција 15/0, економска класификација 512- машине и опрема умањује се са износом од 150.000,00 динара.

У оквиру Програма 15.: Опште услуге локалне самоуправе, Програмска активност: 0602-0009 Текућа буџетска резерва, функција 160, позиција 82, извор финансирања 01, економска класификација 499 - средстава резерва повећава се са износом од 925.000,00 динара.

На основу Решења о употреби средстава текуће буџетске резерве број: 001966040 од 18. јун 2024. године извршене су следеће измене апропријација Одлуке о буџету општине Сента за 2024. Годину у оквиру Програма 15.: Опште услуге локалне самоуправе, Програмска активност: 0602-0009 Текућа буџетска резерва, извор финансирања 01-општи приходи и примања буџета,

функција 160, позиција 82, економска класификација 499– Средства резерве умањује се са износом од 926.000,00 динара.

У оквиру Програма 16.: Политички систем локалне самоуправе, Пројекат: 2101-4001- Избори 2024, функција 11, извор финансирања 01– општи приходи и примања буџета, позиција 12/0, економска класификација 423– услуге по уговору повећава се са износом од 920.000,00 динара. Програм 16.: Политички систем локалне самоуправе, Пројекат: 2101-4001- Избори 2024, функција 11, извор финансирања 01– општи приходи и примања буџета, позиција 13/0, економска класификација 426– материјал повећава се са износом од 6.000,00 динара.

На основу Решења о употреби средстава текуће буџетске резерве број: 001986599 од 20. јун 2024. године извршене су следеће измене апропријација Одлуке о буџету општине Сента за 2024. Годину у оквиру Програма 15.: Опште услуге локалне самоуправе, Програмска активност: 0602-0009 Текућа буџетска резерва, извор финансирања 01-општи приходи и примања буџета, функција 160, позиција 82, економска класификација 499– Средства резерве умањује се са износом од 2.450.000,00 динара.

У оквиру Програма 5.: Пољопривреда и рурални развој, Програмска активност: 0101-0001- Подршка за спровођење пољопривредне политике у локалној заједници, функција 421, извор финансирања 01– општи приходи и примања буџета, позиција 90/1, економска класификација 422– трошкови путовања повећава се са износом од 650.000,00 динара. Програм 2.: Комуналне делатности, Програмска активност: 1102-0001- Управљање/ одржавање јавним осветљењем, функција 640, извор финансирања 01– општи приходи и примања буџета, позиција 128/0, економска класификација 421– стални трошкови повећава се са износом од 1.800.000,00 динара.

Расподела средстава текуће буџетске резерве у периоду од 01.01.2024.-30.06.2024.години

Пребачено са позиције				Пребачено на позицију		
Датум	**Позиција**	**Извор финансирања**	**Износ**	**Буџетски корисник**	**Позиција**	**Извор финансирања**
22.01.2024	82/0	01	1,000,000.00	КУЛТУРНО ОБРАЗОВНИ ЦЕНТАР ТУРЗО ЛАЈОШ	243/0	01
22.01.2024	82/0	01	1,900,000.00	КУЛТУРНО ОБРАЗОВНИ ЦЕНТАР ТУРЗО ЛАЈОШ	228/0	01
22.01.2024	82/0	01	581,000.00	КУЛТУРНО ОБРАЗОВНИ ЦЕНТАР ТУРЗО ЛАЈОШ	242/0	01
22.01.2024	82/0	01	959,000.00	КУЛТУРНО ОБРАЗОВНИ ЦЕНТАР ТУРЗО ЛАЈОШ	236/0	01
22.01.2024	217/0	01	4,440,000.00	ОПШТИНСКА УПРАВА	82/0	01
24.01.2024	82/0	01	170,000.00	ОПШТИНСКА УПРАВА	46/1	01
29.01.2024	82/0	01	100,000.00	ОПШТИНСКА УПРАВА	111/0	01
19.02.2024	82/0	01	1,168,277.00	ДЕЧЈИ ВРТИЋ СНЕЖАНА ХОФЕХЕРКЕ	159/0	01
19.02.2024	155/0	01	1,168,277.00	ОПШТИНСКА УПРАВА	82/0	01
21.02.2024	82/0	01	82,545.00	ИСТОРИЈСКИ АРХИВ	214/0	01
29.02.2024	82/0	01	339,000.00	СЕНЋАНСКО МАЂАРСКО КАМЕРНО ПОЗОРИШТЕ	212/0	01
29.02.2024	82/0	01	180,000.00	СЕНЋАНСКО МАЂАРСКО КАМЕРНО ПОЗОРИШТЕ	212/0	01
29.02.2024	82/0	01	3,405,000.00	СЕНЋАНСКО МАЂАРСКО КАМЕРНО ПОЗОРИШТЕ	211/0	01
29.02.2024	211/0	01	3,405,000.00	ОПШТИНСКА УПРАВА	82/0	01
29.02.2024	212/0	01	180,000.00	ОПШТИНСКА УПРАВА	82/0	01

29.02.2024	212/0	01	339,000.00	ОПШТИНСКА УПРАВА	82/0	01
13.03.2024	82/0	01	301,000.00	ОПШТИНСКА УПРАВА	114/0	01
13.03.2024	82/0	01	163,500.00	МЕСНА ЗАЈЕДНИЦА КЕВИ	250/0	01
13.03.2024	115/0	01	301,000.00	ОПШТИНСКА УПРАВА	82/0	01
22.04.2024	82/0	01	2,350,000.00	ОПШТИНСКА УПРАВА	128/0	01
22.04.2024	82/0	01	97,000.00	ОПШТИНСКА УПРАВА	129/0	01
15.05.2024	82/0	01	180,000.00	ОПШТИНСКА УПРАВА	120/0	01
15.05.2024	82/0	01	20,000.00	ОПШТИНСКА УПРАВА	119/0	01
15.05.2024	122/0	01	200,000.00	ОПШТИНСКА УПРАВА	82/0	01
16.05.2024	82/0	01	260,000.00	МЕСНА ЗАЈЕДНИЦА ТИСАПАРТ АЛВЕГ	246/0	01
16.05.2024	248/0	01	260,000.00	ОПШТИНСКА УПРАВА	82/0	01
27.05.2024	82/0	01	122,000.00	ОПШТИНСКА УПРАВА	114/0	01
27.05.2024	115/0	01	122,000.00	ОПШТИНСКА УПРАВА	82/0	01
10.06.2024	82/0	01	13,000.00	МЕСНА ЗАЈЕДНИЦА ГОРЊИ БРЕГ	253/0	01
10.06.2024	251/0	01	13,000.00	ОПШТИНСКА УПРАВА	82/0	01
18.06.2024	10/0	01	500,000.00	ОПШТИНСКА УПРАВА	82/0	01
18.06.2024	11/0	01	100,000.00	ОПШТИНСКА УПРАВА	82/0	01
18.06.2024	14/0	01	175,000.00	ОПШТИНСКА УПРАВА	82/0	01
18.06.2024	15/0	01	150,000.00	ОПШТИНСКА УПРАВА	82/0	01
18.06.2024	82/0	01	920,000.00	СКУПШТИНА ОПШТИНА	12/0	01
18.06.2024	82/0	01	6,000.00	СКУПШТИНА ОПШТИНА	13/0	01
20.06.2024	75/0	01	500,000.00	ОПШТИНСКА УПРАВА	82/0	01
20.06.2024	78/0	01	100,000.00	ОПШТИНСКА УПРАВА	82/0	01
20.06.2024	78/0	01	300,000.00	ОПШТИНСКА УПРАВА	82/0	01
20.06.2024	78/0	01	600,000.00	ОПШТИНСКА УПРАВА	82/0	01
20.06.2024	82/0	01	1,800,000.00	ОПШТИНСКА УПРАВА	128/0	01
20.06.2024	82/0	01	650,000.00	ОПШТИНСКА УПРАВА	90/1	01
20.06.2024	93/0	01	650,000.00	ОПШТИНСКА УПРАВА	82/0	01
20.06.2024	102/0	01	300,000.00	ОПШТИНСКА УПРАВА	82/0	01

ОСТВАРЕНИ ПРИХОДИ И ПРИМАЊА

Укупно остварени приходи општине Сента са пренетим неутрошеним средствима у периоду од 01.01.2024.-30.06.2024. године износе 586.550.269,80 динара од тога средства из буџета у износу од 415.023.856,32 динара, средства из сопствених извора износи 1.091.129,00 динара, и 170.435.284,48 динара из осталих извора.

Приходи и примања **буџета** општине Сента износи 415.023.856,32 динара што чине:

- Порези (категорија 71) у износу од 336.768.330,72 динара
- Донације и трансфери (категорија 73) у износу од 45.965.364,00 динара
- Други приходи (категорија 74) у износу од 29.007.807,05 динара
- Примања од продаје нефинансијске имовине (категорија 81) у износу од 3.282.354,55 динара.

Додатна средства из **сопствених извора** износи 1.091.129,00 динара што чине:

- Други приходи (категорија 74) у износу од 1.091.129,00 динара.

Додатна средства из **осталих извора** износи 170.435.284,48 динара што чине:

- Пренета неутрошена средства за посебне намене износи 22.955.793,00 динара- (категорија 31)
- Нераспоређени вишак прихода и примања из ранијих година износи 19.462.615,00 динара (категорија 32)
- Донације и трансфери (категорија 73) у износу од 123.264.652,44 динара
- Други приходи (категорија 74) у износу од 1.109.750,00 динара
- Меморадумске ставке за рефундацију расхода (категорија 77) у износу од 6.749,20 динара
- Трансфери између буџетских корисника на исти ниво (категорија 78) у износу од 3.635.724,84 динара.

ПРИХОДИ И ПРИМАЊА

Приходи и примања планирани су у износу од 1.282.770.008,00 динара, а остварени су у износу од 586.550.269,80 динара што чини 45,73% у односу на планирани.

Пренета неутрошена средства – 31

Пренета неутрошена средства из ранијих година планирани у износу од 44.475.638,00 динара, а остварени су у износу од 22.955.793,00 динара.

Нераспоређени вишак прихода из ранијих година- 32

Нераспоређени вишак прихода и примања из ранијих година планирани у износу од 19.462.615,00 динара, а остварени су у износу од 19.462.615,00 динара.

Текући буџетски приходи - класа 7 чине:

- Порези -категорија 71 (порез на доходак, порез на добит и капиталне добитке и порез на добара и услуге)
- Донације и трансфери -категорија 73 (донације од иностраних држава, донације од међународних оргнизација и тренсфери од других нивао власти)
- Други приходи -категорија 74 (приходи од имовине, приходи од продаје добара и услуга, добровољни трансфери од физичких и правних лица и мешовити и неодређени приходи)
- Меморандумске ставке за рефундацију расхода -категорија 77
- Трансфери између буџетских корисника на исти ниво -категорија 78

Порези - 71

Приходи од пореза су планирани у износу од 773.749.100,00 динара, а остварени су у износу од 336.768.330,72 динара.

- Група 711 – порез на доходак, добит и капиталне добитке планирани су у износу од 541.459.000,00 динара, а остварени у износу од 242.903.565,46 динара.
- Група 713 – порез на имовину планирани су у износу од 188.050.000,00 динара, а остварени у износу од 74.186.076,67 динара.

- Група 714 – порез на добра и услуге планирани су у износу од 35.240.100,00 динара, а остварени у износу од 15.662.082,99 динара.
- Група 716 – други порези планирани су у износу од 9.000.000,00 динара, а остварени у износу од 4.016.605,60 динара.

Донације и трансфери – 73

Приходи од донације и трансфера су планирани у износу од 305.019.655,00 динара, а остварени су у износу од 169.230.016,44 динара.

- Група 732 – текуће донације од међународних организација у корист нивоа општина планирано у износу од 6.495.236,00 динара, остварени су у износу од 6.091.131,01 динара.
- Група 733 – трансфери од других нивоа власти планирано је у износу од 298.524.419,00 динара, а остварени су у износу од 163.138.885,43 динара.

Други приходи – 74

Други приходи су планирани у износу од 101.250.000,00 динара, а остварени су у износу од 31.208.686,05 динара

- Група 741 – приходи од имовине планирани су у износу од 42.300.000,00 динара, а остварени су у износу од 3.644.361,06 динара
- Група 742 – приходи од продаје добара и услуга планирани су у износу од 44.640.000,00 динара а остварени су у износу од 21.892.981,37 динара.
- Група 743 – новчане казне планирани су у износу од 1.000.000,00 динара, а остварени у износу од 120.000,00 динара
- Група 744 – добровољни трансфери планирани су у износу од 2.410.000,00 динара, остваерни су у износу од 1.060.000,00 динара,
- Група 745 – мешовити и неодређени приходи планирани су у износу од 10.900.000,00 динара а остварени у износу од 4.491.343,62 динара.

Меморандумске ставке за рефундацију расхода – 77

Меморандумске ставке за рефундацију расхода планирани су у износу од 80.000,00 динара, а остварење износи 6.749,20 динара.

Трансфери између буџетских корисника на исти ниво – 78

Трансфери између буџетских корисника на исти ниво планирани су у износу од 7.733.000,00 динара, а остварени су у износу од 3.635.724,84 динара.

Примања од продаје основних средстава - 80

Примања од продаје основних средстава планирани су у износу од 31.000.000,00 динара, а остварени су у износу од 3.282.354,55 динара
Група 811 - примања од продаје непокретности планирано је из буџета у износу од 30.000.000,00 динара, а остварено је у износу од 938.482,24 динара.

Група 812 – примања од продаје покретне имовине планирано је у износу од 1.000.000,00 динара, а остварено је у износу од 2.343.872,31 динара.

Извештај о примљеним донацијама и задужењу на домаћем и страном тржишту новца и капитала и извршеним отплатама дугова буџета општине Сента за период од 01.01.2024.-30.06.2024. године

Одредбама члана 1. Закона о донацијама и хуманитарној помоћи („Службени лист СРЈ“ број 53/2001, 61/2001-исп. и 36/2002 и „Службени гласник РС“ број 101/2005-др. закон) државни органи, јединице локалне самоуправе, јавна предузећа, јавне установе, друге организације и заједнице које не остварују добит, као и домаће и стране хуманитарне организације могу примати донације и хуманитарну помоћ.

Према члану 2. тачка 45. Закона о буџетском систему („Службени гласник РС“ број 54/2009, 73/2010, 101/2010, 101/2011, 93/2012, 62/2013, 63/2013-исп., 108/2013, 142/2014, 68/2015-др.закон, 103/15, 99/2016,113/2017, 95/2018, 31/2019, 72/2019, 149/2020, 118/2021 и 92/2023) дефинисана је донација као наменски бесповратни приход, који се остварује на основу писаног уговора између даваоца и примаоца донације.

Буџетом општине Сента за период од 01.01.-30.06.2024.годину планирани приходи од других нивоа власти износе **349.747.588,00** динара и то:

Остварени приходи од других нивоа власти у периоду од 01.01.-30.06.2024. години износе **167.945.258,29** динара и то:

Трансферна средства из буџета Републике Србије и АП Војводине – на основу члана 34. Закона о финансирању локалне самоуправе („Службени гласник РС“ 62/2006, 47/2011, 93/2012, 99/2013- усклађени дин. изн., 125/2014-усклађени дин. изн., 95/2015 усклађени дин. изн., 83/2016, 91/2016 усклађени дин. изн., 104/2016- др. закон, 96/2017- усклађени дин. изн., 89/2018 усклађени дин. изн., и 95/2018-др. Закон и 86/2019- усклађени дин. изн и 126/2020- усклађени дин. изн, 99/2021-усклађени дин. изн. и 111/2021-др.закон 124/2022 усклађени дин. изн. И 97/2023 усклађени дин. изн.) ненаменска трансферна средства износе **7.660.894,00 динара** месечно. Општини Сента су уплаћена средства за период од 01.01.-30.06.2024. годину у укупном износу од **45.965.364,00,00** динара.

Донације и трансфери осталих нивоа власти

На основу споразума о коришћењу трансферних средстава из буџета РС за 2024.годину за припремни предшколски програм, број: 00000984920209427004001011l8-5 од 25.01.2024. године, одобрена су средства до 30.06.2024. години у износу од **5.810.038,00** динара за остваривање припремног предшколског програма установама предшколског васпитања и образовања. Средства су пренета кориснику средстава, тј. ДВ Снежани.

На основу уговора о додели новчаних средстава из буџета АП Војводине за 2024. годину-за регресирање превоза ученика средњих школа у АП Војводини у међуградском саобраћају за период јануар-децембар 2024. године, број: 000837889 2024 09427 001 002 000 0001 од 22.04.2024. године одобрена су средства у износу од **1.376.662,00** динара.

На основу уговора о додели бесповратних средстава за реализацију помоћи намењене решавању стамбених потреба избеглица кроз куповину сеоске куће са окућницом број: 36-2/68 од 03. јуна 2024. године одобрена су средства у износу од **1.755.000,00** динара.

На основу закључку Владе Републике Србије и Одлуци министра просвете, број 610-00-00242/2024-07 од 26.04.2024.године предшколским установама чији је оснивач РС, АПВ и ЈЛС додељена је средтва намењена за опшремање предшколских установа дидактичким средством "Пчелица" у иуносу од **49.500,00** динара.

На основу уговора о додели бесповратних средстава општини Сента за манифестацију Прослава 327. Годишњице Сенћанске битке-Дан града, број: 000048652 2024 80254 001 002 000 001 04 024 од 10.04.2024. године одобрена су средства у износу од **900.000,00** динара.

На основу уговора о додели бесповратних средстава за суфинансирање уређења атарских путева број: 001667171 2024 09419 006 000 000 001-1 од 26.06.2024. године одобрена су средства у износу од **9.484.146,36** динара.

На основу уговора о додели бесповратних средстава за организовање манифестације под називом "Михољски сусрети села" за 2024. годину, број: 000751027 2024 13430 000 000 000 001 од 26.02.2024. године одобрена су средства у износу од **500.000,00** динара.

На основу решење о преносу средстава Министарства културе број: 000136331 2024 09421 002 002 000 001-15 од 23.04.2024. године одобрена су средства у износу од **800.000,00** динара за селећу намену: Побољшање услова чувања архивске грађе шутем набавке савремених металних полица.

На основу уговора о суфинансирању реализације пројекта смањења загађења ваздуха пореклом индивидуалних извора у 2024. години на територији ОС број 000973419 2024 од 12. јануара 2024. године одобрена су средства у износу од **1.344.000,00** динара.

На основу анекс уговора о додели бесповратних средстава за финансирање изградње, санације и реконструкције водних објеката у јавној својини под бројем: 104-401-8208/2023-05-3 од 12.04.2024. године одобрена су средства у износу од **1.728.918,47** динара.

На основу уговора о доделу средстава за финансирање 1. фазе радова на реконструкцији и проширењу саобраћајнице од Сел Школе до Бурањ шора број: 000888367 2024 09416 001 0001 000 001 од 08.03.2024.године одобрена су средства у износу од **89.900.627,88** динара.

На основу уговора о суфинансирању реализације пројеката пошумљавања и циљу заштите и очувања предеоног диверзитета у 2024. Години на територији ОС број: 000153899 2024 од 26.01.2024. године одобрена су средства у износу од **613.682,47** динара.

На основу уговора за финансирање и суфинансирање пројекта "Изградња улица у општини Сента-наставак финансирања" број 000510524 2024 92493 000 000 020 014 18 001 од 14.02.2024. године одобрена су средства у износу од **2.470.089, 54** динара.

На основу уговор о донацији од НСМХМ број: 379/2024 од 14.05.2024. године КОЦ "Thurzo Lajos" одобрена су средтсва у износу од **30.000,00** динара.

На основу уговор о донацији са НКА из Будимпешта број: 108117/05629 од 11.06.2024. године Сенћанској мађарској камерној позоришти одобрена су средтсва у износу од **711.002,00** динара.

На основу уговор о донацији од НСМХМ број: 349/2024 од 14.05.2024. године КОЦ "Thurzo Lajos" одобрена су средтсва у износу од **30.000,00** динара.

На основу уговор о донацији са БГА из Будимпешта број: БГА/338/11/2023 од 21.09.2023. године Сенћанској мађарској камерној позоришти одобрена су средтсва у износу од **2.331.893,38** динара.

На основу уговор о донацији са МНТ број: 168/2024 од 09.04.2024. године Сенћанској мађарској камерној позоришти одобрена су средтсва у износу од **40.000,00** динара.

На основу уговор о донацији са НКА из Будимпешта број: 108145/01187 Сенћанској мађарској камерној позоришти одобрена су средтсва у износу од **280.881,75** динара.

На основу уговор о донацији од БГА број: БГА/177/4/2024 од 09.05.2024. године КОЦ "Thurzo Lajos" одобрена су средтсва у износу од **1.513.452,44** динара.

Текући добровољни трансфери од физичких и правних лица у корист нивоа општина: у периоду од 01.01.-30.06.2024. годину у укупном износу **310.000,00** динара.

ИЗВЕШТАЈ О КРЕДИТИМА
Извештај о задужењу и извршеним отплатама дуга

На основу Уговора о лизингу за аутомобиле у периоду од 01.01.2024 до 30.06.2024. године исплаћена је главница у износу од 3.170.880,62 динара, а камата у износу од 98.949,88 динара.

РАСХОДИ И ИЗДАЦИ

Економска класификација расхода и издатака буџета Општине Сента је сачињен према стандардном класификационом оквиру и контном плану за буџетски систем.

Укупно планирани обим расхода и издатака у 2024. години од 01.01. до 30.06. износи 1.282.770.008,00 динара. Средства из буџета планирани су у износу од 995.199.100,00 динара, а остварени су у износу од 450.956.652,49 динара. Средства из сопствених извора планирани су у износу од 140.000,00 динара, а остварени су у износу од 795.257,59 динара. Средства из осталих извора планирани су у износу од 287.430.908,00 динара, а остварени су у износу од 85.159.120,65 динара.

ТЕКУЋИ РАСХОДИ

Текући расходи планирани су у износу од 1.010.754.446,00 динара а остварени су у износу од 464.904.465,58 динара, што чини 45,99 %.

Катерогија 41 - Расходи за запослене планирана су у износу од 365.275.082,00 динара а остверни су у износу од 185.150.028,20 динара.

Категорија 42 - Коришћење роба и услуга планирана су у износу од 371.385.941,00 динара, а остварени су у износу од 155.202.564,43 динара.

Категорија 44 - Отплата камата планирана су у износу од 340.000,00 динара, а остварени су у износу од 145.250,75 динара.

Категорија 45 - Субвенције планирана су у износу од 31.450.000,00 динара, а остварени су у износу од 6.352.141,20 динара.

Категорија 46 - Донације и трансфери планирана су у износу од 136.485.000,00 динара а остварени су у износу од 67.989.756,02 динара.

Категорија 47 - Социјално осигурање и социјална заштита планирана су у износу од 36.486.468,00 динара, а остварени су у износу од 23.980.002,05 динара.

Категорија 48 - Остали расходи планирани су у износу од 69.151.000,00 динара, а остварени су у износу од 26.084.722,93 динара.

Категорија 49 - Административни трансфери буџета планирана су у износу од 180.955,00 динара, који се односу на сталну и текућу буџетску резерву, а остварење нема.

КАПИТАЛНИ ИЗДАЦИ

Капитални издаци планирани су у износу од 272.015.562,00 динара а остварени су у износу од 72.006.565,15 динара.

Категорија 51 - Издаци за основна средства планирана су у износу од 271.025.562,00 динара, а остварени су у износу од 71.605.982,15 динара.

Категорија 52 - Залихе планирана су у износу од 990.000,00 динара за набавку робе за даљу продају а остварени су у износу од 400.583,00 динара.

У посебном делу буџета општине Сента за 2024. годину укупно планирани расходи и издаци распоређују се по корисницима и врстама издатака:

- Раздео 1 – Скупштина општине
- Раздео 2 – Председник општине
- Раздео 3 – Општинско веће
- Раздео 4 – Јавно правобранилаштво
- Раздео 5 – Општинска управа

-СКУПШТИНА ОПШТИНЕ-

Раздео 1. глава 1. Скупштина општине планирана су средства у укупном износу од 25.169.000,00 динара, а остварени су у износу од 8.122.964,33 динара, што чини 32.27%.

Програмска активност: Функционисање скупштине: планирана је у износу од 17.983.000,00 динара, а остварена је у износу од 7.789.949,71 динара.

Пројекат: Избори 2024.: планирана је у износу од 7.186.000,00 динара, а остварена је у износу од 333.014,62 динара.

-ПРЕДСЕДНИК ОПШТИНЕ-

Раздео 2. глава 1. Председник општине планирана су средства у износу од 9.123.000,00 динара, а остварени су у износу од 4.617.823,65 динара, што чини 50.62%.
Програмска активност: Функционисање извршних органа: планирана је у износу од 9.123.000,00 динара, а остварена је у износу од 4.617.823,65 динара.

-ОПШТИНСКО ВЕЋЕ-

Раздео 3. Глава 1. Општинско веће планирана су средства у износу од 18.445.000,00 динара, а остварени су у износу од 8.965.172,99 дианра, што чини 48.60%.
Програмска активност: Функционисање извршних органа: планирана је у износу од 18.445.000,00 динара, а остварена је у износу од 8.965.172,99 динара.

-ОПШТИНСКО ПРАВОБРАНИЛАШТВО ОПШТИНЕ СЕНТА-

Раздео 4. глава 1. Општинско правобранилаштво општине Сента - планирана су средства у износу од 4.857.100,00 динара, а остварена су у износу од 1.906.435,30 динара, што чини 39,25%.
Програмска активност: Општинско правобранилаштво: планирана су средства у износу од 4.857.100,00 динара, а остварена су у износу од 1.906.435,30 динара.

-ОПШТИНСКИ ОРГАН УПРАВЕ-

Раздео 5. Глава 1. Општински орган управе - планирана су средства у износу од 188.053.237,00 динара а остварени су у износу од 93.257.570,31 динара, што чини 49.59%.
Програмска активност: Функционисање локалне самоуправе и градских општина: планирана су средства у износу од 188.053.237,00 динара а остварени су у износу од 93.257.570,31 динара.

ПРОГРАМ 1- СТАНОВАЊЕ, УРБАНИЗАМ И ПРОСТОРНО ПЛАНИРАЊЕ

Укупно планирана средства износе 8.402.200,00 динара, остварење износи 2.313.581,24 динара. У оквиру овог програма реализовани су следеће програмски активности и пројекти:

Програмска активност: Просторно и урбанистичко планирање - планирана је у износу од 2.265.000,00 динара, а остварена је у износу од 1.294.781,24 динара.
Програмска активност: Управљање грађевинским земљиштем – планирана је у износу од 1.300.000,00 динара,а остварење нема.

Пројекат: Израда плана детаљне регулације за трасе државног пута ИИА реда број 105 - планирана је у износу од 1.527.200,00 динара, а остварење нема.
Пројекат: Пројектнпо- техничка документација за кружни ток на Суботичком путу у Индустријској зони СЕВЕРО- ЗАПАД у Сенти планирана је у износу од 1.810.000,00 динара, а остварење нема.
Пројекат: Пројектна реконструкције канализационе мреже у улицама Поштанска и Вук Караџића у Сенти - планирана је у износу од 1.500.000,00 динара, а остварена је у износу 1.018.800,00 динара.

ПРОГРАМ 2 – КОМУНАЛНЕ ДЕЛАТНОСТИ

Укупно планирана средства износе 105.971.206,00 динара, остварење износи 43.871.738,99 динара. У оквиру овог програма реализовани су следеће програмски активности:

Програмска активност: Управљање/ одржавање јавним осветљењем – планирана су средства у износу од 35.572.000,00 динара, а остварена су у износу од 18.603.764,37 динара.
Програмска активност: Одржавање јавних зелених површина – планирана су средства у износу од 21.000.000,00 динара, а остварена су у износу од 7.565.542,00 динара.
Програмска активност: Одржавање чистоће на површинама јавне намене – планирана су средства у износу од 12.100.000,00 динара, а остварена су у износу од 4.724.837,42 динара.
Програмска активност: Зоохигијена – планирана су средства у износу од 12.400.000,00 динара, остварена су у износу од 893.886,80 динара.
Пројекат: Обнова документација за хидротермалну бушотину - планирана су средства у износу од 1.100.000,00 динара, а остварење нема.
Пројекат: Бушење бунара Б- 10/ИИ на водозахвату ЈУГ у Сенти- планирана су средства у износу од 14.428.919,00 динара, а остварена су у износу од 12.083.708,40 динара.
Пројекат: Изградња објеката за снабдевање водом на катастарским парцелама број: 5915/1, 5914 и 8073 КО Торњош- планирана су средства у износу од 9.370.287,00 динара, а остварење нема.

ПРОГРАМ 3: ЛОКАЛНИ ЕКОНОМСКИ РАЗВОЈ

Укупно планирана средства, износе 5.700.000,00 динара, остварење износи 2.038.516,20 динара. У оквиру овог програма реализовани су следеће програмски активности и пројекти:

Програмска активност: Унапређење привредног и инвестиционог амбијента – планирана су средства у износу од 5.000.000,00 динара, а остварена су средства у износу од 1.738.516,20 динара.
Програмска активност: Подршка економском развоју и промоцији предузетништва – планирана су средства у износу од 700.000,00 динара, а остварена су у износу од 300.000,00 динара.

ПРОГРАМ 4: РАЗВОЈ ТУРИЗМА

Укупно планирана средства износе 18.277.000,00 динара, остварење износи 5.600.603,79 динара. У оквиру овог програма реализоване су следеће програмске активности и пројекти:

Програмска активност: Управљање развојем туризма – планирана су средства у износу од 9.075.000,00 динара, а остварени су у износу од 3.192.207,42 динара.

Програмска активност: Промоција туристичке понуде - планирана су средства у износу од 2.432.000,00 динара, а остварени су у износу од 610.330,52 динара.
Пројекат: Туристичке манифестације- планирана су средства у износу од 6.770.000,00 динара, а остварени су у износу од 1.798.065,85 динара.

ПРОГРАМ 5: ПОЉОПРИВРЕДА И РУРАЛНИ РАЗВОЈ

Укупно планирана средства износе 32.650.000,00 динара, остварење износи 8.372.475,73 динара. У оквиру овог програма реализоване су следеће програмске активности и пројекти:

Програмска активност: Подршка за спровођење пољопривредне политике у локалној заједници – планирана су средства у износу од 27.200.000,00 динара, а остварени су у износу од 8.372.475,73 динара.
Програмска активност: Мере подршке руралном развоју – планирана су средства у износу од 5.450.000,00 динара, а остварење нема.

ПРОГРАМ 6: ЗАШТИТА ЖИВОТНЕ СРЕДИНЕ

Укупно планирана средства износе 26.700.000,00 динара, остварење износи 7.677.008,00 динара. У оквиру овог програма реализоване су следеће програмске активности:

Програмска активност: Управљање заштитом животне средине - планирана су средства у износу од 3.000.000,00 динара, а остварени су у износу од 1.621.200,00 динара.
Програмска активност: Праћење квалитета елемената животне средине - планирана су средства у износу од 4.000.000,00 динара, а остварени су у износу од 1.680.608,00 динара.
Програмска активност: Управљање комуналним отпадом- планирана су средства у износу од 19.700.000,00 динара, а остварени су у износу од 4.375.200,00 динара.

ПРОГРАМ 7: ОРГАНИЗАЦИЈА САОБРАЋАЈА И САОБРАЋАЈНА ИНФРАСТРУКТУРА

Укупно планирана средства износе 215.901.000,00 динара, остварење износи 51.735.073,60 динара. У оквиру овог програма реализовани су следеће програмске активности и пројекти:

Програмска активност: Управљање и одржавање саобраћајне инфраструктуре - планирана су средства у износу од 12.000.000,00 динара, а остварени су у износу од 1.716.009,10 динара.
Пројекат: Неизграђени део бициглистичке стазе на Торњошком путу – планирана су средства у износу од 500.000,00 динара, а остварење нема.
Пројекат: Изградња улица у општини Сента- планирана су средства у износу од 113.500.000,00 динара, а остварени су у износу од 5.170.089,54 динара.
Пројекат: Финансирање I. Фазе радова на реконструкцији и проширењу саобраћајнице од Сел школе до Бурањ шора на територији општине Сента: планирана су средства у износу од 89.901.000,00 динара, а остварени су у износу од 44.848.974,96 динара.

ПРОГРАМ 8: ПРЕДШКОЛСКО ВАСПИТАЊЕ И ОБРАЗОВАЊЕ

Укупно планирана средства износе 177.569.780,00 динара, остварење износи 94.188.491,68 динара. У оквиру овог програма реализоване су следеће програмске активности и пројекти:

Програмска активност: Функционисање и остваривање предшколског васпитања и образовања - планирана су средства у износу од 142.002.000,00 динара, а остварени су у износу од 73.742.535,15 динара.
Пројекат: Пружање услуга боравке деце у предшколску установи за социјално угрожених детета- планирана су средства у износу од 3.848.000,00 динара, а остварени су у износу од 1.901.342,13 динара.
Пројекат: Пружање услуга боравке деце у предшколској установи- планирана су средства у износу од 17.854.000,00 динара, а остварени су у износу од 11.700.721,85 динара.
Пројекат: За извођење ППП- (Припремног предшколског програма)- планирана су средства у износу од 13.865.780,00 динара, а остварени су у износу од 6.843.892,55 динара.

ПРОГРАМ 9: ОСНОВНО ОБРАЗОВАЊЕ И ВАСПИТАЊЕ

Укупно планирана средства износе 70.445.000,00 динара, остварење износи 37.202.308,91 динара. У оквиру овог програма реализоване су следеће програмске активности и пројекти:

Програмска активност: Реализација делатности основног образовања- планирана су средства у износу од 70.445.000,00 динара, а остварени су у износу од 37.202.308,91 динара.

ПРОГРАМ 10: СРЕДЊЕ ОБРАЗОВАЊЕ И ВАСПИТАЊЕ

Укупно планирана средства износе 39.155.000,00 динара, остварење износи 18.479.223,18 динара. У оквиру овог програма реализоване су следеће програмске активности и пројекти:

Програмска активност: Реализација делатности средњег образовања- планирана су средства у износу од 39.155.000,00 динара, а остварени су у износу од 18.479.223,18 динара.

ПРОГРАМ 11 – СОЦИЈАЛНА И ДЕЧИЈА ЗАШТИТА

Укупно планирана средства износе 53.628.080,00 динара, остварење износи 25.233.399,46 динара. У оквиру овог програма реализоване су следеће програмске активности и пројекти:

Програмска активност: Једнократне помоћи и други облици помоћи- планирана су средства у износу од 14.716.080.00 динара, а остварени су у износу од 8.384.829,82 динара.
Програмска активност: Породочни и домски смештај, прихватилишта и друге врсте смештаја - планирана су средства у износу од 1.250.000,00 динара, а остварени су у износу од 165.614,00 динара.
Програмска активност: Дневне услуге у заједници- планирана су средства у износу од 7.160.000,00 динара, а остварени су у износу од 2.167.632,26 динара.
Програмска активност: Подршка реализацији програма Црвеног крста- планирана су средства у износу од 6.700.000,00 динара, а остварени су у износу од 2.550.000,00 динара.
Програмска активност: Подршка деци и породицама са децом- планирана су средства у износу од 12.000.000,00 динара, а остварени су у износу од 8.350.553,38 динара.
Програмска активност: Подршка рађању и родитељству- планирана су средства у износу од 4.500.000,00 динара, а остварени су у износу од 1.255.000,00 динара.
Програмска активност: Подршка особама са инвалидитетом – планирана су средства у износу од 4.500.000,00 динара, а остварени су у износу од 1.944.770,00 динара.
Пројекат: Стипендирање студената - планирана су средства у износу од 2.202.000,00 динара, а остварени су у износу од 415.000,00 динара.

Пројекат: Локални план акције Рома- планирана су средства у износу од 300.000,00 динара, а остварење нема.
Пројекат: Локални план акције о деци- планирана су средства у износу од 300.000,00 динара, а остварење нема.

ПРОГРАМ 12 – ЗДРАВСТВЕНА ЗАШТИТА

Укупно планирана средства износе 11.350.000,00 динара, остварење износи 4.051.992,26 динара. У оквиру овог програма реализоване су следеће програмске активности и пројекти:

Програмска активност: Функционисање установе примарне здравствене заштите- планирана су средства у износу од 10.050.000,00 динара, а остварени су у износу од 3.685.992,26 динара.
Програмска активност: Мртвозорство- планирана су средства у износу од 600.000,00 динара, а остварени су у износу од 266.000,00 динара.
Програмска активност: Спровођење активности из области друштвене бриге за јавно здравље- планирана су средства у износу од 700.000,00 динара, а остварени су у износу од 100.000,00 динара.

ПРОГРАМ 13 – РАЗВОЈ КУЛТУРЕ

Укупно планирана средства износе 141.345.832,00 динара, остварење износи 63.383.299,63 динара. У оквиру овог програма реализоване су следеће програмске активности и пројекти:

Програмска активност: Функционисање локалних установа културе- планирана су средства у износу од 98.371.196,00 динара, а остварени су у износу од 50.691.834,29 динара.
Програмска активност: Јачање културне продукције и уметничког стваралаштва- планирана су средства у износу од 25.944.787,00 динара, а остварени су у износу од 8.478.467,58 динара.
Програмска активност: Унапређење система очувања и представљања културно-историјског наслеђа- планирана су средства у износу од 8.498.849,00 динара, а остварени су у износу од 2.954.796,87 динара.
Програмска активност: Остваривање и унапређење јавног интереса у области јавног информисања- планирана су средства у износу од 2.950.000,00 динара, а остварени су у износу од 1.258.200,89 динара.
Пројекат: Истакнути празници Општине Сента- планирана су средства у износу од 5.581.000,00 динара, а остварење нема.

ПРОГРАМ 14 – РАЗВОЈ СПОРТА И ОМЛАДИНЕ

Укупно планирана средства износе 52.900.000,00 динара, остварење износи 25.528.972,20 динара. У оквиру овог програма реализоване су следеће програмске активности и пројекти:

Програмска активност: Подршка локалним спортским организацијама, удружењима и савезима - планирана су средства у износу од 31.600.000,00 динара, а остварени су у износу од 14.085.373,38 динара.
Програмска активност: Функционисање локалних спротских установа- планирана су средства у износу од 21.000.000,00 динара, а остварени су у износу од 11.223.598,82 динара.

Програмска активност: Спровођење омладинске политике- планирана су средства у износу од 300.000,00 динара, а остварени су у износу од 220.000,00 динара.

ПРОГРАМ 15: ОПШТЕ УСЛУГЕ ЛОКАЛНЕ САМОУПРАВЕ

Укупно планирана средства износе 263.335.368,00 динара, остварење износи 120.888.371,43 динара. У оквиру овог програма реализоване су следеће програмске активности и пројекти:

Активност: Функционисање локалне самоуправе и градских општина - планирана су средства у износу од 229.825.435,00 динара и остварени су у износу од 110.267.380,09 динара.
Активност: Функционисање месних заједница - планирана су средства у износу од 20.371.878,00 динара и остварени су у износу од 8.714.556,04 динара.
Активност: Општинско правобранилаштво - планирана су средства у износу од 4.857.100,00 динара и остварени су у износу од 1.906.435,30 динара.
Активност: Функционисање националних савета националних мањина- планирана су средства у износу од 600.000,00 динара, а остварење нема.
Активност: Текућа буџетска резерва - планирана су средства у износу од 30.955,00 динара, а остварење нема.
Активност: Стална буџетска резерва - планирана су средства у износу од 150.000,00 динара, а остварење нема.
Активност: Управљање у ванредним ситуацијама- планирана су средства у износу од 500.000,00 динара, а остварење нема.
Пројекат: Пројектовање и изградња дечијег игралишта- планирана су средства у износу од 5.000.000,00 динара, а остварење нема.
Пројекат: Куповина некретнине - планирана су средства у износу од 2.000.000,00 динара, а остварење нема.

ПРОГРАМ 16: ПОЛИТИЧКИ СИСТЕМ ЛОКАЛНЕ САМОУПРАВЕ

Укупно планирана средства износе 52.737.00,00 динара, остварење износи 21.705.960,97 динара. У оквиру овог програма реализоване су следеће програмске активности и пројекти:

Активност: Функционисање скупштине - планирани су средства у износу од 17.983.000,00 динара, а остварени су у износу од 7.789.949,71 динара.
Активност: Функционисање извршних органа - планирани су средства у износу од 27.568.000,00 динара, а остварени су у износу од 13.582.996,64 динара.
Пројекат: Избори 2024 - планирана су средства у износу од 7.186.000,00 динара, а остварени су у износу од 333.014,62 динара.

ПРОГРАМ 17: ЕНЕРГЕТСКА ЕФИКАСНОСТ И ОБНОВЉИВИ ИЗВОРИ ЕНЕРГИЈЕ

Укупно планирана средства износе 6.702.542,00 динара, остварење износи 4.640.013,46 динара. У оквиру овог програма реализоване су следеће програмске активности и пројекти:

Програмска активност: Енергетски менаџмент - планирана су средства у износу од 6.028,190.00 динара, а остварени су у износу од 4.640.013,46 динара.
Пројекат: Замена постојећих светиљки за штедљивим изворима светлости у згради општине Сента: - планирана су средства у износу од 674.352,00 динара, а остварење нема.

Извештај о учинку програма

Министарство финансија Републике Србије донело је Упутство за праћење и извештавање о учинку програма. Упутством за израду програмског буџета предвиђена је обавеза буџетских корисника да прате и извештавају о учинку програма. Праћење спровођења програма је пословни процес у надлежности корисника буџета у ком се прикупљају, обједињују, анализирају и евидентирају релевантне информације о томе како се програми, односно програмске активности и пројекти као компоненте програма, спроводе у односу на очекиване резултате.

Извештај о учинку на унапређењу родне равноправности у 2024. години

Родно одговорно буџетирање, односно увођење принципа родне равноправности у буџетски процес, подразумева родну анализу буџета и реструктурирање прихода и расхода са циљем унапређења родне равноправности. Општина Сента посвећена је континуираном подизању квалитета управљања јавним финансијама које ефективно одговарају на потребе локалне заједнице. Родно одговорно буџетирање доприноси побољшању ефективности и транспарентности буџета и омогућава бољи увид и користи које жене и мушкарци имају од буџетских средстава.

Планом поступног увођења родно одговорног буџетирања за кориснике буџетских средстава општине Сента за 2024. годину, поступно се уводи родно одговорно буџетирање код корисника буџетских средстава Општине Сента и општинске управе Сента, путем дефинисања родне компоненте, односно родних циљева и индикатора у оквиру три програма:

Програм 8 – Предшколско васпитање и образовање

Циљ овог програма је да се обезбеди простор и атмосфера у којој свако дете може да развија самопоуздање, преко позитивних повратних информација, личних доживљаја успеха и подршке коју добија. Однос са родитељима заснивамо на обостраном поверењу. Флексибилно реагујемо на промене које се збивају код детета или дететове породице. Циљ пројекта подржавање свакога у дететовој породици и заједници. Стављање акцената на унапређивање наше заједнице, на вредности и на постизање резултата, пратећи сопствена начела и инклузивне вредности. Обраћање велике пажње на физички и емоционални развој дечака и девојчица као и на активно учешће у учењу. Циљна вредност је остварена.

Број програма, назив буџетског корисника	План 2024. године		Укупно планирано деце	Број деце у периоду од 01.01.2024.-30.06.2024. године		Укупно уписана деца
	Број девојчице	Број дечаци		Број девојчице	Број дечаци	
Програм 8- Дечји вртић „Снежана- Hófehérke"	330	330	660	300	323	623
Укупно број деца у програму 8.	**330**	**330**	**660**	**300**	**323**	**623**

Програм 9 – Основно образовање и васпитање

Циљ овог програма је да води рачуна да основне школе буде у складу са условима рада и циљевима и задацима образовно-васпитног рада. Сарадња са родитељима одвија се на родитељским састанцима, индивидуалним пријемним часовима и састанцима савета родитеља. Основне школе су отворене за дискусију о идејама и коментарима у корист наших ученика(девојчице и дечака). Наш основни циљ је да свим ученицима пружимо квалитетно образовање и васпитање укључујући и запажања родне равноправности полова.Циљна вредност је остварена.

Број програма, назив буџетског корисника	**План 2024. године**		**Укупно планирано деце**	**Број деце у периоду од 01.01.2024.-30.06.2024. године**		**Укупно уписана деца**
	Број девојчице	Број дечаци		Број девојчице	Број дечаци	
Програм 9- Основна музичка школа Стеван Мокрањац	169	97	266	166	95	261
Програм 9- Основна Школа Петефи Шандор	212	210	422	212	210	422
Програм 9- Основна Школа Стеван Сремац	188	195	383	188	195	383
Програм 9- Основна Школа Темеркењ Иштван	108	113	221	103	120	223
Програм 9- Основна Школа Турзо Лајош	211	174	385	216	178	394
Укупно број ученика у програму 9.	**888**	**789**	**1677**	**885**	**798**	**1683**

Програм 10 – Средње образовање и васпитање

Циљ овог програма је да испланирамо васпитно-образовни рад тако да ученици и ученице на најбољи начин испоље своје способности бивајући део садржајног и пријатног живота школе. Велика је предност у овом програму што у малим одељењима која имамо, поред добре атмосфере, може да се развија непосредан контакт између ученика (девојчице и дечака)и наставника, што омогућава да наставници више пажње посвете личном развоју сваког ученика. Циљна вредност је делимично остварена.

Број програма, назив буџетског корисника	**План 2024. године**		**Укупно планирано деце**	**Број деце у периоду од 01.01.2024.-30.06.2024. године**		**Укупно уписана деца**
	Број девојчице	Број дечаци		Број девојчице	Број дечаци	
Програм 10- Сенћанска Гимназија	140	52	192	140	52	192

Програм 10- Гимназија са домом ученика за талентоване ученике "Бољаи"	96	98	194	95	96	191
Програм 10- Економско- Трговинска Школа	174	102	276	174	79	253
Програм 10- Средња Медицинска Школа	237	59	296	237	59	296
Укупно број ученика у програму 10.	**647**	**311**	**958**	**646**	**286**	**932**

Укупан број деца- ученика

План 2024. године		**Укупно планирано деце**	**Број деце у периоду од 01.01.2024.-30.06.2024. године**		**Укупно уписана деца**
Број девојчице	Број дечаци		Број девојчице	Број дечаци	
1865	**1430**	**3295**	**1831**	**1407**	**3238**

ПРЕНЕТА СРЕДСТВА СПОРТСКИМ КЛУБОВИМА ОД 01.01.2024.-30.06.2024.

Клубови	Редовна дотација	Манифестација	ЛД	Комунална услуга	Централно грејање	Струја	Укупно по клубовима
Рвачки клуб Сента	162 416		524 750	7 110	515 365		1 209 641
Шаховски клуб Сента	49 680						49 680
Куглашки клуб	21 700				361 209	223 448	606 357
Ватерполо клуб	11 814		493 165			102 059	607 038
Пливачки клуб	87 977		269 231			185 032	542 240
Атлетски клуб	91 450		320 513			354 476	766 439
ФК Торњош	54 000					13 844	67 844
Кајакашки клуб	197 509		465 384	26 057	257 609	96 788	1 043 347
Будо клуб Сента	51 000		456 047				507 047
Тениски клуб	48 520			5 201	178 640	210 182	442 543
Стонотениски клуб	2 549		441 907	23 609	702 371	80 567	1 251 003
Одбојкашки клуб	83 500						83 500
Рукометни клуб	339 278						339 278
ФК Сента	406 500						406 500
Удружење пед.физ.васп.	57 540						57 540
Шаховски клуб Торњош	132 414						132 414
Гимнастички клуб Линеа	52 000						52 000
Рвачки клуб Херкулеш	196 000						196 000
Боди билдинг клуб Титан	6 000			11 869	70 312	12 015	100 196
Шаховски клуб Горњи Брег	33 000						33 000
Удружење риболоваца	26 100						26 100
Удружење спорт за све	49 200						49 200
Кош. клуб Сента	267 823						267 823
Спортски савез општ.Сента	1 356 597		3 838 046				5 194 643
Кош. клуб Тисавираг	50 000						50 000
Укупно:	**3 834 567**		**6 809 043**	**73 846**	**2 085 506**	**1 278 411**	**14 081 373**

ПРЕНЕТА СРЕДСТВА ЦИВИЛНИМ ОРГАНИЗАЦИЈАМА ОД 01.01.2024. ДО 30.06.2024.Г.

СОЦИЈАЛНА И ДЕЧЈА ЗАШТИТА

Позиција	УГ Каритас	900,000.00	900,000.00
47	УКУПНО	**900,000.00**	**900,000.00**

Позиција	Назив удружења	Уговорени износ	Пренет износ
49	Рука у руци	1,519,500.00	1,219,500.00
	Међуопшт.орг.глувих и	100,000.00	100,000.00
	Удр. орворени загрљај	800,000.00	525,270.00
	Сенћанско удружење слепих и слабов.	100,000.00	100,000.00
	УКУПНО	**2,519,500.00**	**1,944,770.00**

ОПШТЕ УСЛУГЕ ЛОКАЛНЕ САМОУПРАВЕ

Позиција	Назив удружења	Уговорени износ	Пренет износ
77	ОО Народна техника	50,000.00	8,500.00
	Спасилачки тим	75,000.00	75,000.00
	УКУПНО	**125,000.00**	**83,500.00**

Позиција	Назив удружења	Уговорени износ	Пренет износ
87	Општ.Ватрог.савез	555,000.00	382,000.00
	ДВД Торњош	96,100.00	31,000.00
	ДВД Сента	555,000.00	408,000.00
	УКУПНО	**1,206,100.00**	**821,000.00**

ЛОКАЛНИ ЕКОНОМСКИ РАЗВОЈ

89	Општ.удр.самост.пред.	300,000.00	300,000.00
	УКУПНО	**300,000.00**	**300,000.00**

ПОЉОПРИВРЕДА И РУРАЛНИ РАЗВОЈ

Позиција	Назив удружења	Уговорени износ	Пренет износ
95	Удр.пољопривредника Сенте	700,000.00	438,829.04
	УКУПНО	**700,000.00**	**438,829.04**

РАЗВОЈ ТУРИЗМА

Позиција	Назив удружења	Уговорени износ	Пренет износ
110	Интеркултурални центар	75,000.00	75,000.00
	О.О.Инвалиди рада	200,000.00	200,000.00
	УКУПНО	**275,000.00**	**275,000.00**

РАЗВОЈ СПОРТА И ОМЛАДИНЕ

Позиција	Назив удружења	Уговорени износ	Пренет износ
140	Удр.љубитељи Сенте	220,000.00	220,000.00
	УКУПНО	**220,000.00**	**220,000.00**

РАЗВОЈ КУЛТУРЕ И ИНФОРМИСАЊА

Позиција	Назив удружења	Уговорени износ	Пренет износ
142	Ликовна радионица	90,000.00	90,000.00
	Мајфли филмски клуб	40,000.00	40,000.00
	КИД Ј.Мушкатировић	150,000.00	149,911.35
	зЕтна	40,000.00	40,000.00
	Удр.плесача Меркур	50,000.00	50,000.00
	Удруж.уметника ФРИЗ	80,000.00	80,000.00
	Удр. младих Беатс/Минуте	70,000.00	70,000.00
	Омл.орг.Торњош	60,000.00	60,000.00
	Удр.младих волонтерски центар	30,000.00	30,000.00
	УКУПНО	**580,000.00**	**609,911.35**

`

ПРОГРАМСКЕ ИНФОРМАЦИЈЕ

Програмске информације садрже описе програма, програмских активности, и пројеката корисника буџетских средстава, циљеве који се желе постићи у средњорочном периоду спровођењем програма, програмских активности и пројеката, као и показатеље учинака за праћење постизања наведених циљева.

Програм / ПА / пројекат	Шифра	Циљ	Индикатор	Вредност у 2022.	Циљна вредност у 2023.	Циљна вредност у 2024.	Циљна вредност у 2025.	Средства из буџета (извор 01)	Средства из сопствених извора (извор 04)	Средства из осталих извора (извори 02, 03, 05, 06, 07, 08, 13, 15, 16)	Укупно	Остварење из буџета (извор 01)	Остварење из сопствених извора (извор 04)	Остварење из осталих извора (извори 02, 03, 05, 06, 07, 08, 13, 15, 16)	Укупно остварење	Одговорно лице
1	2	3	4	5	6	7	8	9	10	11	12	13	14	15	16	17
1 - СТАНОВАЊЕ, УРБАНИЗАМ И ПРОСТОРНО ПЛАНИРАЊЕ	**1101**	**Просторни развој у складу са плановима**	**Проценат покривености територије урбанистичком планском документацијом**	**100**	**100**	**100**	**100**	**4,300,000.00**	**0.00**	**4,102,200.00**	**8,402,200.00**	**1,313,581.24**	**0.00**	**1,000,000.00**	**2,313,581.24**	**Одељење за грађевинске послове**
Просторно и урбанистичко планирање	0001	Повећање покривености територије планском и урбанистичком документацијом	Усвојен просторни план града/општине	100	100	100	100	1,900,000.00	0.00	365,000.00	2,265,000.00	1,294,781.24	0.00	0.00	1,294,781.24	Одељење за грађевинске послове
Управљање грађевинским земљиштем	0003	Стављање у функцију грађевинског земљишта	Попис јавне имовине и незаконито изграђених објеката и укњижење на територији Опстине Сента	300	300	300	300	1,300,000.00	0.00	0.00	1,300,000.00	0.00	0.00	0.00	0.00	Одељење за грађевинске послове
Изградa плана детаљне регулације за трасе државног пута ИИА Реда број 105.	1101-7002	Испуњавање предуслова за унапређење безбедности саобраћаја и растерећење градских саобраћајних токова	Изграђена пројектно-техничка документација	1	0	0	0	0.00	0.00	1,527,200.00	1,527,200.00	0.00	0.00	0.00	0.00	Одељење за урбанизам, грађевинске послове
Пројектнпо- техничка документација за кружни ток на Суботичком путу у Индустријској зони СЕВЕРО- ЗАПАД у Сенти	1101-7006	Решавање проблема приступа индустријског саобраћаја на државни пут	Израђена пројектно техничка документација кружног тока (ИДР, ПГД, ПЗИ)	1	0	0	0	600,000.00	0.00	1,210,000.00	1,810,000.00	0.00	0.00	0.00	0.00	Одељење за урбанизам, грађевинске послове
Пројекта реконстрикције канализационе мреже у улицама Поштанска и Вук Караџића у Сенти	1101-7009	Решење проблема о вези канализационе мреже	Број пројектна документација	1	0	0	0	500,000.00	0.00	1,000,000.00	1,500,000.00	18,800.00	0.00	1,000,000.00	1,018,800.00	Одељење за урбанизам, грађевинске послове

2 - КОМУНАЛНЕ ДЕЛАТНОСТИ	**1102**	**Повећање покривености територије комуналним делатностима одржавања јавних зелених површина, одржавања чистоће на површинама јавне намене и зоохигијене**	**Број м2 територије покривених услугом зоохигијене у односу на укупан број м2 територије, одржавања јавних зелених површина, одржавања чистоће на јавним површинама**	**125000**	**125000**	**125000**	**125000**	**70,409,385.00**	**0.00**	**35,561,821.00**	**105,971,206.00**	**34,069,801.45**	**0.00**	**9,801,937.54**	**43,871,738.99**	**Одељење за грађевинске послове**
Управљање/ одржавање јавним осветљењем	0001	Ефикасно и рационално спровођење јавног осветљења и минималан негативан утицај на животну средину	Укупан број светиљки које су замењене савременијим (кумулативно из године у годину)	97	100	100	100	17,109,385.00	0.00	18,462,615.00	35,572,000.00	14,730,745.30	0.00	3,873,019.07	18,603,764.37	Одељење за грађевинске послове
Одржавање јавних зелених површина	0002	Максимална могућа покривеност насеља и територије услугама уређења и одржавања зеленила	Број м2 јавних зелених површина на којима се уређује и одржава зеленило у односу на укупан број м2 зелених површина	125000	125000	125000	125000	21,000,000.00	0.00	0.00	21,000,000.00	7,565,542.00	0.00	0.00	7,565,542.00	Одељење за грађевинске послове
Одржавање чистоће на површинама јавне намене	0003	Максимална могућа покривеност насеља и територије услугама одржавања чистоће јавних површина	Степен извршења годишњих планова јавне хигијене и степен извршења годишњег плана зимске службе	100	100	100	100	12,100,000.00	0.00	0.00	12,100,000.00	4,724,837.42	0.00	0.00	4,724,837.42	Одељење за грађевинске послове
Зоохигијена	0004	Унапређење заштите од заразних и других болести које преносе животиње	Третиране површине за сузбијање зглодара и инсеката	40000000	40000000	40000000	40000000	12,400,000.00	0.00	0.00	12,400,000.00	893,886.80	0.00	0.00	893,886.80	Одељење за грађевинске послове
			Висина накнаде штете за ујед паса и мачака луталица (дин)	50000	50000	50000	50000									
Обнова документација за хидротермалну бушотину	1102-5001	1) Унапређење локалне комуналне инфраструктуре 2) Допринос развоју туризма Сенте	1) Решење Покрајинског секретаријата					1,100,000.00	0.00	0.00	1,100,000.00	0.00	0.00	0.00	0.00	Одељење за грађевинске послове
Бушење бунара Б-10/ИИ на водозахвату ЈУГ у Сенти	1102-7010	Решење проблема снабдевања грађана Сенте пијаном водом	Избушен хидротехнички опремљен бунар дубине око 95м	1	0	0	0	6,700,000.00	0.00	7,728,919.00	14,428,919.00	6,154,789.93	0.00	5,928,918.47	12,083,708.40	Одељење за грађевинске послове
Изградња објекта за снабдевање водом на катастарским парцелама број:5915/1,5914 и 8073 КО Торњош	1102-7011	решавање проблема снабдевање грађана Кеви пијаћом водом	избушен бунар	1	0	0	0	0.00	0.00	9,370,287.00	9,370,287.00	0.00	0.00	0.00	0.00	Одељење за грађевинске послове
3 - ЛОКАЛНИ ЕКОНОМСКИ РАЗВОЈ	**1501**	**Повећање запослености на територији града/ општине**	**Број евидентираних незапослених лица на евиденцији НСЗ (разврставних по полу и старости)**	**3000**	**3000**	**3000**	**2800**	**5,700,000.00**	**0.00**	**0.00**	**5,700,000.00**	**2,038,516.20**	**0.00**	**0.00**	**2,038,516.20**	**Одељење за привреду и локални економски развој**

Унапређење привредног и инвестиционог амбијента	0001	Унапређење административних процедура и развој адекватних сервиса и услуга за пружање подршке постојећој привреди	Број пројеката за унапређење инвестиионог амбијента на 1000 становника	20	25	30	30	5,000,000.00	0.00	0.00	5,000,000.00	1,738,516.20	0.00	0.00	1,738,516.20	Одељење за привреду и локални економски развој
Подршка економском развоју и промоцији предузетништва	0003	Подстицаји града/општине за развој предузетништва	Број невладиних организација које су користиле подстицаје	20	20	20	20	700,000.00	0.00	0.00	700,000.00	300,000.00	0.00	0.00	300,000.00	Одељење за општу управу и друштвене
4 - РАЗВОЈ ТУРИЗМА	**1502**	**Позиционирати Сенту на туристичком тржишту**	**Број посетилаца (ноћења)**	**24000**	**25000**	**26000**	**27000**	**17,947,000.00**	**0.00**	**330,000.00**	**18,277,000.00**	**5,593,854.59**	**0.00**	**6,749.20**	**5,600,603.79**	**Одељење за општу управу и друштвене делатности**
Управљање развојем туризма	0001	Повећање квалитета туристичке понуде и услуге	Број регистрованих кревета	292	300	305	310	9,045,000.00	0.00	30,000.00	9,075,000.00	3,185,458.22	0.00	6,749.20	3,192,207.42	Одељење за општу управу и друштвене делатности, Директор установе
Промоција туристичке понуде	0002	Адекватна промоција туристичке понуде града/ општине на циљним тржиштама	Број догађаја који промовишу туристичку понуду града/ општине у земљи и/ или иностранству на којима учествује ТО града/ општине	7	8	9	10	2,432,000.00	0.00	0.00	2,432,000.00	610,330.52	0.00	0.00	610,330.52	Директор установе
Туристичке манифестације	1502-4003	Повећање број доласка туриста	Број посетилаца манифестације	10000	11000	12000	13000	6,470,000.00	0.00	300,000.00	6,770,000.00	1,798,065.85	0.00	0.00	1,798,065.85	Директор установе
5 - ПОЉОПРИВРЕДА И РУРАЛНИ РАЗВОЈ	**0101**	**Раст производње и стабилност дохотка произвођача**	**Број корисника мера усвојене пољопривредне политике/ 1000 становника**	**100**	**100**	**100**	**100**	**32,650,000.00**	**0.00**	**0.00**	**32,650,000.00**	**8,372,475.73**	**0.00**	**0.00**	**8,372,475.73**	**Одељење за општу управу и друштвене делатности**
Подршка за спровођење пољопривредне политике у локалној заједници	0001	Стварање услова за развој и унапређење пољопривредне производње	Број невладиних организација којима је додељена дотација	1500	1500	1700	1700	27,200,000.00	0.00	0.00	27,200,000.00	8,372,475.73	0.00	0.00	8,372,475.73	Одељење за привреду и локални економски развој
Мере подршке руралном развоју	0002	Стварање услова за развој и унапредјење пољопривредне производње	Застицено пољопривредно земљисте од пољске стете/ бр парцела	1500	1500	1700	1700	5,450,000.00	0.00	0.00	5,450,000.00	0.00	0.00	0.00	0.00	Одељење за привреду и локални економски
6 - ЗАШТИТА ЖИВОТНЕ СРЕДИНЕ	**0401**	**Унапређење квалитета елемената животне средине**	**Број становништва обухваћен праћењем квалитета животне средине**	**21000**	**21000**	**21000**	**21000**	**26,700,000.00**	**0.00**	**0.00**	**26,700,000.00**	**7,677,008.00**	**0.00**	**0.00**	**7,677,008.00**	**Одељење за урбанизам, грађевинске послове**

Управљање заштитом животне средине	0001	Испуњење убавеза у складу са законима удомену постајања стратешких и	Усвојем програм заштите животне средине са акционим планом	21000	21000	21000	21000	3,000,000.00	0.00	0.00	3,000,000.00	1,621,200.00	0.00	0.00	1,621,200.00	Одељење за урбанизам, грађевинске послове
Праћење квалитета елемената животне средине	0002	Праћење у складу са прописаним законским обавезама	Број урађених мониторинга за буку	6	6	6	6	4,000,000.00	0.00	0.00	4,000,000.00	1,680,608.00	0.00	0.00	1,680,608.00	Одељење за урбанизам, грађевинске послове
			Број урађених мониторинга за ваздух	12	12	12	12									
		Контрола квалитета елемената животне средине	Број инспекцијских надзора над спровођењем мера заштите одбуке за посројења и активности за које интегрисаних дозволу издаје надлежни	15	15	15	15									
Управљање комуналним отпадом	0005	Уређење животног простора становништва	Број становништва обухваћен комуналним услугама	21000	21000	21000	21000	19,700,000.00	0.00	0.00	19,700,000.00	4,375,200.00	0.00	0.00	4,375,200.00	Одељење за урбанизам, грађевинске послове
7 - ОРГАНИЗАЦИЈА САОБРАЋАЈА И САОБРАЋАЈНА ИНФРАСТРУКТУРА	**0701**	**Повећање безбедности учесника у саобраћају и смањење броја саобраћајних незгода**	**Број смртих исхода**	**0**	**0**	**0**	**0**	**26,000,000.00**	**0.00**	**189,901,000.00**	**215,901,000.00**	**4,416,009.10**	**0.00**	**47,319,064.50**	**51,735,073.60**	**Одељење за грађевинске и комуналне послове**
			Број саобраћајних незгода/инцидената у односу на број из претходне године	**0**	**0**	**0**	**0**									
			Број повређених људи у односу на број из претходне године	**0**	**0**	**0**	**0**									
		Одржавање квалитета улица кроз реконструкцију и редовно одржавање асфалтног покривача	Површина обновљеног тротоара (у м2)	1600	1600	1600	1600									
			Дужина поправјене банкине путева (у км)	4	4	4	4									
			Одржаваних путева од ситне коцке (у м2)	150	150	150	150									
			Број поправљених и новопостављених саобраћајних знакова	300	300	300	300									Одељење за

Управљење и одржавање саобраћајне инфраструктуре	0002	Опремање и одржавање саобраћајне сигнализације на путевима и улицама	Дужина обновљене хоризонталне саобраћајне сигнализације (у км)	32	32	32	32	12,000,000.00	0.00	0.00	12,000,000.00	1,716,009.10	0.00	0.00	1,716,009.10	грађевинске и комуналне послове
			Површина обновљене хоризонталне саобраћајне сигнализације (у м2)	2600	2600	2600	2600									
Неизграђени део бициглистичке стазе на Торњошком путу	0701-5003	1) Олакшање и убрзање саобраћаја на Торњошком путу 2) Побољшање квалитета живота локалног становништва	1) Окончана ситуација 2) Записник техничког пријема	200м	300м			500,000.00	0.00	0.00	500,000.00	0.00	0.00	0.00	0.00	Одељење за грађевинске и комуналне послове
Изградња улица у општини Сента	0701-5005	Асфалтирана 17 улица	Дужина новоасфалтираних улица 4030 м	4030 м	3000 м			13,500,000.00	0.00	100,000,000.00	113,500,000.00	2,700,000.00	0.00	2,470,089.54	5,170,089.54	Одељење за грађевинске и комуналне послове
Финансирање I фазе радова на реконструкцији и прошрењу саобраћајнице ос Сел школе до Бурањ шора на територији Општине Сента	0701-5006	реконструкцији пут од Сел школе до Бурањ шора	дужина новоасфалтираних пут	1460м				0.00	0.00	89,901,000.00	89,901,000.00	0.00	0.00	44,848,974.96	44,848,974.96	Одељење за грађевинске и комуналне послове
8- ПРЕДШКОЛСКО ОБРАЗОВАЊЕ И ВАСПИТАЊЕ	**2002**	**Повећање обухвата деце предшколским васпитањем и образовањем**	**Проценат уписане деце у односу на број укупно пријављене деце**	**100**	**100**	**100**	**100**	**162,404,000.00**	**0.00**	**15,165,780.00**	**177,569,780.00**	**86,963,225.04**	**0.00**	**7,225,266.64**	**94,188,491.68**	**Члан општинског већа**
Функционисање и остваривање предшколског васпитања и образовања	0002	Унапређење квалитета предшколског образовања и васпитања	Проценат стручних сарадника који су добили најмање 24 бода за стручно усавршавање кроз учешће на семинарима на годишњем нивоу у односу на укупан број стручних сарадника	100	100	100	100	142,002,000.00	0.00	0.00	142,002,000.00	73,742,535.15	0.00	0.00	73,742,535.15	Директор установе
			Број објеката у којима су извршена инвестициона улагања на годишњем нивоу, у односу на укупан број објеката ПУ	2	2	2	2									
		Обезбеђење квалитетне	Број социјално угрожених детета која бораве у установи	46	43	41	41									

Пружење услуге боравка деце у предшколској установи за социјално угрожених детета	2002-4001	услуге образовања социјално угрожених детета и трећих и четвртих детета у породици у дечјем вртићу	Број трећих і четвртих дедета у породици која бораве у установи	88	90	92	92	2,848,000.00	0.00	1,000,000.00	3,848,000.00	1,519,968.04	0.00	381,374.09	1,901,342.13	Директор установе
Пружење услуге боравка деце у предшколској установи	2002-4002	Обезбеђење квалитетне услуге образовања и васпитања деце у дечјем вртићу	Број детета која бораве у установи	620	630	645	645	17,554,000.00	0.00	300,000.00	17,854,000.00	11,700,721.85	0.00	0.00	11,700,721.85	Директор установе
За извођење ППП (Припремног предшколског програма)- од Републике	2002-4003	Обезбеђење квалитетне услуге образовања и васпитања деце у дечјем вртићу која су обезбеђења ППП	Број детета која подлажу ППП у установи	175	180	185	185	0.00	0.00	13,865,780.00	13,865,780.00	0.00	0.00	6,843,892.55	6,843,892.55	Директор установе
9 - ОСНОВНО ОБРАЗОВАЊЕ И ВАСПИТАЊЕ	**2003**	**Унапређење доступности основног образовања деци из осталих група**	**Број објеката који су прилагодили простор за децу са инвалидитетом у односу на укупан број објеката основних школа**	**7**	**7**	**7**	**7**	**70,445,000.00**	**0.00**	**0.00**	**70,445,000.00**	**37,202,308.91**	**0.00**	**0.00**	**37,202,308.91**	**Члан општинског већа**
Функционисање основних школа- О.Ш. Стеван Сремац	0001	Унапређење квалитета образовања и васпитања у основним школама	Број стручних лица су добила најмање 24 бодова за стручно усавршавање кроз учешће на семинарима на годишњем нивоу	31	31	31	31	16,700,000.00	0.00	0.00	16,700,000.00	10,859,196.48	0.00	0.00	10,859,196.48	Директор установе
		Потпуни обухват основним образовањем и васпитањем	Обухват деце основним образовањем (разложено према полу)	дев- 195, деч 190												
Функционисање основних школа- О.М.Ш. Стеван Мокрањац	0001	Унапређење квалитета образовања и васпитања у основним школама	Број стручних лица су добила најмање 24 бодова за стручно усавршавање кроз учешће на семинарима на годишњем нивоу	24	24	24	24	6,100,000.00	0.00	0.00	6,100,000.00	3,161,412.91	0.00	0.00	3,161,412.91	Директор установе

Функционисање основних школа- О.Ш. Турзо Лајош	0001	Унапређење квалитета образовања и васпитања у основним школама	Број ученика који похађају ваннаставне активности/ у односу на укупан број ученика	7/420				11,122,000.00	0.00	0.00	11,122,000.00	5,561,348.60	0.00	0.00	5,561,348.60	Директор установе
			Број деце која се образују по ИОПЗ	2												
		Обезбеђени прописани услови за васпитно-образовни рад са децом у основним школама	Просечан број ученика по дељењу (разврстани по полу)	7 ученика/ 9 ученик												
Функционисање основних школа- О.Ш. Петефи Шандор	0001	Унапређење квалитета образовања и васпитања у основним школама	Број стручних лица су добила најмање 24 бодова за стручно усавршавање кроз учешће на семинарима на годишњем нивоу	98	98	98	98	18,228,000.00	0.00	0.00	18,228,000.00	8,820,188.90	0.00	0.00	8,820,188.90	Директор установе
			Број деце која се образују по ИОПЗ	ИОП1-10, ИОП2- 6												
Функционисање основних школа- О.Ш. Темеркењ Иштван	0001	Унапређење квалитета образовања и васпитања у основним школама	Број стручних лица су добила најмање 24 бодова за стручно усавршавање кроз учешће на семинарима на годишњем нивоу	10				18,295,000.00	0.00	0.00	18,295,000.00	8,800,162.02	0.00	0.00	8,800,162.02	Директор установе
10 - СРЕДЊЕ ОБРАЗОВАЊЕ И ВАСПИТАЊЕ	**2004**	**Повећање обухвата средњошколског образовања**	**Број деце која су обухваћења средњим образовањем**	**10**	**10**	**10**	**10**	**39,155,000.00**	**0.00**	**0.00**	**39,155,000.00**	**18,479,223.18**	**0.00**	**0.00**	**18,479,223.18**	**Члан општинског већа**
Функционисање средњих школа- Средња медицинска школа	0001	Обезбеђени пописани услови за васпитно-образовни рад у средњим школама и безбедно одвијање наставе	Просечан број ученика по одељењу	28				6,810,000.00	0.00	0.00	6,810,000.00	3,059,567.48	0.00	0.00	3,059,567.48	Директор установе
Функционисање средњих школа- Гимназија са домом ученика за талентоване ученике Бољаи	0001	Унапређење квалитета образовања у средњим школама	Број талентоване деце подржане од стране града/ општине у односу на укупан број деце у школима	230				8,465,000.00	0.00	0.00	8,465,000.00	4,129,879.87	0.00	0.00	4,129,879.87	Директор установе
Функционисање средњих школа- Економско-трговинска школа	0001	Обезбеђени пописани услови за васпитно-образовни рад у средњим школама и безбедно одвијање наставе	Просечан број ученика по одељењу	21				7,220,000.00	0.00	0.00	7,220,000.00	2,160,748.77	0.00	0.00	2,160,748.77	Директор установе

Функционисање средњих школа- Сенћанска Гимназија	0001	Обезбеђени пописани услови за васпитно-образовни рад у средњим школама и безбедно одвијање наставе	Просечан број ученика по одељењу	15				16,660,000.00	0.00	0.00	16,660,000.00	9,129,027.06	0.00	0.00	9,129,027.06	Директор установе
11 - СОЦИЈАЛНА И ДЕЧЈА ЗАШТИТА	**0902**	**Повећање доступности права и услуга социјалне заштите**	**Проценат корисника локалних социјалних услуга у односу на укупан број корисника социјалне и дечје заштите**	**17**	**18**	**18**	**18**	**49,097,000.00**	**0.00**	**4,531,080.00**	**53,628,080.00**	**22,339,524.31**	**0.00**	**2,893,875.15**	**25,233,399.46**	**Члан општинског већа**
Једнократне помоћи и други облици помоћи	0001	Стварање и побољсање услова становања породица извеглица кроз куповину сеоске куће са окућницом	Откуп сеоског домаћинства са окућницом	1	0	0	0	13,185,000.00	0.00	1,531,080.00	14,716,080.00	6,867,616.67	0.00	1,517,213.15	8,384,829.82	Одељење за општу управу и друштвене делатности
Породични и домски смештај, прихватилишта и друге врсте смештаја	0002	Обезбеђење услуге смештаја	Просечан број дана по кориснику услуге	150	150	150	150	1,250,000.00	0.00	0.00	1,250,000.00	165,614.00	0.00	0.00	165,614.00	Одељење за општу управу и друштвене делатности
Дневне услуге у заједници	0016	Подстицање развоја разноврсних социјалних и других услуга у заједници	Број удружења које добијају средстава из буџета града/ општине	7	7	7	7	7,160,000.00	0.00	0.00	7,160,000.00	2,167,632.26	0.00	0.00	2,167,632.26	Одељење за општу управу и друштвене делатности
Подршка реализацији програма Црвеног крста	0018	Социјално деловање-олакшавање људске патње пружањем неопходне ургентне помоћи лицима у невољи, развијањем солидарности међу људима, организовањем различитих облика помоћи	Број акција на прикупљању различитих врста помоћи	12	12	14	15	6,700,000.00	0.00	0.00	6,700,000.00	2,550,000.00	0.00	0.00	2,550,000.00	Одељење за општу управу и друштвене делатности
Подршка деци и породицама са децом	0019	Повећање наталитета	Број подрска породици за новорођено дете	8	8	10	10	9,000,000.00	0.00	3,000,000.00	12,000,000.00	6,973,891.38	0.00	1,376,662.00	8,350,553.38	Одељење за општу управу и друштвене делатности
Подршка рађању и родитељству	0020	Подршка породицама да остваре жељени број деце	Број корисника услуга	200	200	180	180	4,500,000.00	0.00	0.00	4,500,000.00	1,255,000.00	0.00	0.00	1,255,000.00	Одељење за општу управу и друштвене делатности
Подршка особама са инвалидитетом	0021	Обезбеђивање услуга социјалне заштите за старије и одрасле са инвалидитетом	Број корисника услуга	20	20	20	20	4,500,000.00	0.00	0.00	4,500,000.00	1,944,770.00	0.00	0.00	1,944,770.00	Одељење за општу управу и друштвене делатности
Стипендирање студената	0902-4002	Побољшање стање студената	Број студената	23	23	23	25	2,202,000.00	0.00	0.00	2,202,000.00	415,000.00	0.00	0.00	415,000.00	Одељење за општу управу и друштвене делатности
Локални план акције о деци	0902-4003	Побољшање квалитета живота	Број корисника услуга	20	20	20	20	300,000.00	0.00	0.00	300,000.00	0.00	0.00	0.00	0.00	Одељење за општу управу и друштвене делатности
Локалне план акције Рома	0902-4006	Побољшање квалитета живота	Број корисника услуга	10	10	10	10	300,000.00	0.00	0.00	300,000.00	0.00	0.00	0.00	0.00	Одељење за општу управу и друштвене делатности
12 - ЗДРАВСТВЕНА ЗАШТИТА	**1801**	**Унапређење ефикасности примарне здравствене заштите**	**Број медицинског особља**	**111**	**111**	**111**	**111**	**11,350,000.00**	**0.00**	**0.00**	**11,350,000.00**	**4,051,992.26**	**0.00**	**0.00**	**4,051,992.26**	**Члан општинског већа**

Функционисање установа примарне здравствене заштите- Дом Здравља Сента	0001	Унапређење доступности и правичности промање здравствене заштите (ПЗЗ)	Проценат буџета који се издаваја за текуће одржавање просторија у односу на укупан буџет	0.15	0.2	0.25	0.3	10,050,000.00	0.00	0.00	10,050,000.00	3,685,992.26	0.00	0.00	3,685,992.26	Директор установе
Мртвозорство	0002	-	-	0	0	0	0	600,000.00	0.00	0.00	600,000.00	266,000.00	0.00	0.00	266,000.00	Одељење за општу управу и друштвене делатности
Спровођење активности из области друштвене бриге за јавно здравље	0003	Стварање услова за очување и унапређење здравља становништва	Број становника обухваћених посебним програмима и пројектима из области јавног здравља (може и по категоријама становништва)	1100	1100	1100	1100	700,000.00	0.00	0.00	700,000.00	100,000.00	0.00	0.00	100,000.00	Одељење за општу управу и друштвене делатности
13 - РАЗВОЈ КУЛТУРЕ И ИНФОРМИСАЊА	**1201**	**Подстицање развоја културе**	**Број реализованих програма на 1000 становника који доприносе остваривању општег интереса у култури**	**18**	**20**	**22**	**22**	**114,626,545.00**	**140,000.00**	**26,579,287.00**	**141,345,832.00**	**54,166,198.85**	**795,257.59**	**8,421,843.19**	**63,383,299.63**	**Члан општинског већа**
Функционисање локалних установа културе	0001	Обезбеђење редовног функционисања установа културе	Број запослених у установама културе у односу на укупан број запослених у ЈЛС	30	30	30	30	88,557,545.00	140,000.00	9,673,651.00	98,371,196.00	46,260,794.66	795,257.59	3,635,782.04	50,691,834.29	Директор установе
Јачање културне продукције и уметничког стваралаштва	0002	Повећање учешћа грађана у културној продукцији и уметничком стваралаштву	Број посетилаца у културној манифестацијама	500	500	600	600	12,270,000.00	0.00	13,674,787.00	25,944,787.00	4,269,171.95	0.00	4,209,295.63	8,478,467.58	Одељење за општу управу и друштвене делатности
Унапређење система очувања и представљања културно-историјског наслеђа	0003	Унапређење очувања и заштита културног наслеђа	Број посетилаца музеја	2000	3000	3000	3000	7,268,000.00	0.00	1,230,849.00	8,498,849.00	2,378,031.35	0.00	576,765.52	2,954,796.87	Одељење за општу управу и друштвене делатности
Остваривање и унапређивање јавног интереса у области јавног информисања	0004	Повећана понуда квалитетних медијских садржаја из области друштвеног живота локалне заједнице	Број програмских садржаја подржаних на конкурисма јавног информисања	3	3	3	3	2,950,000.00	0.00	0.00	2,950,000.00	1,258,200.89	0.00	0.00	1,258,200.89	Одељење за општу управу и друштвене делатности
Истакнути празници Општине Сента	1201-4002	Прикладно обележавање дана града ио осталих празника	Број удружења	24	24	24	24	3,581,000.00	0.00	2,000,000.00	5,581,000.00	0.00	0.00	0.00		Директор установе
			Број братских градова	8	8	8	8									

			Број присутних на манифестацијама	15000	15000	15000	15000									
14 - РАЗВОЈ СПОРТА И ОМЛАДИНЕ	**1301**	**Обезбеђење услова за бављење спортом свих грађана/ општине**	**Број чланова спортских организација и удружења**	**1050**	**1050**	**1050**	**1050**	**52,900,000.00**	**0.00**	**0.00**	**52,900,000.00**	**25,528,972.20**	**0.00**	**0.00**	**25,528,972.20**	**Члан општинског већа**
Подршка локалним спортским организацијама, удружењима и савезима	0001	Обезбеђивање услова за рад и унапређење капацитета спортских организација преко којих се остварује јавни интерес у области спорта у општини	Број годишњих програма спортских организација финансираних од стране града/општине	29	32	33	34	31,600,000.00	0.00	0.00	31,600,000.00	14,085,373.38	0.00	0.00	14,085,373.38	Члан општинског већа
Функционисање локалних спортских установа	0004	Редовно одржавање постојећих спортских објеката од интереса за општину	Број функционалних спортских објеката	6	6	7	7	21,000,000.00	0.00	0.00	21,000,000.00	11,223,598.82	0.00	0.00	11,223,598.82	Кординатор спортске хале
Спровођење омладинске политике	0005	Подршка активног укључивања младих	Реализација друштвених активности	3	5	7	7	300,000.00	0.00	0.00	300,000.00	220,000.00	0.00	0.00	220,000.00	Члан општинског већа
15 - ОПШТЕ УСЛУГЕ ЛОКАЛНЕ САМОУПРАВЕ	**0602**	**Одрживо управно и финансијско функционисање града/ општине у складу надлежностима и пословима локалне самоуправе**	**Број примљених и пренесних предмета из ранијих година**	**3100**	**3100**	**3100**	**3100**	**254,778,170.00**	**0.00**	**8,557,198.00**	**263,335,368.00**	**114,341,173.43**	**0.00**	**6,547,198.00**	**120,888,371.43**	**Начелник општинске управе**
Функционисање локалне самоуправе и градских општина	0001	Функционисање управе	Број решених предмета по запосленом	1450	1500	1500	1500	221,278,237.00	0.00	8,547,198.00	229,825,435.00	103,720,182.09	0.00	6,547,198.00	110,267,380.09	Начелник општинске управе
Функционисање месних заједница- Горњи Брег	0002	Обезбеђено задовољавање потреба и интереса локалног становништва	Обављање услужних делатности	5000	5000	5000	5000	3,129,318.00	0.00	0.00	3,129,318.00	1,367,341.63	0.00	0.00	1,367,341.63	Председник савета месне заједнице
			Уређивање насељеног места (м2)	1000	1000	1000	1000									
Функционисање месних заједница- Кеви	0002	Обезбеђено задовољавање потреба и интереса локалног становништва деловањем месних заједница	Број иницијатива/ предлога месних заједница према граду/ општини у вези са питањима од интереса за локално становништво	1650	0	0	0	3,233,500.00	0.00	0.00	3,233,500.00	1,366,349.31	0.00	0.00	1,366,349.31	Председник савета месне заједнице
Функционисање месних заједница- Торњош	0002	Обезбеђено задовољавање потреба и интереса локалног становништва	Обављање услужних делатности	120	120	120	120	2,713,000.00	0.00	0.00	2,713,000.00	1,294,805.35	0.00	0.00	1,294,805.35	Председник савета месне заједнице
			Уређивање насељеног места (м2)	8000	8000	8000	8000									
Функционисање месних заједница- Тисапарт Алвег	0002	Одрживо управно и финансијско функционисање града/ општине у складу надлежностима и пословима локалне самоуправе	Уређивање насељеног места (м2)	5000м2	5000м2	5000м2	5000м2	2,910,820.00	0.00	10,000.00	2,920,820.00	1,014,935.01	0.00	0.00	1,014,935.01	Председник савета месне заједнице
			Обављање услужних делатности	250	250	250	250									

Функционисање месних заједница- Центар Топарт	0002	Одрживо управно и финансијско функционисање града/ општине у складу надлежностима и пословима локалне самоуправе	Стабилност и интегритет локалног буџета (суфицит, дефицит)	1906818	1906818	1906818	1906818	2,908,640.00	0.00	0.00	2,908,640.00	1,234,609.47	0.00	0.00	1,234,609.47	Председник савета месне заједнице
Функционисање месних заједница- Кертек	0002	Обезбеђено задовољавање потреба и интереса локалног становништва деловањем месних заједница	Уређивање насељеног места (м2)	800м2	800м2	800м2	800м2	2,780,600.00	0.00	0.00	2,780,600.00	1,371,513.40	0.00	0.00	1,371,513.40	Председник савета месне заједнице
Функционисање месних заједница- Богараш	0002	Обезбеђено задовољавање потреба и интереса локалног становништва деловањем месних заједница	Број иницијатива/ предлога месних заједница према граду/ општини у вези са питањима од интереса за локално становништво	250	250	250	250	2,686,000.00	0.00	0.00	2,686,000.00	1,065,001.87	0.00	0.00	1,065,001.87	Председник савета месне заједнице
Општинско правобранилаштво	0004	Заштита општине испред надлежних органа	Број случаја	370	410	420	450	4,857,100.00	0.00	0.00	4,857,100.00	1,906,435.30	0.00	0.00	1,906,435.30	Општински правобранилац
Функционисање националних савета националних мањина	0007	Остваривање права националних мањина у локалној заједници	Проценат остварења програма националних мањина који се финансира из буџета града/општине	100	100	100	100	600,000.00	0.00	0.00	600,000.00	0.00	0.00	0.00	0.00	Члан општинског већа
Текућа буџетска резерва	0009	-	-	0	0	0	0	30,955.00	0.00	0.00	30,955.00	0.00	0.00	0.00	0.00	Одељење за буџет и финансије
Стална буџетска резерва	0010	-	-	0	0	0	0	150,000.00	0.00	0.00	150,000.00	0.00	0.00	0.00	0.00	Одељење за буџет и финансије
Управљање у ванредним ситуацијама	0014	Изградња ефикасног превентивног система заштите и спасавања на избегавању последица елементарних и других последица	Колчина улице и путева који треба да се очисти од снежних падавина (км)	100	100	100	100	500,000.00	0.00	0.00	500,000.00	0.00	0.00	0.00	0.00	Одељење за општу управу и друштвене делатности
Пројектовање и изградња дечјег игралишта	0602-5004	1) Допринос здравом развоју најмлађе генерације у Сенти 2) Побољшање услова и квалитета живота у Сенти	1) Рачун 2) Записник о примопредаји радова					5,000,000.00	0.00	0.00	5,000,000.00	0.00	0.00	0.00	0.00	Одељење за грађевинске послове
Куповина некретнине	0602-5005	Купјен објекат	1) Уговор о купопродаји 2) Извод из земљишне књиге	1				2,000,000.00	0.00	0.00	2,000,000.00	0.00	0.00	0.00	0.00	Одељење за грађевинске послове
16 - ПОЛИТИЧКИ СИСТЕМ ЛОКАЛНЕ САМОУПРАВЕ	**2101**	**Ефикасно и ефективно функционисање органа политичког система локалне самоуправе**						**52,737,000.00**	**0.00**	**0.00**	**52,737,000.00**	**21,705,960.97**	**0.00**	**0.00**	**21,705,960.97**	**Председник општине**
Функционисање скупштине	0001	Функционисање локалне скуштине	Број седница скупштине	14	14	14	14	17,983,000.00	0.00	0.00	17,983,000.00	7,789,949.71	0.00	0.00	7,789,949.71	Председник општине

Функционисање извршних органа	0002	Функционисање извршних органа	Број седница извршних органа	55	55	56	56	27,568,000.00	0.00	0.00	27,568,000.00	13,582,996.64	0.00	0.00	13,582,996.64	Председник општине
Избори2024	2101-4001	Спровођење гласања	Број гласача у општини	20470				7,186,000.00	0.00	0.00	7,186,000.00	333,014.62	0.00	0.00	333,014.62	Председник општине
17 - ЕНЕРГЕТСКА ЕФИКАСНОСТ И ОБНОВЉИВИ ИЗВОРИ ЕНЕРГИЈЕ	**0501**	**Повећање удела обновљивих избора енергије у укупној потрошњи**	**Удео обљовних избора енергије у укупној потрошњи**	**1**	**2**	**2**	**2**	**4,000,000.00**	**0.00**	**2,702,542.00**	**6,702,542.00**	**2,696,827.03**	**0.00**	**1,943,186.43**	**4,640,013.46**	**Одељење за урбанизам, грађевинске послове**
Енергетски менаџмент	0001	Унапређење енергетске ефикасности стамбених зграда, породичних кућа и станова у општини Сента	Број корисника мера подршке	50				4,000,000.00	0.00	2,028,190.00	6,028,190.00	2,696,827.03	0.00	1,943,186.43	4,640,013.46	Одељење за урбанизам, грађевинске послове
Замена постојећих светиљки за штедљивим изворима светлости у згради општине Сента	0501-7001	Смањење потрошње електричне енергије Градске куће	Уграђена штедљива ЛЕД расвета унутар објеката (укупно 418 уграђен расветна дела)	418				0.00	0.00	674,352.00	674,352.00	0.00	0.00	0.00	0.00	Одељење за урбанизам, грађевинске послове
Укупно								**995,199,100.00**	**140,000.00**	**287,430,908.00**	**1,282,770,008.00**	**450,956,652.49**	**795,257.59**	**85,159,120.65**	**536,911,030.73**	

KPFI2-2024-08858-1

	08858		46630			
Врста посла	Јединствени број КБС		Седиште УТ	Надлежни директни		

НАЗИВ КОРИСНИКА БУЏЕТСКИХ СРЕДСТАВА
OPŠTINSKA UPRAVA OPŠTINE SENTA

КОНСОЛИДОВАНИ ИЗВЕШТАЈ БУЏЕТА РЕПУБЛИКЕ СРБИЈЕ

СЕДИШТЕ: **SENTA** МАТИЧНИ БРОЈ: **08038490**

ПИБ: **102692306**

НАЗИВ НАДЛЕЖНОГ ДИРЕКТНОГ КОРИСНИКА БУЏЕТСКИХ СРЕДСТАВА

ИЗВЕШТАЈ О ИЗВРШЕЊУ БУЏЕТА
у периоду од **01.01.2024.** године до **30.06.2024.** године

I. УКУПНИ ПРИХОДИ И ПРИМАЊА

(У хиљадама динара)

Ознака ОП	Број конта	Опис	Износ планираних прихода и примања	Износ остварених прихода и примања						
				Укупно	Приходи и примања из буџета				Из донација и помоћи	Из осталих извора
					Републике	Аутономне покрајне	Општине / града	ОССО		
1	2	3	4	5	6	7	8	9	10	11
5001		**ТЕКУЋИ ПРИХОДИ И ПРИМАЊА ОД ПРОДАЈЕ НЕФИНАНСИЈСКЕ ИМОВИНЕ(5002 + 5106)**	**1.218.032**	**544.131**	**4.614**	**112.560**	**415.023**	**7**	**7.151**	**4.776**
5002	**700000**	**ТЕКУЋИ ПРИХОДИ (5003 + 5047 + 5057 + 5069 + 5094 + 5099 + 5103)**	**1.187.032**	**540.850**	**4.614**	**112.560**	**411.742**	**7**	**7.151**	**4.776**
5003	**710000**	**ПОРЕЗИ (5004 + 5008 + 5010 + 5017 + 5023 + 5030 + 5033 + 5040)**	**773.749**	**336.769**			**336.769**			
5004	**711000**	**ПОРЕЗ НА ДОХОДАК, ДОБИТ И КАПИТАЛНЕ ДОБИТКЕ (од 5005 до 5007)**	**541.459**	**242.904**			**242.904**			
5005	711100	Порези на доходак и капиталне добитке које плаћају физичка лица	541.459	242.904			242.904			
5010	**713000**	**ПОРЕЗ НА ИМОВИНУ (од 5011 до 5016)**	**188.050**	**74.186**			**74.186**			
5011	713100	Периодични порези на непокретности	157.000	68.940			68.940			
5013	713300	Порези на заоставштину, наслеђе и поклон	100	162			162			
5014	713400	Порези на финансијске и капиталне трансакције	30.950	5.084			5.084			
5017	**714000**	**ПОРЕЗ НА ДОБРА И УСЛУГЕ (од 5018 до 5022)**	**35.240**	**15.662**			**15.662**			
5021	714500	Порези, таксе и накнаде на употребу добара, на дозволу да се добра употребљавају или делатности обављају	35.240	15.662			15.662			
5030	**716000**	**ДРУГИ ПОРЕЗИ (5031 + 5032)**	**9.000**	**4.017**			**4.017**			
5031	716100	Други порези које искључиво плаћају предузећа, односно предузетници	9.000	4.017			4.017			
5057	**730000**	**ДОНАЦИЈЕ, ПОМОЋИ И ТРАНСФЕРИ (5058 + 5061 + 5066)**	**304.220**	**169.230**	**4.614**	**112.560**	**45.965**		**6.091**	

Ознака ОП	Број конта	Опис	Износ планираних прихода и примања	Износ остварених прихода и примања						
				Укупно	Приходи и примања из буџета				Из донација и помоћи	Из осталих извора
					Републике	Аутономне покрајне	Општине / града	ОССО		
1	2	3	4	5	6	7	8	9	10	11
5061	**732000**	**ДОНАЦИЈЕ И ПОМОЋИ ОД МЕЂУНАРОДНИХ ОРГАНИЗАЦИЈА (од 5062 до 5065)**	**6.495**	**6.091**					**6.091**	
5062	732100	Текуће донације од међународних организација	6.495	6.091					6.091	
5066	**733000**	**ТРАНСФЕРИ ОД ДРУГИХ НИВОА ВЛАСТИ (5067 + 5068)**	**297.725**	**163.139**	**4.614**	**112.560**	**45.965**			
5067	733100	Текући трансфери од других нивоа власти	106.095	69.039	4.614	18.460	45.965			
5068	733200	Капитални трансфери од других нивоа власти	191.630	94.100		94.100				
5069	**740000**	**ДРУГИ ПРИХОДИ (5070 + 5077 + 5082 + 5089 + 5092)**	**101.250**	**31.208**			**29.008**		**1.060**	**1.140**
5070	**741000**	**ПРИХОДИ ОД ИМОВИНЕ (од 5071 до 5076)**	**42.300**	**3.645**			**3.608**			**37**
5071	741100	Камате	4.000	1.154			1.154			
5074	741400	Приход од имовине који припада имаоцима полиса осигурања	200	37						37
5075	741500	Закуп непроизведене имовине	38.100	2.454			2.454			
5077	**742000**	**ПРИХОДИ ОД ПРОДАЈЕ ДОБАРА И УСЛУГА (од 5078 до 5081)**	**44.640**	**21.892**			**20.789**			**1.103**
5078	742100	Приходи од продаје добара и услуга или закупа од стране тржишних организација	40.200	18.870			18.821			49
5079	742200	Таксе и накнаде	2.800	1.374			1.374			
5080	742300	Споредне продаје добара и услуга које врше државне нетржишне јединице	1.640	1.648			594			1.054
5082	**743000**	**НОВЧАНЕ КАЗНЕ И ОДУЗЕТА ИМОВИНСКА КОРИСТ (од 5083 до 5088)**	**1.000**	**120**			**120**			
5085	743300	Приходи од новчаних казни за прекршаје	1.000	120			120			
5089	**744000**	**ДОБРОВОЉНИ ТРАНСФЕРИ ОД ФИЗИЧКИХ И ПРАВНИХ ЛИЦА (5090 + 5091)**	**2.410**	**1.060**					**1.060**	
5090	744100	Текући добровољни трансфери од физичких и правних лица	2.410	1.060					1.060	
5092	**745000**	**МЕШОВИТИ И НЕОДРЕЂЕНИ ПРИХОДИ (5093)**	**10.900**	**4.491**			**4.491**			
5093	745100	Мешовити и неодређени приходи	10.900	4.491			4.491			
5094	**770000**	**МЕМОРАНДУМСКЕ СТАВКЕ ЗА РЕФУНДАЦИЈУ РАСХОДА (5095 + 5097)**	**80**	**7**				**7**		
5095	**771000**	**МЕМОРАНДУМСКЕ СТАВКЕ ЗА РЕФУНДАЦИЈУ РАСХОДА (5096)**	**30**	**7**				**7**		
5096	771100	Меморандумске ставке за рефундацију расхода	30	7				7		
5097	**772000**	**МЕМОРАНДУМСКЕ СТАВКЕ ЗА РЕФУНДАЦИЈУ РАСХОДА ИЗ ПРЕТХОДНЕ ГОДИНЕ (5098)**	**50**							
5098	772100	Меморандумске ставке за рефундацију расхода из претходне године	50							
5099	**780000**	**ТРАНСФЕРИ ИЗМЕЂУ БУЏЕТСКИХ КОРИСНИКА НА ИСТОМ НИВОУ (5100)**	**7.733**	**3.636**						**3.636**
5100	**781000**	**ТРАНСФЕРИ ИЗМЕЂУ БУЏЕТСКИХ КОРИСНИКА НА ИСТОМ НИВОУ (5101 + 5102)**	**7.733**	**3.636**						**3.636**
5101	781100	Трансфери између буџетских корисника на истом нивоу	7.733	3.636						3.636
5106	**800000**	**ПРИМАЊА ОД ПРОДАЈЕ НЕФИНАНСИЈСКЕ ИМОВИНЕ (5107 + 5114 + 5121 + 5124)**	**31.000**	**3.281**			**3.281**			
5107	**810000**	**ПРИМАЊА ОД ПРОДАЈЕ ОСНОВНИХ СРЕДСТАВА (5108 + 5110 + 5112)**	**31.000**	**3.281**			**3.281**			

Ознака ОП	Број конта	Опис	Износ планираних прихода и примања	Износ остварених прихода и примања						
				Укупно	Приходи и примања из буџета				Из донација и помоћи	Из осталих извора
					Републике	Аутономне покрајне	Општине / града	ОССО		
1	2	3	4	5	6	7	8	9	10	11
5108	**811000**	**ПРИМАЊА ОД ПРОДАЈЕ НЕПОКРЕТНОСТИ (5109)**	**30.000**	**938**			**938**			
5109	811100	Примања од продаје непокретности	30.000	938			938			
5110	**812000**	**ПРИМАЊА ОД ПРОДАЈЕ ПОКРЕТНЕ ИМОВИНЕ (5111)**	**1.000**	**2.343**			**2.343**			
5111	812100	Примања од продаје покретне имовине	1.000	2.343			2.343			
5171		**УКУПНИ ПРИХОДИ И ПРИМАЊА (5001 + 5131)**	**1.218.032**	**544.131**	**4.614**	**112.560**	**415.023**	7	**7.151**	**4.776**

II. УКУПНИ РАСХОДИ И ИЗДАЦИ

(У хиљадама динара)

Ознака ОП	Број конта	Опис	Износ планираних прихода и примања	Износ извршених расхода и издатака						
				Укупно	Расходи и издаци на терет буџета				Из донација и помоћи	Из осталих извора
					Републике	Аутономне покрајне	Општине / града	ОССО		
1	2	3	4	5	6	7	8	9	10	11
5172		**ТЕКУЋИ РАСХОДИ И ИЗДАЦИ ЗА НЕФИНАНСИЈСКЕ ИМОВИНЕ (5173 + 5341)**	**1.281.789**	**536.843**	**10.388**	**62.331**	**450.891**	7	**4.922**	**8.304**
5173	**400000**	**ТЕКУЋИ РАСХОДИ (5174 + 5196 + 5241 + 5256 + 5280 + 5293 + 5309 + 5324)**	**1.010.573**	**464.837**	**10.388**	**8.083**	**433.255**	7	**4.800**	**8.304**
5174	**410000**	**РАСХОДИ ЗА ЗАПОСЛЕНЕ (5175 + 5177 + 5181 + 5183 + 5188 + 5190 + 5192 + 5194)**	**365.276**	**185.153**			**182.617**	7		**2.529**
5175	**411000**	**ПЛАТЕ, ДОДАЦИ И НАКНАДЕ ЗАПОСЛЕНИХ (ЗАРАДЕ) (5176)**	**280.647**	**146.406**			**144.566**			**1.840**
5176	411100	Плате, додаци и накнаде запослених	280.647	146.406			144.566			1.840
5177	**412000**	**СОЦИЈАЛНИ ДОПРИНОСИ НА ТЕРЕТ ПОСЛОДАВЦА (од 5178 до 5180)**	**42.558**	**22.265**			**21.986**			**279**
5178	412100	Допринос за пензијско и инвалидско осигурање	28.496	14.726			14.542			184
5179	412200	Допринос за здравствено осигурање	14.062	7.539			7.444			95
5181	**413000**	**НАКНАДЕ У НАТУРИ (5182)**	**1.230**	**518**			**518**			
5182	413100	Накнаде у натури	1.230	518			518			
5183	**414000**	**СОЦИЈАЛНА ДАВАЊА ЗАПОСЛЕНИМА (од 5184 до 5187)**	**10.428**	**3.996**			**3.989**	7		
5184	414100	Исплата накнада за време одсуствовања с посла на терет фондова	130	7				7		
5186	414300	Отпремнине и помоћи	3.913	1.029			1.029			
5187	414400	Помоћ у медицинском лечењу запосленог или чланова уже породице и друге помоћи запосленом	6.385	2.960			2.960			
5188	**415000**	**НАКНАДА ТРОШКОВА ЗА ЗАПОСЛЕНЕ (5189)**	**13.522**	**5.348**			**5.270**			**78**
5189	415100	Накнаде трошкова за запослене	13.522	5.348			5.270			78
5190	**416000**	**НАГРАДЕ ЗАПОСЛЕНИМА И ОСТАЛИ ПОСЕБНИ РАСХОДИ (5191)**	**16.891**	**6.620**			**6.288**			**332**
5191	416100	Награде запосленима и остали посебни расходи	16.891	6.620			6.288			332
5196	**420000**	**КОРИШЋЕЊЕ УСЛУГА И РОБА (5197 + 5205 + 5211 + 5220 + 5228 + 5231)**	**371.385**	**155.133**	**381**	**6.706**	**137.471**		**4.800**	**5.775**
5197	**421000**	**СТАЛНИ ТРОШКОВИ (од 5198 до 5204)**	**134.268**	**64.727**	**28**	**1.648**	**58.781**			**4.270**
5198	421100	Трошкови платног промета и банкарских услуга	2.064	870	28	15	825			2
5199	421200	Енергетске услуге	74.325	39.589		1.424	33.897			4.268
5200	421300	Комуналне услуге	38.940	16.750		140	16.610			

Ознака ОП	Број конта	Опис	Износ планираних прихода и примања	Износ извршених расхода и издатака						
				Укупно	Расходи и издаци на терет буџета				Из донација и помоћи	Из осталих извора
					Републике	Аутономне покрајне	Општине / града	ОССО		
1	2	3	4	5	6	7	8	9	10	11
5201	421400	Услуге комуникација	9.571	4.149		69	4.080			
5202	421500	Трошкови осигурања	6.469	2.689			2.689			
5203	421600	Закуп имовине и опреме	1.395	141			141			
5204	421900	Остали трошкови	1.504	539			539			
5205	**422000**	**ТРОШКОВИ ПУТОВАЊА (од 5206 до 5210)**	**3.555**	**806**			**726**		**80**	
5206	422100	Трошкови службених путовања у земљи	1.632	327			281		46	
5207	422200	Трошкови службених путовања у иностранство	215	63			63			
5209	422400	Трошкови путовања ученика	290	139			139			
5210	422900	Остали трошкови транспорта	1.418	277			243		34	
5211	**423000**	**УСЛУГЕ ПО УГОВОРУ (од 5212 до 5219)**	**78.275**	**33.507**		**197**	**30.809**		**1.485**	**1.016**
5212	423100	Административне услуге	2.270	885			885			
5213	423200	Компјутерске услуге	4.061	2.234			2.201			33
5214	423300	Услуге образовања и усавршавања запослених	1.037	335			282		53	
5215	423400	Услуге информисања	6.755	2.430			2.412			18
5216	423500	Стручне услуге	41.619	18.405		197	17.198		936	74
5217	423600	Услуге за домаћинство и угоститељство	5.423	2.021			1.962		24	35
5218	423700	Репрезентација	8.898	3.840			3.228		129	483
5219	423900	Остале опште услуге	8.212	3.357			2.641		343	373
5220	**424000**	**СПЕЦИЈАЛИЗОВАНЕ УСЛУГЕ (од 5221 до 5227)**	**86.337**	**25.734**			**23.613**		**2.062**	**59**
5221	424100	Пољопривредне услуге	1.500	498			498			
5222	424200	Услуге образовања, културе и спорта	13.571	3.801			1.680		2.062	59
5223	424300	Медицинске услуге	1.264	598			598			
5225	424500	Услуге одржавања националних паркова и природних површина	22.085	8.640			8.640			
5226	424600	Услуге очувања животне средине, науке и геодетске услуге	12.136	1.913			1.913			
5227	424900	Остале специјализоване услуге	35.781	10.284			10.284			
5228	**425000**	**ТЕКУЋЕ ПОПРАВКЕ И ОДРЖАВАЊЕ (5229 + 5230)**	**29.545**	**9.522**		**1.971**	**7.405**		**11**	**135**
5229	425100	Текуће поправке и одржавање зграда и објеката	12.972	5.483		1.971	3.512			
5230	425200	Текуће поправке и одржавање опреме	16.573	4.039			3.893		11	135
5231	**426000**	**МАТЕРИЈАЛ (од 5232 до 5240)**	**39.405**	**20.837**	**353**	**2.890**	**16.137**		**1.162**	**295**
5232	426100	Административни материјал	6.862	3.986		667	3.206		33	80
5233	426200	Материјали за пољопривреду	481	468			468			
5234	426300	Материјали за образовање и усавршавање запослених	1.668	531			531			
5235	426400	Материјали за саобраћај	3.493	1.648		50	1.434		64	100
5236	426500	Материјали за очување животне средине и науку	600							
5237	426600	Материјали за образовање, културу и спорт	5.209	1.420			574		846	
5239	426800	Материјали за одржавање хигијене и угоститељство	10.157	7.262	138	2.046	5.074			4
5240	426900	Материјали за посебне намене	10.935	5.522	215	127	4.850		219	111

Ознака ОП	Број конта	Опис	Износ планираних прихода и примања	Износ извршених расхода и издатака						
				Укупно	Расходи и издаци на терет буџета				Из донација и помоћи	Из осталих извора
				(од 6 до 11)	Републике	Аутономне покрајне	Општине / града	ОССО		
1	2	3	4	5	6	7	8	9	10	11
5256	**440000**	**ОТПЛАТА КАМАТА И ПРАТЕЋИ ТРОШКОВИ ЗАДУЖИВАЊА (5257 + 5267 + 5274 + 5276)**	**340**	**145**			**145**			
5257	**441000**	**ОТПЛАТЕ ДОМАЋИХ КАМАТА (од 5258 до 5266)**	**180**	**99**			**99**			
5266	441900	Финансијске промене на финансијским лизинзима	180	99			99			
5276	**444000**	**ПРАТЕЋИ ТРОШКОВИ ЗАДУЖИВАЊА (од 5277 до 5279)**	**160**	**46**			**46**			
5278	444200	Казне за кашњење	160	46			46			
5280	**450000**	**СУБВЕНЦИЈЕ (5281 + 5284 + 5287 + 5290)**	**31.450**	**6.352**			**6.352**			
5281	**451000**	**СУБВЕНЦИЈЕ ЈАВНИМ НЕФИНАНСИЈСКИМ ПРЕДУЗЕЋИМА И ОРГАНИЗАЦИЈАМА (5282 + 5283)**	**25.900**	**6.352**			**6.352**			
5282	451100	Текуће субвенције јавним нефинансијским предузећима и организацијама	25.900	6.352			6.352			
5290	**454000**	**СУБВЕНЦИЈЕ ПРИВАТНИМ ПРЕДУЗЕЋИМА (5291 + 5292)**	**5.550**							
5291	454100	Текуће субвенције приватним предузећима	5.550							
5293	**460000**	**ДОНАЦИЈЕ, ДОТАЦИЈЕ И ТРАНСФЕРИ (5294 + 5297 + 5300 + 5303 + 5306)**	**136.485**	**67.990**			**67.990**			
5300	**463000**	**ТРАНСФЕРИ ОСТАЛИМ НИВОИМА ВЛАСТИ (5301 + 5302)**	**109.600**	**62.379**			**62.379**			
5301	463100	Текући трансфери осталим нивоима власти	109.600	62.379			62.379			
5303	**464000**	**ДОТАЦИЈЕ ОРГАНИЗАЦИЈАМА ОБАВЕЗНОГ СОЦИЈАЛНОГ ОСИГУРАЊА (5304 + 5305)**	**23.065**	**3.686**			**3.686**			
5304	464100	Текуће дотације организацијама обавезног социјалног осигурања	23.065	3.686			3.686			
5306	**465000**	**ОСТАЛЕ ДОТАЦИЈЕ И ТРАНСФЕРИ (5307 + 5308)**	**3.820**	**1.925**			**1.925**			
5307	465100	Остале текуће дотације и трансфери	3.820	1.925			1.925			
5309	**470000**	**СОЦИЈАЛНО ОСИГУРАЊЕ И СОЦИЈАЛНА ЗАШТИТА (5310 + 5314)**	**36.486**	**23.980**	**10.007**	**1.377**	**12.596**			
5314	**472000**	**НАКНАДЕ ЗА СОЦИЈАЛНУ ЗАШТИТУ ИЗ БУЏЕТА (од 5315 до 5323)**	**36.486**	**23.980**	**10.007**	**1.377**	**12.596**			
5317	472300	Накнаде из буџета за децу и породицу	7.240	2.523			2.523			
5321	472700	Накнаде из буџета за образовање, културу, науку и спорт	14.970	8.583		1.377	7.206			
5322	472800	Накнаде из буџета за становање и живот	12.765	11.374	8.657		2.717			
5323	472900	Остале накнаде из буџета	1.511	1.500	1.350		150			
5324	**480000**	**ОСТАЛИ РАСХОДИ (5325 + 5328 + 5332 + 5334 + 5337 + 5339)**	**69.151**	**26.084**			**26.084**			
5325	**481000**	**ДОТАЦИЈЕ НЕВЛАДИНИМ ОРГАНИЗАЦИЈАМА (5326 + 5327)**	**63.557**	**23.812**			**23.812**			
5327	481900	Дотације осталим непрофитним институцијама	63.557	23.812			23.812			
5328	**482000**	**ПОРЕЗИ, ОБАВЕЗНЕ ТАКСЕ, КАЗНЕ, ПЕНАЛИ И КАМАТЕ (од 5329 до 5331)**	**3.594**	**1.956**			**1.956**			
5329	482100	Остали порези	2.930	1.769			1.769			
5330	482200	Обавезне таксе	614	187			187			
5331	482300	Новчане казне, пенали и камате	50							
5332	**483000**	**НОВЧАНЕ КАЗНЕ И ПЕНАЛИ ПО РЕШЕЊУ СУДОВА (5333)**	**1.000**	**24**			**24**			
5333	483100	Новчане казне и пенали по решењу судова	1.000	24			24			
5337	**485000**	**НАКНАДА ШТЕТЕ ЗА ПОВРЕДЕ ИЛИ ШТЕТУ НАНЕТУ ОД СТРАНЕ ДРЖАВНИХ ОРГАНА (5338)**	**1.000**	**292**			**292**			
5338	485100	Накнада штете за повреде или штету нанету од стране државних органа	1.000	292			292			

Ознака ОП	Број конта	Опис	Износ планираних прихода и примања	Износ извршених расхода и издатака						
				Укупно	Расходи и издаци на терет буџета				Из донација и помоћи	Из осталих извора
				(од 6 до 11)	Републике	Аутономне покрајне	Општине / града	ОССО		
1	2	3	4	5	6	7	8	9	10	11
5341	**500000**	**ИЗДАЦИ ЗА НЕФИНАНСИЈСКУ ИМОВИНУ (5342 + 5364 + 5373 + 5376 + 5384)**	**271.216**	**72.006**		**54.248**	**17.636**		**122**	
5342	**510000**	**ОСНОВНА СРЕДСТВА (5343 + 5348 + 5358 + 5360 + 5362)**	**270.226**	**71.605**		**54.248**	**17.235**		**122**	
5343	**511000**	**ЗГРАДЕ И ГРАЂЕВИНСКИ ОБЈЕКТИ (од 5344 до 5347)**	**258.532**	**67.147**		**54.248**	**12.899**			
5344	511100	Куповина зграда и објеката	2.000							
5345	511200	Изградња зграда и објеката	214.750	60.467		53.248	7.219			
5346	511300	Капитално одржавање зграда и објеката	515							
5347	511400	Пројектно планирање	41.267	6.680		1.000	5.680			
5348	**512000**	**МАШИНЕ И ОПРЕМА (од 5349 до 5357)**	**10.654**	**4.458**			**4.336**		**122**	
5349	512100	Опрема за саобраћај	3.300	3.171			3.171			
5350	512200	Административна опрема	2.842	1.219			1.165		54	
5354	512600	Опрема за образовање, културу и спорт	4.512	68					68	
5358	**513000**	**ОСТАЛЕ НЕКРЕТНИНЕ И ОПРЕМА (5359)**	**700**							
5359	513100	Остале некретнине и опрема	700							
5362	**515000**	**НЕМАТЕРИЈАЛНА ИМОВИНА (5363)**	**340**							
5363	515100	Нематеријална имовина	340							
5364	**520000**	**ЗАЛИХЕ (5365 + 5367 + 5371)**	**990**	**401**			**401**			
5371	**523000**	**ЗАЛИХЕ РОБЕ ЗА ДАЉУ ПРОДАЈУ (5372)**	**990**	**401**			**401**			
5372	523100	Залихе робе за даљу продају	990	401			401			
5435		**УКУПНИ РАСХОДИ И ИЗДАЦИ (5172 + 5387)**	**1.281.789**	**536.843**	**10.388**	**62.331**	**450.891**	**7**	**4.922**	**8.304**

III. УТВРЂИВАЊЕ РЕЗУЛТАТА

(У хиљадама динара)

Ознака ОП	Број конта	Опис	Износ планираних прихода и примања	Остварени приходи и примања / расходи и издаци						
				Укупно	Из буџета				Из донација и помоћи	Из осталих извора
				(од 6 до 11)	Републике	Аутономне покрајне	Општине / града	ОССО		
1	2	3	4	5	6	7	8	9	10	11
5436		**ТЕКУЋИ ПРИХОДИ И ПРИМАЊА ОД ПРОДАЈЕ НЕФИНАНСИЈСКЕ ИМОВИНЕ (5001)**	**1.218.032**	**544.131**	**4.614**	**112.560**	**415.023**	**7**	**7.151**	**4.776**
5437		**ТЕКУЋИ РАСХОДИ И ИЗДАЦИ ЗА НЕФИНАНСИЈСКУ ИМОВИНУ (5172)**	**1.281.789**	**536.843**	**10.388**	**62.331**	**450.891**	**7**	**4.922**	**8.304**
5438		**Вишак прихода и примања – буџетски суфицит (5436 – 5437) > 0**		**7.288**		**50.229**			**2.229**	
5439		**Мањак прихода и примања – буџетски дефицит (5437 – 5436) > 0**	**63.757**		**5.774**		**35.868**			**3.528**
5444		**ВИШАК НОВЧАНИХ ПРИЛИВА (5171 - 5435) > 0**		**7.288**		**50.229**			**2.229**	
5445		**МАЊАК НОВЧАНИХ ПРИЛИВА (5435 - 5171) > 0**	**63.757**		**5.774**		**35.868**			**3.528**

Датум **19.07.2024.** године

Лице одговорно за попуњавање обрасца

Наредбодавац

РЕПУБЛИКА СРБИЈА
МИНИСТАРСТВО ФИНАНСИЈА
УПРАВА ЗА ТРЕЗОР

Информациони систем за подношење финансијских извештаја

Назив ФИ	KPFI2-2024-08858-1
Назив КЈС	08858 - OPŠTINSKA UPRAVA OPŠTINE SENTA
Назив надређеног КЈС	
Период извештавања	01.01.2024 - 30.06.2024
JCOH хешсума	556b007d779074de6d3d2e365ca1780c

Mirjana Bulajić 200026332

Digitally signed by Mirjana Bulajić 200026332
Date: 2024.07.19 07:41:28 +02'00'

Лице одговорно за попуњавање обрасца

HAJNALKA BURÁNY 006660270 Auth

Digitally signed by HAJNALKA BURÁNY 006660270 Auth
Date: 2024.07.19 08:01:17 +02'00'

Наредбодавац

Датум преузимања 19.07.2024

Образложење:

Одлука о буџету Општине Сента за 2024. годину донета је на седници Скупштине Општине Сента одржаној дана 30.11.2023. године („Сл.лист Општине Сента“ бр. 39/2023).

На основу члана 76. Закона о буџетском систему („Службени гласник РС“број 547/2009, 73/2010, 101/2010, 121/2011, 93/2012, 62/2013, 63/2013-испр., 108/2013, 142/2014 и 68/2015-др.закон, 103/2015, 99/2016, 113/2017, 95/2018, 31/2019, 72/2019, 149/2020, 118/2021, 138/22, 118/21- др. закон и 92/2023) локални орган управе надлежан за финансије обавезан је да редовно прати извршење буџета и најмање два пута годишње информише надлежни извршни орган локалне власти. По подношењу извештаја надлежни извршни орган локалне власти усваја и доставља извештај скупштини локалне власти.

116.

На основу члана 43. Закона о буџетском систему ("Службени гласник РС", број 54/2009, 73/2010, 101/2010, 101/2011, 93/2012, 62/2013, 63/2013 - испр., 108/2013, 142/2014 , 68/2015-др. закон 103/2015, 99/2016, 113/2017, 95/2018, 31/2019 ,72/2019, 149/2020, 118/2021, 138/2022, 118/2021- др закон и 92/2023), члана 32. Закона о локалној самоуправи ("Службени гласник РС", број 129/2007, 83/2014-др. закон, 101-2016- др. закон и 47/2018 и 111/2021- др.закон), члана 46. тачке 2. Статута општине Сента ("Службени лист општине Сента", број 04/2019) Скупштина општине Сента на седници одржаној 27. новембра 2024. године донела је

З А К Љ У Ч А К
О УСВАЈАЊУ ИЗВЕШТАЈА О ИЗВРШЕЊУ ОДЛУКЕ О БУЏЕТУ ОПШТИНЕ СЕНТА ЗА ПЕРИОД ЈАНУАР - СЕПТЕМБАР 2024. ГОДИНЕ.

I ОПШТИ ДЕО

Члан 1.

Укупна примања буџета општине Сента за 2024. годину (у даљем тексту: буџет) за период јануар - септембар 2024. године износе 903,412,687.33 динара.

Члан 2.

Остварење буџета за период јануар- септембар 2024. године састоје се од:

1. текућих прихода и примања буџета износу од	647,866,749.66 динара
2. пренетих неутрошених средстава у износу од	37,083,782.00 динара
3. примања из других извора у износу од	218,462,155.67 динара.

Члан 3.

Приходи и примања, расходи и издаци буџета Општине Сента за период јануар- септембар 2024. годину састоји се од:

А.	РАЧУН ПРИХОДА И ПРИМАЊА	Економска класификација	План	Укупна остварена средства
1.	Укупни приходи и примања остварени по основу продаје нефинансијске имовине	7 + 8	1,253,514,977	866,328,905
2.	Укупни расходи и издаци за набавку нефинансијске имовине	4 + 5	1,290,598,759	857,417,069
3.	**Буџетски суфицит/дефицит**	**(7+8) - (4+5)**	**-37,083,782**	**8,911,837**
4.	Издаци за набавку финансијске имовине (осим за набавку домаћих хартија од вредности)	62		
5.	**Укупан фискални суфицит/дефицит**	**((7+8) - (4+5)) - 62**	**-37,083,782**	**8,911,837**
Б.	**РАЧУН ФИНАНСИРАЊА**			
1.	Примања од задуживања	91		
2.	Примања од продаје финансијске имовине (конта 9211, 9221, 9219, 9227, 9228)	92		
3.	Неутрошена средства из претходних година	3	37,083,782	37,083,782
4.	Издаци за набавку финансијске имовине (осим за набавку домаћих хартија од вредности)	6211		
5.	Издаци за отплату главнице дуга	61		
5.	**Нето финансирање**	**(91+92+3) - (61+6211)**	**37,083,782**	**37,083,782**
6.	**Укупан фискални суфицит/дефицит плус нето финансирање**	**(((7+8) - (4+5)) - 62) + ((91+92+3)-**		**45,995,619**
В.	**В. ДОДАТНИ ПРИХОДИ БУЏЕТСКИХ КОРИСНИКА**			

Члан 4.

Остварени приходи и примања, расходи и издаци буџета за период јануар- септембар 2024. године утврђени су у седећим износима:

Р.бр.	ОПИС	Шифра економске класификације	План	Остварење буџета	Остварење сопствених средстава	Остварење осталих средстава	Укупно остварење за период јануар-септембар 2024	Проценат остварења
I	**УКУПНИ ПРИХОДИ И ПРИМАЊА ОД ПРОДАЈЕ НЕФИНАНСИЈСКЕ ИМОВИНЕ**	**7+8**	**1,253,514,977**	**647,866,750**	**1,245,439**	**217,216,717**	**866,328,905**	**69.11%**
1.	**Порески приходи**	**71**	**789,058,267**	**510,876,900**	**0**	**0**	**510,876,900**	64.75%
1.1.	Порез на доходак, добит и капиталне добитке (осим самодоприноса)	711	534,377,067	360,166,898	0	0	360,166,898	67.40%
1.2.	Самодопринос	711180	100	260	0	0	260	0.00%
1.3.	Порез на имовину	713	207,350,000	120,575,385	0	0	120,575,385	58.15%
1.6.	Остали порески приходи		47,331,100	30,134,357	0	0	30,134,357	63.67%
2.	**Непорески приходи**	**74**	**99,842,762**	**64,515,396**	**1,245,439**	**5,078,284**	**70,839,119**	70.95%
2.1	Накнада за коришћење природних добара	741510	5,000,000	2,403,341	0	0	2,403,341	48.07%
2.2	Накнада за коришћење шумског и пољопривредног земљишта	741520	30,000,000	25,062,741	0	0	25,062,741	83.54%
2.2	Накнада за коришћење грађевинског земљишта	741534	100,000	35,754	0	0	35,754	35.75%
2.3	Накнада за коришћење природног лековитог фактора	741542	0	0	0	0	0	0.00%
2.4	Приход од имовине који припада имаоцима полисе осигурања	741411	0	0	0	0	0	0.00%

2.5	Накнада за обавезни здравствени преглед биља	742252	0	0	0	0	0	0.00%
2.6	Накнада за уређивање грађевинског земљишта	742253	0	0	0	0	0	0.00%
2.7	Приходи настали продајом услуга корисника средстава буџета јединице локлане самоуправе чије је пружање уговорено са физичким и правним лицима	742340	0	0	0	0	0	0.00%
2.8	Остали непорески приходи		64,742,762	37,013,560	1,245,439	5,078,284	43,337,283	66.94%
3.	**Донације**	**731+732**	**19,682,769**	**0**	**0**	**10,813,632**	**10,813,632**	**54.94%**
4.	**Трансфери**	**733**	**330,128,179**	**68,948,046**	**0**	**195,788,983**	**264,737,029**	**80.19%**
5.	**Меморандумске ставке за рефундацију расхода**	**771+772**	**70,000**	**0**	**0**	**6,749**	**6,749**	**9.64%**
5.1	**Трансфери између буџетских корисника**	**78**	**7,733,000**	**0**	**0**	**5,529,069**	**5,529,069**	**71.50%**
6.	**Примања од продаје нефинансијске имовине**	**8**	**7,000,000**	**3,526,407**	**0**	**0**	**3,526,407**	**50.38%**
II	**УКУПНИ РАСХОДИ И ИЗДАЦИ ЗА НАБАВКУ НЕФИНАНСИЈСКЕ ИМОВИНЕ**	**4+5**	**1,290,598,759**	**672,774,126**	**473,236**	**184,169,707**	**857,417,069**	**66.44%**
1.	**Текући расходи**	**4 - 463**	**886,803,825**	**558,409,955**	**421,288**	**44,373,583**	**603,204,825**	**68.02%**
1.1.	Расходи за запослене	41	362,448,878	273,721,447	0	3,765,380	277,486,827	76.56%
1.2.	Коришћење роба и услуга	42	376,013,190	218,590,704	421,288	26,770,858	245,782,850	65.37%
1.3.	Употреба основних средстава	43	0	0	0	0	0	0.00%
1.4.	Отплата камата	44	561,500	344,742	0	0	344,742	61.40%
1.5.	Субвенције	45	31,300,000	7,855,783	0	0	7,855,783	25.10%

1.6.	Социјална заштита из буџета	47	50,418,257	18,170,062	0	13,837,345	32,007,407	63.48%
1.7.	Остали расходи	48+49	66,062,000	39,727,218	0	0	39,727,218	60.14%
2.	**Трансфери**	**463**	**114,297,000**	**79,043,403**	**0**	**0**	**79,043,403**	**69.16%**
2.1	**Дотације**	**464+465**	**13,975,000**	**8,577,154**	**0**	**0**	**8,577,154**	**61.37%**
3.	**Издаци за набавку нефинансијске имовине**	**5**	**275,522,934**	**26,743,614**	**51,948**	**139,796,124**	**166,591,686**	**60.46%**
4.	**Издаци за набавку финансијске имовине (осим 6211)**	**62**	**0**	**0**	**0**	**0**	**0**	**0.00%**
III	**ПРИМАЊА ОД ПРОДАЈЕ ФИНАНСИЈСКЕ ИМОВИНЕ И ЗАДУЖИВАЊА**	**9**	**0**	**0**	**0**	**0**	**0**	**0.00%**
1.	**Задуживање**	**91**						
1.1.	Задуживање код домаћих кредитора	911	0	0	0	0	0	0.00%
1.2.	Задуживање код страних кредитора	912	0	0	0	0	0	0.00%
2.	**Примања по основу отплате кредита и продаје финансијске имовине**	**92**	**0**	**0**	**0**	**0**	**0**	**0.00%**
IV	**ОТПЛАТА ДУГА И НАБАВКА ФИНАНСИЈСКЕ ИМОВИНЕ**	**6**	**0**	**0**	**0**	**0**	**0**	**0.00%**
1.	**Отплата дуга**	**61**	**0**	**0**	**0**	**0**	**0**	**0.00%**
1.1.	Отплата дуга домаћим кредиторима	611	0	0	0	0	0	0.00%
1.2.	Отплата дуга страним кредиторима	612	0	0	0	0	0	0.00%
1.3.	Отплата дуга по гаранцијама	613	0	0	0	0	0	0.00%
2.	**Набавка финансијске имовине**	**6211**	**0**	**0**	**0**	**0**	**0**	**0.00%**
V	**НЕРАСПОРЕЂЕНИ ВИШАК ПРИХОДА ИЗ РАНИЈИХ ГОДИНА**	**3**	**37,083,782**	**0**	**0**	**37,083,782**	**37,083,782**	**100.00%**

Члан 5.

Извршење прихода и примања буџета по изворима за период јануар- септембар 2024. године:

Економ. класиф.	Опис	Средства из буџета (извор 01)	Средства из сопствених извора(извор 04)	Средства из осталих извора(извор 02,03, 05,06,07,08,13,15, 17)	Укупни план за период јануар-септембар 2024.	Остварење буџетских средстава (извор 01)	Остварење сопствених извора (извор 04)	Остварење осталих извора (извор 02,03, 05,06,07,08,13,15, 17)	Укупно остварење за период јануар-септембар 2024.	Проценат остварења
1	2	3	4	5	6	7	8	9	10	11
311712	Пренета неутрошена средства за посебне намене	0.00	0.00	32,436,220.00	32,436,220.00	0.00	0.00	32,436,220.00	32,436,220.00	100.00%
311000	**КАПИТАЛ**	**0.00**	**0.00**	**32,436,220.00**	**32,436,220.00**	**0.00**	**0.00**	**32,436,220.00**	**32,436,220.00**	**100.00%**
321311	Нераспоређени вишак прихода и примања из ранијих година	0.00	0.00	4,647,562.00	4,647,562.00	0.00	0.00	4,647,562.00	4,647,562.00	100.00%
321000	**УТВРЂИВАЊЕ РЕЗУЛТАТА ПОСЛОВАЊА**	**0.00**	**0.00**	**4,647,562.00**	**4,647,562.00**	**0.00**	**0.00**	**4,647,562.00**	**4,647,562.00**	**100.00%**
711111	Порез на зараде	424,867,067.00	0.00	0.00	424,867,067.00	293,048,020.57	0.00	0.00	293,048,020.57	68.97%
711121	Порез на приходе од самосталних делатности који се плаћа према стварно оствареном приходу, по решењу Пореске управе	200,000.00	0.00	0.00	200,000.00	16,545.90	0.00	0.00	16,545.90	8.27%
711122	Порез на приходе од самосталних делатности који се плаћа према паушално утврђеном приходу, по решењу Пореске управе	16,000,000.00	0.00	0.00	16,000,000.00	11,079,755.51	0.00	0.00	11,079,755.51	69.25%
711123	Порез на приходе од самосталних делатности који се плаћа према стварно оствареном приходу самоопорезивањем	40,000,000.00	0.00	0.00	40,000,000.00	25,830,694.60	0.00	0.00	25,830,694.60	64.58%
711145	Порез на приходе од давања у закуп покретних ствари - по основу самоопорезивања и по решењу Пореске управе	4,000,000.00	0.00	0.00	4,000,000.00	2,374,354.75	0.00	0.00	2,374,354.75	59.36%
711146	Порез на приход од пољопривреде и шумарства, по решењу Пореске управе	10,000.00	0.00	0.00	10,000.00	775.00	0.00	0.00	775.00	7.75%
711147	Порез на земљиште	300,000.00	0.00	0.00	300,000.00	305.26	0.00	0.00	305.26	0.10%
711181	Самодопринос према зарадама запослених и по основу пензија на територији месне заједнице и општине	100.00	0.00	0.00	100.00	260.16	0.00	0.00	260.16	260.16%
711191	Порез на остале приходе	43,000,000.00	0.00	0.00	43,000,000.00	24,232,818.04	0.00	0.00	24,232,818.04	56.36%
711193	Порез на приходе спортиста и спортских стручњака	6,000,000.00	0.00	0.00	6,000,000.00	3,583,628.09	0.00	0.00	3,583,628.09	59.73%
711000	**ПОРЕЗ НА ДОХОДАК, ДОБИТ И КАПИТАЛНЕ ДОБИТКЕ**	**534,377,167.00**	**0.00**	**0.00**	**534,377,167.00**	**360,167,157.88**	**0.00**	**0.00**	**360,167,157.88**	**67.40%**
713121	Порез на имовину обвезника који не воде пословне књиге	90,000,000.00	0.00	0.00	90,000,000.00	50,863,539.31	0.00	0.00	50,863,539.31	56.52%
713122	Порез на имовину обвезника који воде пословне књиге	95,000,000.00	0.00	0.00	95,000,000.00	58,533,246.30	0.00	0.00	58,533,246.30	61.61%
713311	Порез на наслеђе и поклон, по решењу Пореске управе	400,000.00	0.00	0.00	400,000.00	197,046.88	0.00	0.00	197,046.88	49.26%

713421	Порез на пренос апсолутних права на непокретности, по решењу Пореске управе	15,000,000.00	0.00	0.00	15,000,000.00	6,768,785.18	0.00	0.00	6,768,785.18	45.13%
713423	Порез на пренос апсолутних права на моторним возилима, пловилима и ваздухопловима, по решењу Пореске управе	950,000.00	0.00	0.00	950,000.00	385,111.67	0.00	0.00	385,111.67	40.54%
713427	Порез на на пренос апсолутних права на употребљаваним моторним возилима	6,000,000.00	0.00	0.00	6,000,000.00	3,827,655.96	0.00	0.00	3,827,655.96	63.79%
713000	**ПОРЕЗ НА ИМОВИНУ**	**207,350,000.00**	**0.00**	**0.00**	**207,350,000.00**	**120,575,385.30**	**0.00**	**0.00**	**120,575,385.30**	**58.15%**
714513	Комунална такса за држање моторних друмских и прикључних возила, осим пољопривредних возила и машина	19,000,000.00	0.00	0.00	19,000,000.00	12,874,550.00	0.00	0.00	12,874,550.00	67.76%
714543	Накнада за промену намене пољопривредног земљишта	30,000.00	0.00	0.00	30,000.00	23,906.00	0.00	0.00	23,906.00	79.69%
714548	Накнада за супстанце које оштећују озонски омотач и накнада за пластичне полиетиленске кесе	100.00	0.00	0.00	100.00	0.00	0.00	0.00	0.00	0.00%
714552	Боравишна такса	4,500,000.00	0.00	0.00	4,500,000.00	2,533,283.00	0.00	0.00	2,533,283.00	56.30%
714553	Боравишна такса, по решењу надлежног органа јединице локалне самоуправе	250,000.00	0.00	0.00	250,000.00	99,810.22	0.00	0.00	99,810.22	39.92%
714562	Накнада за заштиту и унапређивање животне средине	10,000,000.00	0.00	0.00	10,000,000.00	6,202,688.51	0.00	0.00	6,202,688.51	62.03%
714565	Накнада за коришћење простора на јавној површини у пословне и друге сврхе, осим ради продаје штампе, књига и других публикација, производа старих и уметничких заната и домаће радиности	2,000,000.00	0.00	0.00	2,000,000.00	1,262,807.00	0.00	0.00	1,262,807.00	63.14%
714566	Накнада за коришћење јавне површине за оглашавање за сопствене потребе и за потребе других лица	1,500,000.00	0.00	0.00	1,500,000.00	1,010,240.12	0.00	0.00	1,010,240.12	67.35%
714567	Накнада за коришћење јавне површине по основу заузећа грађевинским материјалом и за извођење грађевинских радова и изградњу	1,000.00	0.00	0.00	1,000.00	557.70	0.00	0.00	557.70	55.77%
714572	Комунална такса за држање средстава за игру (забавне игре)	50,000.00	0.00	0.00	50,000.00	27,132.04	0.00	0.00	27,132.04	54.26%
714000	**ПОРЕЗ НА ДОБРА И УСЛУГЕ**	**37,331,100.00**	**0.00**	**0.00**	**37,331,100.00**	**24,034,974.59**	**0.00**	**0.00**	**24,034,974.59**	**64.38%**
716111	Комунална такса за истицање фирме на пословном простору	10,000,000.00	0.00	0.00	10,000,000.00	6,099,382.59	0.00	0.00	6,099,382.59	60.99%
716000	**ДРУГИ ПОРЕЗИ**	**10,000,000.00**	**0.00**	**0.00**	**10,000,000.00**	**6,099,382.59**	**0.00**	**0.00**	**6,099,382.59**	**60.99%**
732151	Текуће донације од међународних организација у корист нивоа општина	0.00	0.00	19,682,769.00	19,682,769.00	0.00	0.00	10,813,631.87	10,813,631.87	54.94%
732000	**ДОНАЦИЈЕ И ПОМОЋИ ОД МЕЂУНАРОДНИХ ОРГАНИЗАЦИЈА**	**0.00**	**0.00**	**19,682,769.00**	**19,682,769.00**	**0.00**	**0.00**	**10,813,631.87**	**10,813,631.87**	**54.94%**
733152	Други текући трансфери од Републике у корист нивоа општина	0.00	0.00	0.00	0.00	0.00	0.00	161,774.94	161,774.94	
733154	Текући наменски трансфери, у ужем смислу, од Републике у корист нивоа општина	0.00	0.00	11,759,472.00	11,759,472.00	0.00	0.00	14,582,264.87	14,582,264.87	124.00%
733156	Текући наменски трансфери, у ужем смислу, од АП Војводина у корист нивоа општина	0.00	0.00	27,898,688.00	27,898,688.00	0.00	0.00	22,279,798.36	22,279,798.36	79.86%

733158	Ненаменски трансфери од АП Војводина у корист нивоа општина	92,000,000.00	0.00	0.00	92,000,000.00	68,948,046.00	0.00	0.00	68,948,046.00	74.94%
733252	Капитални наменски трансфери, у ужем смислу, од АП Војводина у корист нивоа општина	0.00	0.00	198,470,019.00	198,470,019.00	0.00	0.00	158,765,144.59	158,765,144.59	79.99%
733000	**ТРАНСФЕРИ ОД ДРУГИХ НИВОА ВЛАСТИ**	**92,000,000.00**	**0.00**	**238,128,179.00**	**330,128,179.00**	**68,948,046.00**	**0.00**	**195,788,982.76**	**264,737,028.76**	**80.19%**
741151	Приходи буџета општине од камата на средства консолидованог рачуна трезора укључена у депозит банака	2,500,000.00	0.00	0.00	2,500,000.00	1,559,262.70	0.00	0.00	1,559,262.70	62.37%
741414	Приход од имовине који припада имаоцима полисе осигурања општина	100,000.00	0.00	0.00	100,000.00	0.00	37,129.00	0.00	37,129.00	37.13%
741516	Накнада за коришћење ресурса и резерви минералних сировина када се експлоатација врши на територији аутономне покрајине	5,000,000.00	0.00	0.00	5,000,000.00	2,403,341.42	0.00	0.00	2,403,341.42	48.07%
741522	Средства остварена од давања у закуп пољопривредног земљишта, односно пољопривредног објекта у државној својини	30,000,000.00	0.00	0.00	30,000,000.00	25,062,741.31	0.00	0.00	25,062,741.31	83.54%
741531	Комунална такса за коришћење простора на јавним површинама или испред пословног простора у пословне сврхе, осим ради продаје штампе, књига и других публикација, производа старих и уметничких заната и домаће радиности	1,000.00	0.00	0.00	1,000.00	167.00	0.00	0.00	167.00	16.70%
741534	Накнада за коришћење грађевинског земљишта	100,000.00	0.00	0.00	100,000.00	35,753.61	0.00	0.00	35,753.61	35.75%
741538	Допринос за уређивање грађевинског земљишта	2,000,000.00	0.00	0.00	2,000,000.00	1,278,030.87	0.00	0.00	1,278,030.87	63.90%
741596	Накнада за коришћење дрвета	400,000.00	0.00	0.00	400,000.00	209,120.41	0.00	0.00	209,120.41	52.28%
741000	**ПРИХОДИ ОД ИМОВИНЕ**	**40,101,000.00**	**0.00**	**0.00**	**40,101,000.00**	**30,548,417.32**	**37,129.00**	**0.00**	**30,585,546.32**	**76.27%**
742151	Приходи од продаје добара и услуга од стране тржишних организација у корист нивоа општина	2,500,000.00	0.00	0.00	2,500,000.00	1,643,429.00	54,050.00	0.00	1,697,479.00	67.90%
742152	Приходи од давања у закуп, односно на коришћење непокретности у државној својини које користе општине и индиректни корисници њиховог буџета	16,000,000.00	0.00	0.00	16,000,000.00	8,927,757.24	0.00	0.00	8,927,757.24	55.80%
742155	Приходи од давања у закуп, односно на коришћење непокретности у општинској својини које користе општине и индиректни корисници њиховог буџета	1,500,000.00	0.00	0.00	1,500,000.00	901,868.50	0.00	0.00	901,868.50	60.12%
742156	Приходи остварени по основу пружања услуга боравка деце у предшколским установама у корист нивоа општина	18,000,000.00	0.00	0.00	18,000,000.00	13,880,371.75	0.00	0.00	13,880,371.75	77.11%
742251	Општинске административне таксе	2,000,000.00	0.00	0.00	2,000,000.00	1,425,528.94	0.00	0.00	1,425,528.94	71.28%
742255	Такса за озакоњење објеката у корист општина	1,100,000.00	0.00	0.00	1,100,000.00	644,000.00	0.00	0.00	644,000.00	58.55%
742351	Приходи које својом делатношћу остваре органи и организације општина	1,200,000.00	1,441,460.00	0.00	2,641,460.00	601,670.00	1,154,260.00	0.00	1,755,930.00	66.48%
742352	Приходи које својом делатношћу остваре установе културе на нивоу општина	0.00	190,300.00	0.00	190,300.00	190,300.00	0.00	0.00	190,300.00	100.00%

742378	Родитељски динар за ваннаставне активности	0.00	0.00	300,000.00	300,000.00	0.00	0.00	0.00	0.00	0.00%
742000	**ПРИХОДИ ОД ПРОДАЈЕ ДОБАРА И УСЛУГА**	**42,300,000.00**	**1,631,760.00**	**300,000.00**	**44,231,760.00**	**28,214,925.43**	**1,208,310.00**	**0.00**	**29,423,235.43**	**66.52%**
743353	Приходи од новчаних казни за прекршаје по прекршајном налогу и казни изречених у управном поступку у корист нивоа општина	500,000.00	0.00	0.00	500,000.00	239,000.00	0.00	0.00	239,000.00	47.80%
743924	Увећање пореског дуга у поступку принудне наплате, који је правна последица принудне наплате изворних прихода јединица локалне самоуправе	50,000.00	0.00	0.00	50,000.00	29,310.86	0.00	0.00	29,310.86	58.62%
743000	**НОВЧАНЕ КАЗНЕ И ОДУЗЕТА ИМОВИНСКА КОРИСТ**	**550,000.00**	**0.00**	**0.00**	**550,000.00**	**268,310.86**	**0.00**	**0.00**	**268,310.86**	**48.78%**
744151	Текући добровољни трансфери од физичких и правних лица у корист нивоа општина	0.00	0.00	5,160,002.00	5,160,002.00	0.00	0.00	5,078,284.23	5,078,284.23	98.42%
744000	**ДОБРОВОЉНИ ТРАНСФЕРИ ОД ФИЗИЧКИХ И ПРАВНИХ ЛИЦА**	**0.00**	**0.00**	**5,160,002.00**	**5,160,002.00**	**0.00**	**0.00**	**5,078,284.23**	**5,078,284.23**	**98.42%**
745151	Остали приходи у корист нивоа општина	9,000,000.00	0.00	0.00	9,000,000.00	5,032,181.14	0.00	0.00	5,032,181.14	55.91%
745154	Закупнина за стан у општинској својини у корист нивоа општина	800,000.00	0.00	0.00	800,000.00	451,561.32	0.00	0.00	451,561.32	56.45%
745000	**МЕШОВИТИ И НЕОДРЕЂЕНИ ПРИХОДИ**	**9,800,000.00**	**0.00**	**0.00**	**9,800,000.00**	**5,483,742.46**	**0.00**	**0.00**	**5,483,742.46**	**55.96%**
771111	Меморандумске ставке за рефундацију расхода	0.00	0.00	20,000.00	20,000.00	0.00	0.00	6,749.20	6,749.20	33.75%
771000	**МЕМОРАНДУМСКЕ СТАВКЕ ЗА РЕФУНДАЦИЈУ РАСХОДА**	**0.00**	**0.00**	**20,000.00**	**20,000.00**	**0.00**	**0.00**	**6,749.20**	**6,749.20**	**33.75%**
772114	Меморандумске ставке за рефундацију расхода буџета општине из претходне године	50,000.00	0.00	0.00	50,000.00	0.00	0.00	0.00	0.00	0.00%
772000	**МЕМОРАНДУМСКЕ СТАВКЕ ЗА РЕФУНДАЦИЈУ РАСХОДА ИЗ ПРЕТХОДНЕ ГОДИНЕ**	**50,000.00**	**0.00**	**0.00**	**50,000.00**	**0.00**	**0.00**	**0.00**	**0.00**	**0.00%**
781111	Трансфери између буџетских корисника на истом нивоу	0.00	0.00	7,733,000.00	7,733,000.00	0.00	0.00	5,529,068.61	5,529,068.61	71.50%
781000	**ТРАНСФЕРИ ИЗМЕЂУ БУЏЕТСКИХ КОРИСНИКА НА ИСТОМ НИВОУ**	**0.00**	**0.00**	**7,733,000.00**	**7,733,000.00**	**0.00**	**0.00**	**5,529,068.61**	**5,529,068.61**	**71.50%**
811151	Примања од продаје непокретности у корист нивоа општина	2,000,000.00	0.00	0.00	2,000,000.00	586,822.99	0.00	0.00	586,822.99	29.34%
811153	Примања од отплате станова у корист нивоа општина	1,000,000.00	0.00	0.00	1,000,000.00	595,711.93	0.00	0.00	595,711.93	59.57%
811000	**ПРИМАЊА ОД ПРОДАЈЕ НЕПОКРЕТНОСТИ**	**3,000,000.00**	**0.00**	**0.00**	**3,000,000.00**	**1,182,534.92**	**0.00**	**0.00**	**1,182,534.92**	**39.42%**
812151	Примања од продаје покретних ствари у корист нивоа општина	4,000,000.00	0.00	0.00	4,000,000.00	2,343,872.31	0.00	0.00	2,343,872.31	58.60%
812000	**ПРИМАЊА ОД ПРОДАЈЕ ПОКРЕТНЕ ИМОВИНЕ**	**4,000,000.00**	**0.00**	**0.00**	**4,000,000.00**	**2,343,872.31**	**0.00**	**0.00**	**2,343,872.31**	**58.60%**
Укупно		**980,859,267.00**	**1,631,760.00**	**308,107,732.00**	**1,290,598,759.00**	**647,866,749.66**	**1,245,439.00**	**254,300,498.67**	**903,412,687.33**	**70.00%**

Члан 6.

Издаци за капиталне пројекте, планирани за буџетску 2024. годину и наредне две године, исказани су у табели:

Економ. класиф.	Ред. број	Опис	2024	2025	2026	Извршено
1	2	3	4	5	6	7
		КАПИТАЛНИ ПРОЈЕКТИ				
511	**1**	**Пројектовање и изградња дечјег игралишта**	**0.00**	**10,000,000.00**	**3,000,000.00**	**0.00**
		Година почетка финансирања: 2024				
		Година завршетка финансирања: 2026				
		Укупна вредност пројекта:	0.00	10,000,000.00	3,000,000.00	0.00
		Извори финансирања:				
		Приходи из буџета	0.00	10,000,000.00	3,000,000.00	0.00
511	**2**	**Куповина некретнине**	**0.00**	**2,000,000.00**	**2,000,000.00**	**0.00**
		Година почетка финансирања: 2024				
		Година завршетка финансирања: 2026				
		Укупна вредност пројекта:	0.00	2,000,000.00	2,000,000.00	0.00
		Извори финансирања:				
		Приходи из буџета	0.00	2,000,000.00	2,000,000.00	0.00
511	**3**	**Неизграђени део бициглистичке стазе на Торњошком путу**	**0.00**	**3,000,000.00**	**0.00**	**0.00**
		Година почетка финансирања: 2024				
		Година завршетка финансирања: 2025				
		Укупна вредност пројекта:	0.00	3,000,000.00	0.00	0.00
		Извори финансирања:				
		Приходи из буџета	0.00	3,000,000.00	0.00	0.00
511	**4**	**Обнова документација за хидротермалну бушотину**	**1,100,000.00**	**0.00**	**0.00**	**0.00**
		Година почетка финансирања: 2024				
		Година завршетка финансирања: 2024				
		Укупна вредност пројекта:	1,100,000.00	0.00	0.00	0.00
		Извори финансирања:				
		Приходи из буџета	1,100,000.00	0.00	0.00	0.00
511	**5**	**Израда плана детаљне регулације за трасе државног пута ИИА Реда бр. 105.**	**1,527,200.00**	**0.00**	**0.00**	**0.00**
		Година почетка финансирања: 2024				
		Година завршетка финансирања: 2024				
		Укупна вредност пројекта:	1,527,200.00	0.00	0.00	0.00
		Извори финансирања:				
		Неутрошена средства трансфера од других нивоа власти	1,527,200.00	0.00	0.00	0.00
511	**6**	**Изградња улица у општини Сента**	**117,150,000.00**	**0.00**	**0.00**	**66,475,498.24**
		Година почетка финансирања: 2023				
		Година завршетка финансирања: 2024				
		Укупна вредност пројекта:	272,421,755.33	0.00	0.00	66,475,498.24
		Извори финансирања:				
		Приходе из буџета:	17,150,000.00	0.00	0.00	6,300,000.00
		Трансфери од других нивоа власти	100,000,000.00	0.00	0.00	60,175,498.24
511	**7**	**Пројектно- техничка документација за кружни ток на Суботичком путу у Индустријској зони Северно- Запад у Сенти**	**1,810,000.00**	**0.00**	**0.00**	**0.00**
		Година почетка финансирања: 2023				
		Година завршетка финансирања: 2024				
		Укупна вредност пројекта:	1,810,000.00	0.00	0.00	0.00

		Извори финансирања:				
		Приходе из буџета:	600,000.00	0.00	0.00	0.00
		Неутрошена средства трансфера од других нивоа власти	1,210,000.00	0.00	0.00	0.00
511	**8**	**Пројектна реконструкције канализационе мреже у улицама Поштанска и Вук Караџића у Сенти**	**1,500,000.00**	**0.00**	**0.00**	**1,018,800.00**
		Година почетка финансирања: 2024				
		Година завршетка финансирања: 2024				
		Укупна вредност пројекта:	1,500,000.00	0.00	0.00	1,018,800.00
		Извори финансирања:				
		Приходе из буџета:	500,000.00	0.00	0.00	18,800.00
		Неутрошена средства трансфера од других нивоа власти	1,000,000.00	0.00	0.00	1,000,000.00
511	**9**	**Бушење бунара Б-10/II на водозахвату ЈУГ у Сенти**	**12,628,919.00**	**0.00**	**0.00**	**12,437,708.40**
		Година почетка финансирања: 2023				
		Година завршетка финансирања: 2024				
		Укупна вредност пројекта:	12,628,919.00	0.00	0.00	12,437,708.40
		Извори финансирања:				
		Приходе из буџета:	6,700,000.00	0.00	0.00	6,508,789.93
		Неутрошена средства трансфера од других нивоа власти	5,928,919.00	0.00	0.00	5,928,918.47

Члан 7.

Извршење издатака буџета по основним наменама за период јануар- септембар 2024. године

ИЗДАЦИ ПО ОСНОВНИМ НАМЕНАМА

Екон. клас.	ВРСТЕ РАСХОДА И ИЗДАТАКА	Средства из буџета (извор 01)	Средства из сопствених извора (извор 04)	Средства из осталих извора (извори 02, 03, 05, 06, 07, 08, 13, 15, 16)	Укупна средства за период јануар-септембар 2024	Остварење буџетских средстава (01)	Остварење сопствених извор (04)	Остварење осталих извора (извори 02, 03, 05, 06, 07, 08, 13, 15, 16)	Укупно остварење за период јануар-септембар 2024	Проценат остварења
400	**ТЕКУЋИ РАСХОДИ**	**926,331,967.00**	**1,521,760.00**	**87,222,098.00**	**1,015,075,825.00**	**646,030,511.94**	**421,287.56**	**44,373,583.08**	**690,825,382.58**	**68.06%**
410	**РАСХОДИ ЗА ЗАПОСЛЕНЕ**	**357,545,878.00**	**0.00**	**4,903,000.00**	**362,448,878.00**	**273,721,446.98**	**0.00**	**3,765,379.77**	**277,486,826.75**	**76.56%**
411000	Плате и додаци запослених	276,918,987.00	0.00	3,659,000.00	280,577,987.00	215,809,318.96	0.00	2,869,260.08	218,678,579.04	77.94%
412000	Социјални доприноси на терет послодавца	42,032,250.00	0.00	594,000.00	42,626,250.00	32,821,445.11	0.00	434,688.40	33,256,133.51	78.02%
413000	Накнаде у натури (превоз)	1,180,000.00	0.00	0.00	1,180,000.00	517,135.00	0.00	0.00	517,135.00	43.83%
414000	Социјална давања запосленима	8,387,500.00	0.00	20,000.00	8,407,500.00	5,080,126.91	0.00	6,749.20	5,086,876.11	60.50%
415000	Накнаде за запослене	11,918,000.00	0.00	250,000.00	12,168,000.00	9,005,726.01	0.00	122,991.99	9,128,718.00	75.02%
416000	Награде,бонуси и остали посебни расходи	17,109,141.00	0.00	380,000.00	17,489,141.00	10,487,694.99	0.00	331,690.10	10,819,385.09	61.86%
420	**КОРИШЋЕЊЕ УСЛУГА И РОБА**	**315,924,589.00**	**1,521,760.00**	**58,566,841.00**	**376,013,190.00**	**218,590,704.06**	**421,287.56**	**26,770,857.88**	**245,782,849.50**	**65.37%**
421000	Стални трошкови	114,858,123.00	0.00	9,255,351.00	124,113,474.00	85,393,029.60	0.00	6,977,653.84	92,370,683.44	74.42%
422000	Трошкови путовања	2,218,000.00	0.00	558,924.00	2,776,924.00	1,613,677.35	0.00	210,260.00	1,823,937.35	65.68%
423000	Услуге по уговору	71,390,680.00	1,090,000.00	13,379,385.00	85,860,065.00	47,140,629.10	371,287.56	5,836,498.83	53,348,415.49	62.13%
424000	Специјализоване услуге	75,635,269.00	100,000.00	10,975,988.00	86,711,257.00	48,597,493.51	0.00	4,587,682.87	53,185,176.38	61.34%
425000	Текуће поправке и одржавање (услуге и мат)	24,413,597.00	221,760.00	13,960,367.00	38,595,724.00	15,184,230.20	0.00	2,259,931.27	17,444,161.47	45.20%
426000	Материјал	27,408,920.00	110,000.00	10,436,826.00	37,955,746.00	20,661,644.30	50,000.00	6,898,831.07	27,610,475.37	72.74%
440	**ОТПЛАТА КАМАТА**	**561,500.00**	**0.00**	**0.00**	**561,500.00**	**344,741.80**	**0.00**	**0.00**	**344,741.80**	**61.40%**
441000	Отплата домаћих камата	430,000.00	0.00	0.00	430,000.00	244,311.47	0.00	0.00	244,311.47	56.82%
444000	Пратећи трошкови задуживања	131,500.00	0.00	0.00	131,500.00	100,430.33	0.00	0.00	100,430.33	76.37%
450	**СУБВЕНЦИЈЕ**	**31,300,000.00**	**0.00**	**0.00**	**31,300,000.00**	**7,855,782.66**	**0.00**	**0.00**	**7,855,782.66**	**25.10%**
451000	Текуће субвенције јавним нефинансијским предузећима и организацијама	25,750,000.00	0.00	0.00	25,750,000.00	7,855,782.66	0.00	0.00	7,855,782.66	30.51%
454000	Субвенције приватним предузећима	5,550,000.00	0.00	0.00	5,550,000.00	0.00	0.00	0.00	0.00	0.00%
460	**ДОНАЦИЈЕ И ТРАНСФЕРИ**	**128,272,000.00**	**0.00**	**0.00**	**128,272,000.00**	**87,620,557.30**	**0.00**	**0.00**	**87,620,557.30**	**68.31%**
463000	Текући трансфери осталим нивоима власти	114,297,000.00	0.00	0.00	114,297,000.00	79,043,403.08	0.00	0.00	79,043,403.08	69.16%

464000	Дотације организацијама обавезног социјалног осигурања	10,050,000.00	0.00	0.00	10,050,000.00	5,642,594.22	0.00	0.00	5,642,594.22	56.15%
465000	Остале дотације и трансфери	3,925,000.00	0.00	0.00	3,925,000.00	2,934,560.00	0.00	0.00	2,934,560.00	74.77%
470	**СОЦИЈАЛНА ПОМОЋ**	**26,666,000.00**	**0.00**	**23,752,257.00**	**50,418,257.00**	**18,170,061.56**	**0.00**	**13,837,345.43**	**32,007,406.99**	**63.48%**
472000	Накнаде за социјалну заштиту из буџета	26,666,000.00	0.00	23,752,257.00	50,418,257.00	18,170,061.56	0.00	13,837,345.43	32,007,406.99	63.48%
480	**ОСТАЛИ РАСХОДИ**	**64,005,000.00**	**0.00**	**0.00**	**64,005,000.00**	**39,727,217.58**	**0.00**	**0.00**	**39,727,217.58**	**62.07%**
481000	Дотације невладиним организацијама	57,955,000.00	0.00	0.00	57,955,000.00	36,421,004.05	0.00	0.00	36,421,004.05	62.84%
482000	Порези, обавезне таксе, казне и пенали	4,550,000.00	0.00	0.00	4,550,000.00	2,840,285.87	0.00	0.00	2,840,285.87	62.42%
483000	Новчане казне и пенали по решењу судова	500,000.00	0.00	0.00	500,000.00	23,727.66	0.00	0.00	23,727.66	4.75%
485000	Накнада штете за повреде или штету нанету од стране државних органа	1,000,000.00	0.00	0.00	1,000,000.00	442,200.00	0.00	0.00	442,200.00	44.22%
490	**АДМИНИСТРАТИВНИ ТРАНСФЕРИ БУЏЕТА**	**2,057,000.00**	**0.00**	**0.00**	**2,057,000.00**	**0.00**	**0.00**	**0.00**	**0.00**	**0.00%**
499000	Текућа резерва	2,057,000.00	0.00	0.00	2,057,000.00	0.00	0.00	0.00	0.00	0.00%
500	**КАПИТАЛНИ ИЗДАЦИ**	**54,527,300.00**	**110,000.00**	**220,885,634.00**	**275,522,934.00**	**26,743,614.26**	**51,948.00**	**139,796,123.95**	**166,591,686.21**	**60.46%**
510	**ОСНОВНА СРЕДСТВА**	**53,377,300.00**	**110,000.00**	**220,885,634.00**	**274,372,934.00**	**26,024,746.26**	**51,948.00**	**139,796,123.95**	**165,872,818.21**	**60.46%**
511000	Зграде и грађевински објекти	47,255,200.00	0.00	214,900,666.00	262,155,866.00	20,907,554.55	0.00	136,623,467.60	157,531,022.15	60.09%
512000	Машине и опрема	5,922,100.00	110,000.00	5,839,968.00	11,872,068.00	5,117,191.71	51,948.00	3,172,656.35	8,341,796.06	70.26%
513000	Остале некретнине и опрема	0.00	0.00	25,000.00	25,000.00	0.00	0.00	0.00	0.00	0.00%
515000	Нематеријална имовина	200,000.00	0.00	120,000.00	320,000.00	0.00	0.00	0.00	0.00	0.00%
520	**ЗАЛИХЕ**	**1,150,000.00**	**0.00**	**0.00**	**1,150,000.00**	**718,868.00**	**0.00**	**0.00**	**718,868.00**	**62.51%**
523000	Залихе робе за даљу продају	1,150,000.00	0.00	0.00	1,150,000.00	718,868.00	0.00	0.00	718,868.00	62.51%
	УКУПНИ ЈАВНИ РАСХОДИ	**980,859,267.00**	**1,631,760.00**	**308,107,732.00**	**1,290,598,759.00**	**672,774,126.20**	**473,235.56**	**184,169,707.03**	**857,417,068.79**	**66.44%**

Члан 8.

Извршење буџета по програмској структури плана расхода и издатака за период јануар- септембар 2024. год.

ПРОГРАМСКА СТРУКРУА ПЛАНА РАСХОДА И ИЗДАТАКА

Шифра		Назив	Средства из буџета (извор 01)	Средства из сопствених извора (извор 04)	Средства из осталих извора (извори 02, 03, 05, 06, 07, 08, 13, 15, 16)	Укупна средства за период јануар-септембар 2024	Остварење буџетских средстава (01)	Остварење сопствених извор (04)	Остварење осталих извора (извори 02, 03, 05, 06, 07, 08, 13, 15, 16)	Укупно остварење за период јануар-септембар 2024	Проценат остварења
Програм	**Програмска активност/ Пројекат**										
1101		**ПРОГРАМ 1: СТАНОВАЊЕ, УРБАНИЗАМ И ПРОСТОРНО ПЛАНИРАЊЕ**	**4,638,200.00**	**0.00**	**4,563,000.00**	**9,201,200.00**	**2,469,517.66**	**0.00**	**1,446,400.00**	**3,915,917.66**	**42.56%**
	1101-0001	Просторно и урбанистичко планирање	2,423,000.00	0.00	365,000.00	2,788,000.00	1,519,117.66	0.00	0.00	1,519,117.66	54.49%
	1101-0003	Управљање грађевинским земљиштем	1,000,000.00	0.00	0.00	1,000,000.00	820,000.00	0.00	0.00	820,000.00	82.00%
	1101-7002	ИЗГРАДА ПЛАНА ДЕТАЉНЕ РЕГУЛАЦИЈЕ ЗА ТРАСЕ ДРЖАВНОГ ПУТА ИИА РЕДА БРОЈ 105	0.00	0.00	1,527,200.00	1,527,200.00	0.00	0.00	0.00	0.00	0.00%
	1101-7005	Израда пројектно-техничке документације за семафоризацију раскрснице Арпадова-Војислава Илића	115,200.00	0.00	460,800.00	576,000.00	111,600.00	0.00	446,400.00	558,000.00	96.88%
	1101-7006	Пројектно-техничка документација за кружни ток на Суботичком путу у Индустријској зони СЕВЕРО-ЗАПАД у Сенти	600,000.00	0.00	1,210,000.00	1,810,000.00	0.00	0.00	0.00	0.00	0.00%
	1101-7009	Пројекта реконстрикције канализационе мреже у улицама Поштанска и Вук Караџића у Сенти	500,000.00	0.00	1,000,000.00	1,500,000.00	18,800.00	0.00	1,000,000.00	1,018,800.00	67.92%
1102		**ПРОГРАМ 2: КОМУНАЛНЕ ДЕЛАТНОСТИ**	**79,632,000.00**	**0.00**	**19,195,206.00**	**98,827,206.00**	**57,190,321.77**	**0.00**	**19,096,328.22**	**76,286,649.99**	**77.19%**

	1102-0001	Управљање/одржавање јавним осветљењем	25,222,000.00	0.00	3,896,000.00	29,118,000.00	19,035,292.53	0.00	3,873,019.07	22,908,311.60	78.67%
	1102-0002	Одржавање јавних зелених површина	21,000,000.00	0.00	0.00	21,000,000.00	14,795,794.36	0.00	0.00	14,795,794.36	70.46%
	1102-0003	Одржавање чистоће на површинама јавне намене	12,500,000.00	0.00	0.00	12,500,000.00	8,474,904.95	0.00	0.00	8,474,904.95	67.80%
	1102-0004	Зоохигијена	12,400,000.00	0.00	0.00	12,400,000.00	7,672,780.00	0.00	0.00	7,672,780.00	61.88%
	1102-5001	Обнова документација за хидротермалну бушотину	1,100,000.00	0.00	0.00	1,100,000.00	0.00	0.00	0.00	0.00	0.00%
	1102-7010	Бушење бунара Б-10/ИИ на водозахвату-Југ у Сенти	6,700,000.00	0.00	5,928,919.00	12,628,919.00	6,508,789.93	0.00	5,928,918.47	12,437,708.40	98.49%
	1102-7011	Изградња објекта за снабдевање водом на катастарским парцелама број:5915/1,5914 и 8073 КО Торњош	710,000.00	0.00	9,370,287.00	10,080,287.00	702,760.00	0.00	9,294,390.68	9,997,150.68	99.18%
1501		**ПРОГРАМ 3: ЛОКАЛНИ ЕКОНОМСКИ РАЗВОЈ**	**5,150,000.00**	**0.00**	**0.00**	**5,150,000.00**	**2,839,257.66**	**0.00**	**0.00**	**2,839,257.66**	**55.13%**
	1501-0001	Унапређење привредног и инвестиционог амбијента	4,850,000.00	0.00	0.00	4,850,000.00	2,539,257.66	0.00	0.00	2,539,257.66	52.36%
	1501-0003	Подршка економском развоју и промоцији предузетништва	300,000.00	0.00	0.00	300,000.00	300,000.00	0.00	0.00	300,000.00	100.00%
1502		**ПРОГРАМ 4: РАЗВОЈ ТУРИЗМА**	**16,100,380.00**	**0.00**	**2,970,000.00**	**19,070,380.00**	**12,460,027.96**	**0.00**	**1,455,570.32**	**13,915,598.28**	**72.97%**
	1502-0001	Управљање развојем туризма	8,494,500.00	0.00	20,000.00	8,514,500.00	6,288,461.05	0.00	6,749.20	6,295,210.25	73.94%
	1502-0002	Промоција туристичке понуде	1,770,500.00	0.00	0.00	1,770,500.00	1,104,795.52	0.00	0.00	1,104,795.52	62.40%
	1502-4003	Туристичке манифестације	5,835,380.00	0.00	1,550,000.00	7,385,380.00	5,066,771.39	0.00	950,410.65	6,017,182.04	81.47%
	1502-7013	Прослава 327. годишњице Сенћанске битке	0.00	0.00	900,000.00	900,000.00	0.00	0.00	0.00	0.00	0.00%
	1502-7014	Михољски сусрети села	0.00	0.00	500,000.00	500,000.00	0.00	0.00	498,410.47	498,410.47	99.68%
0101		**ПРОГРАМ 5: ПОЉОПРИВРЕДА И РУРАЛНИ РАЗВОЈ**	**32,100,000.00**	**0.00**	**9,484,147.00**	**41,584,147.00**	**13,512,486.86**	**0.00**	**0.00**	**13,512,486.86**	**32.49%**

	0101-0001	Подршка за спровођење пољопривредне политике у локалној заједници	26,650,000.00	0.00	9,484,147.00	36,134,147.00	13,512,486.86	0.00	0.00	13,512,486.86	37.40%
	0101-0002	Мере подршке руралном развоју	5,450,000.00	0.00	0.00	5,450,000.00	0.00	0.00	0.00	0.00	0.00%
0401		**ПРОГРАМ 6: ЗАШТИТА ЖИВОТНЕ СРЕДИНЕ**	**30,635,269.00**	**0.00**	**5,154,784.00**	**35,790,053.00**	**8,673,576.00**	**0.00**	**0.00**	**8,673,576.00**	**24.23%**
	0401-0001	Управљање заштитом животне средине	1,622,000.00	0.00	0.00	1,622,000.00	1,621,200.00	0.00	0.00	1,621,200.00	99.95%
	0401-0002	Праћење квалитета елемената животне средине	4,000,000.00	0.00	0.00	4,000,000.00	2,677,176.00	0.00	0.00	2,677,176.00	66.93%
	0401-0005	Управљање комуналним отпадом	19,341,000.00	0.00	0.00	19,341,000.00	4,375,200.00	0.00	0.00	4,375,200.00	22.62%
	0401-7014	Смањење загађења ваздуха пореклом из индивидуалних извора у општини Сента у 2024. години	336,000.00	0.00	1,344,000.00	1,680,000.00	0.00	0.00	0.00	0.00	0.00%
	0401-7015	Пошумљавање у циљу заштите и очувања предеоног диверзитета у 2024. години	742,098.00	0.00	613,683.00	1,355,781.00	0.00	0.00	0.00	0.00	0.00%
	0401-7016	ИПА-BIOFOREST	4,300,000.00	0.00	2,020,420.00	6,320,420.00	0.00	0.00	0.00	0.00	0.00%
	0401-7017	Пројекат санације дивље депоније на парцели број 15998 к.о. Сента, општина Сента	294,171.00	0.00	1,176,681.00	1,470,852.00	0.00	0.00	0.00	0.00	0.00%
0701		**ПРОГРАМ 7: ОРГАНИЗАЦИЈА САОБРАЋАЈА И САОБРАЋАЈНА ИНФРАСТРУКТУРА**	**33,470,000.00**	**0.00**	**189,964,360.00**	**223,434,360.00**	**14,363,541.36**	**0.00**	**119,953,758.45**	**134,317,299.81**	**60.11%**
	0701-0002	Управљење и одржавање саобраћајне инфраструктуре	9,020,000.00	0.00	63,360.00	9,083,360.00	6,563,541.36	0.00	0.00	6,563,541.36	72.26%
	0701-5003	Неизграђени део бициглистичке стазе на Торњошком путу	0.00	0.00	0.00	0.00	0.00	0.00	0.00	0.00	0.00%

	0701-5005	Изградња улица у општини Сента	17,150,000.00	0.00	100,000,000.00	117,150,000.00	6,300,000.00	0.00	60,175,498.24	66,475,498.24	56.74%
	0701-5006	Финансирање I фазе радова на реконструкцији и проширењу саобраћајнице од Сел школе до Бурањ шора на територији Општине Сента	7,300,000.00	0.00	89,901,000.00	97,201,000.00	1,500,000.00	0.00	59,778,260.21	61,278,260.21	63.04%
2002		**ПРОГРАМ 8: ПРЕДШКОЛСКО ВАСПИТАЊЕ**	**158,944,000.00**	**0.00**	**17,106,800.00**	**176,050,800.00**	**123,758,593.57**	**0.00**	**11,666,473.72**	**135,425,067.29**	**76.92%**
	2002-0002	Функционисање и остваривање предшколскогваспитања и образовања	137,620,680.00	0.00	0.00	137,620,680.00	107,291,426.81	0.00	0.00	107,291,426.81	77.96%
	2002-4001	Пружење услуге боравка деце у предшколској установи за социјално угрожених детета	2,848,000.00	0.00	1,059,562.00	3,907,562.00	2,287,133.72	0.00	398,387.93	2,685,521.65	68.73%
	2002-4002	Пружење услуге боравка деце у предшколској установи	17,554,000.00	0.00	300,000.00	17,854,000.00	14,180,033.04	0.00	0.00	14,180,033.04	79.42%
	2002-4003	За извођење ППП (Припремног предшколског програма)	0.00	0.00	13,904,598.00	13,904,598.00	0.00	0.00	11,268,085.79	11,268,085.79	81.04%
	2002-4004	Суфинансирање реализације пројеката штедљиве расвете	921,320.00	0.00	1,842,640.00	2,763,960.00	0.00	0.00	0.00	0.00	0.00%
2003		**ПРОГРАМ 9: ОСНОВНО ОБРАЗОВАЊЕ**	**65,582,000.00**	**0.00**	**0.00**	**65,582,000.00**	**47,417,861.84**	**0.00**	**0.00**	**47,417,861.84**	**72.30%**
	2003-0001	Реализација делатности основног образовања	65,582,000.00	0.00	0.00	65,582,000.00	47,417,861.84	0.00	0.00	47,417,861.84	72.30%
2004		**ПРОГРАМ 10: СРЕДЊЕ ОБРАЗОВАЊЕ**	**36,200,000.00**	**0.00**	**0.00**	**36,200,000.00**	**24,402,038.68**	**0.00**	**0.00**	**24,402,038.68**	**67.41%**
	2004-0001	Реализација делатности средњег образовања	36,200,000.00	0.00	0.00	36,200,000.00	24,402,038.68	0.00	0.00	24,402,038.68	67.41%

0902		**ПРОГРАМ 11: СОЦИЈАЛНА И ДЕЧЈА ЗАШТИТА**	**49,147,000.00**	**0.00**	**6,286,080.00**	**55,433,080.00**	**30,073,210.07**	**0.00**	**3,383,416.15**	**33,456,626.22**	**60.35%**
	0902-0001	Једнократне помоћи и други облици помоћи	12,685,000.00	0.00	3,286,080.00	15,971,080.00	7,393,502.56	0.00	1,517,213.15	8,910,715.71	55.79%
	0902-0002	Породични и домски смештај, прихватилишта и друге врсте смештаја	500,000.00	0.00	0.00	500,000.00	206,454.00	0.00	0.00	206,454.00	41.29%
	0902-0016	Дневне услуге у заједници	6,160,000.00	0.00	0.00	6,160,000.00	3,715,632.26	0.00	0.00	3,715,632.26	60.32%
	0902-0018	Подршка реализацији програма Црвеног крста	5,800,000.00	0.00	0.00	5,800,000.00	4,073,750.00	0.00	0.00	4,073,750.00	70.24%
	0902-0019	Подршка деци и породици са децом	13,500,000.00	0.00	3,000,000.00	16,500,000.00	8,677,466.25	0.00	1,866,203.00	10,543,669.25	63.90%
	0902-0020	Подршка рађању и родитељству	4,500,000.00	0.00	0.00	4,500,000.00	2,620,000.00	0.00	0.00	2,620,000.00	58.22%
	0902-0021	Подршка особама са инвалидитетом	4,500,000.00	0.00	0.00	4,500,000.00	2,764,405.00	0.00	0.00	2,764,405.00	61.43%
	0902-4002	Стипендирање студената	1,502,000.00	0.00	0.00	1,502,000.00	622,000.00	0.00	0.00	622,000.00	41.41%
	0902-4003	Локални план акције о деци	0.00	0.00	0.00	0.00	0.00	0.00	0.00	0.00	0.00%
	0902-4006	Локалне план акције Рома	0.00	0.00	0.00	0.00	0.00	0.00	0.00	0.00	0.00%
1801		**ПРОГРАМ 12: ЗДРАВСТВЕНА ЗАШТИТА**	**10,750,000.00**	**0.00**	**0.00**	**10,750,000.00**	**6,099,594.22**	**0.00**	**0.00**	**6,099,594.22**	**56.74%**
	1801-0001	Функционисање установа примарне здравствене заштите	10,050,000.00	0.00	0.00	10,050,000.00	5,642,594.22	0.00	0.00	5,642,594.22	56.15%
	1801-0002	Мртвозорство	600,000.00	0.00	0.00	600,000.00	357,000.00	0.00	0.00	357,000.00	59.50%
	1801-0003	Спровођење активности из области друштвене бриге за јавно здравље	100,000.00	0.00	0.00	100,000.00	100,000.00	0.00	0.00	100,000.00	100.00%
1201		**ПРОГРАМ 13: РАЗВОЈ КУЛТУРЕ И ИНФОРМИСАЊА**	**108,776,167.00**	**1,631,760.00**	**30,893,718.00**	**141,301,645.00**	**79,586,950.58**	**473,235.56**	**16,713,830.89**	**96,774,017.03**	**68.49%**
	1201-0001	Функционисање локалних установа културе	88,860,167.00	1,631,760.00	10,515,651.00	101,007,578.00	67,265,268.31	473,235.56	7,118,703.68	74,857,207.55	74.11%
	1201-0002	Јачање културне продукције и уметничког стваралаштва	8,128,000.00	0.00	17,751,718.00	25,879,718.00	5,265,605.77	0.00	8,359,254.57	13,624,860.34	52.65%

	1201-0003	Унапређење система очувања и представљања културно-историјског наслеђа	5,257,000.00	0.00	626,349.00	5,883,349.00	3,409,197.64	0.00	592,472.64	4,001,670.28	68.02%
	1201-0004	Остваривање и унапређивање јавног интереса у области јавног информисања	2,950,000.00	0.00	0.00	2,950,000.00	1,827,642.22	0.00	0.00	1,827,642.22	61.95%
	1201-4002	Истакнути празници Општине Сента	3,581,000.00	0.00	2,000,000.00	5,581,000.00	1,819,236.64	0.00	643,400.00	2,462,636.64	44.13%
1301		**ПРОГРАМ 14: РАЗВОЈ СПОРТ И ОМЛАДИНЕ**	**52,615,000.00**	**0.00**	**4,997,460.00**	**57,612,460.00**	**37,033,100.76**	**0.00**	**0.00**	**37,033,100.76**	**64.28%**
	1301-0001	Подршка локалним спортским организацијама, удружењима и савезима	31,600,000.00	0.00	0.00	31,600,000.00	20,737,255.28	0.00	0.00	20,737,255.28	65.62%
	1301-0004	Функционисање локалних спортских установа	20,795,000.00	0.00	0.00	20,795,000.00	16,075,845.48	0.00	0.00	16,075,845.48	77.31%
	1301-0005	Спровођење омладинске политике	220,000.00	0.00	0.00	220,000.00	220,000.00	0.00	0.00	220,000.00	100.00%
	1301-5004	Инвестиционо одржавање кошаркашког терена у ул. Златне греде	0.00	0.00	4,997,460.00	4,997,460.00	0.00	0.00	0.00	0.00	0.00%
0602		**ПРОГРАМ 15: ОПШТЕ УСЛУГЕ ЛОКАЛНЕ САМОУПРАВЕ**	**241,823,251.00**	**0.00**	**13,548,987.00**	**255,372,238.00**	**171,369,289.96**	**0.00**	**6,547,198.00**	**177,916,487.96**	**69.67%**
	0602-0001	Функционисање локалне самоуправе и градских општина	215,654,611.00	0.00	12,178,987.00	227,833,598.00	155,974,889.56	0.00	6,547,198.00	162,522,087.56	71.33%
	0602-0002	Функционисање месних заједница	18,805,240.00	0.00	10,000.00	18,815,240.00	12,592,150.02	0.00	0.00	12,592,150.02	66.93%
	0602-0004	Општинско правобранилаштво	4,206,400.00	0.00	0.00	4,206,400.00	2,802,250.38	0.00	0.00	2,802,250.38	66.62%
	0602-0007	Функционисање националних савета националних мањина	600,000.00	0.00	0.00	600,000.00	0.00	0.00	0.00	0.00	0.00%
	0602-0009	Текућа буџетска резерва	1,907,000.00	0.00	0.00	1,907,000.00	0.00	0.00	0.00	0.00	0.00%
	0602-0010	Стална буџетска резерва	150,000.00	0.00	0.00	150,000.00	0.00	0.00	0.00	0.00	0.00%
	0602-0014	Управљање у ванредним ситуацијама	500,000.00	0.00	0.00	500,000.00	0.00	0.00	0.00	0.00	0.00%

	0602-5004	Пројектовање и изградња дечијег игралишта	0.00	0.00	1,360,000.00	1,360,000.00	0.00	0.00	0.00	0.00	0.00%
	0602-5005	Куповина некретнине	0.00	0.00	0.00	0.00	0.00	0.00	0.00	0.00	0.00%
2101		**ПРОГРАМ 16: ПОЛИТИЧКИ СИСТЕМ ЛОКАЛНЕ САМОУПРАВЕ**	**51,296,000.00**	**0.00**	**0.00**	**51,296,000.00**	**37,618,025.98**	**0.00**	**0.00**	**37,618,025.98**	**73.34%**
	2101-0001	Функционисање скупштине	17,844,000.00	0.00	0.00	17,844,000.00	10,255,047.00	0.00	0.00	10,255,047.00	57.47%
	2101-0002	Функционисање извршних органа	26,378,000.00	0.00	0.00	26,378,000.00	20,291,388.20	0.00	0.00	20,291,388.20	76.93%
	2101-4001	Избори 2024	7,074,000.00	0.00	0.00	7,074,000.00	7,071,590.78	0.00	0.00	7,071,590.78	99.97%
0501		**ПРОГРАМ 17: ЕНЕРГЕТСКА ЕФИКАСНОСТ И ОБНОВЉИВИ ИЗВОРИ ЕНЕРГИЈЕ**	**4,000,000.00**	**0.00**	**3,943,190.00**	**7,943,190.00**	**3,906,731.27**	**0.00**	**3,906,731.28**	**7,813,462.55**	**98.37%**
	0501-0001	Енергетски менаџмент	4,000,000.00	0.00	3,943,190.00	7,943,190.00	3,906,731.27	0.00	3,906,731.28	7,813,462.55	98.37%
	0501-7001	Замена постојећих светиљки за штедљивим изворима светлости у згради општине Сента	0.00	0.00	0.00	0.00	0.00	0.00	0.00	0.00	0.00%
		УКУПНИ ПРОГРАМСКИ ЈАВНИ РАСХОДИ	**980,859,267.00**	**1,631,760.00**	**308,107,732.00**	**1,290,598,759.00**	**672,774,126.20**	**473,235.56**	**184,169,707.03**	**857,417,068.79**	**66.44%**

Члан 9.

Извршење расхода и издатака по функционалној класификацији јединственог буџетског система за период јануар- септембар 2024. год:

ФУНКЦИОНАЛНА КЛАСИФИКАЦИЈА РАСХОДА

Функције	Функционална класификација	Средства из буџета (извор 01)	Средства из сопствених извора (извор 04)	Средства из осталих извора (извори 02, 03, 05, 06, 07, 08, 13, 15, 16)	Укупна средства за период јануар-септембар 2024	Остварење буџетских средстава (01)	Остварење сопствених извор (04)	Остварење осталих извора (извори 02, 03, 05, 06, 07, 08, 13, 15, 16)	Укупно остварење за период јануар-септембар 2024	Проценат остварења
000	**СОЦИЈАЛНА ЗАШТИТА**	**49,147,000.00**	**0.00**	**6,286,080.00**	**55,433,080.00**	**30,073,210.07**	**0.00**	**3,383,416.15**	**33,456,626.22**	**60.35%**
010	Болест и инвалидност	4,660,000.00	0.00	0.00	4,660,000.00	2,869,308.48	0.00	0.00	2,869,308.48	61.57%
040	Породица и деца	18,502,000.00	0.00	3,000,000.00	21,502,000.00	11,572,244.03	0.00	1,866,203.00	13,438,447.03	62.50%
070	Социјална помоћ угроженом становништву некласификована на другом месту	15,685,000.00	0.00	3,286,080.00	18,971,080.00	8,793,502.56	0.00	1,517,213.15	10,310,715.71	54.35%
090	Социјална заштита некласификована на другом месту	10,300,000.00	0.00	0.00	10,300,000.00	6,838,155.00	0.00	0.00	6,838,155.00	66.39%
100	**ОПШТЕ ЈАВНЕ УСЛУГЕ**	**278,712,851.00**	**0.00**	**13,548,987.00**	**292,261,838.00**	**199,913,805.56**	**0.00**	**6,547,198.00**	**206,461,003.56**	**70.64%**
111	Извршни и законодавни органи	51,296,000.00	0.00	0.00	51,296,000.00	37,618,025.98	0.00	0.00	37,618,025.98	73.34%
130	Опште услуге	185,557,611.00	0.00	0.00	185,557,611.00	136,247,541.28	0.00	0.00	136,247,541.28	73.43%
133	Остале опште услуге	20,397,000.00	0.00	13,538,987.00	33,935,987.00	13,456,088.28	0.00	6,547,198.00	20,003,286.28	58.94%
160	Опште јавне услуге некласификоване на другом месту	21,462,240.00	0.00	10,000.00	21,472,240.00	12,592,150.02	0.00	0.00	12,592,150.02	58.64%
200	**ОДБРАНА**	**500,000.00**	**0.00**	**0.00**	**500,000.00**	**0.00**	**0.00**	**0.00**	**0.00**	**0.00%**
220	Цивилна одбрана	500,000.00	0.00	0.00	500,000.00	0.00	0.00	0.00	0.00	0.00%
300	**ЈАВНИ РЕД И БЕЗБЕДНОСТ**	**6,606,400.00**	**0.00**	**0.00**	**6,606,400.00**	**4,170,250.38**	**0.00**	**0.00**	**4,170,250.38**	**63.12%**
320	Услуге противпожарне заштите	2,400,000.00	0.00	0.00	2,400,000.00	1,368,000.00	0.00	0.00	1,368,000.00	57.00%
330	Судови	4,206,400.00	0.00	0.00	4,206,400.00	2,802,250.38	0.00	0.00	2,802,250.38	66.62%
360	Јавни ред и безбедност некласификован на другом месту	0.00	0.00	0.00	0.00	0.00	0.00	0.00	0.00	
400	**ЕКОНОМСКИ ПОСЛОВИ**	**145,120,380.00**	**0.00**	**206,361,697.00**	**351,482,077.00**	**82,928,784.42**	**0.00**	**125,316,060.05**	**208,244,844.47**	**59.25%**
411	Општи економски и комерцијални послови	300,000.00	0.00	0.00	300,000.00	300,000.00	0.00	0.00	300,000.00	100.00%
421	Пољопривреда	32,100,000.00	0.00	9,484,147.00	41,584,147.00	13,512,486.86	0.00	0.00	13,512,486.86	32.49%
435	Електрична енергија	0.00	0.00	0.00	0.00	0.00	0.00	0.00	0.00	
436	Остала енергија	4,000,000.00	0.00	3,943,190.00	7,943,190.00	3,906,731.27	0.00	3,906,731.28	7,813,462.55	98.37%
451	Друмски саобраћај	33,470,000.00	0.00	189,964,360.00	223,434,360.00	14,363,541.36	0.00	119,953,758.45	134,317,299.81	60.11%
455	Цевоводи и други облици саобраћаја	1,100,000.00	0.00	0.00	1,100,000.00	0.00	0.00	0.00	0.00	0.00%
470	Остале делатности	45,900,000.00	0.00	0.00	45,900,000.00	30,943,479.31	0.00	0.00	30,943,479.31	67.41%
473	Туризам	16,100,380.00	0.00	2,970,000.00	19,070,380.00	12,460,027.96	0.00	1,455,570.32	13,915,598.28	72.97%

474	Вишенаменски развојни пројекти	7,300,000.00	0.00	0.00	7,300,000.00	4,903,260.00	0.00	0.00	4,903,260.00	67.17%
490	Економски послови некласификовани на другом месту	4,850,000.00	0.00	0.00	4,850,000.00	2,539,257.66	0.00	0.00	2,539,257.66	52.36%
500	**ЗАШТИТА ЖИВОТНЕ СРЕДИНЕ**	**30,635,269.00**	**0.00**	**5,154,784.00**	**35,790,053.00**	**8,673,576.00**	**0.00**	**0.00**	**8,673,576.00**	**24.23%**
560	Заштита животне средине некласификована на другом месту	30,635,269.00	0.00	5,154,784.00	35,790,053.00	8,673,576.00	0.00	0.00	8,673,576.00	24.23%
600	**ПОСЛОВИ СТАНОВАЊА И ЗАЈЕДНИЦЕ**	**37,270,200.00**	**0.00**	**23,758,206.00**	**61,028,406.00**	**28,716,360.12**	**0.00**	**20,542,728.22**	**49,259,088.34**	**80.72%**
620	Развој заједнице	4,638,200.00	0.00	4,563,000.00	9,201,200.00	2,469,517.66	0.00	1,446,400.00	3,915,917.66	42.56%
630	Водоснабдевање	7,410,000.00	0.00	15,299,206.00	22,709,206.00	7,211,549.93	0.00	15,223,309.15	22,434,859.08	98.79%
640	Улична расвета	25,222,000.00	0.00	3,896,000.00	29,118,000.00	19,035,292.53	0.00	3,873,019.07	22,908,311.60	78.67%
700	**ЗДРАВСТВО**	**10,750,000.00**	**0.00**	**0.00**	**10,750,000.00**	**6,099,594.22**	**0.00**	**0.00**	**6,099,594.22**	**56.74%**
721	Опште медицинске услуге	10,650,000.00	0.00	0.00	10,650,000.00	5,999,594.22	0.00	0.00	5,999,594.22	56.33%
740	Услуге јавног здравства	100,000.00	0.00	0.00	100,000.00	100,000.00	0.00	0.00	100,000.00	100.00%
800	**РЕКРЕАЦИЈА, СПОРТ, КУЛТУРА И ВЕРЕ**	**161,391,167.00**	**1,631,760.00**	**35,891,178.00**	**198,914,105.00**	**116,620,051.34**	**473,235.56**	**16,713,830.89**	**133,807,117.79**	**67.27%**
810	Услуге рекреације и спорта	52,615,000.00	0.00	4,997,460.00	57,612,460.00	37,033,100.76	0.00	0.00	37,033,100.76	64.28%
820	Услуге културе	108,376,167.00	1,631,760.00	30,893,718.00	140,901,645.00	79,206,950.58	473,235.56	16,713,830.89	96,394,017.03	68.41%
840	Верске и остале услуге заједнице	400,000.00	0.00	0.00	400,000.00	380,000.00	0.00	0.00	380,000.00	95.00%
900	**ОБРАЗОВАЊЕ**	**260,726,000.00**	**0.00**	**17,106,800.00**	**277,832,800.00**	**195,578,494.09**	**0.00**	**11,666,473.72**	**207,244,967.81**	**74.59%**
911	Предшколско образовање	158,944,000.00	0.00	17,106,800.00	176,050,800.00	123,758,593.57	0.00	11,666,473.72	135,425,067.29	76.92%
912	Основно образовање	65,582,000.00	0.00	0.00	65,582,000.00	47,417,861.84	0.00	0.00	47,417,861.84	72.30%
920	Средње образовање	28,665,000.00	0.00	0.00	28,665,000.00	18,873,345.82	0.00	0.00	18,873,345.82	65.84%
923	Средње образовање са домом ученика	7,535,000.00	0.00	0.00	7,535,000.00	5,528,692.86	0.00	0.00	5,528,692.86	73.37%
	УКУПНО	**980,859,267.00**	**1,631,760.00**	**308,107,732.00**	**1,290,598,759.00**	**672,774,126.20**	**473,235.56**	**184,169,707.03**	**857,417,068.79**	**66.44%**

II. ПОСЕБАН ДЕО

Члан 10.

Шифра функц. класиф.	Број позиције	Економ. класиф.	Опис	Средства из буџета 01	Средства из сопствених извора 04	Средства из осталих извора	Укупно план за период јануар-септембар 2024.год	Остварење буџетских средстава (извор 01)	Остварење сопствених средстава (извор 04)	Остварење осталих извора средстава (извор 02, 03, 05, 06, 07, 08, 13, 15, 16, 17)	Укупно остварење за период јануар-септембар 2024.год	Проценат остварења
Раздео	**1**	**СКУПШТИНА ОПШТИНА**										
Функц. клас.	**111**	**Извршни и законодавни органи**										
Програм	**2101**	**ПОЛИТИЧКИ СИСТЕМ ЛОКАЛНЕ САМОУПРАВЕ**										
Активност	**0001**	**Функционисање скупштине**										
111	1/0	411000	ПЛАТЕ, ДОДАЦИ И НАКНАДЕ ЗАПОСЛЕНИХ (ЗАРАДЕ)	4,058,000.00	0.00	0.00	4,058,000.00	3,067,161.35	0.00	0.00	3,067,161.35	75.58%
111	2/0	412000	СОЦИЈАЛНИ ДОПРИНОСИ НА ТЕРЕТ ПОСЛОДАВЦА	615,000.00	0.00	0.00	615,000.00	464,674.96	0.00	0.00	464,674.96	75.56%
111	3/0	414000	СОЦИЈАЛНА ДАВАЊА ЗАПОСЛЕНИМА	265,000.00	0.00	0.00	265,000.00	264,744.06	0.00	0.00	264,744.06	99.90%
111	4/0	415000	НАКНАДЕ ТРОШКОВА ЗА ЗАПОСЛЕНЕ	85,000.00	0.00	0.00	85,000.00	59,557.00	0.00	0.00	59,557.00	70.07%
111	5/0	416000	НАГРАДЕ ЗАПОСЛЕНИМА И ОСТАЛИ ПОСЕБНИ РАСХОДИ	2,000,000.00	0.00	0.00	2,000,000.00	1,023,502.03	0.00	0.00	1,023,502.03	51.18%
111	6/0	422000	ТРОШКОВИ ПУТОВАЊА	5,000.00	0.00	0.00	5,000.00	850.00	0.00	0.00	850.00	17.00%
111	7/0	423000	УСЛУГЕ ПО УГОВОРУ	10,016,000.00	0.00	0.00	10,016,000.00	4,965,694.71	0.00	0.00	4,965,694.71	49.58%
111	8/0	481000	ДОТАЦИЈЕ НЕВЛАДИНИМ ОРГАНИЗАЦИЈАМА	800,000.00	0.00	0.00	800,000.00	408,862.89	0.00	0.00	408,862.89	51.11%
Укупно за активност		**2101-0001**	**Функционисање скупштине**	**17,844,000.00**	**0.00**	**0.00**	**17,844,000.00**	**10,255,047.00**	**0.00**	**0.00**	**10,255,047.00**	**57.47%**

Пројекат	**4001**	**Избори 2024**										
111	9/0	416000	НАГРАДЕ ЗАПОСЛЕНИМА И ОСТАЛИ ПОСЕБНИ РАСХОДИ	2,388,000.00	0.00	0.00	2,388,000.00	2,387,889.00	0.00	0.00	2,387,889.00	100.00%
111	10/0	421000	СТАЛНИ ТРОШКОВИ	5,000.00	0.00	0.00	5,000.00	5,000.00	0.00	0.00	5,000.00	100.00%
111	11/0	422000	ТРОШКОВИ ПУТОВАЊА	0.00	0.00	0.00	0.00	0.00	0.00	0.00	0.00	0.00%
111	12/0	423000	УСЛУГЕ ПО УГОВОРУ	4,200,000.00	0.00	0.00	4,200,000.00	4,198,047.20	0.00	0.00	4,198,047.20	99.95%
111	13/0	426000	МАТЕРИЈАЛ	156,000.00	0.00	0.00	156,000.00	155,679.96	0.00	0.00	155,679.96	99.79%
111	14/0	481000	ДОТАЦИЈЕ НЕВЛАДИНИМ ОРГАНИЗАЦИЈАМА	325,000.00	0.00	0.00	325,000.00	324,974.62	0.00	0.00	324,974.62	99.99%
111	15/0	512000	МАШИНЕ И ОПРЕМА	0.00	0.00	0.00	0.00	0.00	0.00	0.00	0.00	0.00%
Укупно за пројекат		**2101-4001**	**Избори 2024**	**7,074,000.00**	**0.00**	**0.00**	**7,074,000.00**	**7,071,590.78**	**0.00**	**0.00**	**7,071,590.78**	**99.97%**
			Извори финансирања за функцију 111:									
		1	**Приходи из буџета**	**24,918,000.00**	**0.00**	**0.00**	**24,918,000.00**	**17,326,637.78**	**0.00**	**0.00**	**17,326,637.78**	**69.53%**
Укупно за функц. клас.		**111**	**Извршни и законодавни органи**	**24,918,000.00**	**0.00**	**0.00**	**24,918,000.00**	**17,326,637.78**	**0.00**	**0.00**	**17,326,637.78**	**69.53%**
			Извори финансирања за раздео 1:									
			Приходи из буџета	**24,918,000.00**	**0.00**	**0.00**	**24,918,000.00**	**17,326,637.78**	**0.00**	**0.00**	**17,326,637.78**	**69.53%**
Укупно за раздео			**СКУПШТИНА ОПШТИНА**	**24,918,000.00**	**0.00**	**0.00**	**24,918,000.00**	**17,326,637.78**	**0.00**	**0.00**	**17,326,637.78**	**69.53%**
Раздео	**2**	**ПРЕДСЕДНИК ОПШТИНЕ**										
Функц. клас.	**111**	**Извршни и законодавни органи**										
Програм	**2101**	**ПОЛИТИЧКИ СИСТЕМ ЛОКАЛНЕ САМОУПРАВЕ**										
Активност	**0002**	**Функционисање извршних органа**										

111	16/0	411000	ПЛАТЕ, ДОДАЦИ И НАКНАДЕ ЗАПОСЛЕНИХ (ЗАРАДЕ)	4,797,000.00	0.00	0.00	4,797,000.00	3,547,899.62	0.00	0.00	3,547,899.62	73.96%
111	17/0	412000	СОЦИЈАЛНИ ДОПРИНОСИ НА ТЕРЕТ ПОСЛОДАВЦА	726,000.00	0.00	0.00	726,000.00	537,506.80	0.00	0.00	537,506.80	74.04%
111	18/0	415000	НАКНАДЕ ТРОШКОВА ЗА ЗАПОСЛЕНЕ	85,000.00	0.00	0.00	85,000.00	61,334.00	0.00	0.00	61,334.00	72.16%
111	19/0	422000	ТРОШКОВИ ПУТОВАЊА	5,000.00	0.00	0.00	5,000.00	0.00	0.00	0.00	0.00	0.00%
111	20/0	423000	УСЛУГЕ ПО УГОВОРУ	2,500,000.00	0.00	0.00	2,500,000.00	2,225,321.85	0.00	0.00	2,225,321.85	89.01%
Укупно за активност		**2101-0002**	**Функционисање извршних органа**	**8,113,000.00**	**0.00**	**0.00**	**8,113,000.00**	**6,372,062.27**	**0.00**	**0.00**	**6,372,062.27**	**78.54%**
			Извори финансирања за функцију 111:									
		1	**Приходи из буџета**	**8,113,000.00**	**0.00**	**0.00**	**8,113,000.00**	**6,372,062.27**	**0.00**	**0.00**	**6,372,062.27**	**78.54%**
Укупно за функц. клас.		**111**	**Извршни и законодавни органи**	**8,113,000.00**	**0.00**	**0.00**	**8,113,000.00**	**6,372,062.27**	**0.00**	**0.00**	**6,372,062.27**	**78.54%**
			Извори финансирања за раздео 2:									
			Приходи из буџета	**8,113,000.00**	**0.00**	**0.00**	**8,113,000.00**	**6,372,062.27**	**0.00**	**0.00**	**6,372,062.27**	**78.54%**
Укупно за раздео			**ПРЕДСЕДНИК ОПШТИНЕ**	**8,113,000.00**	**0.00**	**0.00**	**8,113,000.00**	**6,372,062.27**	**0.00**	**0.00**	**6,372,062.27**	**78.54%**
Раздео	**3**	**ОПШТИНСКО ВЕЋЕ**										
Функц. клас.	**111**	**Извршни и законодавни органи**										
Програм	**2101**	**ПОЛИТИЧКИ СИСТЕМ ЛОКАЛНЕ САМОУПРАВЕ**										
Активност	**0002**	**Функционисање извршних органа**										
111	21/0	411000	ПЛАТЕ, ДОДАЦИ И НАКНАДЕ ЗАПОСЛЕНИХ (ЗАРАДЕ)	9,818,000.00	0.00	0.00	9,818,000.00	7,248,214.57	0.00	0.00	7,248,214.57	73.83%

111	22/0	412000	СОЦИЈАЛНИ ДОПРИНОСИ НА ТЕРЕТ ПОСЛОДАВЦА	1,487,000.00	0.00	0.00	1,487,000.00	1,098,104.52	0.00	0.00	1,098,104.52	73.85%
111	23/0	415000	НАКНАДЕ ТРОШКОВА ЗА ЗАПОСЛЕНЕ	300,000.00	0.00	0.00	300,000.00	238,384.02	0.00	0.00	238,384.02	79.46%
111	24/0	421000	СТАЛНИ ТРОШКОВИ	650,000.00	0.00	0.00	650,000.00	253,027.33	0.00	0.00	253,027.33	38.93%
111	25/0	422000	ТРОШКОВИ ПУТОВАЊА	10,000.00	0.00	0.00	10,000.00	5,874.99	0.00	0.00	5,874.99	58.75%
111	26/0	423000	УСЛУГЕ ПО УГОВОРУ	5,500,000.00	0.00	0.00	5,500,000.00	4,808,620.50	0.00	0.00	4,808,620.50	87.43%
111	27/0	426000	МАТЕРИЈАЛ	500,000.00	0.00	0.00	500,000.00	267,100.00	0.00	0.00	267,100.00	53.42%
Укупно за активност		**2101-0002**	**Функционисање извршних органа**	**18,265,000.00**	**0.00**	**0.00**	**18,265,000.00**	**13,919,325.93**	**0.00**	**0.00**	**13,919,325.93**	**76.21%**
			Извори финансирања за функцију 111:									
		1	**Приходи из буџета**	**18,265,000.00**	**0.00**	**0.00**	**18,265,000.00**	**13,919,325.93**	**0.00**	**0.00**	**13,919,325.93**	**76.21%**
Укупно за функц. клас.		**111**	**Извршни и законодавни органи**	**18,265,000.00**	**0.00**	**0.00**	**18,265,000.00**	**13,919,325.93**	**0.00**	**0.00**	**13,919,325.93**	**76.21%**
			Извори финансирања за раздео 3:									
			Приходи из буџета	**18,265,000.00**	**0.00**	**0.00**	**18,265,000.00**	**13,919,325.93**	**0.00**	**0.00**	**13,919,325.93**	**76.21%**
Укупно за раздео			**ОПШТИНСКО ВЕЋЕ**	**18,265,000.00**	**0.00**	**0.00**	**18,265,000.00**	**13,919,325.93**	**0.00**	**0.00**	**13,919,325.93**	**76.21%**
Раздео	**4**	**ОПШТИНСКО ПРАВОБРАНИЛАШТВО**										
Функц. клас.	**330**	**Судови**										
Програм	**0602**	**ОПШТЕ УСЛУГЕ ЛОКАЛНЕ САМОУПРАВЕ**										
Активност	**0004**	**Општинско правобранилаштво**										
330	28/0	411000	ПЛАТЕ, ДОДАЦИ И НАКНАДЕ ЗАПОСЛЕНИХ (ЗАРАДЕ)	2,910,000.00	0.00	0.00	2,910,000.00	2,218,287.32	0.00	0.00	2,218,287.32	76.23%

330	29/0	412000	СОЦИЈАЛНИ ДОПРИНОСИ НА ТЕРЕТ ПОСЛОДАВЦА	441,000.00	0.00	0.00	441,000.00	336,070.53	0.00	0.00	336,070.53	76.21%
330	30/0	414000	СОЦИЈАЛНА ДАВАЊА ЗАПОСЛЕНИМА	70,000.00	0.00	0.00	70,000.00	45,082.00	0.00	0.00	45,082.00	64.40%
330	31/0	415000	НАКНАДЕ ТРОШКОВА ЗА ЗАПОСЛЕНЕ	85,000.00	0.00	0.00	85,000.00	50,880.00	0.00	0.00	50,880.00	59.86%
330	32/0	416000	НАГРАДЕ ЗАПОСЛЕНИМА И ОСТАЛИ ПОСЕБНИ РАСХОДИ	190,000.00	0.00	0.00	190,000.00	0.00	0.00	0.00	0.00	0.00%
330	33/0	421000	СТАЛНИ ТРОШКОВИ	189,600.00	0.00	0.00	189,600.00	89,934.33	0.00	0.00	89,934.33	47.43%
330	34/0	422000	ТРОШКОВИ ПУТОВАЊА	100,000.00	0.00	0.00	100,000.00	28,996.20	0.00	0.00	28,996.20	29.00%
330	35/0	423000	УСЛУГЕ ПО УГОВОРУ	147,800.00	0.00	0.00	147,800.00	0.00	0.00	0.00	0.00	0.00%
330	36/0	426000	МАТЕРИЈАЛ	73,000.00	0.00	0.00	73,000.00	33,000.00	0.00	0.00	33,000.00	45.21%
330	37/0	512000	МАШИНЕ И ОПРЕМА	0.00	0.00	0.00	0.00	0.00	0.00	0.00	0.00	0.00%
Укупно за активност		**0602-0004**	**Општинско правобранилаштво**	**4,206,400.00**	**0.00**	**0.00**	**4,206,400.00**	**2,802,250.38**	**0.00**	**0.00**	**2,802,250.38**	**66.62%**
			Извори финансирања за функцију 330:									
		1	**Приходи из буџета**	**4,206,400.00**	**0.00**	**0.00**	**4,206,400.00**	**2,802,250.38**	**0.00**	**0.00**	**2,802,250.38**	**66.62%**
Укупно за функц. клас.		**330**	**Судови**	**4,206,400.00**	**0.00**	**0.00**	**4,206,400.00**	**2,802,250.38**	**0.00**	**0.00**	**2,802,250.38**	**66.62%**
			Извори финансирања за раздео 4:									
			Приходи из буџета	**4,206,400.00**	**0.00**	**0.00**	**4,206,400.00**	**2,802,250.38**	**0.00**	**0.00**	**2,802,250.38**	**66.62%**
Укупно за раздео			**ОПШТИНСКО ПРАВОБРАНИЛАШТВО**	**4,206,400.00**	**0.00**	**0.00**	**4,206,400.00**	**2,802,250.38**	**0.00**	**0.00**	**2,802,250.38**	**66.62%**

Раздео	**5**	**ОПШТИНСКА УПРАВА**
Функц. клас.	**010**	**Болест и инвалидност**
Програм	**0902**	**СОЦИЈАЛНА И ДЕЧЈА ЗАШТИТА**

Активност	**0002**	**Породични и домски смештај, прихватилишта и друге врсте смештаја**										
010	38/0	472000	НАКНАДЕ ЗА СОЦИЈАЛНУ ЗАШТИТУ ИЗ БУЏЕТА	500,000.00	0.00	0.00	500,000.00	206,454.00	0.00	0.00	206,454.00	41.29%
Укупно за активност		**0902-0002**	**Породични и домски смештај, прихватилишта и друге врсте смештаја**	**500,000.00**	**0.00**	**0.00**	**500,000.00**	**206,454.00**	**0.00**	**0.00**	**206,454.00**	**41.29%**
Активност	**0016**	**Дневне услуге у заједници**										
010	39/0	472000	НАКНАДЕ ЗА СОЦИЈАЛНУ ЗАШТИТУ ИЗ БУЏЕТА	3,160,000.00	0.00	0.00	3,160,000.00	2,315,632.26	0	0	2,315,632.26	73.28%
Укупно за активност		**0902-0016**	**Дневне услуге у заједници**	**3,160,000.00**	**0.00**	**0.00**	**3,160,000.00**	**2,315,632.26**	**0.00**	**0.00**	**2,315,632.26**	**73.28%**
Активност	**0019**	**Подршка деци и породици са децом**										
010	40/0	423000	УСЛУГЕ ПО УГОВОРУ	1,000,000.00	0.00	0.00	1,000,000.00	347,222.22	0.00	0.00	347,222.22	34.72%
Укупно за активност		**0902-0019**	**Подршка деци и породици са децом**	**1,000,000.00**	**0.00**	**0.00**	**1,000,000.00**	**347,222.22**	**0.00**	**0.00**	**347,222.22**	**34.72%**
			Извори финансирања за функцију 010:									
		1	**Приходи из буџета**	**4,660,000.00**	**0.00**	**0.00**	**4,660,000.00**	**2,869,308.48**	**0.00**	**0.00**	**2,869,308.48**	**61.57%**
Укупно за функц. клас.		**010**	**Болест и инвалидност**	**4,660,000.00**	**0.00**	**0.00**	**4,660,000.00**	**2,869,308.48**	**0.00**	**0.00**	**2,869,308.48**	**61.57%**
Функц. клас.	**040**	**Породица и деца**										
Програм	**0902**	**СОЦИЈАЛНА И ДЕЧЈА ЗАШТИТА**										
Активност	**0019**	**Подршка деци и породици са децом**										

040	41/0	472000	НАКНАДЕ ЗА СОЦИЈАЛНУ ЗАШТИТУ ИЗ БУЏЕТА	12,500,000.00	0.00	3,000,000.00	15,500,000.00	8,330,244.03	0.00	1,866,203.00	10,196,447.03	65.78%
Укупно за активност		**0902-0019**	**Подршка деци и породици са децом**	**12,500,000.00**	**0.00**	**3,000,000.00**	**15,500,000.00**	**8,330,244.03**	**0.00**	**1,866,203.00**	**10,196,447.03**	65.78%
Активност	**0020**	**Подршка рађању и родитељству**										
040	42/0	472000	НАКНАДЕ ЗА СОЦИЈАЛНУ ЗАШТИТУ ИЗ БУЏЕТА	4,500,000.00	0.00	0.00	4,500,000.00	2,620,000.00	0.00	0.00	2,620,000.00	58.22%
Укупно за активност		**0902-0020**	**Подршка рађању и родитељству**	**4,500,000.00**	**0.00**	**0.00**	**4,500,000.00**	**2,620,000.00**	**0.00**	**0.00**	**2,620,000.00**	**58.22%**
Пројекат	**4002**	**Стипендирање студената**										
040	43/0	421000	СТАЛНИ ТРОШКОВИ	2,000.00	0.00	0.00	2,000.00	1,000.00	0.00	0.00	1,000.00	50.00%
040	44/0	472000	НАКНАДЕ ЗА СОЦИЈАЛНУ ЗАШТИТУ ИЗ БУЏЕТА	1,500,000.00	0.00	0.00	1,500,000.00	621,000.00	0.00	0.00	621,000.00	41.40%
Укупно за пројекат		**0902-4002**	**Стипендирање студената**	**1,502,000.00**	**0.00**	**0.00**	**1,502,000.00**	**622,000.00**	**0.00**	**0.00**	**622,000.00**	**41.41%**
Пројекат	**4003**	**Локални план акције о деци**										
040	45/0	481000	ДОТАЦИЈЕ НЕВЛАДИНИМ ОРГАНИЗАЦИЈАМА	0.00	0.00	0.00	0.00	0.00	0.00	0.00	0.00	0.00%
Укупно за пројекат		**0902-4003**	**Локални план акције о деци**	**0.00**	**0.00**	**0.00**	**0.00**	**0.00**	**0.00**	**0.00**	**0.00**	**0.00%**
			Извори финансирања за функцију 040:									
		1	**Приходи из буџета**	**18,502,000.00**	**0.00**	**0.00**	**18,502,000.00**	**11,572,244.03**	**0.00**	**0.00**	**11,572,244.03**	**62.55%**
		7	**Трансфери од других нивоа власти**	**0.00**	**0.00**	**3,000,000.00**	**3,000,000.00**	**0.00**	**0.00**	**1,866,203.00**	**1,866,203.00**	**62.21%**
Укупно за функц. клас.		**040**	**Породица и деца**	**18,502,000.00**	**0.00**	**3,000,000.00**	**21,502,000.00**	**11,572,244.03**	**0.00**	**1,866,203.00**	**13,438,447.03**	**62.50%**
Функц. клас.	**070**	**Социјална помоћ угроженом становништву, некласификована на другом месту**										

Програм	**0902**	**СОЦИЈАЛНА И ДЕЧЈА ЗАШТИТА**										
Активност	**0001**	**Једнократне помоћи и други облици помоћи**										
070	46/0	463000	ТРАНСФЕРИ ОСТАЛИМ НИВОИМА ВЛАСТИ	12,515,000.00	0.00	0.00	12,515,000.00	7,223,502.56	0.00	0.00	7,223,502.56	57.72%
070	46/1	472000	НАКНАДЕ ЗА СОЦИЈАЛНУ ЗАШТИТУ ИЗ БУЏЕТА	170,000.00	0.00	3,286,080.00	3,456,080.00	170,000.00	0.00	1,517,213.15	1,687,213.15	48.82%
Укупно за активност		**0902-0001**	**Једнократне помоћи и други облици помоћи**	**12,685,000.00**	**0.00**	**3,286,080.00**	**15,971,080.00**	**7,393,502.56**	**0.00**	**1,517,213.15**	**8,910,715.71**	**55.79%**
Активност	**0016**	**Дневне услуге у заједници**										
070	47/0	481000	ДОТАЦИЈЕ НЕВЛАДИНИМ ОРГАНИЗАЦИЈАМА	3,000,000.00	0.00	0.00	3,000,000.00	1,400,000.00	0.00	0.00	1,400,000.00	46.67%
Укупно за активност		**0902-0016**	**Дневне услуге у заједници**	**3,000,000.00**	**0.00**	**0.00**	**3,000,000.00**	**1,400,000.00**	**0.00**	**0.00**	**1,400,000.00**	**46.67%**
			Извори финансирања за функцију 070:									
		1	**Приходи из буџета**	**15,685,000.00**	**0.00**	**0.00**	**15,685,000.00**	**8,793,502.56**	**0.00**	**0.00**	**8,793,502.56**	**56.06%**
		7	**Трансфери од других нивоа власти**	**0.00**	**0.00**	**1,755,000.00**	**1,755,000.00**	**0.00**	**0.00**	**0.00**	**0.00**	**0.00%**
		17	**Неутрошена средства трансфера од других нивоа власти**	**0.00**	**0.00**	**1,531,080.00**	**1,531,080.00**	**0.00**	**0.00**	**1,517,213.15**	**1,517,213.15**	**99.09%**
Укупно за функц. клас.		**070**	**Социјална помоћ угроженом становништву, некласификована на другом месту**	**15,685,000.00**	**0.00**	**3,286,080.00**	**18,971,080.00**	**8,793,502.56**	**0.00**	**1,517,213.15**	**10,310,715.71**	**54.35%**
Функц. клас.	**090**	**Социјална заштита некласификована на другом месту**										
Програм	**0902**	**СОЦИЈАЛНА И ДЕЧЈА ЗАШТИТА**										

Активност	**0018**	**Подршка реализацији програма Црвеног крста**										
090	48/0	481000	ДОТАЦИЈЕ НЕВЛАДИНИМ ОРГАНИЗАЦИЈАМА	5,800,000.00	0.00	0.00	5,800,000.00	4,073,750.00	0.00	0.00	4,073,750.00	70.24%
Укупно за активност		**0902-0018**	**Подршка реализацији програма Црвеног крста**	**5,800,000.00**	**0.00**	**0.00**	**5,800,000.00**	**4,073,750.00**	**0.00**	**0.00**	**4,073,750.00**	**70.24%**
Активност	**0021**	**Подршка особама са инвалидитетом**										
090	49/0	481000	ДОТАЦИЈЕ НЕВЛАДИНИМ ОРГАНИЗАЦИЈАМА	4,500,000.00	0.00	0.00	4,500,000.00	2,764,405.00	0.00	0.00	2,764,405.00	61.43%
Укупно за активност		**0902-0021**	**Подршка особама са инвалидитетом**	**4,500,000.00**	**0.00**	**0.00**	**4,500,000.00**	**2,764,405.00**	**0.00**	**0.00**	**2,764,405.00**	**61.43%**
Пројекат	**4006**	**Локалне план акције Рома**										
090	50/0	423000	УСЛУГЕ ПО УГОВОРУ	0.00	0.00	0.00	0.00	0.00	0.00	0.00	0.00	0.00%
090	51/0	472000	НАКНАДЕ ЗА СОЦИЈАЛНУ ЗАШТИТУ ИЗ БУЏЕТА	0.00	0.00	0.00	0.00	0.00	0.00	0.00	0.00	0.00%
Укупно за пројекат		**0902-4006**	**Локалне план акције Рома**	**0.00**	**0.00**	**0.00**	**0.00**	**0.00**	**0.00**	**0.00**	**0.00**	**0.00%**
			Извори финансирања за функцију 090:									
		1	**Приходи из буџета**	**10,300,000.00**	**0.00**	**0.00**	**10,300,000.00**	**6,838,155.00**	**0.00**	**0.00**	**6,838,155.00**	**66.39%**
Укупно за функц. клас.		**090**	**Социјална заштита некласификована на другом месту**	**10,300,000.00**	**0.00**	**0.00**	**10,300,000.00**	**6,838,155.00**	**0.00**	**0.00**	**6,838,155.00**	**66.39%**
Функц. клас.	**130**	**Опште услуге**										
Програм	**0602**	**ОПШТЕ УСЛУГЕ ЛОКАЛНЕ САМОУПРАВЕ**										
Активност	**0001**	**Функционисање локалне самоуправе и градских општина**										

130	52/0	411000	ПЛАТЕ, ДОДАЦИ И НАКНАДЕ ЗАПОСЛЕНИХ (ЗАРАДЕ)	87,925,987.00	0.00	0.00	87,925,987.00	66,439,353.67	0.00	0.00	66,439,353.67	75.56%
130	53/0	412000	СОЦИЈАЛНИ ДОПРИНОСИ НА ТЕРЕТ ПОСЛОДАВЦА	12,946,624.00	0.00	0.00	12,946,624.00	10,065,562.07	0.00	0.00	10,065,562.07	77.75%
130	54/0	413000	НАКНАДЕ У НАТУРИ	500,000.00	0.00	0.00	500,000.00	0.00	0.00	0.00	0.00	0.00%
130	55/0	414000	СОЦИЈАЛНА ДАВАЊА ЗАПОСЛЕНИМА	4,450,000.00	0.00	0.00	4,450,000.00	3,607,907.38	0.00	0.00	3,607,907.38	81.08%
130	56/0	415000	НАКНАДЕ ТРОШКОВА ЗА ЗАПОСЛЕНЕ	5,000,000.00	0.00	0.00	5,000,000.00	3,467,223.37	0.00	0.00	3,467,223.37	69.34%
130	57/0	416000	НАГРАДЕ ЗАПОСЛЕНИМА И ОСТАЛИ ПОСЕБНИ РАСХОДИ	5,000,000.00	0.00	0.00	5,000,000.00	3,787,425.30	0.00	0.00	3,787,425.30	75.75%
130	58/0	421000	СТАЛНИ ТРОШКОВИ	30,000,000.00	0.00	0.00	30,000,000.00	21,913,486.33	0.00	0.00	21,913,486.33	73.04%
130	59/0	422000	ТРОШКОВИ ПУТОВАЊА	250,000.00	0.00	0.00	250,000.00	191,033.00	0.00	0.00	191,033.00	76.41%
130	60/0	423000	УСЛУГЕ ПО УГОВОРУ	9,005,000.00	0.00	0.00	9,005,000.00	6,497,548.76	0.00	0.00	6,497,548.76	72.15%
130	61/0	425000	ТЕКУЋЕ ПОПРАВКЕ И ОДРЖАВАЊЕ	2,700,000.00	0.00	0.00	2,700,000.00	1,661,446.10	0.00	0.00	1,661,446.10	61.54%
130	62/0	426000	МАТЕРИЈАЛ	8,250,000.00	0.00	0.00	8,250,000.00	6,924,230.04	0.00	0.00	6,924,230.04	83.93%
130	63/0	441000	ОТПЛАТА ДОМАЋИХ КАМАТА	430,000.00	0.00	0.00	430,000.00	244,311.47	0.00	0.00	244,311.47	56.82%
130	64/0	451000	СУБВЕНЦИЈЕ ЈАВНИМ НЕФИНАНСИЈСКИМ ПРЕДУЗЕЋИМА И ОРГАНИЗАЦИЈАМА	2,200,000.00	0.00	0.00	2,200,000.00	1,581,525.00	0.00	0.00	1,581,525.00	71.89%
130	65/0	465000	ОСТАЛЕ ДОТАЦИЈЕ И ТРАНСФЕРИ	1,600,000.00	0.00	0.00	1,600,000.00	1,173,824.00	0.00	0.00	1,173,824.00	73.36%
130	66/0	481000	ДОТАЦИЈЕ НЕВЛАДИНИМ ОРГАНИЗАЦИЈАМА	700,000.00	0.00	0.00	700,000.00	562,625.55	0.00	0.00	562,625.55	80.38%
130	67/0	482000	ПОРЕЗИ, ОБАВЕЗНЕ ТАКСЕ, КАЗНЕ, ПЕНАЛИ И КАМАТЕ	4,000,000.00	0.00	0.00	4,000,000.00	2,620,601.87	0.00	0.00	2,620,601.87	65.52%
130	68/0	483000	НОВЧАНЕ КАЗНЕ И ПЕНАЛИ ПО РЕШЕЊУ СУДОВА	500,000.00	0.00	0.00	500,000.00	23,727.66	0.00	0.00	23,727.66	4.75%

130	69/0	485000	НАКНАДА ШТЕТЕ ЗА ПОВРЕДЕ ИЛИ ШТЕТУ НАНЕТУ ОД СТРАНЕ ДРЖАВНИХ ОРГАНА	1,000,000.00	0.00	0.00	1,000,000.00	442,200.00	0.00	0.00	442,200.00	44.22%
130	70/0	511000	ЗГРАДЕ И ГРАЂЕВИНСКИ ОБЈЕКТИ	3,500,000.00	0.00	0.00	3,500,000.00	138,000.00	0.00	0.00	138,000.00	3.94%
130	71/0	512000	МАШИНЕ И ОПРЕМА	5,600,000.00	0.00	0.00	5,600,000.00	4,905,509.71	0.00	0.00	4,905,509.71	87.60%
Укупно за активност		**0602-0001**	**Функционисање локалне самоуправе и градских општина**	**185,557,611.00**	**0.00**	**0.00**	**185,557,611.00**	**136,247,541.28**	**0.00**	**0.00**	**136,247,541.28**	**73.43%**
			Извори финансирања за функцију 130:									
		1	**Приходи из буџета**	**185,557,611.00**	**0.00**	**0.00**	**185,557,611.00**	**136,247,541.28**	**0.00**	**0.00**	**136,247,541.28**	**73.43%**
Укупно за функц. клас.		**130**	**Опште услуге**	**185,557,611.00**	**0.00**	**0.00**	**185,557,611.00**	**136,247,541.28**	**0.00**	**0.00**	**136,247,541.28**	**73.43%**
Функц. клас.	**133**	**Остале опште услуге**										
Програм	**0602**	**ОПШТЕ УСЛУГЕ ЛОКАЛНЕ САМОУПРАВЕ**										
Активност	**0001**	**Функционисање локалне самоуправе и градских општина**										
133	72/0	421000	СТАЛНИ ТРОШКОВИ	9,650,000.00	0.00	0.00	9,650,000.00	7,143,701.89	0.00	0.00	7,143,701.89	74.03%
133	73/0	423000	УСЛУГЕ ПО УГОВОРУ	3,422,000.00	0.00	0.00	3,422,000.00	2,044,824.36	0.00	0.00	2,044,824.36	59.76%
133	74/0	424000	СПЕЦИЈАЛИЗОВАНЕ УСЛУГЕ	0.00	0.00	0.00	0.00	0.00	0.00	0.00	0.00	0.00%
133	75/0	425000	ТЕКУЋЕ ПОПРАВКЕ И ОДРЖАВАЊЕ	3,500,000.00	0.00	0.00	3,500,000.00	2,562,476.77	0.00	0.00	2,562,476.77	73.21%
133	76/0	426000	МАТЕРИЈАЛ	750,000.00	0.00	0.00	750,000.00	580,240.64	0.00	0.00	580,240.64	77.37%
133	76/1	472000	НАКНАДЕ ЗА СОЦИЈАЛНУ ЗАШТИТУ ИЗ БУЏЕТА	0.00	0.00	12,178,987.00	12,178,987.00	0.00	0.00	6,547,198.00	6,547,198.00	53.76%
133	77/0	481000	ДОТАЦИЈЕ НЕВЛАДИНИМ ОРГАНИЗАЦИЈАМА	2,075,000.00	0.00	0.00	2,075,000.00	125,000.00	0.00	0.00	125,000.00	6.02%
133	78/0	511000	ЗГРАДЕ И ГРАЂЕВИНСКИ ОБЈЕКТИ	1,000,000.00	0.00	0.00	1,000,000.00	999,844.62	0.00	0.00	999,844.62	99.98%

Укупно за активност		**0602-0001**	**Функционисање локалне самоуправе и градских општина**	**20,397,000.00**	**0.00**	**12,178,987.00**	**32,575,987.00**	**13,456,088.28**	**0.00**	**6,547,198.00**	**20,003,286.28**	**61.41%**
Пројекат	**5004**	**Пројектовање и изградња дечијег игралишта**										
133	79/0	511000	ЗГРАДЕ И ГРАЂЕВИНСКИ ОБЈЕКТИ	0.00	0.00	0.00	0.00	0.00	0.00	0.00	0.00	0.00%
133	79/1	512000	МАШИНЕ И ОПРЕМА	0.00	0.00	1,360,000.00	1,360,000.00	0.00	0.00	0.00	0.00	0.00%
Укупно за пројекат		**0602-5004**	**Пројектовање и изградња дечијег игралишта**	**0.00**	**0.00**	**1,360,000.00**	**1,360,000.00**	**0.00**	**0.00**	**0.00**	**0.00**	**0.00%**
Пројекат	**5005**	**Куповина некретнине**										
133	80/0	511000	ЗГРАДЕ И ГРАЂЕВИНСКИ ОБЈЕКТИ	0.00	0.00	0.00	0.00	0.00	0.00	0.00	0.00	0.00%
Укупно за пројекат		**0602-5005**	**Куповина некретнине**	**0.00**	**0.00**	**0.00**	**0.00**	**0.00**	**0.00**	**0.00**	**0.00**	**0.00%**
			Извори финансирања за функцију 133:									
		1	**Приходи из буџета**	**20,397,000.00**	**0.00**	**0.00**	**20,397,000.00**	**13,456,088.28**	**0.00**	**0.00**	**13,456,088.28**	**65.97%**
		6	**Донације од међународних организација**	**0.00**	**0.00**	**1,360,000.00**	**1,360,000.00**	**0.00**	**0.00**	**0.00**	**0.00**	**0.00%**
		7	**Трансфери од других нивоа власти**	**0.00**	**0.00**	**5,631,789.00**	**5,631,789.00**	**0.00**	**0.00**	**0.00**	**0.00**	**0.00%**
		17	**Неутрошена средства трансфера од других нивоа власти**	**0.00**	**0.00**	**6,547,198.00**	**6,547,198.00**	**0.00**	**0.00**	**6,547,198.00**	**6,547,198.00**	**100.00%**
Укупно за функц. клас.		**133**	**Остале опште услуге**	**20,397,000.00**	**0.00**	**13,538,987.00**	**33,935,987.00**	**13,456,088.28**	**0.00**	**6,547,198.00**	**20,003,286.28**	**58.94%**
Функц. клас.	**160**	**Опште јавне услуге некласификоване на другом месту**										
Програм	**0602**	**ОПШТЕ УСЛУГЕ ЛОКАЛНЕ САМОУПРАВЕ**										
Активност	**0007**	**Функционисање националних савета националних мањина**										

160	81/0	481000	ДОТАЦИЈЕ НЕВЛАДИНИМ ОРГАНИЗАЦИЈАМА	600,000.00	0.00	0.00	600,000.00	0.00	0.00	0.00	0.00	0.00%
Укупно за активност		**0602-0007**	**Функционисање националних савета националних мањина**	**600,000.00**	**0.00**	**0.00**	**600,000.00**	**0.00**	**0.00**	**0.00**	**0.00**	**0.00%**
Активност	**0009**	**Текућа буџетска резерва**										
160	82/0	499000	СРЕДСТВА РЕЗЕРВЕ	1,907,000.00	0.00	0.00	1,907,000.00	0.00	0.00	0.00	0.00	0.00%
Укупно за активност		**0602-0009**	**Текућа буџетска резерва**	**1,907,000.00**	**0.00**	**0.00**	**1,907,000.00**	**0.00**	**0.00**	**0.00**	**0.00**	**0.00%**
Активност	**0010**	**Стална буџетска резерва**										
160	83/0	499000	СРЕДСТВА РЕЗЕРВЕ	150,000.00	0.00	0.00	150,000.00	0.00	0.00	0.00	0.00	0.00%
Укупно за активност		**0602-0010**	**Стална буџетска резерва**	**150,000.00**	**0.00**	**0.00**	**150,000.00**	**0.00**	**0.00**	**0.00**	**0.00**	**0.00%**
			Извори финансирања за функцију 160:									
		1	**Приходи из буџета**	**2,657,000.00**	**0.00**	**0.00**	**2,657,000.00**	**0.00**	**0.00**	**0.00**	**0.00**	**0.00%**
Укупно за функц. клас.		**160**	**Опште јавне услуге некласификоване на другом месту**	**2,657,000.00**	**0.00**	**0.00**	**2,657,000.00**	**0.00**	**0.00**	**0.00**	**0.00**	**0.00%**
Функц. клас.	**220**	**Цивилна одбрана**										
Програм	**0602**	**ОПШТЕ УСЛУГЕ ЛОКАЛНЕ САМОУПРАВЕ**										
Активност	**0014**	**Управљање у ванредним ситуацијама**										
220	84/0	421000	СТАЛНИ ТРОШКОВИ	170,000.00	0.00	0.00	170,000.00	0.00	0.00	0.00	0.00	0.00%
220	85/0	423000	УСЛУГЕ ПО УГОВОРУ	180,000.00	0.00	0.00	180,000.00	0.00	0.00	0.00	0.00	0.00%
220	86/0	426000	МАТЕРИЈАЛ	150,000.00	0.00	0.00	150,000.00	0.00	0.00	0.00	0.00	0.00%
Укупно за активност		**0602-0014**	**Управљање у ванредним ситуацијама**	**500,000.00**	**0.00**	**0.00**	**500,000.00**	**0.00**	**0.00**	**0.00**	**0.00**	**0.00%**

			Извори финансирања за функцију 220:									
		1	**Приходи из буџета**	**500,000.00**	**0.00**	**0.00**	**500,000.00**	**0.00**	**0.00**	**0.00**	**0.00**	**0.00%**
Укупно за функц. клас.		**220**	**Цивилна одбрана**	**500,000.00**	**0.00**	**0.00**	**500,000.00**	**0.00**	**0.00**	**0.00**	**0.00**	**0.00%**
Функц. клас.	**320**	**Услуге противпожарне заштите**										
Програм	**0602**	**ОПШТЕ УСЛУГЕ ЛОКАЛНЕ САМОУПРАВЕ**										
Активност	**0001**	**Функционисање локалне самоуправе и градских општина**										
320	87/0	481000	ДОТАЦИЈЕ НЕВЛАДИНИМ ОРГАНИЗАЦИЈАМА	2,400,000.00	0.00	0.00	2,400,000.00	1,368,000.00	0.00	0.00	1,368,000.00	57.00%
Укупно за активност		**0602-0001**	**Функционисање локалне самоуправе и градских општина**	**2,400,000.00**	**0.00**	**0.00**	**2,400,000.00**	**1,368,000.00**	**0.00**	**0.00**	**1,368,000.00**	**57.00%**
			Извори финансирања за функцију 320:									
		1	**Приходи из буџета**	**2,400,000.00**	**0.00**	**0.00**	**2,400,000.00**	1,368,000.00	0.00	0.00	1,368,000.00	**57.00%**
Укупно за функц. клас.		**320**	**Услуге противпожарне заштите**	**2,400,000.00**	**0.00**	**0.00**	**2,400,000.00**	**1,368,000.00**	**0.00**	**0.00**	**1,368,000.00**	**57.00%**
Функц. клас.	**360**	**Јавни ред и безбедност некласификован на другом месту**										
Програм	**0701**	**ОРГАНИЗАЦИЈА САОБРАЋАЈА И САОБРАЋАЈНА ИНФРАСТРУКТУРА**										
Пројекат	**5003**	**Неизграђени део бициглистичке стазе на Торњошком путу**										
360	88/0	511000	ЗГРАДЕ И ГРАЂЕВИНСКИ ОБЈЕКТИ	0.00	0.00	0.00	0.00	0.00	0.00	0.00	0.00	0.00%
Укупно за пројекат		**0701-5003**	**Неизграђени део бициглистичке стазе на Торњошком путу**	**0.00**	**0.00**	**0.00**	**0.00**	**0.00**	**0.00**	**0.00**	**0.00**	**0.00%**

			Извори финансирања за функцију 360:									
		1	**Приходи из буџета**	**0.00**	**0.00**	**0.00**	**0.00**	**0.00**	**0.00**	**0.00**	**0.00**	0.00%
Укупно за функц. клас.		**360**	**Јавни ред и безбедност некласификован на другом месту**	**0.00**	**0.00**	**0.00**	**0.00**	**0.00**	**0.00**	**0.00**	**0.00**	**0.00%**
Функц. клас.	**411**	**Општи економски и комерцијални послови**										
Програм	**1501**	**ЛОКАЛНИ ЕКОНОМСКИ РАЗВОЈ**										
Активност	**0003**	**Подршка економском развоју и промоцији предузетништва**										
411	89/0	481000	ДОТАЦИЈЕ НЕВЛАДИНИМ ОРГАНИЗАЦИЈАМА	300,000.00	0.00	0.00	300,000.00	300,000.00	0.00	0.00	300,000.00	100.00%
Укупно за активност		**1501-0003**	**Подршка економском развоју и промоцији предузетништва**	**300,000.00**	**0.00**	**0.00**	**300,000.00**	**300,000.00**	**0.00**	**0.00**	**300,000.00**	**100.00%**
			Извори финансирања за функцију 411:									
		1	**Приходи из буџета**	**300,000.00**	**0.00**	**0.00**	**300,000.00**	**300,000.00**	**0.00**	**0.00**	**300,000.00**	100.00%
Укупно за функц. клас.		**411**	**Општи економски и комерцијални послови**	**300,000.00**	**0.00**	**0.00**	**300,000.00**	**300,000.00**	**0.00**	**0.00**	**300,000.00**	**100.00%**
Функц. клас.	**421**	**Пољопривреда**										
Програм	**0101**	**ПОЉОПРИВРЕДА И РУРАЛНИ РАЗВОЈ**										
Активност	**0001**	**Подршка за спровођење пољопривредне политике у локалној заједници**										
421	90/0	416000	НАГРАДЕ ЗАПОСЛЕНИМА И ОСТАЛИ ПОСЕБНИ РАСХОДИ	150,000.00	0.00	0.00	150,000.00	52,311.58	0.00	0.00	52,311.58	34.87%
421	90/1	422000	ТРОШКОВИ ПУТОВАЊА	650,000.00	0.00	0.00	650,000.00	624,000.00	0.00	0.00	624,000.00	96.00%
421	91/0	423000	УСЛУГЕ ПО УГОВОРУ	1,000,000.00	0.00	0.00	1,000,000.00	247,510.91	0.00	0.00	247,510.91	24.75%
421	92/0	424000	СПЕЦИЈАЛИЗОВАНЕ УСЛУГЕ	18,930,000.00	0.00	0.00	18,930,000.00	11,347,314.61	0.00	0.00	11,347,314.61	59.94%

421	93/0	425000	ТЕКУЋЕ ПОПРАВКЕ И ОДРЖАВАЊЕ	3,000,000.00	0.00	9,484,147.00	12,484,147.00	0.00	0.00	0.00	0.00	0.00%
421	94/0	426000	МАТЕРИЈАЛ	470,000.00	0.00	0.00	470,000.00	468,000.00	0.00	0.00	468,000.00	99.57%
421	95/0	481000	ДОТАЦИЈЕ НЕВЛАДИНИМ ОРГАНИЗАЦИЈАМА	1,450,000.00	0.00	0.00	1,450,000.00	773,349.76	0.00	0.00	773,349.76	53.33%
421	96/0	511000	ЗГРАДЕ И ГРАЂЕВИНСКИ ОБЈЕКТИ	1,000,000.00	0.00	0.00	1,000,000.00	0.00	0.00	0.00	0.00	0.00%
Укупно за активност		**0101-0001**	**Подршка за спровођење пољопривредне политике у локалној заједници**	**26,650,000.00**	**0.00**	**9,484,147.00**	**36,134,147.00**	**13,512,486.86**	**0.00**	**0.00**	**13,512,486.86**	**37.40%**
Активност	**0002**	**Мере подршке руралном развоју**										
421	97/0	416000	НАГРАДЕ ЗАПОСЛЕНИМА И ОСТАЛИ ПОСЕБНИ РАСХОДИ	450,000.00	0.00	0.00	450,000.00	0.00	0.00	0.00	0.00	0.00%
421	98/0	454000	СУБВЕНЦИЈЕ ПРИВАТНИМ ПРЕДУЗЕЋИМА	5,000,000.00	0.00	0.00	5,000,000.00	0.00	0.00	0.00	0.00	0.00%
Укупно за активност		**0101-0002**	**Мере подршке руралном развоју**	**5,450,000.00**	**0.00**	**0.00**	**5,450,000.00**	**0.00**	**0.00**	**0.00**	**0.00**	**0.00%**
			Извори финансирања за функцију 421:									
		1	**Приходи из буџета**	**32,100,000.00**	**0.00**	**0.00**	**32,100,000.00**	**13,512,486.86**	**0.00**	**0.00**	**13,512,486.86**	**42.09%**
		7	**Трансфери од других нивоа власти**	**0.00**	**0.00**	**9,484,147.00**	**9,484,147.00**	**0.00**	**0.00**	**0.00**	**0.00**	**0.00%**
Укупно за функц. клас.		**421**	**Пољопривреда**	**32,100,000.00**	**0.00**	**9,484,147.00**	**41,584,147.00**	**13,512,486.86**	**0.00**	**0.00**	**13,512,486.86**	**32.49%**
Функц. клас.	**435**	**Електрична енергија**										
Програм	**0501**	**ЕНЕРГЕТСКА ЕФИКАСНОСТ И ОБНОВЉИВИ ИЗВОРИ ЕНЕРГИЈЕ**										

Пројекат	**7001**	**Замена постојећих светиљки за штедљивим изворима светлости у згради општине Сента**										
435	99/0	425000	ТЕКУЋЕ ПОПРАВКЕ И ОДРЖАВАЊЕ	0.00	0.00	0.00	0.00	0.00	0.00	0.00	0.00	0.00%
Укупно за пројекат		**0501-7001**	**Замена постојећих светиљки за штедљивим изворима светлости у згради општине Сента**	**0.00**	**0.00**	**0.00**	**0.00**	**0.00**	**0.00**	**0.00**	**0.00**	**0.00%**
			Извори финансирања за функцију 435:									
		17	**Неутрошена средства трансфера од других нивоа власти**	**0.00**	**0.00**	**0.00**	**0.00**	**0.00**	**0.00**	**0.00**	**0.00**	**0.00%**
Укупно за функц. клас.		**435**	**Електрична енергија**	**0.00**	**0.00**	**0.00**	**0.00**	**0.00**	**0.00**	**0.00**	**0.00**	**0.00%**
Функц. клас.	**436**	**Остала енергија**										
Програм	**0501**	**ЕНЕРГЕТСКА ЕФИКАСНОСТ И ОБНОВЉИВИ ИЗВОРИ ЕНЕРГИЈЕ**										
Активност	**0001**	**Енергетски менаџмент**										
436	100/0	472000	НАКНАДЕ ЗА СОЦИЈАЛНУ ЗАШТИТУ ИЗ БУЏЕТА	4,000,000.00	0.00	3,943,190.00	7,943,190.00	3,906,731.27	0.00	3,906,731.28	7,813,462.55	98.37%
Укупно за активност		**0501-0001**	**Енергетски менаџмент**	**4,000,000.00**	**0.00**	**3,943,190.00**	**7,943,190.00**	**3,906,731.27**	**0.00**	**3,906,731.28**	**7,813,462.55**	**98.37%**
			Извори финансирања за функцију 436:									
		1	**Приходи из буџета**	**4,000,000.00**	**0.00**	**0.00**	**4,000,000.00**	**3,906,731.27**	**0.00**	**0.00**	**3,906,731.27**	**97.67%**
		7	**Трансфери од других нивоа власти**	**0.00**	**0.00**	**1,915,000.00**	**1,915,000.00**	**0.00**	**0.00**	**1,906,731.28**	**1,906,731.28**	**99.57%**
		17	**Неутрошена средства трансфера од других нивоа власти**	**0.00**	**0.00**	**2,028,190.00**	**2,028,190.00**	**0.00**	**0.00**	**2,000,000.00**	**2,000,000.00**	**98.61%**
Укупно за функц. клас.		**436**	**Остала енергија**	**4,000,000.00**	**0.00**	**3,943,190.00**	**7,943,190.00**	**3,906,731.27**	**0.00**	**3,906,731.28**	**7,813,462.55**	**98.37%**

Функц. клас.	**451**	**Друмски саобраћај**										
Програм	**0701**	**ОРГАНИЗАЦИЈА САОБРАЋАЈА И САОБРАЋАЈНА ИНФРАСТРУКТУРА**										
Активност	**0002**	**Управљење и одржавање саобраћајне инфраструктуре**										
451	101/0	423000	УСЛУГЕ ПО УГОВОРУ	20,000.00	0.00	63,360.00	83,360.00	0.00	0.00	0.00	0.00	0.00%
451	102/0	424000	СПЕЦИЈАЛИЗОВАНЕ УСЛУГЕ	1,000,000.00	0.00	0.00	1,000,000.00	505,956.00	0.00	0.00	505,956.00	50.60%
451	103/0	425000	ТЕКУЋЕ ПОПРАВКЕ И ОДРЖАВАЊЕ	8,000,000.00	0.00	0.00	8,000,000.00	6,057,585.36	0.00	0.00	6,057,585.36	75.72%
Укупно за активност		**0701-0002**	**Управљење и одржавање саобраћајне инфраструктуре**	**9,020,000.00**	**0.00**	**63,360.00**	**9,083,360.00**	**6,563,541.36**	**0.00**	**0.00**	**6,563,541.36**	**72.26%**
Пројекат	**5005**	**Изградња улица у општини Сента**										
451	104/0	511000	ЗГРАДЕ И ГРАЂЕВИНСКИ ОБЈЕКТИ	17,150,000.00	0.00	100,000,000.00	117,150,000.00	6,300,000.00	0.00	60,175,498.24	66,475,498.24	56.74%
Укупно за пројекат		**0701-5005**	**Изградња улица у општини Сента**	**17,150,000.00**	**0.00**	**100,000,000.00**	**117,150,000.00**	**6,300,000.00**	**0.00**	**60,175,498.24**	**66,475,498.24**	**56.74%**
Пројекат	**5006**	**Финансирање I фазе радова на реконструкцији и проширењу саобраћајнице од Сел школе до Бурањ шора на територији Општине Сента**										
451	104/1	511000	ЗГРАДЕ И ГРАЂЕВИНСКИ ОБЈЕКТИ	7,300,000.00	0.00	89,901,000.00	97,201,000.00	1,500,000.00	0.00	59,778,260.21	61,278,260.21	63.04%
Укупно за пројекат		**0701-5006**	**Финансирање I фазе радова на реконструкцији и проширењу саобраћајнице од Сел школе до Бурањ шора на територији Општине Сента**	**7,300,000.00**	**0.00**	**89,901,000.00**	**97,201,000.00**	**1,500,000.00**	**0.00**	**59,778,260.21**	**61,278,260.21**	**63.04%**

			Извори финансирања за функцију 451:									
		1	**Приходи из буџета**	**33,470,000.00**	**0.00**	**0.00**	**33,470,000.00**	**14,363,541.36**	**0.00**	**0.00**	**14,363,541.36**	**42.91%**
		7	**Трансфери од других нивоа власти**	**0.00**	**0.00**	**189,964,360.00**	**189,964,360.00**	**0.00**	**0.00**	**119,953,758.45**	**119,953,758.45**	**63.15%**
Укупно за функц. клас.		**451**	**Друмски саобраћај**	**33,470,000.00**	**0.00**	**189,964,360.00**	**223,434,360.00**	**14,363,541.36**	**0.00**	**119,953,758.45**	**134,317,299.81**	**60.11%**
Функц. клас.	**455**	**Цевоводи и други облици саобраћаја**										
Програм	**1102**	**КОМУНАЛНЕ ДЕЛАТНОСТИ**										
Пројекат	**5001**	**Обнова документација за хидротермалну бушотину**										
455	105/0	511000	ЗГРАДЕ И ГРАЂЕВИНСКИ ОБЈЕКТИ	1,100,000.00	0.00	0.00	1,100,000.00	0.00	0.00	0.00	0.00	0.00%
Укупно за пројекат		**1102-5001**	**Обнова документација за хидротермалну бушотину**	**1,100,000.00**	**0.00**	**0.00**	**1,100,000.00**	**0.00**	**0.00**	**0.00**	**0.00**	**0.00%**
			Извори финансирања за функцију 455:									
		1	**Приходи из буџета**	**1,100,000.00**	**0.00**	**0.00**	**1,100,000.00**	0.00	0.00	0.00	0.00	**0.00%**
Укупно за функц. клас.		**455**	**Цевоводи и други облици саобраћаја**	**1,100,000.00**	**0.00**	**0.00**	**1,100,000.00**	**0.00**	**0.00**	**0.00**	**0.00**	**0.00%**
Функц. клас.	**470**	**Остале делатности**										
Програм	**1102**	**КОМУНАЛНЕ ДЕЛАТНОСТИ**										
Активност	**0002**	**Одржавање јавних зелених површина**										
470	106/0	424000	СПЕЦИЈАЛИЗОВАНЕ УСЛУГЕ	21,000,000.00	0.00	0.00	21,000,000.00	14,795,794.36	0.00	0.00	14,795,794.36	70.46%
Укупно за активност		**1102-0002**	**Одржавање јавних зелених површина**	**21,000,000.00**	**0.00**	**0.00**	**21,000,000.00**	**14,795,794.36**	**0.00**	**0.00**	**14,795,794.36**	**70.46%**
Активност	**0003**	**Одржавање чистоће на површинама јавне намене**										

470	107/0	421000	СТАЛНИ ТРОШКОВИ	12,500,000.00	0.00	0.00	12,500,000.00	8,474,904.95	0.00	0.00	8,474,904.95	67.80%
Укупно за активност		**1102-0003**	**Одржавање чистоће на површинама јавне намене**	**12,500,000.00**	**0.00**	**0.00**	**12,500,000.00**	**8,474,904.95**	**0.00**	**0.00**	**8,474,904.95**	**67.80%**
Активност	**0004**	**Зоохигијена**										
470	108/0	421000	СТАЛНИ ТРОШКОВИ	400,000.00	0.00	0.00	400,000.00	200,000.00	0.00	0.00	200,000.00	50.00%
470	109/0	424000	СПЕЦИЈАЛИЗОВАНЕ УСЛУГЕ	12,000,000.00	0.00	0.00	12,000,000.00	7,472,780.00	0.00	0.00	7,472,780.00	62.27%
Укупно за активност		**1102-0004**	**Зоохигијена**	**12,400,000.00**	**0.00**	**0.00**	**12,400,000.00**	**7,672,780.00**	**0.00**	**0.00**	**7,672,780.00**	**61.88%**
			Извори финансирања за функцију 470:									
		1	**Приходи из буџета**	**45,900,000.00**	**0.00**	**0.00**	**45,900,000.00**	**30,943,479.31**	**0.00**	**0.00**	**30,943,479.31**	**67.41%**
Укупно за функц. клас.		**470**	**Остале делатности**	**45,900,000.00**	**0.00**	**0.00**	**45,900,000.00**	**30,943,479.31**	**0.00**	**0.00**	**30,943,479.31**	**67.41%**
Функц. клас.	**473**	**Туризам**										
Програм	**1502**	**РАЗВОЈ ТУРИЗМА**										
Активност	**0001**	**Управљање развојем туризма**										
473	110/0	481000	ДОТАЦИЈЕ НЕВЛАДИНИМ ОРГАНИЗАЦИЈАМА	2,100,000.00	0.00	0.00	2,100,000.00	1,975,000.00	0.00	0.00	1,975,000.00	94.05%
Укупно за активност		**1502-0001**	**Управљање развојем туризма**	**2,100,000.00**	**0.00**	**0.00**	**2,100,000.00**	**1,975,000.00**	**0.00**	**0.00**	**1,975,000.00**	**94.05%**
Пројекат	**7013**	**Прослава 327. годишњице Сенћанске битке**										
473	110/1	421000	СТАЛНИ ТРОШКОВИ	0.00	0.00	200,000.00	200,000.00	0.00	0.00	0.00	0.00	0.00%
473	110/5	423000	УСЛУГЕ ПО УГОВОРУ	0.00	0.00	700,000.00	700,000.00	0.00	0.00	0.00	0.00	0.00%
Укупно за пројекат		**1502-7013**	**Прослава 327. годишњице Сенћанске битке**	**0.00**	**0.00**	**900,000.00**	**900,000.00**	**0.00**	**0.00**	**0.00**	**0.00**	**0.00%**

Пројекат	**7014**	**Михољски сусрети села**										
473	110/2	421000	СТАЛНИ ТРОШКОВИ	0.00	0.00	240,000.00	240,000.00	0.00	0.00	240,000.00	240,000.00	100.00%
473	110/3	423000	УСЛУГЕ ПО УГОВОРУ	0.00	0.00	70,000.00	70,000.00	0.00	0.00	68,410.47	68,410.47	97.73%
473	110/4	426000	МАТЕРИЈАЛ	0.00	0.00	190,000.00	190,000.00	0.00	0.00	190,000.00	190,000.00	100.00%
Укупно за пројекат		**1502-7014**	**Михољски сусрети села**	**0.00**	**0.00**	**500,000.00**	**500,000.00**	**0.00**	**0.00**	**498,410.47**	**498,410.47**	**99.68%**

			Извори финансирања за функцију 473:									
		1	**Приходи из буџета**	**2,100,000.00**	**0.00**	**0.00**	**2,100,000.00**	**1,975,000.00**	**0.00**	**0.00**	**1,975,000.00**	**94.05%**
		7	**Трансфери од других нивоа власти**	**0.00**	**0.00**	**1,400,000.00**	**1,400,000.00**	**0.00**	**0.00**	**498,410.47**	**498,410.47**	**35.60%**
Укупно за функц. клас.		**473**	**Туризам**	**2,100,000.00**	**0.00**	**1,400,000.00**	**3,500,000.00**	**1,975,000.00**	**0.00**	**498,410.47**	**2,473,410.47**	**70.67%**

Функц. клас.	**474**	**Вишенаменски развојни пројекти**										
Програм	**0602**	**ОПШТЕ УСЛУГЕ ЛОКАЛНЕ САМОУПРАВЕ**										
Активност	**0001**	**Функционисање локалне самоуправе и градских општина**										
474	111/0	424000	СПЕЦИЈАЛИЗОВАНЕ УСЛУГЕ	300,000.00	0.00	0.00	300,000.00	275,500.00	0.00	0.00	275,500.00	91.83%
474	112/0	511000	ЗГРАДЕ И ГРАЂЕВИНСКИ ОБЈЕКТИ	7,000,000.00	0.00	0.00	7,000,000.00	4,627,760.00	0.00	0.00	4,627,760.00	66.11%
Укупно за активност		**0602-0001**	**Функционисање локалне самоуправе и градских општина**	**7,300,000.00**	**0.00**	**0.00**	**7,300,000.00**	**4,903,260.00**	**0.00**	**0.00**	**4,903,260.00**	**67.17%**

			Извори финансирања за функцију 474:									
		1	**Приходи из буџета**	**7,300,000.00**	**0.00**	**0.00**	**7,300,000.00**	**4,903,260.00**	**0.00**	**0.00**	**4,903,260.00**	**67.17%**
Укупно за функц. клас.		**474**	**Вишенаменски развојни пројекти**	**7,300,000.00**	**0.00**	**0.00**	**7,300,000.00**	**4,903,260.00**	**0.00**	**0.00**	**4,903,260.00**	**67.17%**

Функц. клас.	**490**	**Економски послови некласификовани на другом месту**

Програм	**1501**	**ЛОКАЛНИ ЕКОНОМСКИ РАЗВОЈ**										
Активност	**0001**	**Унапређење привредног и инвестиционог амбијента**										
490	113/0	451000	СУБВЕНЦИЈЕ ЈАВНИМ НЕФИНАНСИЈСКИМ ПРЕДУЗЕЋИМА И ОРГАНИЗАЦИЈАМА	4,850,000.00	0.00	0.00	4,850,000.00	2,539,257.66	0.00	0.00	2,539,257.66	52.36%
Укупно за активност		**1501-0001**	**Унапређење привредног и инвестиционог амбијента**	**4,850,000.00**	**0.00**	**0.00**	**4,850,000.00**	**2,539,257.66**	**0.00**	**0.00**	**2,539,257.66**	**52.36%**
			Извори финансирања за функцију 490:									
		1	**Приходи из буџета**	**4,850,000.00**	**0.00**	**0.00**	**4,850,000.00**	**2,539,257.66**	**0.00**	**0.00**	**2,539,257.66**	**52.36%**
Укупно за функц. клас.		**490**	**Економски послови некласификовани на другом месту**	**4,850,000.00**	**0.00**	**0.00**	**4,850,000.00**	**2,539,257.66**	**0.00**	**0.00**	**2,539,257.66**	**52.36%**
Функц. клас.	**560**	**Заштита животне средине некласификована на другом месту**										
Програм	**0401**	**ЗАШТИТА ЖИВОТНЕ СРЕДИНЕ**										
Активност	**0001**	**Управљање заштитом животне средине**										
560	114/0	424000	СПЕЦИЈАЛИЗОВАНЕ УСЛУГЕ	1,622,000.00	0.00	0.00	1,622,000.00	1,621,200.00	0.00	0.00	1,621,200.00	99.95%
560	115/0	426000	МАТЕРИЈАЛ	0.00	0.00	0.00	0.00	0.00	0.00	0.00	0.00	0.00%
Укупно за активност		**0401-0001**	**Управљање заштитом животне средине**	**1,622,000.00**	**0.00**	**0.00**	**1,622,000.00**	**1,621,200.00**	**0.00**	**0.00**	**1,621,200.00**	**99.95%**
Активност	**0002**	**Праћење квалитета елемената животне средине**										
560	116/0	424000	СПЕЦИЈАЛИЗОВАНЕ УСЛУГЕ	4,000,000.00	0.00	0.00	4,000,000.00	2,677,176.00	0.00	0.00	2,677,176.00	66.93%
Укупно за активност		**0401-0002**	**Праћење квалитета елемената животне средине**	**4,000,000.00**	**0.00**	**0.00**	**4,000,000.00**	**2,677,176.00**	**0.00**	**0.00**	**2,677,176.00**	**66.93%**

Активност	**0005**	**Управљање комуналним отпадом**										
560	117/0	424000	СПЕЦИЈАЛИЗОВАНЕ УСЛУГЕ	641,000.00	0.00	0.00	641,000.00	640,200.00	0.00	0.00	640,200.00	99.88%
560	118/0	451000	СУБВЕНЦИЈЕ ЈАВНИМ НЕФИНАНСИЈСКИМ ПРЕДУЗЕЋИМА И ОРГАНИЗАЦИЈАМА	18,700,000.00	0.00	0.00	18,700,000.00	3,735,000.00	0.00	0.00	3,735,000.00	19.97%
Укупно за активност		**0401-0005**	**Управљање комуналним отпадом**	**19,341,000.00**	**0.00**	**0.00**	**19,341,000.00**	**4,375,200.00**	**0.00**	**0.00**	**4,375,200.00**	**22.62%**
Пројекат	**7014**	**Смањење загађења ваздуха пореклом из индивидуалних извора у општини Сента у 2024. години**										
560	118/1	472000	НАКНАДЕ ЗА СОЦИЈАЛНУ ЗАШТИТУ ИЗ БУЏЕТА	336,000.00	0.00	1,344,000.00	1,680,000.00	0.00	0.00	0.00	0.00	0.00%
Укупно за пројекат		**0401-7014**	**Смањење загађења ваздуха пореклом из индивидуалних извора у општини Сента у 2024. години**	**336,000.00**	**0.00**	**1,344,000.00**	**1,680,000.00**	**0.00**	**0.00**	**0.00**	**0.00**	**0.00%**
Пројекат	**7015**	**Пошумљавање у циљу заштите и очувања предеоног диверзитета у 2024. години**										
560	118/2	424000	СПЕЦИЈАЛИЗОВАНЕ УСЛУГЕ	742,098.00	0.00	613,683.00	1,355,781.00	0.00	0.00	0.00	0.00	0.00%
Укупно за пројекат		**0401-7015**	**Пошумљавање у циљу заштите и очувања предеоног диверзитета у 2024. години**	**742,098.00**	**0.00**	**613,683.00**	**1,355,781.00**	**0.00**	**0.00**	**0.00**	**0.00**	**0.00%**
Пројекат	**7016**	**ИПА-BIOFOREST**										
560	118/3	423000	УСЛУГЕ ПО УГОВОРУ	4,300,000.00	0.00	2,020,420.00	6,320,420.00	0.00	0.00	0.00	0.00	0.00%
Укупно за пројекат		**0401-7016**	**ИПА-BIOFOREST**	**4,300,000.00**	**0.00**	**2,020,420.00**	**6,320,420.00**	**0.00**	**0.00**	**0.00**	**0.00**	**0.00%**
Пројекат	**7017**	**Пројекат санације дивље депоније на парцели број 15998 к.о. Сента, општина Сента**										
560	118/4	424000	СПЕЦИЈАЛИЗОВАНЕ УСЛУГЕ	294,171.00	0.00	1,176,681.00	1,470,852.00	0.00	0.00	0.00	0.00	0.00%

Укупно за пројекат		**0401-7017**	**Пројекат санације дивље депоније на парцели број 15998 к.о. Сента, општина Сента**	**294,171.00**	**0.00**	**1,176,681.00**	**1,470,852.00**	**0.00**	**0.00**	**0.00**	**0.00**	**0.00%**
			Извори финансирања за функцију 560:									
		1	**Приходи из буџета**	**30,635,269.00**	**0.00**	**0.00**	**30,635,269.00**	**8,673,576.00**	**0.00**	**0.00**	**8,673,576.00**	**28.31%**
		6	**Донације од међународних организација**	**0.00**	**0.00**	**2,020,420.00**	**2,020,420.00**	**0.00**	**0.00**	**0.00**	**0.00**	**0.00%**
		7	**Трансфери од других нивоа власти**	**0.00**	**0.00**	**3,134,364.00**	**3,134,364.00**	**0.00**	**0.00**	**0.00**	**0.00**	**0.00%**
Укупно за функц. клас.		**560**	**Заштита животне средине некласификована на другом месту**	**30,635,269.00**	**0.00**	**5,154,784.00**	**35,790,053.00**	**8,673,576.00**	**0.00**	**0.00**	**8,673,576.00**	**24.23%**
Функц. клас.	**620**	**Развој заједнице**										
Програм	**1101**	**СТАНОВАЊЕ, УРБАНИЗАМ И ПРОСТОРНО ПЛАНИРАЊЕ**										
Активност	**0001**	**Просторно и урбанистичко планирање**										
620	119/0	416000	НАГРАДЕ ЗАПОСЛЕНИМА И ОСТАЛИ ПОСЕБНИ РАСХОДИ	413,000.00	0.00	0.00	413,000.00	360,844.16	0.00	0.00	360,844.16	87.37%
620	120/0	423000	УСЛУГЕ ПО УГОВОРУ	1,080,000.00	0.00	0.00	1,080,000.00	925,473.50	0.00	0.00	925,473.50	85.69%
620	121/0	424000	СПЕЦИЈАЛИЗОВАНЕ УСЛУГЕ	350,000.00	0.00	0.00	350,000.00	232,800.00	0.00	0.00	232,800.00	66.51%
620	122/0	511000	ЗГРАДЕ И ГРАЂЕВИНСКИ ОБЈЕКТИ	580,000.00	0.00	365,000.00	945,000.00	0.00	0.00	0.00	0.00	0.00%
Укупно за активност		**1101-0001**	**Просторно и урбанистичко планирање**	**2,423,000.00**	**0.00**	**365,000.00**	**2,788,000.00**	**1,519,117.66**	**0.00**	**0.00**	**1,519,117.66**	**54.49%**
Активност	**0003**	**Управљање грађевинским земљиштем**										

620	123/0	424000	СПЕЦИЈАЛИЗОВАНЕ УСЛУГЕ	1,000,000.00	0.00	0.00	1,000,000.00	820,000.00	0.00	0.00	820,000.00	82.00%
Укупно за активност		**1101-0003**	**Управљање грађевинским земљиштем**	**1,000,000.00**	**0.00**	**0.00**	**1,000,000.00**	**820,000.00**	**0.00**	**0.00**	**820,000.00**	**82.00%**
Пројекат	**7002**	**ИЗГРАДА ПЛАНА ДЕТАЉНЕ РЕГУЛАЦИЈЕ ЗА ТРАСЕ ДРЖАВНОГ ПУТА ИИА РЕДА БРОЈ 105**										
620	124/0	511000	ЗГРАДЕ И ГРАЂЕВИНСКИ ОБЈЕКТИ	0.00	0.00	1,527,200.00	1,527,200.00	0.00	0.00	0.00	0.00	0.00%
Укупно за пројекат		**1101-7002**	**ИЗГРАДА ПЛАНА ДЕТАЉНЕ РЕГУЛАЦИЈЕ ЗА ТРАСЕ ДРЖАВНОГ ПУТА ИИА РЕДА БРОЈ 105**	**0.00**	**0.00**	**1,527,200.00**	**1,527,200.00**	**0.00**	**0.00**	**0.00**	**0.00**	**0.00%**
Пројекат	**7006**	**Пројектно-техничка документација за кружни ток на Суботичком путу у Индустријској зони СЕВЕРО-ЗАПАД у Сенти**										
620	125/0	511000	ЗГРАДЕ И ГРАЂЕВИНСКИ ОБЈЕКТИ	600,000.00	0.00	1,210,000.00	1,810,000.00	0.00	0.00	0.00	0.00	0.00%
Укупно за пројекат		**1101-7006**	**Пројектно-техничка документација за кружни ток на Суботичком путу у Индустријској зони СЕВЕРО-ЗАПАД у Сенти**	**600,000.00**	**0.00**	**1,210,000.00**	**1,810,000.00**	**0.00**	**0.00**	**0.00**	**0.00**	**0.00%**
Пројекат	**7009**	**Пројекта реконстрикције канализационе мреже у улицама Поштанска и Вук Караџића у Сенти**										
620	126/0	511000	ЗГРАДЕ И ГРАЂЕВИНСКИ ОБЈЕКТИ	500,000.00	0.00	1,000,000.00	1,500,000.00	18,800.00	0.00	1,000,000.00	1,018,800.00	67.92%

Укупно за пројекат		**1101-7009**	**Пројекта реконстрикције канализационе мреже у улицама Поштанска и Вук Караџића у Сенти**	**500,000.00**	**0.00**	**1,000,000.00**	**1,500,000.00**	**18,800.00**	**0.00**	**1,000,000.00**	**1,018,800.00**	**67.92%**
Пројекат	**7005**	**Израда пројектно-техничке документације за семафоризацију раскрснице Арпадова-Војислава Илића**									
620	126/1	511000	ЗГРАДЕ И ГРАЂЕВИНСКИ ОБЈЕКТИ	115,200.00	0.00	460,800.00	576,000.00	111,600.00	0.00	446,400.00	558,000.00	96.88%
Укупно за пројекат		**1101-7005**	**Израда пројектно-техничке документације за семафоризацију раскрснице Арпадова-Војислава Илића**	**115,200.00**	**0.00**	**460,800.00**	**576,000.00**	**111,600.00**	**0.00**	**446,400.00**	**558,000.00**	**96.88%**
			Извори финансирања за функцију 620:									
		1	**Приходи из буџета**	**4,638,200.00**	**0.00**	**0.00**	**4,638,200.00**	**2,469,517.66**	**0.00**	**0.00**	**2,469,517.66**	**53.24%**
		17	**Неутрошена средства трансфера од других нивоа власти**	**0.00**	**0.00**	**4,563,000.00**	**4,563,000.00**	**0.00**	**0.00**	**1,446,400.00**	**1,446,400.00**	**31.70%**
Укупно за функц. клас.		**620**	**Развој заједнице**	**4,638,200.00**	**0.00**	**4,563,000.00**	**9,201,200.00**	**2,469,517.66**	**0.00**	**1,446,400.00**	**3,915,917.66**	**42.56%**
Функц. клас.	**630**	**Водоснабдевање**									
Програм	**1102**	**КОМУНАЛНЕ ДЕЛАТНОСТИ**									
Пројекат	**7010**	**Бушење бунара Б-10/ИИ на водозахвату-Југ у Сенти**									
630	127/0	511000	ЗГРАДЕ И ГРАЂЕВИНСКИ ОБЈЕКТИ	6,700,000.00	0.00	5,928,919.00	12,628,919.00	6,508,789.93	0.00	5,928,918.47	12,437,708.40	98.49%
Укупно за пројекат		**1102-7010**	**Бушење бунара Б-10/ИИ на водозахвату-Југ у Сенти**	**6,700,000.00**	**0.00**	**5,928,919.00**	**12,628,919.00**	**6,508,789.93**	**0.00**	**5,928,918.47**	**12,437,708.40**	**98.49%**

Пројекат	**7011**	**Изградња објекта за снабдевање водом на катастарским парцелама број:5915/1,5914 и 8073 КО Торњош**										
630	127/1	511000	ЗГРАДЕ И ГРАЂЕВИНСКИ ОБЈЕКТИ	710,000.00	0.00	9,370,287.00	10,080,287.00	702,760.00	0.00	9,294,390.68	9,997,150.68	99.18%
Укупно за пројекат		**1102-7011**	**Изградња објекта за снабдевање водом на катастарским парцелама број:5915/1,5914 и 8073 КО Торњош**	**710,000.00**	**0.00**	**9,370,287.00**	**10,080,287.00**	**702,760.00**	**0.00**	**9,294,390.68**	**9,997,150.68**	**99.18%**
			Извори финансирања за функцију 630:									
		1	**Приходи из буџета**	**7,410,000.00**	**0.00**	**0.00**	**7,410,000.00**	**7,211,549.93**	**0.00**	**0.00**	**7,211,549.93**	**97.32%**
		7	**Трансфери од других нивоа власти**	**0.00**	**0.00**	**1,728,919.00**	**1,728,919.00**	**0.00**	**0.00**	**1,728,918.47**	**1,728,918.47**	**100.00%**
		17	**Неутрошена средства трансфера од других нивоа власти**	**0.00**	**0.00**	**13,570,287.00**	**13,570,287.00**	**0.00**	**0.00**	**13,494,390.68**	**13,494,390.68**	**99.44%**
Укупно за функц. клас.		**630**	**Водоснабдевање**	**7,410,000.00**	**0.00**	**15,299,206.00**	**22,709,206.00**	**7,211,549.93**	**0.00**	**15,223,309.15**	**22,434,859.08**	**98.79%**
Функц. клас.	**640**	**Улична расвета**										
Програм	**1102**	**КОМУНАЛНЕ ДЕЛАТНОСТИ**										
Активност	**0001**	**Управљање/одржавање јавним осветљењем**										
640	128/0	421000	СТАЛНИ ТРОШКОВИ	19,000,000.00	0.00	3,896,000.00	22,896,000.00	15,043,504.05	0.00	3,873,019.07	18,916,523.12	82.62%
640	129/0	423000	УСЛУГЕ ПО УГОВОРУ	1,422,000.00	0.00	0.00	1,422,000.00	1,419,200.00	0.00	0.00	1,419,200.00	99.80%
640	129/1	424000	СПЕЦИЈАЛИЗОВАНЕ УСЛУГЕ	1,600,000.00	0.00	0.00	1,600,000.00	0.00	0.00	0.00	0.00	0.00%
640	130/0	425000	ТЕКУЋЕ ПОПРАВКЕ И ОДРЖАВАЊЕ	3,200,000.00	0.00	0.00	3,200,000.00	2,572,588.48	0.00	0.00	2,572,588.48	80.39%
Укупно за активност		**1102-0001**	**Управљање/одржавање јавним осветљењем**	**25,222,000.00**	**0.00**	**3,896,000.00**	**29,118,000.00**	**19,035,292.53**	**0.00**	**3,873,019.07**	**22,908,311.60**	**78.67%**
			Извори финансирања за функцију 640:									
		1	**Приходи из буџета**	**25,222,000.00**	**0.00**	**0.00**	**25,222,000.00**	**19,035,292.53**	**0.00**	**0.00**	**19,035,292.53**	**75.47%**

	13	Нераспоређени вишак прихода из ранијих година	0.00	0.00	3,896,000.00	3,896,000.00	0.00	0.00	3,873,019.07	3,873,019.07	99.41%
Укупно за функц. клас.	640	Улична расвета	25,222,000.00	0.00	3,896,000.00	29,118,000.00	19,035,292.53	0.00	3,873,019.07	22,908,311.60	78.67%

Функц. клас.	721	Опште медицинске услуге										
Програм	1801	ЗДРАВСТВЕНА ЗАШТИТА										
Активност	0001	Функционисање установа примарне здравствене заштите										
721	131/0	464000	ДОТАЦИЈЕ ОРГАНИЗАЦИЈАМА ЗА ОБАВЕЗНО СОЦИЈАЛНО ОСИГУРАЊЕ	10,050,000.00	0.00	0.00	10,050,000.00	5,642,594.22	0.00	0.00	5,642,594.22	56.15%
Укупно за активност	1801-0001	Функционисање установа примарне здравствене заштите	10,050,000.00	0.00	0.00	10,050,000.00	5,642,594.22	0.00	0.00	5,642,594.22	56.15%	
Активност	0002	Мртвозорство										
721	132/0	424000	СПЕЦИЈАЛИЗОВАНЕ УСЛУГЕ	600,000.00	0.00	0.00	600,000.00	357,000.00	0.00	0.00	357,000.00	59.50%
Укупно за активност	1801-0002	Мртвозорство	600,000.00	0.00	0.00	600,000.00	357,000.00	0.00	0.00	357,000.00	59.50%	
		Извори финансирања за функцију 721:										
	1	Приходи из буџета	10,650,000.00	0.00	0.00	10,650,000.00	5,999,594.22	0.00	0.00	5,999,594.22	56.33%	
Укупно за функц. клас.	721	Опште медицинске услуге	10,650,000.00	0.00	0.00	10,650,000.00	5,999,594.22	0.00	0.00	5,999,594.22	56.33%	

Функц. клас.	740	Услуге јавног здравства										
Програм	1801	ЗДРАВСТВЕНА ЗАШТИТА										
Активност	0003	Спровођење активности из области друштвене бриге за јавно здравље										

740	133/0	481000	ДОТАЦИЈЕ НЕВЛАДИНИМ ОРГАНИЗАЦИЈАМА	100,000.00	0.00	0.00	100,000.00	100,000.00	0.00	0.00	100,000.00	100.00%
Укупно за активност		**1801-0003**	**Спровођење активности из области друштвене бриге за јавно здравље**	**100,000.00**	**0.00**	**0.00**	**100,000.00**	**100,000.00**	**0.00**	**0.00**	**100,000.00**	**100.00%**
			Извори финансирања за функцију 740:									
		1	**Приходи из буџета**	**100,000.00**	**0.00**	**0.00**	**100,000.00**	**100,000.00**	**0.00**	**0.00**	**100,000.00**	**100.00%**
Укупно за функц. клас.		**740**	**Услуге јавног здравства**	**100,000.00**	**0.00**	**0.00**	**100,000.00**	**100,000.00**	**0.00**	**0.00**	**100,000.00**	**100.00%**
Функц. клас.	**810**	**Услуге рекреације и спорта**										
Програм	**1301**	**РАЗВОЈ СПОРТА И ОМЛАДИНЕ**										
Активност	**0001**	**Подршка локалним спортским организацијама, удружењима и савезима**										
810	134/0	481000	ДОТАЦИЈЕ НЕВЛАДИНИМ ОРГАНИЗАЦИЈАМА	31,600,000.00	0.00	0.00	31,600,000.00	20,737,255.28	0.00	0.00	20,737,255.28	65.62%
Укупно за активност		**1301-0001**	**Подршка локалним спортским организацијама, удружењима и савезима**	**31,600,000.00**	**0.00**	**0.00**	**31,600,000.00**	**20,737,255.28**	**0.00**	**0.00**	**20,737,255.28**	**65.62%**
Активност	**0004**	**Функционисање локалних спортских установа**										
810	135/0	421000	СТАЛНИ ТРОШКОВИ	18,700,000.00	0.00	0.00	18,700,000.00	14,377,515.79	0.00	0.00	14,377,515.79	76.89%
810	136/0	423000	УСЛУГЕ ПО УГОВОРУ	620,000.00	0.00	0.00	620,000.00	615,850.97	0.00	0.00	615,850.97	99.33%
810	137/0	424000	СПЕЦИЈАЛИЗОВАНЕ УСЛУГЕ	500,000.00	0.00	0.00	500,000.00	323,505.60	0.00	0.00	323,505.60	64.70%
810	138/0	425000	ТЕКУЋЕ ПОПРАВКЕ И ОДРЖАВАЊЕ	325,000.00	0.00	0.00	325,000.00	259,680.00	0.00	0.00	259,680.00	79.90%
810	139/0	426000	МАТЕРИЈАЛ	650,000.00	0.00	0.00	650,000.00	499,293.12	0.00	0.00	499,293.12	76.81%

Укупно за активност		**1301-0004**	**Функционисање локалних спортских установа**	**20,795,000.00**	**0.00**	**0.00**	**20,795,000.00**	**16,075,845.48**	**0.00**	**0.00**	**16,075,845.48**	**77.31%**
Активност	**0005**	**Спровођење омладинске политике**										
810	140/0	481000	ДОТАЦИЈЕ НЕВЛАДИНИМ ОРГАНИЗАЦИЈАМА	220,000.00	0.00	0.00	220,000.00	220,000.00	0.00	0.00	220,000.00	100.00%
Укупно за активност		**1301-0005**	**Спровођење омладинске политике**	**220,000.00**	**0.00**	**0.00**	**220,000.00**	**220,000.00**	**0.00**	**0.00**	**220,000.00**	**100.00%**
Пројекат	**5004**	**Инвестициано одржавање кошаркашког терена у ул. Златне греде**										
810	140/1	511000	ЗГРАДЕ И ГРАЂЕВИНСКИ ОБЈЕКТИ	0.00	0.00	4,997,460.00	4,997,460.00	0.00	0.00	0.00	0.00	0.00%
Укупно за пројекат		**1301-5004**	**Инвестициано одржавање кошаркашког терена у ул. Златне греде**	**0.00**	**0.00**	**4,997,460.00**	**4,997,460.00**	**0.00**	**0.00**	**0.00**	**0.00**	**0.00%**
			Извори финансирања за функцију 810:									
		1	**Приходи из буџета**	**52,615,000.00**	**0.00**	**0.00**	**52,615,000.00**	**37,033,100.76**	**0.00**	**0.00**	**37,033,100.76**	**70.39%**
		7	**Трансфери од других нивоа власти**	**0.00**	**0.00**	**4,997,460.00**	**4,997,460.00**	**0.00**	**0.00**	**0.00**	**0.00**	**0.00%**
Укупно за функц. клас.		**810**	**Услуге рекреације и спорта**	**52,615,000.00**	**0.00**	**4,997,460.00**	**57,612,460.00**	**37,033,100.76**	**0.00**	**0.00**	**37,033,100.76**	**64.28%**
Функц. клас.	**820**	**Услуге културе**										
Програм	**1201**	**РАЗВОЈ КУЛТУРЕ И ИНФОРМИСАЊА**										
Активност	**0002**	**Јачање културне продукције и уметничког стваралаштва**										
820	141/0	412000	СОЦИЈАЛНИ ДОПРИНОСИ НА ТЕРЕТ ПОСЛОДАВЦА	170,000.00	0.00	0.00	170,000.00	123,921.45	0.00	0.00	123,921.45	72.89%
820	142/0	481000	ДОТАЦИЈЕ НЕВЛАДИНИМ ОРГАНИЗАЦИЈАМА	1,400,000.00	0.00	0.00	1,400,000.00	809,911.35	0.00	0.00	809,911.35	57.85%

Укупно за активност		**1201-0002**	**Јачање културне продукције и уметничког стваралаштва**	**1,570,000.00**	**0.00**	**0.00**	**1,570,000.00**	**933,832.80**	**0.00**	**0.00**	**933,832.80**	**59.48%**
Активност	**0004**	**Остваривање и унапређивање јавног интереса у области јавног информисања**										
820	143/0	423000	УСЛУГЕ ПО УГОВОРУ	2,400,000.00	0.00	0.00	2,400,000.00	1,827,642.22	0.00	0.00	1,827,642.22	76.15%
820	144/0	454000	СУБВЕНЦИЈЕ ПРИВАТНИМ ПРЕДУЗЕЋИМА	550,000.00	0.00	0.00	550,000.00	0.00	0.00	0.00	0.00	0.00%
Укупно за активност		**1201-0004**	**Остваривање и унапређивање јавног интереса у области јавног информисања**	**2,950,000.00**	**0.00**	**0.00**	**2,950,000.00**	**1,827,642.22**	**0.00**	**0.00**	**1,827,642.22**	**61.95%**
			Извори финансирања за функцију 820:									
		1	**Приходи из буџета**	**4,520,000.00**	**0.00**	**0.00**	**4,520,000.00**	**2,761,475.02**	**0.00**	**0.00**	**2,761,475.02**	**61.09%**
Укупно за функц. клас.		**820**	**Услуге културе**	**4,520,000.00**	**0.00**	**0.00**	**4,520,000.00**	**2,761,475.02**	**0.00**	**0.00**	**2,761,475.02**	**61.09%**
Функц. клас.	**840**	**Верске и остале услуге заједнице**										
Програм	**1201**	**РАЗВОЈ КУЛТУРЕ И ИНФОРМИСАЊА**										
Активност	**0003**	**Унапређење система очувања и представљања културно-историјског наслеђа**										
840	145/0	481000	ДОТАЦИЈЕ НЕВЛАДИНИМ ОРГАНИЗАЦИЈАМА	400,000.00	0.00	0.00	400,000.00	380,000.00	0.00	0.00	380,000.00	95.00%
Укупно за активност		**1201-0003**	**Унапређење система очувања и представљања културно-историјског наслеђа**	**400,000.00**	**0.00**	**0.00**	**400,000.00**	**380,000.00**	**0.00**	**0.00**	**380,000.00**	**95.00%**
			Извори финансирања за функцију 840:									
		1	**Приходи из буџета**	**400,000.00**	**0.00**	**0.00**	**400,000.00**	**380,000.00**	**0.00**	**0.00**	**380,000.00**	**95.00%**
Укупно за функц. клас.		**840**	**Верске и остале услуге заједнице**	**400,000.00**	**0.00**	**0.00**	**400,000.00**	**380,000.00**	**0.00**	**0.00**	**380,000.00**	**95.00%**

Функц. клас.	**912**	**Основно образовање**										
Програм	**2003**	**ОСНОВНО ОБРАЗОВАЊЕ**										
Активност	**0001**	**Реализација делатности основног образовања**										
912	146/0	463000	ТРАНСФЕРИ ОСТАЛИМ НИВОИМА ВЛАСТИ	65,582,000.00	0.00	0.00	65,582,000.00	47,417,861.84	0.00	0.00	47,417,861.84	72.30%
Укупно за активност		**2003-0001**	**Реализација делатности основног образовања**	**65,582,000.00**	**0.00**	**0.00**	**65,582,000.00**	**47,417,861.84**	**0.00**	**0.00**	**47,417,861.84**	**72.30%**
			Извори финансирања за функцију 912:									
		1	**Приходи из буџета**	**65,582,000.00**	**0.00**	**0.00**	**65,582,000.00**	**47,417,861.84**	**0.00**	**0.00**	**47,417,861.84**	**72.30%**
Укупно за функц. клас.		**912**	**Основно образовање**	**65,582,000.00**	**0.00**	**0.00**	**65,582,000.00**	**47,417,861.84**	**0.00**	**0.00**	**47,417,861.84**	**72.30%**
Функц. клас.	**920**	**Средње образовање**										
Програм	**2004**	**СРЕДЊЕ ОБРАЗОВАЊЕ**										
Активност	**0001**	**Реализација делатности средњег образовања**										
920	147/0	463000	ТРАНСФЕРИ ОСТАЛИМ НИВОИМА ВЛАСТИ	28,665,000.00	0.00	0.00	28,665,000.00	18,873,345.82	0.00	0.00	18,873,345.82	65.84%
Укупно за активност		**2004-0001**	**Реализација делатности средњег образовања**	**28,665,000.00**	**0.00**	**0.00**	**28,665,000.00**	**18,873,345.82**	**0.00**	**0.00**	**18,873,345.82**	**65.84%**
			Извори финансирања за функцију 920:									
		1	**Приходи из буџета**	**28,665,000.00**	**0.00**	**0.00**	**28,665,000.00**	**18,873,345.82**	**0.00**	**0.00**	**18,873,345.82**	**65.84%**
Укупно за функц. клас.		**920**	**Средње образовање**	**28,665,000.00**	**0.00**	**0.00**	**28,665,000.00**	**18,873,345.82**	**0.00**	**0.00**	**18,873,345.82**	**65.84%**
Функц. клас.	**923**	**Средње образовање са домом ученика**										

Програм	**2004**	**СРЕДЊЕ ОБРАЗОВАЊЕ**										
Активност	**0001**	**Реализација делатности средњег образовања**										
923	148/0	463000	ТРАНСФЕРИ ОСТАЛИМ НИВОИМА ВЛАСТИ	7,535,000.00	0.00	0.00	7,535,000.00	5,528,692.86	0.00	0.00	5,528,692.86	73.37%
Укупно за активност		**2004-0001**	**Реализација делатности средњег образовања**	**7,535,000.00**	**0.00**	**0.00**	**7,535,000.00**	**5,528,692.86**	**0.00**	**0.00**	**5,528,692.86**	**73.37%**
			Извори финансирања за функцију 923:									
		1	**Приходи из буџета**	**7,535,000.00**	**0.00**	**0.00**	**7,535,000.00**	**5,528,692.86**	**0.00**	**0.00**	**5,528,692.86**	**73.37%**
Укупно за функц. клас.		**923**	**Средње образовање са домом ученика**	**7,535,000.00**	**0.00**	**0.00**	**7,535,000.00**	**5,528,692.86**	**0.00**	**0.00**	**5,528,692.86**	**73.37%**
Глава	**5.01**	**ДЕЧЈИ ВРТИЋ СНЕЖАНА ХОФЕХЕРКЕ**										
Функц. клас.	**911**	**Предшколско образовање**										
Програм	**2002**	**ПРЕДШКОЛСКО ВАСПИТАЊЕ**										
Активност	**0002**	**Функционисање и остваривање предшколскогваспитања и образовања**										
911	149/0	411000	ПЛАТЕ, ДОДАЦИ И НАКНАДЕ ЗАПОСЛЕНИХ (ЗАРАДЕ)	103,700,000.00	0.00	0.00	103,700,000.00	81,190,815.29	0.00	0.00	81,190,815.29	78.29%
911	150/0	412000	СОЦИЈАЛНИ ДОПРИНОСИ НА ТЕРЕТ ПОСЛОДАВЦА	16,015,000.00	0.00	0.00	16,015,000.00	12,302,820.62	0.00	0.00	12,302,820.62	76.82%
911	151/0	413000	НАКНАДЕ У НАТУРИ	440,000.00	0.00	0.00	440,000.00	437,537.56	0.00	0.00	437,537.56	99.44%
911	152/0	414000	СОЦИЈАЛНА ДАВАЊА ЗАПОСЛЕНИМА	1,930,000.00	0.00	0.00	1,930,000.00	638,007.12	0.00	0.00	638,007.12	33.06%
911	153/0	415000	НАКНАДЕ ТРОШКОВА ЗА ЗАПОСЛЕНЕ	3,050,000.00	0.00	0.00	3,050,000.00	2,944,902.00	0.00	0.00	2,944,902.00	96.55%
911	154/0	416000	НАГРАДЕ ЗАПОСЛЕНИМА И ОСТАЛИ ПОСЕБНИ РАСХОДИ	2,400,000.00	0.00	0.00	2,400,000.00	2,325,047.39	0.00	0.00	2,325,047.39	96.88%

911	155/0	421000	СТАЛНИ ТРОШКОВИ	2,111,723.00	0.00	0.00	2,111,723.00	1,791,667.51	0.00	0.00	1,791,667.51	84.84%
911	156/0	422000	ТРОШКОВИ ПУТОВАЊА	375,000.00	0.00	0.00	375,000.00	185,546.84	0.00	0.00	185,546.84	49.48%
911	157/0	423000	УСЛУГЕ ПО УГОВОРУ	1,593,500.00	0.00	0.00	1,593,500.00	1,263,430.67	0.00	0.00	1,263,430.67	79.29%
911	158/0	424000	СПЕЦИЈАЛИЗОВАНЕ УСЛУГЕ	1,134,000.00	0.00	0.00	1,134,000.00	979,914.10	0.00	0.00	979,914.10	86.41%
911	159/0	425000	ТЕКУЋЕ ПОПРАВКЕ И ОДРЖАВАЊЕ	1,228,277.00	0.00	0.00	1,228,277.00	1,180,676.32	0.00	0.00	1,180,676.32	96.12%
911	160/0	426000	МАТЕРИЈАЛ	1,712,680.00	0.00	0.00	1,712,680.00	656,993.06	0.00	0.00	656,993.06	38.36%
911	161/0	444000	ПРАТЕЋИ ТРОШКОВИ ЗАДУЖИВАЊА	131,500.00	0.00	0.00	131,500.00	100,430.33	0.00	0.00	100,430.33	76.37%
911	162/0	465000	ОСТАЛЕ ДОТАЦИЈЕ И ТРАНСФЕРИ	1,500,000.00	0.00	0.00	1,500,000.00	1,173,824.00	0.00	0.00	1,173,824.00	78.25%
911	163/0	482000	ПОРЕЗИ, ОБАВЕЗНЕ ТАКСЕ, КАЗНЕ, ПЕНАЛИ И КАМАТЕ	299,000.00	0.00	0.00	299,000.00	119,814.00	0.00	0.00	119,814.00	40.07%
911	164/0	511000	ЗГРАДЕ И ГРАЂЕВИНСКИ ОБЈЕКТИ	0.00	0.00	0.00	0.00	0.00	0.00	0.00	0.00	0.00%
911	165/0	512000	МАШИНЕ И ОПРЕМА	0.00	0.00	0.00	0.00	0.00	0.00	0.00	0.00	0.00%
911	166/0	513000	ОСТАЛЕ НЕКРЕТНИНЕ И ОПРЕМА	0.00	0.00	0.00	0.00	0.00	0.00	0.00	0.00	0.00%
Укупно за активност		**2002-0002**	**Функционисање и остваривање предшколскогваспитања и образовања**	**137,620,680.00**	**0.00**	**0.00**	**137,620,680.00**	**107,291,426.81**	**0.00**	**0.00**	**107,291,426.81**	**77.96%**
Пројекат	**4001**	**Пружење услуге боравка деце у предшколској установи за социјално угрожених детета**										
911	167/0	421000	СТАЛНИ ТРОШКОВИ	260,000.00	0.00	60,000.00	320,000.00	246,450.89	0.00	45,202.27	291,653.16	91.14%
911	168/0	423000	УСЛУГЕ ПО УГОВОРУ	5,000.00	0.00	0.00	5,000.00	0.00	0.00	0.00	0.00	0.00%
911	169/0	425000	ТЕКУЋЕ ПОПРАВКЕ И ОДРЖАВАЊЕ	72,000.00	0.00	0.00	72,000.00	29,700.00	0.00	0.00	29,700.00	41.25%
911	170/0	426000	МАТЕРИЈАЛ	2,511,000.00	0.00	999,562.00	3,510,562.00	2,010,982.83	0.00	353,185.66	2,364,168.49	67.34%
911	171/0	513000	ОСТАЛЕ НЕКРЕТНИНЕ И ОПРЕМА	0.00	0.00	0.00	0.00	0.00	0.00	0.00	0.00	0.00%

Укупно за пројекат		**2002-4001**	**Пружење услуге боравка деце у предшколској установи за социјално угрожених детета**	**2,848,000.00**	**0.00**	**1,059,562.00**	**3,907,562.00**	**2,287,133.72**	**0.00**	**398,387.93**	**2,685,521.65**	**68.73%**
Пројекат	**4002**	**Пружење услуге боравка деце у предшколској установи**										
911	172/0	421000	СТАЛНИ ТРОШКОВИ	6,710,400.00	0.00	300,000.00	7,010,400.00	5,838,369.71	0.00	0.00	5,838,369.71	83.28%
911	173/0	422000	ТРОШКОВИ ПУТОВАЊА	160,000.00	0.00	0.00	160,000.00	126,120.00	0.00	0.00	126,120.00	78.83%
911	174/0	423000	УСЛУГЕ ПО УГОВОРУ	1,469,000.00	0.00	0.00	1,469,000.00	935,720.00	0.00	0.00	935,720.00	63.70%
911	175/0	424000	СПЕЦИЈАЛИЗОВАНЕ УСЛУГЕ	500,000.00	0.00	0.00	500,000.00	263,560.37	0.00	0.00	263,560.37	52.71%
911	176/0	425000	ТЕКУЋЕ ПОПРАВКЕ И ОДРЖАВАЊЕ	475,000.00	0.00	0.00	475,000.00	259,268.00	0.00	0.00	259,268.00	54.58%
911	177/0	426000	МАТЕРИЈАЛ	8,209,600.00	0.00	0.00	8,209,600.00	6,756,994.96	0.00	0.00	6,756,994.96	82.31%
911	178/0	511000	ЗГРАДЕ И ГРАЂЕВИНСКИ ОБЈЕКТИ	0.00	0.00	0.00	0.00	0.00	0.00	0.00	0.00	0.00%
911	179/0	512000	МАШИНЕ И ОПРЕМА	30,000.00	0.00	0.00	30,000.00	0.00	0.00	0.00	0.00	0.00%
911	180/0	513000	ОСТАЛЕ НЕКРЕТНИНЕ И ОПРЕМА	0.00	0.00	0.00	0.00	0.00	0.00	0.00	0.00	0.00%
Укупно за пројекат		**2002-4002**	**Пружење услуге боравка деце у предшколској установи**	**17,554,000.00**	**0.00**	**300,000.00**	**17,854,000.00**	**14,180,033.04**	**0.00**	**0.00**	**14,180,033.04**	**79.42%**
Пројекат	**4003**	**За извођење ППП (Припремног предшколског програма)**										
911	181/0	421000	СТАЛНИ ТРОШКОВИ	0.00	0.00	3,690,000.00	3,690,000.00	0.00	0.00	2,277,749.58	2,277,749.58	61.73%
911	182/0	423000	УСЛУГЕ ПО УГОВОРУ	0.00	0.00	610,000.00	610,000.00	0.00	0.00	337,220.00	337,220.00	55.28%
911	183/0	424000	СПЕЦИЈАЛИЗОВАНЕ УСЛУГЕ	0.00	0.00	200,000.00	200,000.00	0.00	0.00	199,000.00	199,000.00	99.50%
911	184/0	425000	ТЕКУЋЕ ПОПРАВКЕ И ОДРЖАВАЊЕ	0.00	0.00	2,053,280.00	2,053,280.00	0.00	0.00	1,970,919.67	1,970,919.67	95.99%
911	185/0	426000	МАТЕРИЈАЛ	0.00	0.00	5,512,500.00	5,512,500.00	0.00	0.00	4,743,000.20	4,743,000.20	86.04%
911	186/0	511000	ЗГРАДЕ И ГРАЂЕВИНСКИ ОБЈЕКТИ	0.00	0.00	0.00	0.00	0.00	0.00	0.00	0.00	0.00%

911	187/0	512000	МАШИНЕ И ОПРЕМА	0.00	0.00	1,813,818.00	1,813,818.00	0.00	0.00	1,740,196.34	1,740,196.34	95.94%
911	188/0	513000	ОСТАЛЕ НЕКРЕТНИНЕ И ОПРЕМА	0.00	0.00	25,000.00	25,000.00	0.00	0.00	0.00	0.00	0.00%
Укупно за пројекат		**2002-4003**	**За извођење ППП (Припремног предшколског програма)**	**0.00**	**0.00**	**13,904,598.00**	**13,904,598.00**	**0.00**	**0.00**	**11,268,085.79**	**11,268,085.79**	**81.04%**
Пројекат	**4004**	**Суфинансирање реализације пројеката штедљиве расвете**										
911	188/1	425000	ТЕКУЋЕ ПОПРАВКЕ И ОДРЖАВАЊЕ	921,320.00	0.00	1,842,640.00	2,763,960.00	0.00	0.00	0.00	0.00	0.00%
Укупно за пројекат		**2002-4004**	**Суфинансирање реализације пројеката штедљиве расвете**	**921,320.00**	**0.00**	**1,842,640.00**	**2,763,960.00**	**0.00**	**0.00**	**0.00**	**0.00**	**0.00%**
			Извори финансирања за функцију 911:									
		1	**Приходи из буџета**	**158,944,000.00**	**0.00**	**0.00**	**158,944,000.00**	**123,758,593.57**	**0.00**	**0.00**	**123,758,593.57**	**77.86%**
		7	**Трансфери од других нивоа власти**	**0.00**	**0.00**	**12,937,140.00**	**12,937,140.00**	**0.00**	**0.00**	**7,929,037.70**	**7,929,037.70**	**61.29%**
		13	**Нераспоређени вишак прихода из ранијих година**	**0.00**	**0.00**	**59,562.00**	**59,562.00**	**0.00**	**0.00**	**0.00**	**0.00**	**0.00%**
		15	**Неутрошена средства донација из ранијих година**	**0.00**	**0.00**	**138,000.00**	**138,000.00**	**0.00**	**0.00**	**138,000.00**	**138,000.00**	**100.00%**
		16	**Родитељски динар за ваннаставне активности**	**0.00**	**0.00**	**300,000.00**	**300,000.00**	**0.00**	**0.00**	**0.00**	**0.00**	**0.00%**
		17	**Неутрошена средства трансфера од других нивоа власти**	**0.00**	**0.00**	**3,672,098.00**	**3,672,098.00**	**0.00**	**0.00**	**3,599,436.02**	**3,599,436.02**	**98.02%**
Укупно за функц. клас.		**911**	**Предшколско образовање**	**158,944,000.00**	**0.00**	**17,106,800.00**	**176,050,800.00**	**123,758,593.57**	**0.00**	**11,666,473.72**	**135,425,067.29**	**76.92%**
			Извори финансирања за главу 5.01:									
			Приходи из буџета	**158,944,000.00**	**0.00**	**0.00**	**158,944,000.00**	**123,758,593.57**	**0.00**	**0.00**	**123,758,593.57**	**77.86%**
			Трансфери од других нивоа власти	**0.00**	**0.00**	**12,937,140.00**	**12,937,140.00**	**0.00**	**0.00**	**7,929,037.70**	**7,929,037.70**	**61.29%**

		Нераспоређени вишак прихода из ранијих година	**0.00**	**0.00**	**59,562.00**	**59,562.00**	**0.00**	**0.00**	**0.00**	**0.00**	**0.00%**
		Неутрошена средства донација из ранијих година	**0.00**	**0.00**	**138,000.00**	**138,000.00**	**0.00**	**0.00**	**138,000.00**	**138,000.00**	**100.00%**
		Родитељски динар за ваннаставне активности	**0.00**	**0.00**	**300,000.00**	**300,000.00**	**0.00**	**0.00**	**0.00**	**0.00**	**0.00%**
		Неутрошена средства трансфера од других нивоа власти	**0.00**	**0.00**	**3,672,098.00**	**3,672,098.00**	**0.00**	**0.00**	**3,599,436.02**	**3,599,436.02**	**98.02%**
Укупно за главу	**5.01**	**ДЕЧЈИ ВРТИЋ СНЕЖАНА ХОФЕХЕРКЕ**	**158,944,000.00**	**0.00**	**17,106,800.00**	**176,050,800.00**	**123,758,593.57**	**0.00**	**11,666,473.72**	**135,425,067.29**	**76.92%**

Глава	**5.02**	**ТУРИСТИЧКА ОРГАНИЗАЦИЈА СЕНТА**
Функц. клас.	**473**	**Туризам**
Програм	**1502**	**РАЗВОЈ ТУРИЗМА**
Активност	**0001**	**Управљање развојем туризма**

473	189/0	411000	ПЛАТЕ, ДОДАЦИ И НАКНАДЕ ЗАПОСЛЕНИХ (ЗАРАДЕ)	4,220,000.00	0.00	0.00	4,220,000.00	3,032,793.76	0.00	0.00	3,032,793.76	71.87%
473	190/0	412000	СОЦИЈАЛНИ ДОПРИНОСИ НА ТЕРЕТ ПОСЛОДАВЦА	640,000.00	0.00	0.00	640,000.00	459,468.19	0.00	0.00	459,468.19	71.79%
473	191/0	413000	НАКНАДЕ У НАТУРИ	70,000.00	0.00	0.00	70,000.00	28,000.00	0.00	0.00	28,000.00	40.00%
473	192/0	414000	СОЦИЈАЛНА ДАВАЊА ЗАПОСЛЕНИМА	105,000.00	0.00	20,000.00	125,000.00	57,010.54	0.00	6,749.20	63,759.74	51.01%
473	193/0	415000	НАКНАДЕ ТРОШКОВА ЗА ЗАПОСЛЕНЕ	120,000.00	0.00	0.00	120,000.00	80,480.00	0.00	0.00	80,480.00	67.07%
473	194/0	421000	СТАЛНИ ТРОШКОВИ	276,500.00	0.00	0.00	276,500.00	174,693.97	0.00	0.00	174,693.97	63.18%
473	195/0	423000	УСЛУГЕ ПО УГОВОРУ	515,000.00	0.00	0.00	515,000.00	149,896.68	0.00	0.00	149,896.68	29.11%
473	196/0	424000	СПЕЦИЈАЛИЗОВАНЕ УСЛУГЕ	11,000.00	0.00	0.00	11,000.00	2,400.00	0.00	0.00	2,400.00	21.82%
473	197/0	425000	ТЕКУЋЕ ПОПРАВКЕ И ОДРЖАВАЊЕ	99,000.00	0.00	0.00	99,000.00	89,470.00	0.00	0.00	89,470.00	90.37%

473	198/0	426000	МАТЕРИЈАЛ	203,000.00	0.00	0.00	203,000.00	138,793.91	0.00	0.00	138,793.91	68.37%
473	199/0	481000	ДОТАЦИЈЕ НЕВЛАДИНИМ ОРГАНИЗАЦИЈАМА	5,000.00	0.00	0.00	5,000.00	2,160.00	0.00	0.00	2,160.00	43.20%
473	200/0	482000	ПОРЕЗИ, ОБАВЕЗНЕ ТАКСЕ, КАЗНЕ, ПЕНАЛИ И КАМАТЕ	30,000.00	0.00	0.00	30,000.00	0.00	0.00	0.00	0.00	0.00%
473	201/0	512000	МАШИНЕ И ОПРЕМА	100,000.00	0.00	0.00	100,000.00	98,294.00	0.00	0.00	98,294.00	98.29%
473	202/0	513000	ОСТАЛЕ НЕКРЕТНИНЕ И ОПРЕМА	0.00	0.00	0.00	0.00	0.00	0.00	0.00	0.00	0.00%
Укупно за активност		**1502-0001**	**Управљање развојем туризма**	**6,394,500.00**	**0.00**	**20,000.00**	**6,414,500.00**	**4,313,461.05**	**0.00**	**6,749.20**	**4,320,210.25**	**67.35%**
Активност	**0002**	**Промоција туристичке понуде**										
473	203/0	422000	ТРОШКОВИ ПУТОВАЊА	57,500.00	0.00	0.00	57,500.00	48,547.52	0.00	0.00	48,547.52	84.43%
473	204/0	423000	УСЛУГЕ ПО УГОВОРУ	563,000.00	0.00	0.00	563,000.00	337,380.00	0.00	0.00	337,380.00	59.93%
473	205/0	523000	ЗАЛИХЕ РОБЕ ЗА ДАЉУ ПРОДАЈУ	1,150,000.00	0.00	0.00	1,150,000.00	718,868.00	0.00	0.00	718,868.00	62.51%
Укупно за активност		**1502-0002**	**Промоција туристичке понуде**	**1,770,500.00**	**0.00**	**0.00**	**1,770,500.00**	**1,104,795.52**	**0.00**	**0.00**	**1,104,795.52**	**62.40%**
Пројекат	**4003**	**Туристичке манифестације**										
473	206/0	421000	СТАЛНИ ТРОШКОВИ	86,000.00	0.00	500.00	86,500.00	31,485.00	0.00	500.00	31,985.00	36.98%
473	207/0	423000	УСЛУГЕ ПО УГОВОРУ	3,375,380.00	0.00	464,405.00	3,839,785.00	2,936,763.71	0.00	74,505.67	3,011,269.38	78.42%
473	208/0	424000	СПЕЦИЈАЛИЗОВАНЕ УСЛУГЕ	1,830,000.00	0.00	828,500.00	2,658,500.00	1,718,145.61	0.00	622,640.10	2,340,785.71	88.05%
473	209/0	426000	МАТЕРИЈАЛ	394,000.00	0.00	58,025.00	452,025.00	284,667.47	0.00	54,194.88	338,862.35	74.97%
473	210/0	481000	ДОТАЦИЈЕ НЕВЛАДИНИМ ОРГАНИЗАЦИЈАМА	150,000.00	0.00	0.00	150,000.00	95,709.60	0.00	0.00	95,709.60	63.81%
473	210/1	512000	МАШИНЕ И ОПРЕМА	0.00	0.00	198,570.00	198,570.00	0.00	0.00	198,570.00	198,570.00	100.00%
Укупно за пројекат		**1502-4003**	**Туристичке манифестације**	**5,835,380.00**	**0.00**	**1,550,000.00**	**7,385,380.00**	**5,066,771.39**	**0.00**	**950,410.65**	**6,017,182.04**	**81.47%**
			Извори финансирања за функцију 473:									

	1	Приходи из буџета	14,000,380.00	0.00	0.00	14,000,380.00	10,485,027.96	0.00	0.00	10,485,027.96	74.89%
	3	Социјални доприноси	0.00	0.00	20,000.00	20,000.00	0.00	0.00	6,749.20	6,749.20	33.75%
	8	Добровољни трансфери од физичких и правних лица	0.00	0.00	1,550,000.00	1,550,000.00	0.00	0.00	950,410.65	950,410.65	61.32%
Укупно за функц. клас.	473	Туризам	14,000,380.00	0.00	1,570,000.00	15,570,380.00	10,485,027.96	0.00	957,159.85	11,442,187.81	73.49%
		Извори финансирања за главу 5.02:									
		Приходи из буџета	14,000,380.00	0.00	0.00	14,000,380.00	10,485,027.96	0.00	0.00	10,485,027.96	74.89%
		Социјални доприноси	0.00	0.00	20,000.00	20,000.00	0.00	0.00	6,749.20	6,749.20	33.75%
		Добровољни трансфери од физичких и правних лица	0.00	0.00	1,550,000.00	1,550,000.00	0.00	0.00	950,410.65	950,410.65	61.32%
Укупно за главу	5.02	ТУРИСТИЧКА ОРГАНИЗАЦИЈА СЕНТА	14,000,380.00	0.00	1,570,000.00	15,570,380.00	10,485,027.96	0.00	957,159.85	11,442,187.81	73.49%

Глава	5.03	УСТАНОВЕ КУЛТУРЕ
Функц. клас.	820	Услуге културе
Програм	1201	РАЗВОЈ КУЛТУРЕ И ИНФОРМИСАЊА
Активност	0001	Функционисање локалних установа културе

820	211/0	411000	ПЛАТЕ, ДОДАЦИ И НАКНАДЕ ЗАПОСЛЕНИХ (ЗАРАДЕ)	50,195,000.00	0.00	3,659,000.00	53,854,000.00	42,276,691.14	0.00	2,869,260.08	45,145,951.22	83.83%
820	212/0	412000	СОЦИЈАЛНИ ДОПРИНОСИ НА ТЕРЕТ ПОСЛОДАВЦА	7,579,626.00	0.00	594,000.00	8,173,626.00	6,404,918.48	0.00	434,688.40	6,839,606.88	83.68%
820	213/0	413000	НАКНАДЕ У НАТУРИ	170,000.00	0.00	0.00	170,000.00	51,597.44	0.00	0.00	51,597.44	30.35%
820	214/0	414000	СОЦИЈАЛНА ДАВАЊА ЗАПОСЛЕНИМА	930,500.00	0.00	0.00	930,500.00	52,222.24	0.00	0.00	52,222.24	5.61%
820	215/0	415000	НАКНАДЕ ТРОШКОВА ЗА ЗАПОСЛЕНЕ	2,433,000.00	0.00	250,000.00	2,683,000.00	1,523,219.62	0.00	122,991.99	1,646,211.61	61.36%
820	216/0	416000	НАГРАДЕ ЗАПОСЛЕНИМА И ОСТАЛИ ПОСЕБНИ РАСХОДИ	3,829,641.00	0.00	380,000.00	4,209,641.00	408,780.53	0.00	331,690.10	740,470.63	17.59%

820	217/0	421000	СТАЛНИ ТРОШКОВИ	11,647,900.00	0.00	862,651.00	12,510,551.00	8,391,430.12	0.00	540,766.27	8,932,196.39	71.40%
820	218/0	423000	УСЛУГЕ ПО УГОВОРУ	7,001,000.00	1,090,000.00	2,056,000.00	10,147,000.00	4,797,240.39	371,287.56	1,259,546.40	6,428,074.35	63.35%
820	219/0	424000	СПЕЦИЈАЛИЗОВАНЕ УСЛУГЕ	1,290,000.00	100,000.00	750,000.00	2,140,000.00	868,654.81	0.00	262,042.70	1,130,697.51	52.84%
820	220/0	425000	ТЕКУЋЕ ПОПРАВКЕ И ОДРЖАВАЊЕ	811,000.00	221,760.00	430,000.00	1,462,760.00	475,115.97	0.00	177,211.60	652,327.57	44.60%
820	221/0	426000	МАТЕРИЈАЛ	1,796,000.00	110,000.00	594,000.00	2,500,000.00	1,215,227.57	50,000.00	320,506.14	1,585,733.71	63.43%
820	222/1	465000	ОСТАЛЕ ДОТАЦИЈЕ И ТРАНСФЕРИ	825,000.00	0.00	0.00	825,000.00	586,912.00	0.00	0.00	586,912.00	71.14%
820	223/0	482000	ПОРЕЗИ, ОБАВЕЗНЕ ТАКСЕ, КАЗНЕ, ПЕНАЛИ И КАМАТЕ	221,000.00	0.00	0.00	221,000.00	99,870.00	0.00	0.00	99,870.00	45.19%
820	224/0	511000	ЗГРАДЕ И ГРАЂЕВИНСКИ ОБЈЕКТИ	0.00	0.00	140,000.00	140,000.00	0.00	0.00	0.00	0.00	0.00%
820	225/0	512000	МАШИНЕ И ОПРЕМА	130,500.00	110,000.00	800,000.00	1,040,500.00	113,388.00	51,948.00	800,000.00	965,336.00	92.78%
Укупно за активност		**1201-0001**	**Функционисање локалних установа културе**	**88,860,167.00**	**1,631,760.00**	**10,515,651.00**	**101,007,578.00**	**67,265,268.31**	**473,235.56**	**7,118,703.68**	**74,857,207.55**	**74.11%**
Активност	**0002**	**Јачање културне продукције и уметничког стваралаштва**										
820	226/0	421000	СТАЛНИ ТРОШКОВИ	0.00	0.00	6,200.00	6,200.00	0.00	0.00	416.65	416.65	6.72%
820	227/0	422000	ТРОШКОВИ ПУТОВАЊА	92,000.00	0.00	558,924.00	650,924.00	39,783.00	0.00	210,260.00	250,043.00	38.41%
820	228/0	423000	УСЛУГЕ ПО УГОВОРУ	3,689,000.00	0.00	6,605,825.00	10,294,825.00	2,775,677.10	0.00	4,081,316.29	6,856,993.39	66.61%
820	229/0	424000	СПЕЦИЈАЛИЗОВАНЕ УСЛУГЕ	2,243,000.00	0.00	5,797,407.00	8,040,407.00	1,300,584.61	0.00	2,520,883.47	3,821,468.08	47.53%
820	230/0	425000	ТЕКУЋЕ ПОПРАВКЕ И ОДРЖАВАЊЕ	0.00	0.00	150,300.00	150,300.00	0.00	0.00	111,800.00	111,800.00	74.38%
820	231/0	426000	МАТЕРИЈАЛ	334,000.00	0.00	2,899,452.00	3,233,452.00	215,728.26	0.00	1,054,658.15	1,270,386.41	39.29%
820	232/0	512000	МАШИНЕ И ОПРЕМА	0.00	0.00	1,613,610.00	1,613,610.00	0.00	0.00	379,920.01	379,920.01	23.54%
820	233/0	515000	НЕМАТЕРИЈАЛНА ИМОВИНА	200,000.00	0.00	120,000.00	320,000.00	0.00	0.00	0.00	0.00	0.00%
Укупно за активност		**1201-0002**	**Јачање културне продукције и уметничког стваралаштва**	**6,558,000.00**	**0.00**	**17,751,718.00**	**24,309,718.00**	**4,331,772.97**	**0.00**	**8,359,254.57**	**12,691,027.54**	**52.21%**
Активност	**0003**	**Унапређење система очувања и представљања културно-историјског наслеђа**										

820	234/0	421000	СТАЛНИ ТРОШКОВИ	0.00	0.00	0.00	0.00	0.00	0.00	0.00	0.00	0.00%
820	235/0	422000	ТРОШКОВИ ПУТОВАЊА	210,000.00	0.00	0.00	210,000.00	184,100.00	0.00	0.00	184,100.00	87.67%
820	236/0	423000	УСЛУГЕ ПО УГОВОРУ	3,000,000.00	0.00	49,375.00	3,049,375.00	2,085,102.77	0.00	15,500.00	2,100,602.77	68.89%
820	237/0	424000	СПЕЦИЈАЛИЗОВАНЕ УСЛУГЕ	1,428,000.00	0.00	339,717.00	1,767,717.00	734,680.80	0.00	339,716.60	1,074,397.40	60.78%
820	238/0	425000	ТЕКУЋЕ ПОПРАВКЕ И ОДРЖАВАЊЕ	0.00	0.00	0.00	0.00	0.00	0.00	0.00	0.00	0.00%
820	239/0	426000	МАТЕРИЈАЛ	219,000.00	0.00	183,287.00	402,287.00	25,314.07	0.00	183,286.04	208,600.11	51.85%
820	240/0	512000	МАШИНЕ И ОПРЕМА	0.00	0.00	53,970.00	53,970.00	0.00	0.00	53,970.00	53,970.00	100.00%
Укупно за активност		**1201-0003**	**Унапређење система очувања и представљања културно-историјског наслеђа**	**4,857,000.00**	**0.00**	**626,349.00**	**5,483,349.00**	**3,029,197.64**	**0.00**	**592,472.64**	**3,621,670.28**	**66.05%**
Пројекат	**4002**	**Истакнути празници Општине Сента**										
820	241/0	422000	ТРОШКОВИ ПУТОВАЊА	50,000.00	0.00	0.00	50,000.00	0.00	0.00	0.00	0.00	0.00%
820	242/0	423000	УСЛУГЕ ПО УГОВОРУ	981,000.00	0.00	730,000.00	1,711,000.00	161,810.00	0.00	0.00	161,810.00	9.46%
820	243/0	424000	СПЕЦИЈАЛИЗОВАНЕ УСЛУГЕ	2,550,000.00	0.00	1,270,000.00	3,820,000.00	1,657,426.64	0.00	643,400.00	2,300,826.64	60.23%
Укупно за пројекат		**1201-4002**	**Истакнути празници Општине Сента**	**3,581,000.00**	**0.00**	**2,000,000.00**	**5,581,000.00**	**1,819,236.64**	**0.00**	**643,400.00**	**2,462,636.64**	**44.13%**
			Извори финансирања за функцију 820:									
		1	**Приходи из буџета**	**103,856,167.00**	**0.00**	**0.00**	**103,856,167.00**	**76,445,475.56**	**0.00**	**0.00**	**76,445,475.56**	**73.61%**
		2	**Трансфери између корисника на истом нивоу**	**0.00**	**0.00**	**7,733,000.00**	**7,733,000.00**	**0.00**	**0.00**	**5,489,019.46**	**5,489,019.46**	**70.98%**
		4	**Сопствени приходи буџетских корисника**	**0.00**	**1,631,760.00**	**0.00**	**1,631,760.00**	**0.00**	**473,235.56**	**0.00**	**473,235.56**	**29.00%**
		5	**Донације од иностраних земаља**	**0.00**	**0.00**	**16,302,349.00**	**16,302,349.00**	**0.00**	**0.00**	**8,028,300.02**	**8,028,300.02**	**49.25%**
		7	**Трансфери од других нивоа власти**	**0.00**	**0.00**	**2,180,000.00**	**2,180,000.00**	**0.00**	**0.00**	**1,039,999.94**	**1,039,999.94**	**47.71%**
		8	**Добровољни трансфери од физичких и правних лица**	**0.00**	**0.00**	**3,600,002.00**	**3,600,002.00**	**0.00**	**0.00**	**1,281,553.69**	**1,281,553.69**	**35.60%**
		13	**Нераспоређени вишак прихода из ранијих година**	**0.00**	**0.00**	**692,000.00**	**692,000.00**	**0.00**	**0.00**	**629,684.22**	**629,684.22**	**90.99%**

		15	**Неутрошена средства донација из ранијих година**	**0.00**	**0.00**	**386,367.00**	**386,367.00**	**0.00**	**0.00**	**245,273.56**	**245,273.56**	**63.48%**
Укупно за функц. клас.		**820**	**Услуге културе**	**103,856,167.00**	**1,631,760.00**	**30,893,718.00**	**136,381,645.00**	**76,445,475.56**	**473,235.56**	**16,713,830.89**	**93,632,542.01**	**68.65%**
			Извори финансирања за главу 5.03:									
			Приходи из буџета	**103,856,167.00**	**0.00**	**0.00**	**103,856,167.00**	**76,445,475.56**	**0.00**	**0.00**	**76,445,475.56**	**73.61%**
			Трансфери између корисника на истом нивоу	**0.00**	**0.00**	**7,733,000.00**	**7,733,000.00**	**0.00**	**0.00**	**5,489,019.46**	**5,489,019.46**	**70.98%**
			Сопствени приходи буџетских корисника	**0.00**	**1,631,760.00**	**0.00**	**1,631,760.00**	**0.00**	**473,235.56**	**0.00**	**473,235.56**	**29.00%**
			Донације од иностраних земаља	**0.00**	**0.00**	**16,302,349.00**	**16,302,349.00**	**0.00**	**0.00**	**8,028,300.02**	**8,028,300.02**	**49.25%**
			Трансфери од других нивоа власти	**0.00**	**0.00**	**2,180,000.00**	**2,180,000.00**	**0.00**	**0.00**	**1,039,999.94**	**1,039,999.94**	**47.71%**
			Добровољни трансфери од физичких и правних лица	**0.00**	**0.00**	**3,600,002.00**	**3,600,002.00**	**0.00**	**0.00**	**1,281,553.69**	**1,281,553.69**	**35.60%**
			Нераспоређени вишак прихода из ранијих година	**0.00**	**0.00**	**692,000.00**	**692,000.00**	**0.00**	**0.00**	**629,684.22**	**629,684.22**	**90.99%**
			Неутрошена средства донација из ранијих година	**0.00**	**0.00**	**386,367.00**	**386,367.00**	**0.00**	**0.00**	**245,273.56**	**245,273.56**	**63.48%**
Укупно за главу		**5.03**	**УСТАНОВЕ КУЛТУРЕ**	**103,856,167.00**	**1,631,760.00**	**30,893,718.00**	**136,381,645.00**	**76,445,475.56**	**473,235.56**	**16,713,830.89**	**93,632,542.01**	**68.65%**

Глава	**5.04**	**МЕСНЕ ЗАЈЕДНИЦЕ**
Функц. клас.	**160**	**Опште јавне услуге некласификоване на другом месту**
Програм	**0602**	**ОПШТЕ УСЛУГЕ ЛОКАЛНЕ САМОУПРАВЕ**
Активност	**0002**	**Функционисање месних заједница**

160	244/0	411000	ПЛАТЕ, ДОДАЦИ И НАКНАДЕ ЗАПОСЛЕНИХ (ЗАРАДЕ)	9,295,000.00	0.00	0.00	9,295,000.00	6,788,102.24	0.00	0.00	6,788,102.24	73.03%
160	245/0	412000	СОЦИЈАЛНИ ДОПРИНОСИ НА ТЕРЕТ ПОСЛОДАВЦА	1,412,000.00	0.00	0.00	1,412,000.00	1,028,397.49	0.00	0.00	1,028,397.49	72.83%

160	246/0	414000	СОЦИЈАЛНА ДАВАЊА ЗАПОСЛЕНИМА	637,000.00	0.00	0.00	637,000.00	415,153.57	0.00	0.00	415,153.57	65.17%
160	247/0	415000	НАКНАДЕ ТРОШКОВА ЗА ЗАПОСЛЕНЕ	760,000.00	0.00	0.00	760,000.00	579,746.00	0.00	0.00	579,746.00	76.28%
160	248/0	416000	НАГРАДЕ ЗАПОСЛЕНИМА И ОСТАЛИ ПОСЕБНИ РАСХОДИ	288,500.00	0.00	0.00	288,500.00	141,895.00	0.00	0.00	141,895.00	49.18%
160	249/0	421000	СТАЛНИ ТРОШКОВИ	2,499,000.00	0.00	0.00	2,499,000.00	1,416,857.73	0.00	0.00	1,416,857.73	56.70%
160	250/0	422000	ТРОШКОВИ ПУТОВАЊА	253,500.00	0.00	0.00	253,500.00	178,825.80	0.00	0.00	178,825.80	70.54%
160	251/0	423000	УСЛУГЕ ПО УГОВОРУ	2,386,000.00	0.00	10,000.00	2,396,000.00	1,574,650.58	0.00	0.00	1,574,650.58	65.72%
160	252/0	424000	СПЕЦИЈАЛИЗОВАНЕ УСЛУГЕ	70,000.00	0.00	0.00	70,000.00	2,900.00	0.00	0.00	2,900.00	4.14%
160	253/0	425000	ТЕКУЋЕ ПОПРАВКЕ И ОДРЖАВАЊЕ	82,000.00	0.00	0.00	82,000.00	36,223.20	0.00	0.00	36,223.20	44.17%
160	254/0	426000	МАТЕРИЈАЛ	1,030,640.00	0.00	0.00	1,030,640.00	429,398.41	0.00	0.00	429,398.41	41.66%
160	255/0	481000	ДОТАЦИЈЕ НЕВЛАДИНИМ ОРГАНИЗАЦИЈАМА	30,000.00	0.00	0.00	30,000.00	0.00	0.00	0.00	0.00	0.00%
160	256/0	482000	ПОРЕЗИ, ОБАВЕЗНЕ ТАКСЕ, КАЗНЕ, ПЕНАЛИ И КАМАТЕ	0.00	0.00	0.00	0.00	0.00	0.00	0.00	0.00	0.00%
160	257/0	512000	МАШИНЕ И ОПРЕМА	61,600.00	0.00	0.00	61,600.00	0.00	0.00	0.00	0.00	0.00%
Укупно за активност		**0602-0002**	**Функционисање месних заједница**	**18,805,240.00**	**0.00**	**10,000.00**	**18,815,240.00**	**12,592,150.02**	**0.00**	**0.00**	**12,592,150.02**	**66.93%**
			Извори финансирања за функцију 160:									
		1	**Приходи из буџета**	**18,805,240.00**	**0.00**	**0.00**	**18,805,240.00**	**12,592,150.02**	**0.00**	**0.00**	**12,592,150.02**	**66.96%**
		8	**Добровољни трансфери од физичких и правних лица**	**0.00**	**0.00**	**10,000.00**	**10,000.00**	**0.00**	**0.00**	**0.00**	**0.00**	**0.00%**
Укупно за функц. клас.		**160**	**Опште јавне услуге некласификоване на другом месту**	**18,805,240.00**	**0.00**	**10,000.00**	**18,815,240.00**	**12,592,150.02**	**0.00**	**0.00**	**12,592,150.02**	**66.93%**
			Извори финансирања за главу 5.04:									
			Приходи из буџета	**18,805,240.00**	**0.00**	**0.00**	**18,805,240.00**	**12,592,150.02**	**0.00**	**0.00**	**12,592,150.02**	**66.96%**
			Добровољни трансфери од физичких и правних лица	**0.00**	**0.00**	**10,000.00**	**10,000.00**	**0.00**	**0.00**	**0.00**	**0.00**	**0.00%**

Укупно за главу	**5.04**	**МЕСНЕ ЗАЈЕДНИЦЕ**	**18,805,240.00**	**0.00**	**10,000.00**	**18,815,240.00**	**12,592,150.02**	**0.00**	**0.00**	**12,592,150.02**	**66.93%**
		Извори финансирања за раздео 5:									
	1	**Приходи из буџета**	**925,356,867.00**	**0.00**	**0.00**	**925,356,867.00**	**632,353,849.84**	**0.00**	**0.00**	**632,353,849.84**	**68.34%**
	2	**Трансфери између корисника на истом нивоу**	**0.00**	**0.00**	**7,733,000.00**	**7,733,000.00**	**0.00**	**0.00**	**5,489,019.46**	**5,489,019.46**	**70.98%**
	3	**Социјални доприноси**	**0.00**	**0.00**	**20,000.00**	**20,000.00**	**0.00**	**0.00**	**6,749.20**	**6,749.20**	**33.75%**
	4	**Сопствени приходи буџетских корисника**	**0.00**	**1,631,760.00**	**0.00**	**1,631,760.00**	**0.00**	**473,235.56**	**0.00**	**473,235.56**	**29.00%**
	5	**Донације од иностраних земаља**	**0.00**	**0.00**	**16,302,349.00**	**16,302,349.00**	**0.00**	**0.00**	**8,028,300.02**	**8,028,300.02**	**49.25%**
	6	**Донације од међународних организација**	**0.00**	**0.00**	**3,380,420.00**	**3,380,420.00**	**0.00**	**0.00**	**0.00**	**0.00**	**0.00%**
	7	**Трансфери од других нивоа власти**	**0.00**	**0.00**	**238,128,179.00**	**238,128,179.00**	**0.00**	**0.00**	**134,923,059.31**	**134,923,059.31**	**56.66%**
	8	**Добровољни трансфери од физичких и правних лица**	**0.00**	**0.00**	**5,160,002.00**	**5,160,002.00**	**0.00**	**0.00**	**2,231,964.34**	**2,231,964.34**	**43.26%**
	13	**Нераспоређени вишак прихода из ранијих година**	**0.00**	**0.00**	**4,647,562.00**	**4,647,562.00**	**0.00**	**0.00**	**4,502,703.29**	**4,502,703.29**	**96.88%**
	15	**Неутрошена средства донација из ранијих година**	**0.00**	**0.00**	**524,367.00**	**524,367.00**	**0.00**	**0.00**	**383,273.56**	**383,273.56**	**73.09%**
	16	**Родитељски динар за ваннаставне активности**	**0.00**	**0.00**	**300,000.00**	**300,000.00**	**0.00**	**0.00**	**0.00**	**0.00**	**0.00%**
	17	**Неутрошена средства трансфера од других нивоа власти**	**0.00**	**0.00**	**31,911,853.00**	**31,911,853.00**	**0.00**	**0.00**	**28,604,637.85**	**28,604,637.85**	**89.64%**
Укупно за раздео	**5**	**ОПШТИНСКА УПРАВА**	**925,356,867.00**	**1,631,760.00**	**308,107,732.00**	**1,235,096,359.00**	**632,353,849.84**	**473,235.56**	**184,169,707.03**	**816,996,792.43**	**66.15%**
		Извори финансирања буџет општине									
	1	**Приходи из буџета**	**980,859,267.00**	**0.00**	**0.00**	**980,859,267.00**	**672,774,126.20**	**0.00**	**0.00**	**672,774,126.20**	**68.59%**
	2	**Трансфери између корисника на истом нивоу**	**0.00**	**0.00**	**7,733,000.00**	**7,733,000.00**	**0.00**	**0.00**	**5,489,019.46**	**5,489,019.46**	**70.98%**
	3	**Социјални доприноси**	**0.00**	**0.00**	**20,000.00**	**20,000.00**	**0.00**	**0.00**	**6,749.20**	**6,749.20**	**33.75%**

	4	Сопствени приходи буџетских корисника	0.00	1,631,760.00	0.00	1,631,760.00	0.00	473,235.56	0.00	473,235.56	29.00%
	5	Донације од иностраних земаља	0.00	0.00	16,302,349.00	16,302,349.00	0.00	0.00	8,028,300.02	8,028,300.02	49.25%
	6	Донације од међународних организација	0.00	0.00	3,380,420.00	3,380,420.00	0.00	0.00	0.00	0.00	0.00%
	7	Трансфери од других нивоа власти	0.00	0.00	238,128,179.00	238,128,179.00	0.00	0.00	134,923,059.31	134,923,059.31	56.66%
	8	Добровољни трансфери од физичких и правних лица	0.00	0.00	5,160,002.00	5,160,002.00	0.00	0.00	2,231,964.34	2,231,964.34	43.26%
	13	Нераспоређени вишак прихода из ранијих година	0.00	0.00	4,647,562.00	4,647,562.00	0.00	0.00	4,502,703.29	4,502,703.29	96.88%
	15	Неутрошена средства донација из ранијих година	0.00	0.00	524,367.00	524,367.00	0.00	0.00	383,273.56	383,273.56	73.09%
	16	Родитељски динар за ваннаставне активности	0.00	0.00	300,000.00	300,000.00	0.00	0.00	0.00	0.00	0.00%
	17	Неутрошена средства трансфера од других нивоа власти	0.00	0.00	31,911,853.00	31,911,853.00	0.00	0.00	28,604,637.85	28,604,637.85	89.64%
Укупно		БУЏЕТ ОПШТИНЕ	980,859,267.00	1,631,760.00	308,107,732.00	1,290,598,759.00	672,774,126.20	473,235.56	184,169,707.03	857,417,068.79	66.44%

Република Србија
Аутономна Покрајина Војводине
Општина Сента
Скупштина Општине Сента
Број: 003018054 2024 08858 001 000 400 042
Дана: 27. новембра 2024.
Сента

Председник Скупштине Општине Сента

_____

ИЗВЕШТАЈ О ИЗВРШЕЊУ ОДЛУКЕ О ИЗМЕНАМА И ДОПУНАМА ОДЛУКЕ О БУЏЕТУ ОПШТИНЕ СЕНТА ЗА ПЕРИОД ЈАНУАР- СЕПТЕМБАР 2024. ГОДИНЕ

Правни основ за састављање Извештаја о извршењу Одлука о изменама и допунама одлуке о буџету Оппштине Сента у период јануар– септембар 2024. године, је садржан у члану 76. Закона о буџетском систему („Службени гласник РС“ број 54/2009, 73/2010, 101/2010, 101/2011, 93/2012, 62/2013, 63/2013-исп., 108/2013, 142/2014, 68/2015-др. закон, 103/15, 99/2016, 113/2017, 95/2018, 31/2019, 72/2019, 149/2020, 118/2021, 138/2022, 118/2021- др.закон и 92/2023). Локални орган управе надлежан за финансије обавезан је да редовно прати извршење буџета и најмање два пута годишње припрема извештаје о извршењу буџета у складу са буџетском класификацијом, а обавезно по истеку шестомесечног односно деветомесечног периода, и члану 8. Уредбе о буџетском рачуноводству („Службени гласник РС“, број 125/2003, 12/2006 и 27/2020).

Сходно члану 29. Закона о буџетском систему („Службени гласник РС“ број 54/2009, 73/2010, 101/2010, 101/2011, 93/2012, 62/2013, 63/2013-исп., 108/2013, 142/2014, 68/2015-др. закон, 103/15, 99/2016, 113/2017, 95/2018, 31/2019, 72/2019, 149/2020, 118/2021, 138/2022, 118/2021- др.закон и 92/2023) буџет се припрема и извршава на основу јединствене буџетске класификације која обухвата економску класификацију прихода и примања, економску класификацију расхода и издатака, организациону класификацију, функционалну класификацију, програмску класификацију и класификацију према изворима финансирања.

Буџетско књиговодство се води по прописаним субаналитичким контима (на четвртом нивоу) прописаним Правилником о стандардном класификационом оквиру и контном плану за буџетски систем („Сл. гласник РС“број 16/2016, 49/2016, 107/2016, 46/2017, 114/2017, 20/2018, 36/2018, 93/2018, 104/2018, 14/2019, 33/2019, 68/2019, 84/2019, 151/2020, 19/2021,66/2021, 130/2021, 144/2022, 26/2023, 83/2023 и 118/2023) и Правилником о организацији буџетског рачуноводства. Главну књигу трезора води Служба за буџет и финансије и она је основа за припремање финансијских извештаја. Индирекни корисници буџета општине Сента који имају отворене подрачуне у оквиру консолидованог рачуна Трезора општине Сента, воде своје главне књиге. Подаци из главних књига индирекних корисника синтетизују се и књиже у главној књизи Трезора на основу поднетих и одобрених захтева за пренос средстава. Директни корисници буџета општине Сента воде помоћне књиге и евиденције, јер своје финансијско пословање обављају преко рачуна извршења буџета.

Одлука о изменама и допунама одлуке о буџету општине Сента за 2024. годину донета је 05.09.2024.године од стране Скупштине општине Сента.

Извршење буџета општине Сента за период од 01.01.2024.г. до 30.09.2024.г. вршено је путем консолидованог рачуна трезора општине Сента, који се води у Управи за трезор и функционише обједињено преко рачуна Извршење буџета општине, подрачуна индиректних корисника буџета:

Дечији Вртић “Снежана-Hófehérke“, Туристичка организација општине Сента, КОЦ “Турзо Лајош“, Сенћанско Мађарско камерно позориште, Српски Културни Центар „Стеван Сремац“, Историјски Архив Сента, Месна заједница „Тисапарт-Алвег“, Месна заједница „Центар-Топарт“, Месна заједница „Кертек“, Месна заједница „Горњи Брег“, Месна заједница „Бачка-Богараш“, Месна заједница „Торњош“, и Месна заједница „Кеви“.

Извештај о повећању и промени апропријације у периоду од 01.01.2024 до 30.09.2024 .године

На основу Решења о повећању апропријације број 000097195/2024 од 11. јануара 2024. године, у Разделу 5. Општинска управа, у оквиру Програм 15: Опште услуге локалне самоуправе, Програмска активност: 0602-0001 Функционисање локалне самоуправе и градских општина, Функција 133, извор финансирања 17– неутрошена средства трансфера од других нивоа власти, позиција 76/1, економска класификација 472– Накнаде за социјалну заштиту из буџета повећава се са износом од 6.547.198,00 динара.

Сходно Закона о буџетском систему („Службени гласник РС“ бр. 54/2009, 73/2010, 101/2010, 101/2011, 93/2012, 62/2013, 63/2013-испр., 108/2013, 142/2014, 68/2015, др. Закон, 103/2015, 99/2016,113/2017, 95/2018, 31/2019, 72/2019, 149/2020, 118/2021, 138/2022, 118/2021 др. закон и 92/2023) Пренета неутрошена средства за посебне намене (конто: 311712) повећава се са износом од 6.547.198,00 динара.

На основу Решења о промени апропријације број 000100355/2024 од 19. јануара 2024. године, извршене су следеће измене апропријација у табеларном делу члана 8. Посебног дела Одлуке о буџету општине Сента за 2024. годину у Разделу 5. Општинска управа. У оквиру Програма 13.: Развој културе и информисања
Програмска активност 1201-0001 Функционисање локалних установа културе, извор финансирања 01– општи приходи и примања буџета, позиција 217/0, економска класификација 421– стални трошкови умањује се са износом од 745.000,00 динара.У оквиру Програма 13.: Развој културе и информисања, Програмска активност 1201-0003 Унапређење система очувања и представљања културно- историјског наслеђа, извор финансирања 01– општи приходи и примања буџета, позиција 236/0, економска класификација 423– услуге по уговору повећава се са износом од 745.000,00 динара.

На основу Решења о повећању апропријације број 000111865/2024 од 22. јануара 2024. године, у Разделу 5. Општинска управа, у оквиру Програм 2: Комуналне делатности, Пројекат: 1102-7011 Изградња објеката за снабдевање водом на катастарским парцелама број: 5915/1, 5914 и 8073 КО Торњош, Функција 630, извор финансирања 17– неутрошена средства трансфера од других нивоа власти, позиција 127/1, економска класификација 511– зграде и грађевински објекти повећава се са износом од 9.370.287,00 динара.

Сходно Закона о буџетском систему („Службени гласник РС“ бр. 54/2009, 73/2010, 101/2010, 101/2011, 93/2012, 62/2013, 63/2013-испр., 108/2013, 142/2014, 68/2015, др. Закон, 103/2015, 99/2016,113/2017, 95/2018, 31/2019, 72/2019, 149/2020, 118/2021, 138/2022, 118/2021 др. закон и 92/2023) Пренета неутрошена средства за посебне намене (конто: 311712) повећава се са износом од 9.370.287,00 динара.

На основу Решења о повећању апропријације број 000147192 /2024 од 24. јануара 2024. године, у Разделу 5. Општинска управа, у оквиру Програм 11: Социјална и дечија заштита, Програмска активност: 0902-0001 Једнократне помоћи и други области помоћи, Функција 070, извор финансирања 17– неутрошена средства трансфера од других нивоа власти, позиција 46/1, економска класификација 472– Накнаде за социјалну заштиту из буџета повећава се са износом од 1.531.080,00 динара.

Сходно Закона о буџетском систему („Службени гласник РС“ бр. 54/2009, 73/2010, 101/2010, 101/2011, 93/2012, 62/2013, 63/2013-испр., 108/2013, 142/2014, 68/2015, др. Закон, 103/2015, 99/2016,113/2017, 95/2018, 31/2019, 72/2019, 149/2020, 118/2021, 138/2022, 118/2021 др.

закон и 92/2023) Пренета неутрошена средства за посебне намене (конто: 311712) повећава се са износом од 1.531.080,00 динара.

На основу Решења о промени апропријације број 000630642/2024 од 21. фебруара 2024. године, извршене су следеће измене апропријација у табеларном делу члана 8. Посебног дела Одлуке о буџету општине Сента за 2024. годину у Разделу 5. Општинска управа. У оквиру Програма 15.: Опште услуге локалне самоуправе, Програмска активност 0602-0002 Функционисање месних заједница, извор финансирања 01– општи приходи и примања буџета, позиција 254/0, економска класификација 426– материјал умањује се са износом од 16.000,00 динара.У оквиру Програма 15.: Опште услуге локалне самоуправе, Програмска активност 0602-0002 Функционисање месних заједница, извор финансирања 01– општи приходи и примања буџета, позиција 249/0, економска класификација 421– стални трошкови повећава се са износом од 16.000,00 динара.

На основу Решења о промени апропријације број 000647223 /2024 од 21. фебруара 2024. године, извршене су следеће измене апропријација у табеларном делу члана 8. Посебног дела Одлуке о буџету општине Сента за 2024. годину у Разделу 5. Општинска управа. У оквиру рограма 8.: Предшколско образовање, Програмска активност 2002-0002 Функционисање и остваривање предшколског васпитања и образовања, извор финансирања 01– општи приходи и примања буџета, позиција 152/0, економска класификација 414- социјална давања запосленима умањује се са износом од 450.000,00 динара. У оквиру Програма 8.: Предшколско образовање Програмска активност 2002-0002 Функционисање и остваривање предшколског васпитања и образовања, извор финансирања 01– општи приходи и примања буџета, позиција 153/0, економска класификација 415- накнаде трошкова за запослене умањује се са износом од 450.000,00 динара. У оквиру Програма 8.: Предшколско образовање, Програмска активност 2002-0002 Функционисање и остваривање предшколског васпитања и образовања, извор финансирања 01– општи приходи и примања буџета, позиција 154/0, економска класификација 416– награде запосленима и остали посебни расходи повећава се са износом од 900.000,00 динара.

На основу Решења о повећању апропријације број 000247907/2024 од 01. фебруара 2024. године, у Разделу 5. Општинска управа, у оквиру Програм 13: Развој културе и информисања, Програмска активност: 1201-0003 Унапређење система очувања и представљања културно-историјског наслеђа, Функција 820, извор финансирања 05– донације од иностраних земаља, позиција 236/0, економска класификација 423– услуге по уговору повећава се са износом од 19.375,00 динара. Програм 13: Развој културе и информисања, Програмска активност: 1201-0003 Унапређење система очувања и представљања културно- историјског наслеђа, Функција 820, извор финансирања 05– донације од иностраних земаља, позиција 237/0, економска класификација 424– специјализоване услуге повећава се са износом од 267.375,00 динара. Програм 13: Развој културе и информисања, Програмска активност: 1201-0003 Унапређење система очувања и представљања културно- историјског наслеђа, Функција 820, извор финансирања 05– донације од иностраних земаља, позиција 239/0, економска класификација 426– материјал повећава се са износом од 78.285,00 динара. Програм 13: Развој културе и информисања, Програмска активност: 1201-0003 Унапређење система очувања и представљања културно- историјског наслеђа, Функција 820, извор финансирања 05– донације од иностраних земаља, позиција 240/0, економска класификација 512– машине и опрема повећава се са износом од 17.490,00 динара.

Сходно Закона о буџетском систему („Службени гласник РС“ бр. 54/2009, 73/2010, 101/2010, 101/2011, 93/2012, 62/2013, 63/2013-испр., 108/2013, 142/2014, 68/2015, др. Закон,

103/2015, 99/2016,113/2017, 95/2018, 31/2019, 72/2019, 149/2020, 118/2021, 138/2022, 118/2021 др. закон и 92/2023) Текуће донације од међународних организација у корист нивоа општина (конто: 732151) повећава се са износом од 382.525,00 динара.

На основу Решења о повећању апропријације број 000247907/2024 од 01. фебруара 2024. године, у Разделу 5. Општинска управа, у оквиру Програм 13: Развој културе и информисања, Програмска активност: 1201-0003 Унапређење система очувања и представљања културно-историјског наслеђа, Функција 820, извор финансирања 05– донације од иностраних земаља, позиција 237/0, економска класификација 424– специјализоване услуге повећава се са износом од 72.342,00 динара. Програм 13: Развој културе и информисања, Програмска активност: 1201-0003 Унапређење система очувања и представљања културно- историјског наслеђа, Функција 820, извор финансирања 05– донације од иностраних земаља, позиција 239/0, економска класификација 426– материјал повећава се са износом од 104.782,00 динара. Програм 13: Развој културе и информисања, Програмска активност: 1201-0003 Унапређење система очувања и представљања културно- историјског наслеђа, Функција 820, извор финансирања 05– донације од иностраних земаља, позиција 240/0, економска класификација 512– машине и опрема повећава се са износом од 36.700,00 динара.

Сходно Закона о буџетском систему („Службени гласник РС“ бр. 54/2009, 73/2010, 101/2010, 101/2011, 93/2012, 62/2013, 63/2013-испр., 108/2013, 142/2014, 68/2015, др. Закон, 103/2015, 99/2016,113/2017, 95/2018, 31/2019, 72/2019, 149/2020, 118/2021, 138/2022, 118/2021 др. закон и 92/2023) Текуће донације од међународних организација у корист нивоа општина (конто: 732151) повећава се са износом од 213.824,00 динара.

На основу Решења о повећању апропријације број 000435965/2024 од 09. фебруара 2024. године, у Разделу 5. Општинска управа, у оквиру Програм 8: Предшколско образовање, Пројекат: 2002-7003 За извођење ППП (Припремног предшколског програма), Функција 911, извор финансирања 17– неутрошена средства трансфера од других нивоа власти, позиција 184/0, економска класификација 425– текуће поправке и одржавање повећава се са износом од 1.933.280,00 динара.

Сходно Закона о буџетском систему („Службени гласник РС“ бр. 54/2009, 73/2010, 101/2010, 101/2011, 93/2012, 62/2013, 63/2013-испр., 108/2013, 142/2014, 68/2015, др. Закон, 103/2015, 99/2016,113/2017, 95/2018, 31/2019, 72/2019, 149/2020, 118/2021, 138/2022, 118/2021 др. закон и 92/2023) Пренета неутрошена средства за посебне намене (конто: 311712) повећава се са износом од 1.933.280,00 динара.

На основу Решења о повећању апропријације број 000585743 /2024 од 19. фебруара 2024. године, у Разделу 5. Општинска управа, у оквиру Програм 17: Енергетска ефикасност и обновљиви извори енергије, Програмска активност: 0501-0001 Енергетски менаџмент, Функција 436, извор финансирања 17– неутрошена средства трансфера од других нивоа власти, позиција 100/0, економска класификација 472– накнаде за социјалну заштиту буџета повећава се са износом од 2.000.000,00 динара.

Сходно Закона о буџетском систему („Службени гласник РС“ бр. 54/2009, 73/2010, 101/2010, 101/2011, 93/2012, 62/2013, 63/2013-испр., 108/2013, 142/2014, 68/2015, др. Закон, 103/2015, 99/2016,113/2017, 95/2018, 31/2019, 72/2019, 149/2020, 118/2021, 138/2022, 118/2021 др. закон и 92/2023) Пренета неутрошена средства за посебне намене (конто: 311712) повећава се са износом од 2.000.000,00 динара.

На основу Решења о промени апропријације број 000814684 /2024 од 21. фебруара 2024. године, извршене су следеће измене апропријација у табеларном делу члана 8. Посебног дела Одлуке о буџету општине Сента за 2024. годину у Разделу 5. Општинска управа. У оквиру програма 15.: Опште услуге локалне самоуправе- МЗ Горњи Брег, Програмска активност 0602-0002 Функционисање месних заједница, извор финансирања 01– општи приходи и примања буџета, позиција 254/0, економска класификација 426– материјал умањује се са износом од 30.000,00 динара.

У оквиру Програма 15.: Опште услуге локалне самоуправе- МЗ Горњи Брег
Програмска активност 0602-0002 Функционисање месних заједница, извор финансирања 01– општи приходи и примања буџета, позиција 251/0, економска класификација 423– услуге по уговору повећава се са износом од 30.000,00 динара.

На основу Решења о повећању апропријације број 000629578/2024 од 21. фебруара 2024. године, у Разделу 5. Општинска управа, у оквиру Програм 13: Развој културе и информисања, Програмска активност: 1201-0002 Јачање културне продукције и уметничког стваралаштва, Функција 820, извор финансирања 05– донације од иностраних земаља, позиција 226/0, економска класификација 421– стални трошкови повећава се са износом од 6.000,00 динара. Програм 13: Развој културе и информисања, Програмска активност: 1201-0002 Јачање културне продукције и уметничког стваралаштва, Функција 820, извор финансирања 05– донације од иностраних земаља, позиција 227/0, економска класификација 422– трошкови путовања повећава се са износом од 106.500,00 динара. Програм 13: Развој културе и информисања, Програмска активност: 1201-0002 Јачање културне продукције и уметничког стваралаштва, Функција 820, извор финансирања 05– донације од иностраних земаља, позиција 228/0, економска класификација 423– услуге по уговору повећава се са износом од 1.259.500,00 динара. Програм 13: Развој културе и информисања, Програмска активност: 1201-0002 Јачање културне продукције и уметничког стваралаштва, Функција 820, извор финансирања 05– донације од иностраних земаља, позиција 229/0, економска класификација 424– специјализоване услуге повећава се са износом од 710.000,00 динара.Програм 13: Развој културе и информисања, Програмска активност: 1201-0002 Јачање културне продукције и уметничког стваралаштва, Функција 820, извор финансирања 05– донације од иностраних земаља, позиција 230/0, економска класификација 425– текуће поправке и одржавање повећава се са износом од 130.000,00 динара. Програм 13: Развој културе и информисања, Програмска активност: 1201-0002 Јачање културне продукције и уметничког стваралаштва, Функција 820, извор финансирања 05– донације од иностраних земаља, позиција 231/0, економска класификација 426– материјал повећава се са износом од 754.000,00 динара. Програм 13: Развој културе и информисања, Програмска активност: 1201-0002 Јачање културне продукције и уметничког стваралаштва, Функција 820, извор финансирања 05– донације од иностраних земаља, позиција 232/0, економска класификација 512– машине и опрема повећава се са износом од 386.000,00 динара.

Сходно Закона о буџетском систему („Службени гласник РС“ бр. 54/2009, 73/2010, 101/2010, 101/2011, 93/2012, 62/2013, 63/2013-испр., 108/2013, 142/2014, 68/2015, др. Закон, 103/2015, 99/2016,113/2017, 95/2018, 31/2019, 72/2019, 149/2020, 118/2021, 138/2022, 118/2021 др. закон и 92/2023) Текуће донације од међународних организација у корист нивоа општина (конто: 732151) повећава се са износом од 3.352.000,00 динара.

На основу Решења о повећању апропријације број 000882295/2024 од 06. марта 2024. године, у Разделу 5. Општинска управа, у оквиру Програм 7: Организација саобраћаја и саобраћајна инфраструктура, Пројекат: 0701-5005 Изградња улица у општини Сента, Функција

451, извор финансирања 07– трансфери од других нивоа власти, позиција 104/0, економска класификација 511– зграде и грађевински објекти повећава се са износом од 100.000.000,00 динара.

Сходно Закона о буџетском систему („Службени гласник РС“ бр. 54/2009, 73/2010, 101/2010, 101/2011, 93/2012, 62/2013, 63/2013-испр., 108/2013, 142/2014, 68/2015, др. Закон, 103/2015, 99/2016,113/2017, 95/2018, 31/2019, 72/2019, 149/2020, 118/2021, 138/2022, 118/2021 др. закон и 92/2023) Капитални наменски трансфери, у ужем смислу, од АП Војводина у корист нивоа општина (конто: 733252) повећава се са износом од 100.000.000,00 динара.

На основу Решења о промени апропријације број 000957556 /2024 од 13. марта 2024. године, извршене су следеће измене апропријација у табеларном делу члана 8. Посебног дела Одлуке о буџету општине Сента за 2024. годину у Разделу 5. Општинска управа. У оквиру програма 6.: Заштита животне средине
Програмска активност 0401-0001 Управљање заштитом животне средине, извор финансирања 01– општи приходи и примања буџета, позиција 115/0, економска класификација 426– материјал умањује се са износом од 199.000,00 динара.

У оквиру Програма 6.: Заштита животне средине
Програмска активност 0401-0001 Управљање заштитом животне средине, извор финансирања 01– општи приходи и примања буџета, позиција 114/0, економска класификација 424– специјализоване услуге повећава се са износом од 199.000,00 динара.

На основу Решења о промени апропријације број 001087976 /2024 од 22. марта 2024. године, извршене су следеће измене апропријација у табеларном делу члана 8. Посебног дела Одлуке о буџету општине Сента за 2024. годину у Разделу 5. Општинска управа. У оквиру програма 5.: Пољопривреда и рурални развој
Програмска активност 0101-0001 Подршка за спровођење пољопривредне политике у локалној заједници, извор финансирања 01– општи приходи и примања буџета, позиција 92/0, економска класификација 424– специјализоване услуге умањује се са износом од 70.000,00 динара.

У оквиру Програма 5.: Пољопривреда и рурални развој
Програмска активност 0101-0001 Подршка за спровођење пољопривредне политике у локалној заједници, извор финансирања 01– општи приходи и примања буџета, позиција 94/0, економска класификација 426- материјал повећава се са износом од 70.000,00 динара.

На основу Решења о промени апропријације број 001101893 /2024 од 22. марта 2024. године, извршене су следеће измене апропријација у табеларном делу члана 8. Посебног дела Одлуке о буџету општине Сента за 2024. годину у Разделу 5. Општинска управа. У оквиру програма 15.: Опште услуге локалне самоуправе- МЗ Торњош, Програмска активност 0602-0002 Функционисање месних заједница, извор финансирања 01– општи приходи и примања буџета, позиција 247/0, економска класификација 415– накнаде трошкова за запослене умањује се са износом од 10.000,00 динара. У оквиру Програма 15.: Опште услуге локалне самоуправе- МЗ Торњош, Програмска активност 0602-0002 Функционисање месних заједница, извор финансирања 01– општи приходи и примања буџета, позиција 252/0, економска класификација 424– специјализоване услуге умањује се са износом од 10.000,00 динара.

У оквиру Програма 15.: Опште услуге локалне самоуправе- МЗ Торњош, Програмска активност 0602-0002 Функционисање месних заједница, извор финансирања 01– општи приходи и примања буџета, позиција 254/0, економска класификација 426– материјал умањује се са износом од 22.500,00 динара. У оквиру Програма 15.: Опште услуге локалне самоуправе- МЗ Торњош, Програмска активност 0602-0002 Функционисање месних заједница, извор финансирања 01– општи приходи и примања буџета, позиција 248/0, економска класификација

416– награде запосленима и остали посебни расходи повећава се са износом од 42.500,00 динара.

На основу Решења о промени апропријације број : 001144064/2024 од 26. марта 2024. године, извршене су следеће измене апропријација у табеларном делу члана 8. Посебног дела Одлуке о буџету општине Сента за 2024. годину у Разделу 5. Општинска управа. У оквиру програма 15.: Опште услуге локалне самоуправе, Програмска активност 0602-0001 Функционисање локалне самоуправе и градских општина, извор финансирања 01– општи приходи и примања буџета, позиција 112/0, економска класификација 511– зграде и грађевински објекти умањује се са износом од 225.000,00 динара.

У оквиру Програма 2.: Комуналне делатности
Програмска активност 1102-0001 Управљање/ одржавање јавним осветљењем, извор финансирања 01– општи приходи и примања буџета, позиција 129/0, економска класификација 423- услуге по уговору повећава се са износом од 225.000,00 динара.

На основу Решења о повећању апропријације број 001157354/2024 од 27. марта 2024. године, у Разделу 5. Општинска управа, у оквиру Програм 7: Организација саобраћаја и саобраћајна инфраструктура, Пројекат: 0701-5006 Финансирање I.фазе радова на реконструкцији и проширењу саобраћајнице од Сел школе до Бурањ шора на територији општине Сента, Функција 451, извор финансирања 07– трансфери од других нивоа власти, позиција 104/1, економска класификација 511– зграде и грађевински објекти повећава се са износом од 89.901.000,00 динара.

Сходно Закона о буџетском систему („Службени гласник РС“ бр. 54/2009, 73/2010, 101/2010, 101/2011, 93/2012, 62/2013, 63/2013-испр., 108/2013, 142/2014, 68/2015, др. Закон, 103/2015, 99/2016,113/2017, 95/2018, 31/2019, 72/2019, 149/2020, 118/2021, 138/2022, 118/2021 др. закон и 92/2023) Капитални наменски трансфери, у ужем смислу, од АП Војводина у корист нивоа општина (конто: 733252) повећава се са износом од 89.901.000,00 динара.

На основу Решења о повећању апропријације број 001419996 /2024 од 17. април 2024. године, у Разделу 5. Општинска управа, у оквиру Програм 2: Комуналне делатности, Пројекат: 1102-7010 Бушење бунара Б-10/II на водозахвату- Југ у Сенти, Функција 630, извор финансирања 07– трансфери од других нивоа власти, позиција 127/0, економска класификација 511– зграде и грађевински објекти повећава се са износом од 1.728.919,00 динара.

Сходно Закона о буџетском систему („Службени гласник РС“ бр. 54/2009, 73/2010, 101/2010, 101/2011, 93/2012, 62/2013, 63/2013-испр., 108/2013, 142/2014, 68/2015, др. Закон, 103/2015, 99/2016,113/2017, 95/2018, 31/2019, 72/2019, 149/2020, 118/2021, 138/2022, 118/2021 др. закон и 92/2023) Капитални наменски трансфери, у ужем смислу, од АП Војводина у корист нивоа општина (конто: 733252) повећава се са износом од 1.728.919,00 динара.

На основу Решења о повећању апропријације број 001442649/2024 од 18. април 2024. године, у Разделу 5. Општинска управа, у оквиру Програм 13: Развој културе и информисања- Сенћанско Мађарско Камерно Позориште, Програмска активност: 1201-0002 Јачање културне продукције и уметничког стваралаштва, Функција 820, извор финансирања 05– донације од иностраних земаља, позиција 227/0, економска класификација 422– трошкови путовања повећава се са износом од 126.400,00 динара. Програм 13: Развој културе и информисања- Сенћанско Мађарско Камерно Позориште, Програмска активност: 1201-0002 Јачање културне продукције и уметничког стваралаштва, Функција 820, извор финансирања 05– донације од иностраних земаља, позиција 228/0, економска класификација 423– услуге по уговору повећава се са износом од 34.420,00 динара. Програм 13: Развој културе и информисања- Сенћанско Мађарско

Камерно Позориште, Програмска активност: 1201-0002 Јачање културне продукције и уметничког стваралаштва, Функција 820, извор финансирања 05– донације од иностраних земаља, позиција 229/0, економска класификација 424– специјализоване услуге повећава се са износом од 60.065,00 динара. Програм 13: Развој културе и информисања- Сенћанско Мађарско Камерно Позориште, Програмска активност: 1201-0002 Јачање културне продукције и уметничког стваралаштва, Функција 820, извор финансирања 05– донације од иностраних земаља, позиција 231/0, економска класификација 426– материјал повећава се са износом од 60.000,00 динара.

Сходно Закона о буџетском систему („Службени гласник РС“ бр. 54/2009, 73/2010, 101/2010, 101/2011, 93/2012, 62/2013, 63/2013-испр., 108/2013, 142/2014, 68/2015, др. Закон, 103/2015, 99/2016,113/2017, 95/2018, 31/2019, 72/2019, 149/2020, 118/2021, 138/2022, 118/2021 др. закон и 92/2023) Текуће донације од међународних организација у корист нивоа општина (конто: 732151) повећава се са износом од 280.885,00 динара.

На основу Решења о повећању апропријације број 001553123/2024 од 29. април 2024. године, у Разделу 5. Општинска управа, у оквиру Програм 8: Предшколско образовање

Пројекат: 2002-4003 За извођење ППП (Припремног предшколског програма), Функција 911, извор финансирања 15– неутрошена средства донација из ранијих година, позиција 185/0, економска класификација 426– материјал повећава се са износом од 138.000,00 динара.

Сходно Закона о буџетском систему („Службени гласник РС“ бр. 54/2009, 73/2010, 101/2010, 101/2011, 93/2012, 62/2013, 63/2013-испр., 108/2013, 142/2014, 68/2015, др. Закон, 103/2015, 99/2016,113/2017, 95/2018, 31/2019, 72/2019, 149/2020, 118/2021, 138/2022, 118/2021 др. закон и 92/2023) Пренета неутрошена средства за посебне намене (конто: 311712) повећава се са износом од 138.000,00 динара.

На основу Решења о промени апропријације број: 001519935/2024 од 29. април 2024. године, извршене су следеће измене апропријација у табеларном делу члана 8. Посебног дела Одлуке о буџету општине Сента за 2024. годину у Разделу 5. Општинска управа. У оквиру програма 16: Политички систем локалне самоуправе, Програмска активност 2101-0001 Функционисање скупштине, извор финансирања 01– општи приходи и примања буџета, позиција 7/0, економска класификација 423– услуге по уговору умањује се са износом од 70.000,00 динара.

У оквиру Програма 16: Политички систем локалне самоуправе
Програмска активност 2101-0001 Функционисање скупштине, извор финансирања 01– општи приходи и примања буџета, позиција 3/0, економска класификација 414- социјална давања запосленима повећава се са износом од 70.000,00 динара.

На основу Решења о промени апропријације број: 001553266/2024 од 29. април 2024. године, извршене су следеће измене апропријација у табеларном делу члана 8. Посебног дела Одлуке о буџету општине Сента за 2024. годину у Разделу 5. Општинска управа. У оквиру програма Програма 14: Развој спорта и омладине, Програмска активност 1301-0004 Функционисање локалних спортских установа, извор финансирања 01– општи приходи и примања буџета, позиција 136/0, економска класификација 423– услуге по уговору умањује се са износом од 25.000,00 динара.

У оквиру Програма 14: Развој спорта и омладине
Програмска активност 1301-0004 Функционисање локалних спортских установа, извор финансирања 01– општи приходи и примања буџета, позиција 138/0, економска класификација 425- текуће поправке и одржавање повећава се са износом од 25.000,00 динара.

На основу Решења о промени апропријације број: 001553954/2024 од 29. април 2024. године, извршене су следеће измене апропријација у табеларном делу члана 8. Посебног дела Одлуке о буџету општине Сента за 2024. годину у Разделу 5. Општинска управа. У оквиру програма 8.: Предшколско образовање, Програмска активност 2002-0002 Функционисање и остваривање предшколског васпитања и образовања, извор финансирања 01– општи приходи и примања буџета, позиција 157/0, економска класификација 423- услуге по уговору умањује се са износом од 35.000,00 динара.

У оквиру Програма 8.: Предшколско образовање
Програмска активност 2002-0002 Функционисање и остваривање предшколског васпитања и образовања, извор финансирања 01– општи приходи и примања буџета, позиција 163/0, економска класификација 482- порези,обавезне таксе, казне, пенали и камате повећава се са износом од 35.000,00 динара.

На основу Решења о промени апропријације број: 001553632/2024 од 29. април 2024. године, извршене су следеће измене апропријација у табеларном делу члана 8. Посебног дела Одлуке о буџету општине Сента за 2024. годину у Разделу 5. Општинска управа. У оквиру програма 8.: Предшколско образовање
Пројекат 2002-4002 Пружење услуге боравка деце у предшколској установи, извор финансирања 01– општи приходи и примања буџета, позиција 172/0, економска класификација 421- стални трошкови умањује се са износом од 535.600,00 динара.

У оквиру Програма 8.: Предшколско образовање
Пројекат 2002-4002 Пружење услуге боравка деце у предшколској установи, извор финансирања 01– општи приходи и примања буџета, позиција 177/0, економска класификација 426- материјал умањује се са износом од 594.400,00 динара.

У оквиру Програма 8.: Предшколско образовање
Пројекат 2002-4002 Пружење услуге боравка деце у предшколској установи, извор финансирања 01– општи приходи и примања буџета, позиција 179/0, економска класификација 179- машине и опрема повећава се са износом од 1.130.000,00 динара.

У оквиру Програма 8.: Предшколско образовање
Пројекат 2002-4003 За извођење ППП (Припремног предшколског програма), извор финансирања 07– трансфери од других нивоа власти, позиција 185/0, економска класификација 426- материјал умањује се са износом од 200.000,00 динара.

У оквиру Програма 8.: Предшколско образовање
Пројекат 2002-4003 За извођење ППП (Припремног предшколског програма), извор финансирања 07– трансфери од других нивоа власти, позиција 187/0, економска класификација 512- машине и опрема повећава се са износом од 200.000,00 динара.

На основу Решења о промени апропријације број: 001707561/2024 од 20. мај 2024. године, извршене су следеће измене апропријација у табеларном делу члана 8. Посебног дела Одлуке о буџету општине Сента за 2024. годину у Разделу 5. Општинска управа. У оквиру програма Програма 13.: Развој културе и информисања- Сенћанско Мађарско Камерно Позориште Активност: 1201-0002 Јачање културне продукције и уметничког стваралаштва, извор финансирања 05– донације од иностраних земаља, позиција 227/0, економска класификација 422- трошкови путовања умањује се са износом од 35.000,00 динара. У оквиру Програма 13.: Развој културе и информисања- Сенћанско Мађарско Камерно Позориште, Активност: 1201-0002 Јачање културне продукције и уметничког стваралаштва, извор финансирања 05– донације од иностраних земаља, позиција 230/0, економска класификација 425- текуће поправке и одржавање умањује се са износом од 100.000,00 динара. У оквиру Програма 13.: Развој културе и информисања- Сенћанско Мађарско Камерно Позориште, Активност: 1201-0002 Јачање

културне продукције и уметничког стваралаштва, извор финансирања 05– донације од иностраних земаља, позиција 231/0, економска класификација 426- трошкови путовања умањује се са износом од 196.000,00 динара.

У оквиру Програма 13.: Развој културе и информисања- Сенћанско Мађарско Камерно Позориште, Активност: 1201-0002 Јачање културне продукције и уметничког стваралаштва, извор финансирања 05– донације од иностраних земаља, позиција 228/0, економска класификација 423- услуге по уговору повећава се са износом од 331.000,00 динара.

На основу Решења о повећању апропријације број 001718046/2024 од 21. мај 2024. године, у Разделу 5. Општинска управа, у оквиру Програм 13: Развој културе и информисања- Сенћанско Мађарско Камерно Позориште, Програмска активност: 1201-0002 Јачање културне продукције и уметничког стваралаштва, Функција 820, извор финансирања 08– добровољни трансфери од физичких и правних лица, позиција 227/0, економска класификација 422– трошкови путовања повећава се са износом од 21.000,00 динара. Програм 13: Развој културе и информисања- Сенћанско Мађарско Камерно Позориште, Програмска активност: 1201-0002 Јачање културне продукције и уметничког стваралаштва, Функција 820, извор финансирања 08– добровољни трансфери од физичких и правних лица, позиција 229/0, економска класификација 424– специјализоване услуге повећава се са износом од 4.694,00 динара.Програм 13: Развој културе и информисања- Сенћанско Мађарско Камерно Позориште, Програмска активност: 1201-0002 Јачање културне продукције и уметничког стваралаштва, Функција 820, извор финансирања 08– добровољни трансфери од физичких и правних лица, позиција 231/0, економска класификација 426– материјал повећава се са износом од 14.306,00 динара.

Сходно Закона о буџетском систему („Службени гласник РС“ бр. 54/2009, 73/2010, 101/2010, 101/2011, 93/2012, 62/2013, 63/2013-испр., 108/2013, 142/2014, 68/2015, др. Закон, 103/2015, 99/2016,113/2017, 95/2018, 31/2019, 72/2019, 149/2020, 118/2021, 138/2022, 118/2021 др. закон и 92/2023) Текући добровољни трансфери од физичких и правних лица у корист нивоа општина (конто: 744151) повећава се са износом од 40.000,00 динара.

На основу Решења о повећању апропријације број 001718827/2024 од 21. мај 2024. године, у Разделу 5. Општинска управа, у оквиру Програм 8: Предшколско образовање, Пројекат: 2002-4003 За извођење ППП (Припремног предшколског програма), Функција 911, извор финансирања 07– трансфери од других нивоа власти, позиција 185/0, економска класификација 426– материјал повећава се са износом од 49.500,00 динара.

Сходно Закона о буџетском систему („Службени гласник РС“ бр. 54/2009, 73/2010, 101/2010, 101/2011, 93/2012, 62/2013, 63/2013-испр., 108/2013, 142/2014, 68/2015, др. Закон, 103/2015, 99/2016,113/2017, 95/2018, 31/2019, 72/2019, 149/2020, 118/2021, 138/2022, 118/2021 др. закон и 92/2023) Текући наменски трансфери, у ужем смислу, од АП Војводина у корист нивоа општина (конто: 733156) повећава се са износом од 49.500,00 динара.

На основу Решења о повећању апропријације број 001831583/2024 од 04. јун 2024. године, у Разделу 5. Општинска управа, у оквиру Програм 13: Развој културе и информисања- Културно образовни центар Турзо Лајош, Програмска активност: 1201-0002 Јачање културне продукције и уметничког стваралаштва, Функција 820, извор финансирања 05– донације од иностраних земаља, позиција 226/0, економска класификација 421– стални трошкови повећава се са износом од 5.000,00 динара. Програм 13: Развој културе и информисања- Културно образовни центар Турзо Лајош, Програмска активност: 1201-0002 Јачање културне продукције и уметничког стваралаштва, Функција 820, извор финансирања 05– донације од иностраних земаља, позиција 228/0, економска класификација 423– услуге по уговору повећава се са износом од 1.323.000,00 динара. Програм 13: Развој културе и информисања- Културно

образовни центар Турзо Лајош, Програмска активност: 1201-0002 Јачање културне продукције и уметничког стваралаштва, Функција 820, извор финансирања 05– донације од иностраних земаља, позиција 229/0, економска класификација 424– специјализоване услуге повећава се са износом од 227.000,00 динара.

Сходно Закона о буџетском систему („Службени гласник РС“ бр. 54/2009, 73/2010, 101/2010, 101/2011, 93/2012, 62/2013, 63/2013-испр., 108/2013, 142/2014, 68/2015, др. Закон, 103/2015, 99/2016,113/2017, 95/2018, 31/2019, 72/2019, 149/2020, 118/2021, 138/2022, 118/2021 др. закон и 92/2023) Текуће донације од међународних организација у корист нивоа општина (конто: 732151) повећава се са износом од 1.555.000,00 динара.

На основу Решења о промени апропријације број: 001842059/2024 од 04. јун 2024. године, извршене су следеће измене апропријација у табеларном делу члана 8. Посебног дела Одлуке о буџету општине Сента за 2024. годину у Разделу 5. Општинска управа. У оквиру програма 15: Опште услуге локалне самоуправе, Програмска активност 0602-0001 Функционисање локалне самоуправе и градских општина, извор финансирања 01– општи приходи и примања буџета, позиција 112/0, економска класификација 511– зграде и грађевински објекти умањује се са износом од 200.000,00 динара.

У оквиру Програма 15: Опште услуге локалне самоуправе, Програмска активност 0602-0001 Функционисање локалне самоуправе и градских општина, извор финансирања 01– општи приходи и примања буџета, позиција 111/0, економска класификација 424- специјализоване услуге повећава се са износом од 200.000,00 динара.

На основу Решења о промени апропријације број: 001930583/2024 од 13. јун 2024. године, извршене су следеће измене апропријација у табеларном делу члана 8. Посебног дела Одлуке о буџету општине Сента за 2024. годину у Разделу 5. Општинска управа. У оквиру програма 13.: Развој културе и информисања- Сенћанско Мађарско Камерно Позориште
Активност: 1201-0002 Јачање културне продукције и уметничког стваралаштва, извор финансирања 05– донације од иностраних земаља, позиција 226/0, економска класификација 421- стални трошкови умањује се са износом од 6.000,00 динара. У оквиру Програма 13.: Развој културе и информисања- Сенћанско Мађарско Камерно Позориште, Активност: 1201-0002 Јачање културне продукције и уметничког стваралаштва, извор финансирања 05– донације од иностраних земаља, позиција 227/0, економска класификација 422- трошкови путовања умањује се са износом од 13.904,00 динара. У оквиру Програма 13.: Развој културе и информисања- Сенћанско Мађарско Камерно Позориште, Активност: 1201-0002 Јачање културне продукције и уметничког стваралаштва, извор финансирања 05– донације од иностраних земаља, позиција 230/0, економска класификација 425- текуће поправке и одржавање умањује се са износом од 19.200,00 динара.У оквиру Програма 13.: Развој културе и информисања- Сенћанско Мађарско Камерно Позориште, Активност: 1201-0002 Јачање културне продукције и уметничког стваралаштва, извор финансирања 05– донације од иностраних земаља, позиција 232/0, економска класификација 512- машине и опрема умањује се са износом од 192.479,00 динара.

У оквиру Програма 13.: Развој културе и информисања- Сенћанско Мађарско Камерно Позориште, Активност: 1201-0002 Јачање културне продукције и уметничког стваралаштва, извор финансирања 05– донације од иностраних земаља, позиција 228/0, економска класификација 423- услуге по уговору повећава се са износом од 116.295,00 динара.

У оквиру Програма 13.: Развој културе и информисања- Сенћанско Мађарско Камерно Позориште, Активност: 1201-0002 Јачање културне продукције и уметничког стваралаштва, извор финансирања 05– донације од иностраних земаља, позиција 231/0, економска класификација 426- материјал повећава се са износом од 115.288,00 динара.

На основу Решења о промени апропријације број: 001930571/2024 од 13. јун 2024. године, извршене су следеће измене апропријација у табеларном делу члана 8. Посебног дела Одлуке о буџету општине Сента за 2024. годину у Разделу 5. Општинска управа. У оквиру програма 15: Опште услуге локалне самоуправе, Програмска активност 0602-0001 Функционисање локалне самоуправе и градских општина, извор финансирања 01– општи приходи и примања буџета, позиција 58/0, економска класификација 421– стални трошкови умањује се са износом од 600.000,00 динара.

У оквиру Програма 15: Опште услуге локалне самоуправе
Програмска активност 0602-0001 Функционисање локалне самоуправе и градских општина, извор финансирања 01– општи приходи и примања буџета, позиција 71/0, економска класификација 512- машине и опрема повећава се са износом од 600.000,00 динара.

На основу Решења о промени апропријације број: 001930555/2024 од 13. јун 2024. године, извршене су следеће измене апропријација у табеларном делу члана 8. Посебног дела Одлуке о буџету општине Сента за 2024. годину у Разделу 5. Општинска управа. У оквиру програма Програма 8.: Предшколско образовање, Пројекат 2002-4002 пружење услуге боравка деце у предшколског установи, извор финансирања 01– општи приходи и примања буџета, позиција 176/0, економска класификација 425- текуће поправке и одржавање умањује се са износом од 66.000,00 динара. У оквиру Програма 8.: Предшколско образовање
Пројекат 2002-4003 за извођење ППП(Припремног предшколског програма), извор финансирања 07– трансфери од других нивоа власти, позиција 186/0, економска класификација 511- зграде и грађевински објекти умањује се са износом од 75.000,00 динара.

У оквиру Програма 8.: Предшколско образовање, Пројекат 2002-4002 пружење услуге боравка деце у предшколског установи, извор финансирања 01– општи приходи и примања буџета, позиција 174/0, економска класификација 423- услуге по уговору повећава се са износом од 66.000,00 динара. У оквиру Програма 8.: Предшколско образовање, Пројекат 2002-4003 за извођење ППП(Припремног предшколског програма), извор финансирања 07– трансфери од других нивоа власти, позиција 187/0, економска класификација 512- машине и опрема повећава се са износом од 75.000,00 динара.

На основу Решења о повећању апропријације број 001941507/2024 од 14. јун 2024. године, у Разделу 5. Општинска управа, у оквиру Програм 13: Развој културе и информисања- Културно образовни центар Турзо Лајош, Програмска активност: 1201-0002 Јачање културне продукције и уметничког стваралаштва, Функција 820, извор финансирања 08– добровојни трансфери од физичких и правних лица, позиција 228/0, економска класификација 423– услуге по уговору повећава се са износом од 30.000,00 динара. Програм 13: Развој културе и информисања- Културно образовни центар Турзо Лајош, Програмска активност: 1201-0003 Унапређење система очувања и представљања културно- историјског наслеђа, Функција 820, извор финансирања 08– добровојни трансфери од физичких и правних лица, позиција 236/0, економска класификација 423– услуге по уговору повећава се са износом од 30.000,00 динара.

Сходно Закона о буџетском систему („Службени гласник РС“ бр. 54/2009, 73/2010, 101/2010, 101/2011, 93/2012, 62/2013, 63/2013-испр., 108/2013, 142/2014, 68/2015, др. Закон, 103/2015, 99/2016,113/2017, 95/2018, 31/2019, 72/2019, 149/2020, 118/2021, 138/2022, 118/2021 др. закон и 92/2023) Текући добровољни трансфери од физичких и правних лица у корист нивоа општина (конто 744151) повећава се са износом од 60.000,00 динара.

На основу Решења о промени апропријације број: 001966088/2024 од 16. јун 2024. године, извршене су следеће измене апропријација у табеларном делу члана 8. Посебног дела Одлуке о буџету општине Сента за 2024. годину у Разделу 5. Општинска управа. У оквиру програма 16: Политички систем локалне самоуправе, Програмска активност 2101-0001 Функционисање скупштине, извор финансирања 01– општи приходи и примања буџета, позиција 7/0, економска класификација 423– услуге по уговору умањује се са износом од 780.000,00 динара.

У оквиру Програма 16: Политички систем локалне самоуправе
Пројекат 2101-4001 Избори 2024, извор финансирања 01– општи приходи и примања буџета, позиција 12/0, економска класификација 423– услуге по уговору повећава се са износом од 780.000,00 динара.

На основу Решења о повећању апропријације број 001986540 /2024 од 20. јун 2024. године, у Разделу 5. Општинска управа, у оквиру Програм 13: Развој културе и информисања- Културно образовни центар Турзо Лајош, Програмска активност: 1201-0002 Јачање културне продукције и уметничког стваралаштва, Функција 820, извор финансирања 07– трансфери од других нивоа власти, позиција 228/0, економска класификација 423– услуге по уговору повећава се са износом од 35.000,00 динара. Програм 13: Развој културе и информисања- Културно образовни центар Турзо Лајош, Програмска активност: 1201-0002 Јачање културне продукције и уметничког стваралаштва, Функција 820, извор финансирања 07– трансфери од других нивоа власти, позиција 231/0, економска класификација 426– материјал повећава се са износом од 5.000,00 динара.

Сходно Закона о буџетском систему („Службени гласник РС“ бр. 54/2009, 73/2010, 101/2010, 101/2011, 93/2012, 62/2013, 63/2013-испр., 108/2013, 142/2014, 68/2015, др. Закон, 103/2015, 99/2016,113/2017, 95/2018, 31/2019, 72/2019, 149/2020, 118/2021, 138/2022, 118/2021 др. закон и 92/2023) Текући наменски трансфери, у ужем смислу, од АП Војводина у корист нивоа општина (конто: 733156) повећава се са износом од 40.000,00 динара.

На основу Решења о повећању апропријације број 002071984/2024 од 01. јули 2024. године, у Разделу 5. Општинска управа, у оквиру Програм 13: Развој културе и информисања- Сенћанско Мађарско Камерно Позориште, Програмска активност: 1201-0002 Јачање културне продукције и уметничког стваралаштва, Функција 820, извор финансирања 05– донације од иностраних земаља, позиција 229/0, економска класификација 424– специјализоване услуге повећава се са износом од 698.241,00 динара. Програм 13: Развој културе и информисања- Сенћанско Мађарско Камерно Позориште, Програмска активност: 1201-0002 Јачање културне продукције и уметничког стваралаштва, Функција 820, извор финансирања 05– донације од иностраних земаља, позиција 231/0, економска класификација 426– материјал повећава се са износом од 12.761,00 динара.

Сходно Закона о буџетском систему („Службени гласник РС“ бр. 54/2009, 73/2010, 101/2010, 101/2011, 93/2012, 62/2013, 63/2013-испр., 108/2013, 142/2014, 68/2015, др. Закон, 103/2015, 99/2016,113/2017, 95/2018, 31/2019, 72/2019, 149/2020, 118/2021, 138/2022, 118/2021 др. закон и 92/2023) Текуће донације од међународних организација у корист нивоа општина (конто: 732151) повећава се са износом од 711.002,00 динара.

На основу Решења о повећању апропријације број 002101470/2024 од 04. јули 2024. године, у Разделу 5. Општинска управа, у оквиру Програма 13: Развој културе и информисања- Историјски Архив, Програмска активност: 1201-0001 Функционисање локалних установа културе, Функција 820, извор финансирања 07– трансфери од других нивоа власти, позиција

225/0, економска класификација 512– машине и опрема повећава се са износом од 800.000,00 динара.

Сходно Закона о буџетском систему („Службени гласник РС“ бр. 54/2009, 73/2010, 101/2010, 101/2011, 93/2012, 62/2013, 63/2013-испр., 108/2013, 142/2014, 68/2015, др. Закон, 103/2015, 99/2016,113/2017, 95/2018, 31/2019, 72/2019, 149/2020, 118/2021, 138/2022, 118/2021 др. закон и 92/2023) Текући наменски трансфери, у ужем смислу, од АП Војводина у корист нивоа општина (конто: 733156) повећава се са износом од 800.000,00 динара.

На основу Решења о повећању апропријације број 002105812/2024 од 04. јули 2024. године, у Разделу 5. Општинска управа, у оквиру Програма 4: Развој туризма, Пројекат: 1502-7014 Михољски сусрети села, Функција 473, извор финансирања 07– трансфери од других нивоа власти, позиција 110/2, економска класификација 421– стални трошкови повећава се са износом од 240.000,00 динара. Програм 4: Развој туризма Пројекат: 1502-7014 Михољски сусрети села, Функција 473, извор финансирања 07– трансфери од других нивоа власти, позиција 110/3, економска класификација 423– услуге по уговору повећава се са износом од 70.000,00 динара. Програм 4: Развој туризма, Пројекат: 1502-7014 Михољски сусрети села, Функција 473, извор финансирања 07– трансфери од других нивоа власти, позиција 110/4, економска класификација 426– материјал повећава се са износом од 190.000,00 динара.

Сходно Закона о буџетском систему („Службени гласник РС“ бр. 54/2009, 73/2010, 101/2010, 101/2011, 93/2012, 62/2013, 63/2013-испр., 108/2013, 142/2014, 68/2015, др. Закон, 103/2015, 99/2016,113/2017, 95/2018, 31/2019, 72/2019, 149/2020, 118/2021, 138/2022, 118/2021 др. закон и 92/2023) Текући наменски трансфери, у ужем смислу, од Републике у корист нивоа општина (конто: 733154) повећава се са износом од 500.000,00 динара.

На основу Решења о повећању апропријације број 002129352 /2024 од 08. јули 2024. године, у Разделу 5. Општинска управа, у оквиру Програма 4: Развој туризма, Пројекат: 1502-7013 Прослава 327. годишњице Сенћанске битке Функција 473, извор финансирања 07– трансфери од других нивоа власти, позиција 110/1, економска класификација 421– стални трошкови повећава се са износом од 900.000,00 динара.

Сходно Закона о буџетском систему („Службени гласник РС“ бр. 54/2009, 73/2010, 101/2010, 101/2011, 93/2012, 62/2013, 63/2013-испр., 108/2013, 142/2014, 68/2015, др. Закон, 103/2015, 99/2016,113/2017, 95/2018, 31/2019, 72/2019, 149/2020, 118/2021, 138/2022, 118/2021 др. закон и 92/2023) Текући наменски трансфери, у ужем смислу, од АП Војводина у корист нивоа општина (конто: 733156) повећава се са износом од 900.000,00 динара.

На основу Решења о повећању апропријације број 002133567/2024 од 08. јули 2024. године, у Разделу 5. Општинска управа, у оквиру Програма 6: Заштита животне средине, Пројекат: 0401-7014 Смањење загађења ваздуха пореклом из индивидуалних извора у општини Сента у 2024 години, Функција 560, извор финансирања 07– трансфери од других нивоа власти, позиција 118/1, економска класификација 472– накнаде за социјалну заштиту из буџета повећава се са износом од 1.344.000,00 динара.

Сходно Закона о буџетском систему („Службени гласник РС“ бр. 54/2009, 73/2010, 101/2010, 101/2011, 93/2012, 62/2013, 63/2013-испр., 108/2013, 142/2014, 68/2015, др. Закон, 103/2015, 99/2016,113/2017, 95/2018, 31/2019, 72/2019, 149/2020, 118/2021, 138/2022, 118/2021 др. закон и 92/2023) Текући наменски трансфери, у ужем смислу, од Републике у корист нивоа општина (конто: 733154) повећава се са износом од 1.344.000,00 динара.

На основу Решења о повећању апропријације број 002133732/2024 од 08. јули 2024. године, у Разделу 5. Општинска управа, у оквиру Програма 6: Заштита животне средине,

Пројекат: 0401-7015 Пошумљавање у циљу заштите и очувања предеоног диверезидитета у 2024.годдини, Функција 560, извор финансирања 07– трансфери од других нивоа власти, позиција 118/2, економска класификација 424– специјализоване услуге повећава се са износом од 613.683,00 динара.

Сходно Закона о буџетском систему („Службени гласник РС“ бр. 54/2009, 73/2010, 101/2010, 101/2011, 93/2012, 62/2013, 63/2013-испр., 108/2013, 142/2014, 68/2015, др. Закон, 103/2015, 99/2016,113/2017, 95/2018, 31/2019, 72/2019, 149/2020, 118/2021, 138/2022, 118/2021 др. закон и 92/2023) Текући наменски трансфери, у ужем смислу, од Републике у корист нивоа општина (конто: 733154) повећава се са износом од 613.683,00 динара.

На основу Решења о промени апропријације број: 002138208/2024 од 09. јул 2024. године, извршене су следеће измене апропријација у табеларном делу члана 8. Посебног дела Одлуке о буџету општине Сента за 2024. годину у Разделу 5. Општинска управа. У оквиру рограма 13.: Развој културе и информисања- Културно- Образовни Центар Турзо Лајош, Програмска активност 1201-0002 Јачање културне продукције и уметничког стваралаштва, извор финансирања 05– донације од иностраних земаља, позиција 226/0, економска класификација 421– стални трошкови умањује се са износом од 5.000,00 динара. У оквиру Програма 13.: Развој културе и информисања- Културно- Образовни Центар Турзо Лајош, Програмска активност 1201-0002 Јачање културне продукције и уметничког стваралаштва, извор финансирања 05– донације од иностраних земаља, позиција 229/0, економска класификација 424– специјализоване услуге умањује се са износом од 24.839,00 динара. У оквиру Програма 13.: Развој културе и информисања- Културно- Образовни Центар Турзо Лајош, Програмска активност 1201-0002 Јачање културне продукције и уметничког стваралаштва, извор финансирања 05– донације од иностраних земаља, позиција 228/0, економска класификација 423– услуге по уговору повећава се са износом од 29.839,00 динара.

На основу Решења о повећању апропријације број 002136090/2024 од 09. јули 2024. године, у Разделу 5. Општинска управа, у оквиру Програма 11: Социјална и дечја заштита, Пројекат: 0902-0001 Једнократне помоћи и други облици помоћи, Функција 070, извор финансирања 07– трансфери од других нивоа власти, позиција 46/1, економска класификација 472– накнаде за социјалну заштиту из буџета повећава се са износом од 1.755.000,00 динара.

Сходно Закона о буџетском систему („Службени гласник РС“ бр. 54/2009, 73/2010, 101/2010, 101/2011, 93/2012, 62/2013, 63/2013-испр., 108/2013, 142/2014, 68/2015, др. Закон, 103/2015, 99/2016,113/2017, 95/2018, 31/2019, 72/2019, 149/2020, 118/2021, 138/2022, 118/2021 др. закон и 92/2023) Текући наменски трансфери, у ужем смислу, од Републике у корист нивоа општина (конто: 733154) повећава се са износом од 1.755.000,00 динара.

На основу Решења о повећању апропријације број : 002136142/2024 од 09. јули 2024. године, у Разделу 5. Општинска управа, у оквиру Програма 5: Пољопривреда и рурални развој

Пројекат: 0101-0001 Подршка за спровођење пољопривредне политике у локалној заједници, Функција 421, извор финансирања 07– трансфери од других нивоа власти, позиција 93/0, економска класификација 425– текуће поправке и одржавање повећава се са износом од 9.484.147,00 динара.

Сходно Закона о буџетском систему („Службени гласник РС“ бр. 54/2009, 73/2010, 101/2010, 101/2011, 93/2012, 62/2013, 63/2013-испр., 108/2013, 142/2014, 68/2015, др. Закон, 103/2015, 99/2016,113/2017, 95/2018, 31/2019, 72/2019, 149/2020, 118/2021, 138/2022, 118/2021 др. закон и 92/2023) Текући наменски трансфери, у ужем смислу, од АП Војводина у корист нивоа општина (конто: 733156) повећава се са износом од 9.484.147,00 динара.

На основу Решења о промени апропријације број: 002223578 /2024 од 18. јул 2024. године, извршене су следеће измене апропријација у табеларном делу члана 8. Посебног дела Одлуке о буџету општине Сента за 2024. годину у Разделу 5. Општинска управа. У оквиру програма 15: Опште услуге локалне самоуправе, Пројекат 0602-5004 Пројектовање и изградња дечјег игралишта, извор финансирања 01– општи приходи и примања буџета, позиција 79/0, економска класификација 511– зграде и грађевински објекти умањује се са износом од 500.000,00 динара. У оквиру Програма 11: Социјална и дечија заштита, Програмска активност 0902-0019 Подршка деци и породици са децом, извор финансирања 01– општи приходи и примања буџета, позиција 41/0, економска класификација 472- накнаде за социјалну заштиту из буџета повећава се са износом од 500.000,00 динара.

На основу Решења о промени апропријације број: 002260808/2024 од 19. јул 2024. године, извршене су следеће измене апропријација у табеларном делу члана 8. Посебног дела Одлуке о буџету општине Сента за 2024. годину у Разделу 5. Општинска управа. У оквиру програма 8.: Предшколско образовање, Програмска активност 2002-0002 Функционисање и остваривање предшколског васпитања и образовања, извор финансирања 01– општи приходи и примања буџета, позиција 151/0, економска класификација 413- накнаде у натури умањује се са износом од 50.000,00 динара. У оквиру Програма 8.: Предшколско образовање, Пројекат 2002-4001 Пружење услуге боравка деце у предшколској установи за социјално угрожених детета, извор финансирања 01– општи приходи и примања буџета, позиција 171/0, економска класификација 513- остале некретнине и опрема умањује се са износом од 26.000,00 динара. У оквиру Програма 8.:Предшколско образовање, Програмска активност 2002-0002 Функционисање и остваривање предшколског васпитања и образовања, извор финансирања 01– општи приходи и примања буџета, позиција 155/0, економска класификација 421 стални трошкови повећава се са износом од 50.000,00 динара. У оквиру Програма 8.: Предшколско образовање, Пројекат 2002-4001 Пружење услуге боравка деце у предшколској установи за социјално угрожених детета, извор финансирања 01– општи приходи и примања буџета, позиција 170/0, економска класификација 426- материјал повећава се са износом од 26.000,00 динара.

На основу Решења о повећању апропријације број : 002304237/2024 од 29. јули 2024. године, у Разделу 5. Општинска управа, у оквиру Програма 13: Развој културе и информисања- Сенћанско Мађарско Камерно Позориште, Програмска активност: 1201-0002 Јачање културне продукције и уметничког стваралаштва, Функција 820, извор финансирања 05– донације од иностраних земаља, позиција 226/0, економска класификација 421– стални трошкови повећава се са износом од 6.200,00 динара. Програм 13: Развој културе и информисања- Сенћанско Мађарско Камерно Позориште, Програмска активност: 1201-0002 Јачање културне продукције и уметничког стваралаштва, Функција 820, извор финансирања 05– донације од иностраних земаља, позиција 227/0, економска класификација 422– трошкови путовања повећава се са износом од 372.000,00 динара. Програм 13: Развој културе и информисања- Сенћанско Мађарско Камерно Позориште, Програмска активност: 1201-0002 Јачање културне продукције и уметничког стваралаштва, Функција 820, извор финансирања 05– донације од иностраних земаља, позиција 228/0, економска класификација 423– услуге по уговору повећава се са износом од 2.485.000,00 динара. Програм 13: Развој културе и информисања- Сенћанско Мађарско Камерно Позориште, Програмска активност: 1201-0002 Јачање културне продукције и уметничког стваралаштва, Функција 820, извор финансирања 05– донације од иностраних земаља, позиција 229/0, економска класификација 424– специјализоване услуге повећава се са износом од 3.064.000,00 динара. Програм 13: Развој културе и информисања- Сенћанско Мађарско Камерно Позориште, Програмска активност: 1201-0002 Јачање културне продукције и

уметничког стваралаштва, Функција 820, извор финансирања 05– донације од иностраних земаља, позиција 230/0, економска класификација 425– текуће поправке и одржавање повећава се са износом од 139.500,00 динара. Програм 13: Развој културе и информисања- Сенћанско Мађарско Камерно Позориште, Програмска активност: 1201-0002 Јачање културне продукције и уметничког стваралаштва, Функција 820, извор финансирања 05– донације од иностраних земаља, позиција 231/0, економска класификација 426– материјал повећава се са износом од 1.962.300,00 динара. Програм 13: Развој културе и информисања- Сенћанско Мађарско Камерно Позориште, Програмска активност: 1201-0002 Јачање културне продукције и уметничког стваралаштва, Функција 820, извор финансирања 05– донације од иностраних земаља, позиција 232/0, економска класификација 512– машине и опрема повећава се са износом од 1.271.000,00 динара.

Сходно Закона о буџетском систему („Службени гласник РС“ бр. 54/2009, 73/2010, 101/2010, 101/2011, 93/2012, 62/2013, 63/2013-испр., 108/2013, 142/2014, 68/2015, др. Закон, 103/2015, 99/2016,113/2017, 95/2018, 31/2019, 72/2019, 149/2020, 118/2021, 138/2022, 118/2021 др. закон и 92/2023) Текуће донације од међународних организација у корист нивоа општина (конто: 732151) повећава се са износом од 9.300.000,00 динара.

На основу Решења о повећању апропријације број : 002296104/2024 од 30. јули 2024. године, у Разделу 5. Општинска управа, у оквиру Програма 14: Развој спорта и омладине, Пројекат: 1301-5004 Инвестициано одржавање кошаркашког терена у ул.Златне греде, Функција 810, извор финансирања 07– трансфери од других нивоа власти, позиција 140/1, економска класификација 511– зграде и грађевински објекти повећава се са износом од 4.997.460,00 динара.

Сходно Закона о буџетском систему („Службени гласник РС“ бр. 54/2009, 73/2010, 101/2010, 101/2011, 93/2012, 62/2013, 63/2013-испр., 108/2013, 142/2014, 68/2015, др. Закон, 103/2015, 99/2016,113/2017, 95/2018, 31/2019, 72/2019, 149/2020, 118/2021, 138/2022, 118/2021 др. закон и 92/2023) Капитални наменски трансфери, у ужем смислу, од АП Војводина у корист нивоа општина (конто: 733252) повећава се са износом од 4.997.460,00 динара.

На основу Решења о повећању апропријације број : 002344187/2024 од 05. август 2024. године, у Разделу 5. Општинска управа, у оквиру Програма 13: Развој културе и информисања- Српски културни центар Стеван Сремац, Програмска активност: 1201-0001 Функционисање локалних установа културе, Функција 820, извор финансирања 07– трансфери од других нивоа власти, позиција 219/0, економска класификација 424– специјализоване услуге повећава се са износом од 200.000,00 динара.

Сходно Закона о буџетском систему („Службени гласник РС“ бр. 54/2009, 73/2010, 101/2010, 101/2011, 93/2012, 62/2013, 63/2013-испр., 108/2013, 142/2014, 68/2015, др. Закон, 103/2015, 99/2016,113/2017, 95/2018, 31/2019, 72/2019, 149/2020, 118/2021, 138/2022, 118/2021 др. закон и 92/2023) Текући наменски трансфери, у ужем смислу, од АП Војводина у корист нивоа општина (конто: 733156) повећава се са износом од 200.000,00 динара.

На основу Решења о повећању апропријације број : 002344142 /2024 од 05. август 2024. године, у Разделу 5. Општинска управа, у оквиру Програма 13: Развој културе и информисања- Сенћанско Мађарско Камерно Позориште, Програмска активност: 1201-0002 Јачање културне продукције и уметничког стваралаштва, Функција 820, извор финансирања 08– добровољни трансфери од физичких и правних лица, позиција 228/0, економска класификација 423– услуге по уговору повећава се са износом од 601.944,00 динара. Програм 13: Развој културе и информисања- Сенћанско Мађарско Камерно Позориште, Програмска активност: 1201-0002 Јачање културне продукције и уметничког стваралаштва, Функција 820, извор финансирања 08– добровољни трансфери од физичких и правних лица, позиција 229/0, економска класификација

424- специјализоване услуге повећава се са износом од 88.057,00 динара. Програм 13: Развој културе и информисања- Сенћанско Мађарско Камерно Позориште, Програмска активност: 1201-0002 Јачање културне продукције и уметничког стваралаштва, Функција 820, извор финансирања 08– добровољни трансфери од физичких и правних лица, позиција 232/0, економска класификација 512- машине и опрема повећава се са износом од 60.000,00 динара.

Сходно Закона о буџетском систему („Службени гласник РС“ бр. 54/2009, 73/2010, 101/2010, 101/2011, 93/2012, 62/2013, 63/2013-испр., 108/2013, 142/2014, 68/2015, др. Закон, 103/2015, 99/2016,113/2017, 95/2018, 31/2019, 72/2019, 149/2020, 118/2021, 138/2022, 118/2021 др. закон и 92/2023) Текући добровољни трансфери од физичких и правних лица у корист нивоа општина (конто: 744151) повећава се са износом од 750.001,00 динара.

На основу Решења о промени апропријације број: 002344050/2024 од 05. август 2024. године, извршене су следеће измене апропријација у табеларном делу члана 8. Посебног дела Одлуке о буџету општине Сента за 2024. годину у Разделу 5. Општинска управа. У оквиру програма 15: Опште услуге локалне самоуправе, Програмска активност 0602-0001 Функционисање локалне самоуправе и градских општина, извор финансирања 01– општи приходи и примања буџета, позиција 52/0, економска класификација 411– плате, додаци и накнаде запослених (зараде) умањује се са износом од 1.093.000,00 динара. У оквиру Програма 15: Опште услуге локалне самоуправе, Програмска активност 0602-0001 Функционисање локалне самоуправе и градских општина, извор финансирања 01– општи приходи и примања буџета, позиција 53/0, економска класификација 412– социјални доприноси на терет послодавца умањује се са износом од 175.000,00 динара. У оквиру Програма 13: Развој културе и информиасња, Програмска активност 1201-0001 Функционисање локалних установа културе, извор финансирања 01– општи приходи и примања буџета, позиција 211/0, економска класификација 411- плате, додаци и накнаде запослених (зараде) повећава се са износом од 1.093.000,00 динара. У оквиру Програма 13: Развој културе и информиасња, Програмска активност 1201-0001 Функционисање локалних установа културе, извор финансирања 01– општи приходи и примања буџета, позиција 212/0, економска класификација 412- плате, додаци и накнаде запослених (зараде) повећава се са износом од 175.000,00 динара.

На основу Решења о промени апропријације број: 002384973/2024 од 09. август 2024. године, извршене су следеће измене апропријација у табеларном делу члана 8. Посебног дела Одлуке о буџету општине Сента за 2024. годину у Разделу 5. Општинска управа. У оквиру програма 15: Опште услуге локалне самоуправе, Програмска активност 0602-0001 Функционисање локалне самоуправе и градских општина, извор финансирања 17– неутрошена средства трансфера од других нивоа власти, позиција 111/0, економска класификација 424– специјализоване услуге умањује се са износом од 460.800,00 динара. У оквиру Програма 1: Становање, урбанизам и просторно планирање, Пројекат 1101-7005 Израда пројектно-техничке документације за семафоризацију раскрснице Арпадова- Војислава Илића, извор финансирања 17– неутрошена средства трансфера од других нивоа власти, позиција 126/1, економска класификација 511- зграде и грађевински објекти повећава се са износом од 460.800,00 динара.

На основу Решења о промени апропријације број: 002385034 /2024 од 09. август 2024. године, извршене су следеће измене апропријација у табеларном делу члана 8. Посебног дела Одлуке о буџету општине Сента за 2024. годину у Разделу 5. Општинска управа. У оквиру програма 8.: Предшколско образовање, Програмска активност 2002-0002 Функционисање и остваривање предшколског васпитања и образовања, извор финансирања 01– општи приходи и примања буџета, позиција 156/0, економска класификација 422- трошкови путовања умањује се са износом од 34.500,00 динара. У оквиру Програма 8.: Предшколско образовање, Програмска

активност 2002-0002 Функционисање и остваривање предшколског васпитања и образовања, извор финансирања 01– општи приходи и примања буџета, позиција 155/0, економска класификација 421- стални трошкови повећава се са износом од 34.500,00 динара.

На основу Решења о промени апропријације број: 002385000/2024 од 09. август 2024. године, извршене су следеће измене апропријација у табеларном делу члана 8. Посебног дела Одлуке о буџету општине Сента за 2024. годину у Разделу 5. Општинска управа. У оквиру програма 15: Опште услуге локалне самоуправе, Програмска активност 0602-0001 Функционисање локалне самоуправе и градских општина, извор финансирања 01– општи приходи примања буџета, позиција 70/0, економска класификација 511– зграде и грађевински објекти умањује се са износом од 250.000,00 динара. У оквиру Програма 15: Опште услуге локалне самоуправе, Програмска активност 0602-0001 Функционисање локалне самоуправе и градских општина, извор финансирања 01– општи приходи примања буџета, позиција 71/0, економска класификација 512- машине и опрема повећава се са износом од 250.000,00 динара.

На основу Решења о повећању апропријације број : 002407050/2024 од 13. август 2024. године, у Разделу 5. Општинска управа, у оквиру Програма 17: Енергетска ефикасност и обновљиви извори енергије, Програмска активност: 0501-0001 Енергетски менаџмент, Функција 436, извор финансирања 07– трансфери од других нивоа власти, позиција 100/0, економска класификација 472– накнаде за социјалну заштиту из буџета повећава се са износом од 1.914.124,00 динара.

Сходно Закона о буџетском систему („Службени гласник РС“ бр. 54/2009, 73/2010, 101/2010, 101/2011, 93/2012, 62/2013, 63/2013-испр., 108/2013, 142/2014, 68/2015, др. Закон, 103/2015, 99/2016,113/2017, 95/2018, 31/2019, 72/2019, 149/2020, 118/2021, 138/2022, 118/2021 др. закон и 92/2023) Текући наменски трансфери, у ужем смислу, од Републике у корист нивоа општина (конто: 733154) повећава се са износом од 1.914.124,00 динара.

На основу Решења о промени апропријације број: 002416358/2024 од 14. август 2024. године, извршене су следеће измене апропријација у табеларном делу члана 8. Посебног дела Одлуке о буџету општине Сента за 2024. годину у Разделу 5. Општинска управа. У оквиру Програма 13.: Развој културе и информисања- Српски културни центар Стеван Сремац, Програмска активност 1201-0001 Функционисање локалних установа културе, извор финансирања 07– трансфери од других нивоа власти, позиција 219/0, економска класификација 424– специјализоване услуге умањује се са износом од 100.000,00 динара. У оквиру Програма 13.: Развој културе и информисања- Српски културни центар Стеван Сремац, Програмска активност 1201-0001 Функционисање локалних установа културе, извор финансирања 07– трансфери од других нивоа власти, позиција 218/0, економска класификација 423– услуге по уговору повећава се са износом од 100.000,00 динара.

На основу Решења о промени апропријације број: 002416306/2024 од 14. август 2024. године, извршене су следеће измене апропријација у табеларном делу члана 8. Посебног дела Одлуке о буџету општине Сента за 2024. годину у Разделу 5. Општинска управа. У оквиру Програма 15: Опште услуге локалне самоуправе, Програмска активност 0602-0001, Функционисање локалне самоуправе и градских општина, извор финансирања 01– општи приходи примања буџета, позиција 58/0, економска класификација 421– стални трошкови умањује се са износом од 300.000,00 динара. У оквиру Програма 15: Опште услуге локалне самоуправе, Програмска активност 0602-0001 Функционисање локалне самоуправе и градских општина, извор финансирања 01– општи приходи примања буџета, позиција 63/0, економска

класификација 441- отплата домаћих камата повећава се са износом од 100.000,00 динара. У оквиру Програма 15: Опште услуге локалне самоуправе, Програмска активност 0602-0001 Функционисање локалне самоуправе и градских општина, извор финансирања 01– општи приходи примања буџета, позиција 71/0, економска класификација 512- машине и опрема повећава се са износом од 200.000,00 динара.

На основу Решења о промени апропријације број: 002416334 /2024 од 14. август 2024. године, извршене су следеће измене апропријација у табеларном делу члана 8. Посебног дела Одлуке о буџету општине Сента за 2024. годину у Разделу 5. Општинска управа. У оквиру Програма 8.: Предшколско образовање, Пројекат 2002-4003 За извођење ППП(Припремног предшколског програма), извор финансирања 07– трансфери од других нивоа власти, позиција 184/0, економска класификација 425- текуће поправке и одржавање умањује се са износом од 300.000,00 динара. У оквиру Програма 8.: Предшколско образовање, Пројекат 2002-4003 За извођење ППП(Припремног предшколског програма), извор финансирања 07– трансфери од других нивоа власти, позиција 181/0, економска класификација 421- стални трошкови повећава се са износом од 200.000,00 динара. У оквиру Програма 8.: Предшколско образовање, Пројекат 2002-4003 За извођење ППП(Припремног предшколског програма), извор финансирања 07– трансфери од других нивоа власти, позиција 185/0, економска класификација 426- материјал повећава се са износом од 100.000,00 динара.

На основу Решења о промени апропријације број: 002416334 /2024 од 14. август 2024. године, извршене су следеће измене апропријација у табеларном делу члана 8. Посебног дела Одлуке о буџету општине Сента за 2024. годину у Разделу 5. Општинска управа. У оквиру Програма 8.: Предшколско образовање, Пројекат 2002-4003 За извођење ППП(Припремног предшколског програма), извор финансирања 07– трансфери од других нивоа власти, позиција 188/0, економска класификација 513 – Остале некретнине и опрема умањује се са износом од 100.000,00 динара. У оквиру Програма 8.: Предшколско образовање, Пројекат 2002-4003 За извођење ППП(Припремног предшколског програма), извор финансирања 07– трансфери од других нивоа власти, позиција 182/0, економска класификација 423 – Услуге по уговору повећава се са износом од 100.000,00 динара.

На основу Решења о повећању апропријације број : 002609672/2024 од 21. август 2024. године, у Разделу 5. Општинска управа, у оквиру Програма 13: Развој културе и информисања-Српски културни центар Стеван Сремац, Програмска активност: 1201-0001 Функционисање локалних установа културе, Функција 820, извор финансирања 07– трансфери од других нивоа власти, позиција 218/0, економска класификација 423– Услуге по уговору повећава се са износом од 90.000,00 динара, позиција 219/0, економска класификација 424– специјализоване услуге повећава се са износом од 460.000,00 динара.

Сходно Закона о буџетском систему („Службени гласник РС“ бр. 54/2009, 73/2010, 101/2010, 101/2011, 93/2012, 62/2013, 63/2013-испр., 108/2013, 142/2014, 68/2015, др. Закон, 103/2015, 99/2016,113/2017, 95/2018, 31/2019, 72/2019, 149/2020, 118/2021, 138/2022, 118/2021 др. закон и 92/2023) Текући наменски трансфери, у ужем смислу, од АП Војводина у корист нивоа општина (конто: 733156) повећава се са износом од 550.000,00 динара.

На основу Решења о промени апропријације број: 002609815 /2024 од 05. септембар 2024. године, извршене су следеће измене апропријација у табеларном делу члана 8. Посебног дела Одлуке о буџету општине Сента за 2024. годину у Разделу 5. Општинска управа. У оквиру Програма 4: Развој туризма, Пројекат 1502-4003 Туристичке манифестације, извор финансирања

08 – добровољни трансфери од физичких и правних лица, позиција 207/0, економска класификација 423– Услуге по уговору умањује се са износом од 418.500,00 динара. У оквиру Програма 4: Развој туризма, Пројекат 1502-4003 Туристичке манифестације, извор финансирања 08– добровољни трансфери од физичких и правних лица, позиција 208/0, економска класификација 424 – Специјализоване услуге повећава се са износом од 418.500,00 динара.

На основу Решења о промени апропријације број: 002642670/2024 од 12. септембар 2024. године, извршене су следеће измене апропријација у табеларном делу члана 8. Посебног дела Одлуке о буџету општине Сента за 2024. годину у Разделу 5. Општинска управа. У оквиру Програма 8.: Предшколско образовање, Програмска активност 2002-0002 Функционисање и остваривање предшколског васпитања и образовања, извор финансирања 01– општи приходи примања буџета, позиција 157/0, економска класификација 423 – Услуге по уговору умањује се са износом од 31.100,00 динара. У оквиру Програма 8.: Предшколско образовање, Програмска активност 2002-0002 Функционисање и остваривање предшколског васпитања и образовања, извор финансирања 01– општи приходи примања буџета, позиција 161/0, економска класификација 444 – Пратећи трошкови задуживања повећава се са износом од 31.100,00 динара.

На основу Решења о повећању апропријације број : 002707375/2024 од 19. септембра 2024. године, у Разделу 5. Општинска управа, у оквиру Програма 7: Организација саобраћаја и саобраћајна инфраструктура, Програмска активност: 0701-0002 Управљање и одржавање саобраћајне инфраструктуре, Функција 451, извор финансирања 07– трансфери од других нивоа власти, позиција 101/0, економска класификација 423–Услуге по уговору повећава се са износом од 63.360,00 динара.

Сходно Закона о буџетском систему („Службени гласник РС“ бр. 54/2009, 73/2010, 101/2010, 101/2011, 93/2012, 62/2013, 63/2013-испр., 108/2013, 142/2014, 68/2015, др. Закон, 103/2015, 99/2016,113/2017, 95/2018, 31/2019, 72/2019, 149/2020, 118/2021, 138/2022, 118/2021 др. закон и 92/2023) Текући наменски трансфери, у ужем смислу, од АП Војводина у корист нивоа општина (конто: 733156) повећава се са износом од 63.360,00 динара.

На основу Решења о повећању апропријације број : 002732821/2024 од 19. септембра 2024. године, у Разделу 5. Општинска управа, у оквиру Програма 13: Развој културе и информисања- Сенћанско Мађарско Камерно Позориште, Програмска активност: 1201-0002 Јачање културне продукције и уметничког стваралаштва, Функција 820, извор финансирања 08– добровољни трансфери од физичких и правних лица, позиција 228/0, економска класификација 423– услуге по уговору повећава се са износом од 85.052,00 динара. Програм 13: Развој културе и информисања- Сенћанско Мађарско Камерно Позориште, Програмска активност: 1201-0002 Јачање културне продукције и уметничког стваралаштва, Функција 820, извор финансирања 08– добровољни трансфери од физичких и правних лица, позиција 229/0, економска класификација 424- специјализоване услуге повећава се са износом од 618.200,00 динара. Програм 13: Развој културе и информисања- Сенћанско Мађарско Камерно Позориште, Програмска активност: 1201-0002 Јачање културне продукције и уметничког стваралаштва, Функција 820, извор финансирања 08– добровољни трансфери од физичких и правних лица, позиција 232/0, економска класификација 512- машине и опрема повећава се са износом од 46.749,00 динара.

Сходно Закона о буџетском систему („Службени гласник РС“ бр. 54/2009, 73/2010, 101/2010, 101/2011, 93/2012, 62/2013, 63/2013-испр., 108/2013, 142/2014, 68/2015, др. Закон, 103/2015, 99/2016,113/2017, 95/2018, 31/2019, 72/2019, 149/2020, 118/2021, 138/2022, 118/2021 др. закон и 92/2023) Текући добровољни трансфери од физичких и правних лица у корист нивоа општина (конто: 744151) повећава се са износом од 750.001,00 динара.

На основу Решења о промени апропријације број: 002733356 /2024 од 19. септембар 2024. године, извршене су следеће измене апропријација у табеларном делу члана 8. Посебног дела Одлуке о буџету општине Сента за 2024. годину у Разделу 5. Општинска управа. У оквиру Програма 13.: Развој културе и информисања- Сенћанско Мађарско Камерно Позориште, Активност: 1201-0002 Јачање културне продукције и уметничког стваралаштва, извор финансирања 08– добровољни трансфери од физичких и правних лица, позиција 228/0, економска класификација 423- Услуге по уговору умањује се са износом од 7.675,00 динара. У оквиру Програма 13.: Развој културе и информисања- Сенћанско Мађарско Камерно Позориште, Активност: 1201-0002 Јачање културне продукције и уметничког стваралаштва, извор финансирања 08– добровољни трансфери од физичких и правних лица, позиција 229/0, економска класификација 424- трошкови путовања умањује се са износом од 34.666,00 динара. У оквиру Програма 13.: Развој културе и информисања- Сенћанско Мађарско Камерно Позориште, Активност: 1201-0002 Јачање културне продукције и уметничког стваралаштва, извор финансирања 08– добровољни трансфери од физичких и правних лица , позиција 232/0, економска класификација 512- машине и опрема повећава се са износом од 42.341,00 динара.

На основу Решења о промени апропријације број: 002733456 /2024 од 23. септембар 2024. године, извршене су следеће измене апропријација у табеларном делу члана 8. Посебног дела Одлуке о буџету општине Сента за 2024. годину у Разделу 5. Општинска управа. У оквиру Програма 4: Развој туризма, Пројекат 1502-7013 Прослава 327. годишњице Сенћанске битке, извор финансирања 07– трансфери од других нивоа власти, позиција 110/1, економска класификација 421– стални трошкови умањује се са износом од 700.000,00 динара.

У оквиру Програма 4: Развој туризма, Пројекат 1502-7013 Прослава 327. годишњице Сенћанске битке, извор финансирања 07– трансфери од других нивоа власти, позиција 110/5, економска класификација 423- Услуге по уговору повећава се са износом од 700.000,00 динара.

На основу Решења о промени апропријације број: 002733737/2024 од 23. септембар 2024. године, извршене су следеће измене апропријација у табеларном делу члана 8. Посебног дела Одлуке о буџету општине Сента за 2024. годину у Разделу 5. Општинска управа. У оквиру Програма 4: Развој туризма, Пројекат 1502-4003 Туристичке манифестације, извор финансирања 08 – добровољни трансфери од физичких и правних лица, позиција 207/0, економска класификација 423– Услуге по уговору умањује се са износом од 76.595,00 динара.

У оквиру Програма 4: Развој туризма, Пројекат 1502-4003 Туристичке манифестације, извор финансирања 08 – добровољни трансфери од физичких и правних лица, позиција 209/0, економска класификација 426– Услуге по уговору умањује се са износом од 71.975,00 динара.

У оквиру Програма 4: Развој туризма, Пројекат 1502-4003 Туристичке манифестације, извор финансирања 08– добровољни трансфери од физичких и правних лица, позиција 210/0, економска класификација 512 – Машине и опрема повећава се са износом од 148.570,00 динара.

Извештај
о коришћењу средстава текуће и сталне буџетске резерве за
период од 01.01.2024. до 30.09.2024. годину

Чланом 69. и 70. Закона о буџетском систему („Службени гласник РС“ број 54/2009, 73/2010, 101/2010, 101/2011, 93/2012, 62/2013, 63/2013-исп., 108/2013, 142/2014, 68/2015-др. закон, 103/15, 99/2016, 113/2017, 95/2018, 31/2019, 72/2019, 149/2020, 118/2021, 138/2022, 118/2021- др.закон и

92/2023) дефинисан је начин планирања и коришћења средстава из текуће и сталне буџетске резерве.

На основу 69. члана Закона о буџетском систему („Службени гласник РС“ број 54/2009, 73/2010, 101/2010, 101/2011, 93/2012, 62/2013, 63/2013-исп., 108/2013, 142/2014, 68/2015-др. закон, 103/15, 99/2016, 113/2017, 95/2018, 31/2019, 72/2019, 149/2020, 118/2021, 138/2022, 118/2021- др.закон и 92/2023), у оквиру буџета део планираних прихода не распоређују се унапред већ се задржавају на име текуће буџетске резерве и користе се за непланиране сврхе за које нису утврђене апропријације или за сврхе за које се у току године покаже потреба а да апропријације нису биле довољне. Средства текуће буџетске резерве се распоређују на директне буџетске кориснике за одређену намену у току фискалне године.

Чланом 61. Закона о буџетском систему („Службени гласник РС“ број 54/2009, 73/2010, 101/2010, 101/2011, 93/2012, 62/2013, 63/2013-исп., 108/2013, 142/2014, 68/2015-др. закон, 103/15, 99/2016, 113/2017, 95/2018, 31/2019, 72/2019, 149/2020, 118/2021, 138/2022, 118/2021- др.закон и 92/2023) прописано је да, ако у току године дође до промене околности која не угрожава утврђене приоритете унутар буџета надлежни извршни орган локалне власти, доноси одлуку да се износ апропријације који није могуће искористити, пренесе у текућу буџетску резерву и да може користити за немене које нису предвиђене буџетом или за намене за које нису предвиђена средства у довољном обиму.

Чланом 17. и 18. Одлуке о буџету општине Сента за 2024. годину, („Службени лист општине Сента“, бр 15/2023), прописано је да решења о употреби текуће буџетске резерве доноси председник општине Сента на предлог Одељења за финансије, у складу са члановима 69. и 70. Закона о буџетском систему.

У периоду од 01.01.2024 -30.06.2024. године средства текуће буџетске резерве коришћена су:

На основу Решења о преносу средстава у текућу буџетску резерву број: 000105047/2024 од 22. јануара 2024. године извршене су следеће измене апропријација Одлуке о буџету општине Сента за 2024. годину у оквиру Програма 13.: Развој културе и информисања, Програмска активност: 1201-0001 Функционисање локалних установа културе, извор финансирања 01 – општи приходи и примања буџета, позиција 217/0, економска класификација 421- стални трокови умањује се са износом од 4.440.000,00 динара.

У оквиру Програма 15.: Опште услуге локалне самоуправе

Програмска активност: 0602-0009 Текућа буџетска резерва, функција 160, позиција 82, извор финансирања 01, економска класификација 499 - средстава резерва повећава се са износом од 4.440.000,00 динара.

На основу Решења о употреби средстава текуће буџетске резерве број: 000105318 од 22. јануара 2024. године извршене су следеће измене апропријација Одлуке о буџету општине Сента за 2024. Годину у оквиру Програма 15.: Опште услуге локалне самоуправе, Програмска активност: 0602-0009- Текућа буџетска резерва, извор финансирања 01-општи приходи и примања буџета, функција 160, позиција 82, економска класификација 499– Средства резерве умањује се са износом од 4.440.000,00 динара.

Програм 13.: Развој културе и информисања, Програмска активност: 1201-0002 Јачање културне продукције и уметничког стваралаштва, функција 820, извор финансирања 01– општи приходи и примања буџета, позиција 228/0, економска класификација 423– услуге по уговору повећава се са износом од 1.900.000,00 динара. Програм 13.: Развој културе и информисања,

Програмска активност: 1201-0003 Унапређење система очувања и представљања културно-историјског наслеђа, функција 820, извор финансирања 01– општи приходи и примања буџета, позиција 236/0, економска класификација 423– услуге по уговору повећава се са износом од 959.000,00 динара. Програм 13.: Развој културе и информисања, Пројекат: 1201-4002 Истакнути празници општине Сента, функција 820, извор финансирања 01– општи приходи и примања буџета, позиција 242/0, економска класификација 423– услуге по уговору повећава се са износом од 581.000,00 динара. Програм 13.: Развој културе и информисања, Пројекат: 1201-4002 Истакнути празници општине Сента, функција 820, извор финансирања 01– општи приходи и примања буџета, позиција 243/0, економска класификација 424– специјализоване услуге повећава се са износом од 1.000.000,00 динара.

На основу Решења о употреби средстава текуће буџетске резерве број: 000146816 од 24. јануара 2024. године извршене су следеће измене апропријација Одлуке о буџету општине Сента за 2024. Годину у оквиру Програма 15.: Опште услуге локалне самоуправе, Програмска активност: 0602-0009- Текућа буџетска резерва, извор финансирања 01-општи приходи и примања буџета, функција 160, позиција 82, економска класификација 499– Средства резерве умањује се са износом од 170.000,00 динара.

У оквиру Програма 11.: Социјална и дечија заштита, Програмска активност: 0902-0001 Једнократне помоћи и други области помоћи, функција 070, извор финансирања 01– општи приходи и примања буџета, позиција 46/1, економска класификација 472– накнаде за социјалну заштиту из буџета повећава се са износом од 170.000,00 динара.

На основу Решења о употреби средстава текуће буџетске резерве број: 000174913 од 29. јануара 2024. године извршене су следеће измене апропријација Одлуке о буџету општине Сента за 2024. Годину у оквиру Програма 15.: Опште услуге локалне самоуправе, Програмска активност: 0602-0009 Текућа буџетска резерва, извор финансирања 01-општи приходи и примања буџета, функција 160, позиција 82, економска класификација 499– Средства резерве умањује се са износом од 100.000,00 динара.

У оквиру Програм 15.: Опште услуге локалне самоуправе, Програмска активност: 0602-0001- Функционисање локалне самоуправе и градских општина, функција 474, извор финансирања 01– општи приходи и примања буџета, позиција 111/0, економска класификација 424– специјализоване услуге повећава се са износом од 100.000,00 динара.

На основу Решења о преносу средстава у текућу буџетску резерву број: 000582845/2024 од 19. фебруара 2024. године извршене су следеће измене апропријација Одлуке о буџету општине Сента за 2024. годину у оквиру Програма 8.: Предшколско образовање, Програмска активност: 2002-0002 Функционисање и остваривање предшколског васпитања и образовања, функција 911, извор финансирања 01– општи приходи и примања буџета, позиција 155/0, економска класификација 421- стални трокови умањује се са износом од 1.168.277,00 динара.

У оквиру Програма 15.: Опште услуге локалне самоуправе

Програмска активност: 0602-0009 Текућа буџетска резерва, функција 160, позиција 82, извор финансирања 01, економска класификација 499 - средстава резерва повећава се са износом од 1.168.277,00 динара.

На основу Решења о употреби средстава текуће буџетске резерве број: 000583982 од 19. фебруара 2024. године извршене су следеће измене апропријација Одлуке о буџету општине Сента за 2024. Годину у оквиру Програма 15.: Опште услуге локалне самоуправе, Програмска активност: 0602-0009 Текућа буџетска резерва, извор финансирања 01-општи приходи и

примања буџета, функција 160, позиција 82, економска класификација 499– Средства резерве умањује се са износом од 1.168.277,00 динара.

У оквиру Програма 8.: Предшколско образовање

Програмска активност: 2002-0002- Функционисање и остваривање предшколског васпитања образовања, функција 911, извор финансирања 01– општи приходи и примања буџета, позиција 159/0, економска класификација 425– текуће поправке и одржавање повећава се са износом од 1.168.277,00 динара.

На основу Решења о употреби средстава текуће буџетске резерве број: 000646602 од 21. фебруара 2024. године извршене су следеће измене апропријација Одлуке о буџету општине Сента за 2024. Годину у оквиру Програма 15.: Опште услуге локалне самоуправе, Програмска активност: 0602-0009 Текућа буџетска резерва, извор финансирања 01-општи приходи и примања буџета, функција 160, позиција 82, економска класификација 499– Средства резерве умањује се са износом од 82.545,00 динара.

У оквиру Програма 13.: Развој културе и информисања

Програмска активност: 1201-0001 функционисање локалних установа културе, функција 820, извор финансирања 01– општи приходи и примања буџета, позиција 214/0, економска класификација 414– социјална давања запосленима повећава се са износом од 82.545,00 динара.

На основу Решења о преносу средстава у текућу буџетску резерву број: 000819531/2024 од 29. фебруара 2024. године извршене су следеће измене апропријација Одлуке о буџету општине Сента за 2024. годину у оквиру Програма 13.: Развој културе и информисања- КОЦ Турзо Лајош, Програмска активност: 1201-0001 Функционисање локалних установа културе, извор финансирања 01 – општи приходи и примања буџета, позиција 211/0, економска класификација 411- плате, додаци и накнаде запослених (зараде) умањује се са износом од 3.405.000,00 динара. У оквиру Програма 13.: Развој културе и информисања- КОЦ Турзо Лајош, Програмска активност: 1201-0001 Функционисање локалних установа културе, извор финансирања 01 – општи приходи и примања буџета, позиција 212/0, економска класификација 412- социајни доприноси на терет послодавца умањује се са износом од 519.000,00 динара.

У оквиру Програма 15.: Опште услуге локалне самоуправе, Програмска активност: 0602-0009 Текућа буџетска резерва, функција 160, позиција 82, извор финансирања 01, економска класификација 499 - средстава резерва повећава се са износом од 3.924.000,00 динара.

На основу Решења о употреби средстава текуће буџетске резерве број: 000820259 од 29. фебруара 2024. године извршене су следеће измене апропријација Одлуке о буџету општине Сента за 2024. Годину у оквиру Програма 15.: Опште услуге локалне самоуправе, Програмска активност: 0602-0009 Текућа буџетска резерва, извор финансирања 01-општи приходи и примања буџета, функција 160, позиција 82, економска класификација 499– Средства резерве умањује се са износом од 3.924.000,00 динара.

У оквиру Програма Програм 13.: Развој културе и информисања- Сенћанско Мађарско Камерно Позориште, Програмска активност: 1201-0001 функционисање локалних установа културе, функција 820, извор финансирања 01– општи приходи и примања буџета, позиција 211/0, економска класификација 411– плате, додаци и накнаде запослених (зараде) повећава се са износом од 3.405.000,00 динара. Програм 13.: Развој културе и информисања- Сенћанско Мађарско Камерно Позориште, Програмска активност: 1201-0001 функционисање локалних установа културе, функција 820, извор финансирања 01– општи приходи и примања буџета, позиција 212/0, економска класификација 412– социјални доприноси на терет послодавца повећава се са износом од 519.000,00 динара.

На основу Решења о употреби средстава текуће буџетске резерве број: 000957308 од 12. марта 2024. године извршене су следеће измене апропријација Одлуке о буџету општине Сента за 2024. Годину у оквиру Програма 15.: Опште услуге локалне самоуправе, Програмска активност: 0602-0009 Текућа буџетска резерва, извор финансирања 01-општи приходи и примања буџета, функција 160, позиција 82, економска класификација 499– Средства резерве умањује се са износом од 163.500,00 динара.

У оквиру Програма 15.: Опште услуге локалне самоуправе- МЗ Кеви, Програмска активност: 0602-0002- функционисање месних заједница, функција 160, извор финансирања 01– општи приходи и примања буџета, позиција 250/0, економска класификација 422– трошкови путовања повећава се са износом од 163.500,00 динара.

На основу Решења о употреби средстава текуће буџетске резерве број: 000966496 од 13. марта 2024. године извршене су следеће измене апропријација Одлуке о буџету општине Сента за 2024. Годину у оквиру Програма 15.: Опште услуге локалне самоуправе, Програмска активност: 0602-0009 Текућа буџетска резерва, извор финансирања 01-општи приходи и примања буџета, функција 160, позиција 82, економска класификација 499– Средства резерве умањује се са износом од 301.000,00 динара.

У оквиру Програма 6.: Заштита животне средине, Програмска активност: 0401-0001- Управљање заштитом животне средине, функција 560, извор финансирања 01– општи приходи и примања буџета, позиција 114/0, економска класификација 424– специјализоване услуге повећава се са износом од 301.000,00 динара.

На основу Решења о преносу средстава у текућу буџетску резерву број: 000965907/2024 од 13.марта 2024. године извршене су следеће измене апропријација Одлуке о буџету општине Сента за 2024. годину у оквиру Програма 6.: Заштита животне средине, Програмска активност: 0401-0001 Управљање заштитом животне средине, извор финансирања 01 – општи приходи и примања буџета, позиција 115/0, економска класификација 426- материјал умањује се са износом од 301.000,00 динара.

У оквиру Програма 15.: Опште услуге локалне самоуправе, Програмска активност: 0602-0009 Текућа буџетска резерва, функција 160, позиција 82, извор финансирања 01, економска класификација 499 - средстава резерва повећава се са износом од 301.000,00 динара.

На основу Решења о употреби средстава текуће буџетске резерве број: : 0011485977 од 22. април 2024. године извршене су следеће измене апропријација Одлуке о буџету општине Сента за 2024. Годину у оквиру Програма 15.: Опште услуге локалне самоуправе, Програмска активност: 0602-0009 Текућа буџетска резерва, извор финансирања 01-општи приходи и примања буџета, функција 160, позиција 82, економска класификација 499– Средства резерве умањује се са износом од 2.447.000,00 динара.

У оквиру Програма 2.: Комуналне делатности, Програмска активност: 1102-0001- Управљање/ одржавање јавним осветљењем, функција 640, извор финансирања 01– општи приходи и примања буџета, позиција 128/0, економска класификација 421– стални трошкови повећава се са износом од 2.350.000,00 динара. Програм 2.: Комуналне делатности

Програмска активност: 1102-0001- Управљање/ одржавање јавним осветљењем, функција 640, извор финансирања 01– општи приходи и примања буџета, позиција 129/0, економска класификација 423– услуге по уговору повећава се са износом од 97.000,00 динара.

На основу Решења о преносу средстава у текућу буџетску резерву број: 001683636/2024 од 16.мај 2024. године извршене су следеће измене апропријација Одлуке о буџету општине Сента за 2024. годину у оквиру Програма 15.: Опште услуге локалне самоуправе- МЗ Тисапарт

Алвег, Програмска активност: 0602-0002 Функционисање месне заједнице, извор финансирања 01 – општи приходи и примања буџета, позиција 248/0, економска класификација 416- награде запосленима и остали посебни расходи умањује се са износом од 260.000,00 динара.

У оквиру Програма 15.: Опште услуге локалне самоуправе, Програмска активност: 0602-0009 Текућа буџетска резерва, функција 160, позиција 82, извор финансирања 01, економска класификација 499 - средстава резерва повећава се са износом од 260.000,00 динара.

На основу Решења о преносу средстава у текућу буџетску резерву број: 001683450/2024 од 16.мај 2024. године извршене су следеће измене апропријација Одлуке о буџету општине Сента за 2024. годину у оквиру Програма 1.: Становање, урбанизам и просторно планирање, Програмска активност: 1101-0001 Просторно и урбанистичко планирање, извор финансирања 01 – општи приходи и примања буџета, позиција 122/0, економска класификација 511- зграде и грађевински објекти умањује се са износом од 200.000,00 динара.

У оквиру Програма 15.: Опште услуге локалне самоуправе, Програмска активност: 0602-0009 Текућа буџетска резерва, функција 160, позиција 82, извор финансирања 01, економска класификација 499 - средстава резерва повећава се са износом од 200.000,00 динара.

На основу Решења о употреби средстава текуће буџетске резерве број: 001683665 од 16. мај 2024. године извршене су следеће измене апропријација Одлуке о буџету општине Сента за 2024. Годину у оквиру Програма 15.: Опште услуге локалне самоуправе, Програмска активност: 0602-0009 Текућа буџетска резерва, извор финансирања 01-општи приходи и примања буџета, функција 160, позиција 82, економска класификација 499– Средства резерве умањује се са износом од 260.000,00 динара.

У оквиру Програма 15.:Опште услуге локалне самоуправе- МЗ Тисапарт Алвег, Програмска активност: 0602-0002- функционисање месних заједница, функција 160, извор финансирања 01– општи приходи и примања буџета, позиција 246/0, економска класификација 414– социјална давања запосленима повећава се са износом од 260.000,00 динара.

На основу Решења о употреби средстава текуће буџетске резерве број: 001683538 од 16. мај 2024. године извршене су следеће измене апропријација Одлуке о буџету општине Сента за 2024. Годину у оквиру Програма 15.: Опште услуге локалне самоуправе, Програмска активност: 0602-0009 Текућа буџетска резерва, извор финансирања 01-општи приходи и примања буџета, функција 160, позиција 82, економска класификација 499– Средства резерве умањује се са износом од 200.000,00 динара.

У оквиру Програма 1.: Становање, урбанизам и просторно планирње, Програмска активност: 1101-0001- Просторно и урбанистичко планирање, функција 620, извор финансирања 01– општи приходи и примања буџета, позиција 119/0, економска класификација 416– награде запосленима и остали посебни расходи повећава се са износом од 20.000,00 динара. Програм 1.: Становање, урбанизам и просторно планирње, Програмска активност: 1101-0001- Просторно и урбанистичко планирање, функција 620, извор финансирања 01– општи приходи и примања буџета, позиција 120/0, економска класификација 423– услуге по уговору повећава се са износом од 180.000,00 динара.

На основу Решења о преносу средстава у текућу буџетску резерву број: 001765298/2024 од 27.мај 2024. године извршене су следеће измене апропријација Одлуке о буџету општине Сента за 2024. годину у оквиру Програма 6.: Заштита животне средине, Програмска активност: 0401-0001 Управљање заштитом животне средине, извор финансирања 01 – општи приходи и примања буџета, позиција 115/0, економска класификација 426- материјал умањује се са износом од 122.000,00 динара.

У оквиру Програма 15.: Опште услуге локалне самоуправе

Програмска активност: 0602-0009 Текућа буџетска резерва, функција 160, позиција 82, извор финансирања 01, економска класификација 499 - средстава резерва повећава се са износом од 122.000,00 динара.

На основу Решења о употреби средстава текуће буџетске резерве број: 001765329 од 27. мај 2024. године извршене су следеће измене апропријација Одлуке о буџету општине Сента за 2024. Годину у оквиру Програма 15.: Опште услуге локалне самоуправе, Програмска активност: 0602-0009 Текућа буџетска резерва, извор финансирања 01-општи приходи и примања буџета, функција 160, позиција 82, економска класификација 499– Средства резерве умањује се са износом од 122.000,00 динара.

У оквиру Програма 6.: Заштита животне средине, Програмска активност: 0401-0001- Управљање заштитом животне средине, функција 560, извор финансирања 01– општи приходи и примања буџета, позиција 114/0, економска класификација 424– специјализоване услуге повећава се са износом од 122.000,00 динара.

На основу Решења о преносу средстава у текућу буџетску резерву број: 001941447/2024 од 14.јун 2024. године извршене су следеће измене апропријација Одлуке о буџету општине Сента за 2024. годину у оквиру Програма 15.: Опште услуге локалне самоуправе, Програмска активност: 0602-0002 Функционисање месних заједница, извор финансирања 01– општи приходи и примања буџета, позиција 251/0, економска класификација 423- услуге по уговору умањује се са износом од 13.000,00 динара.

У оквиру Програма 15.: Опште услуге локалне самоуправе, Програмска активност: 0602-0009 Текућа буџетска резерва, функција 160, позиција 82, извор финансирања 01, економска класификација 499 - средстава резерва повећава се са износом од 13.000,00 динара.

На основу Решења о употреби средстава текуће буџетске резерве број: 001941469 од 14. јун 2024. године извршене су следеће измене апропријација Одлуке о буџету општине Сента за 2024. Годину у оквиру Програма 15.: Опште услуге локалне самоуправе, Програмска активност: 0602-0009 Текућа буџетска резерва, извор финансирања 01-општи приходи и примања буџета, функција 160, позиција 82, економска класификација 499– Средства резерве умањује се са износом од 13.000,00 динара.

У оквиру Програма 15.: Опште услуге локалне самоуправе, Програмска активност: 0602-0002- Функционисање месних заједница, функција 160, извор финансирања 01– општи приходи и примања буџета, позиција 253/0, економска класификација 425– текуће поправке и одржавање повећава се са износом од 13.000,00 динара.

На основу Решења о преносу средстава у текућу буџетску резерву број: 001966017/2024 од 18.јун 2024. године извршене су следеће измене апропријација Одлуке о буџету општине Сента за 2024. годину у оквиру Програма 16.: Политички систем локалне самоуправе

Пројекат: 2101-4001 Избори 2024, извор финансирања 01– општи приходи и примања буџета, позиција 10/0, економска класификација 421- стални трошкови умањује се са износом од 500.000,00 динара. У оквиру Програма 16.: Политички систем локалне самоуправе, Пројекат: 2101-4001 Избори 2024, извор финансирања 01– општи приходи и примања буџета, позиција 11/0, економска класификација 422- трошкови путовања умањује се са износом од 100.000,00 динара. У оквиру Програма 16.: Политички систем локалне самоуправе, Пројекат: 2101-4001 Избори 2024, извор финансирања 01– општи приходи и примања буџета, позиција 14/0, економска класификација 481- дотације невладиним организацијама умањује се са износом од 175.000,00 динара. У оквиру Програма 16.: Политички систем локалне самоуправе,

Пројекат: 2101-4001 Избори 2024, извор финансирања 01– општи приходи и примања буџета, позиција 15/0, економска класификација 512- машине и опрема умањује се са износом од 150.000,00 динара.

У оквиру Програма 15.: Опште услуге локалне самоуправе, Програмска активност: 0602-0009 Текућа буџетска резерва, функција 160, позиција 82, извор финансирања 01, економска класификација 499 - средстава резерва повећава се са износом од 925.000,00 динара.

На основу Решења о употреби средстава текуће буџетске резерве број: 001966040 од 18. јун 2024. године извршене су следеће измене апропријација Одлуке о буџету општине Сента за 2024. Годину у оквиру Програма 15.: Опште услуге локалне самоуправе, Програмска активност: 0602-0009 Текућа буџетска резерва, извор финансирања 01-општи приходи и примања буџета, функција 160, позиција 82, економска класификација 499– Средства резерве умањује се са износом од 926.000,00 динара.

У оквиру Програма 16.: Политички систем локалне самоуправе, Пројекат: 2101-4001- Избори 2024, функција 11, извор финансирања 01– општи приходи и примања буџета, позиција 12/0, економска класификација 423– услуге по уговору повећава се са износом од 920.000,00 динара. Програм 16.: Политички систем локалне самоуправе, Пројекат: 2101-4001- Избори 2024, функција 11, извор финансирања 01– општи приходи и примања буџета, позиција 13/0, економска класификација 426– материјал повећава се са износом од 6.000,00 динара.

На основу Решења о употреби средстава текуће буџетске резерве број: 001986599 од 20. јун 2024. године извршене су следеће измене апропријација Одлуке о буџету општине Сента за 2024. Годину у оквиру Програма 15.: Опште услуге локалне самоуправе, Програмска активност: 0602-0009 Текућа буџетска резерва, извор финансирања 01-општи приходи и примања буџета, функција 160, позиција 82, економска класификација 499– Средства резерве умањује се са износом од 2.450.000,00 динара.

У оквиру Програма 5.: Пољопривреда и рурални развој, Програмска активност: 0101-0001- Подршка за спровођење пољопривредне политике у локалној заједници, функција 421, извор финансирања 01– општи приходи и примања буџета, позиција 90/1, економска класификација 422– трошкови путовања повећава се са износом од 650.000,00 динара. Програм 2.: Комуналне делатности, Програмска активност: 1102-0001- Управљање/ одржавање јавним осветљењем, функција 640, извор финансирања 01– општи приходи и примања буџета, позиција 128/0, економска класификација 421– стални трошкови повећава се са износом од 1.800.000,00 динара.

На основу Решења о употреби средстава текуће буџетске резерве број: 002072552/2024 од 01. јул 2024. године извршене су следеће измене апропријација Одлуке о буџету општине Сента за 2024. Годину у оквиру Програма 15.: Опште услуге локалне самоуправе, Програмска активност: 0602-0009 Текућа буџетска резерва, извор финансирања 01-општи приходи и примања буџета, функција 160, позиција 82, економска класификација 499– Средства резерве умањује се са износом од 5.000,00 динара.

Програм 16.: Политички систем локалне самоуправе, Пројекат: 2101-4001- Избори 2024, функција 111, извор финансирања 01– општи приходи и примања буџета, позиција 10/0, економска класификација 421– стални трошкови повећава се са износом од 5.000,00 динара.

На основу Решења о употреби средстава текуће буџетске резерве број: 002270361/2024 од 19. јул 2024. године извршене су следеће измене апропријација Одлуке о буџету општине Сента за 2024. Годину у оквиру Програма 15.: Опште услуге локалне самоуправе, Програмска активност: 0602-0009 Текућа буџетска резерва, извор финансирања 01-општи приходи и

примања буџета, функција 160, позиција 82, економска класификација 499– Средства резерве умањује се са износом од 2.202.760,00 динара.

Програм 7.: Организација саобраћаја и саобраћајна инфраструктура, Пројекат: 0701-5006- Финансирање I фазе радова на реконструкцији и прошрењу саобраћајнице од Сел школе до Бурањ шора на територији Општине Сента, функција 451, извор финансирања 01– општи приходи и примања буџета, позиција 104/1, економска класификација 511– зграде и грађевински објекти повећава се са износом од 1.500.000,00 динара. Програм 2.: Комуналне делатности, Пројекат: 1102-7011 Изградња објекта за снабдевање водом на катастарским парцелама број:5915/1,5914 и 8073 КО Торњош, функција 630, извор финансирања 01– општи приходи и примања буџета, позиција 127/1, економска класификација 511– зграде и грађевински објекти повећава се са износом од 702.760,00 динара.

На основу Решења о употреби средстава текуће буџетске резерве број: 002296435/2024 од 30. јул 2024. године извршене су следеће измене апропријација Одлуке о буџету општине Сента за 2024. Годину у оквиру Програма 15.: Опште услуге локалне самоуправе, Програмска активност: 0602-0009 Текућа буџетска резерва, извор финансирања 01-општи приходи и примања буџета, функција 160, позиција 82, економска класификација 499– Средства резерве умањује се са износом од 36.000,00 динара.

Програм 8.: Предшколско образовање, Програмска активност: 2002-0002- Финансирање и остваривање предшколског образовања, функција 911, извор финансирања 01– општи приходи и примања буџета, позиција 157/0, економска класификација 423– услуге по уговору повећава се са износом од 6.000,00 динара. Програм 8.: Предшколско образовање, Пројекат: 2002-4002- Пружење услуге боравка деце у предшколској установи, функција 911, извор финансирања 01– општи приходи и примања буџета, позиција 174/0, економска класификација 423– услуге по уговору повећава се са износом од 30.000,00 динара.

На основу Решења о употреби средстава текуће буџетске резерве број: 002732692/2024 од 17. септембар 2024. године извршене су следеће измене апропријација Одлуке о буџету општине Сента за 2024. Годину у оквиру Програма 15.: Опште услуге локалне самоуправе, Програмска активност: 0602-0009 Текућа буџетска резерва, извор финансирања 01-општи приходи и примања буџета, функција 160, позиција 82, економска класификација 499– Средства резерве умањује се са износом од 393.000,00 динара.

Програм 1.: Становање, урбанизам и просторно планирње, Програмска активност: 1101-0001- Просторно и урбанистичко планирање, функција 620, извор финансирања 01– општи приходи и примања буџета, позиција 119/0, економска класификација 416– награде запосленима и остали посебни расходи повећава се са износом од 93.000,00 динара. Програм 1.: Становање, урбанизам и просторно планирње, Програмска активност: 1101-0001- Просторно и урбанистичко планирање, функција 620, извор финансирања 01– општи приходи и примања буџета, позиција 120/0, економска класификација 423– услуге по уговору повећава се са износом од 300.000,00 динара.

На основу Решења о употреби средстава текуће буџетске резерве број: 002732692/2024 од 17. септембар 2024. године извршене су следеће измене апропријација Одлуке о буџету општине Сента за 2024. Годину у оквиру Програма 15.: Опште услуге локалне самоуправе, Програмска активност: 0602-0009 Текућа буџетска резерва, извор финансирања 01-општи приходи и примања буџета, функција 160, позиција 82, економска класификација 499– Средства резерве умањује се са износом од 280.000,00 динара.

Програм 1.: Становање, урбанизам и просторно планирње, Програмска активност: 1101-0001- Просторно и урбанистичко планирање, функција 620, извор финансирања 01– општи

приходи и примања буџета, позиција 122/0, економска класификација 511–зграде и грађевински објекти повећава се са износом од 280.000,00 динара.

На основу Решења о употреби средстава текуће буџетске резерве број: 002707331/2024 од 18. септембар 2024. године извршене су следеће измене апропријација Одлуке о буџету општине Сента за 2024. Годину у оквиру Програма 15.: Опште услуге локалне самоуправе, Програмска активност: 0602-0009 Текућа буџетска резерва, извор финансирања 01-општи приходи и примања буџета, функција 160, позиција 82, економска класификација 499– Средства резерве умањује се са износом од 400.000,00 динара.

Програм 15.: Опште услуге локалне самоуправе, Програмска активност: 0602-0001-Функционисање локалне самоуправе и градских општина, функција 133, извор финансирања 01– општи приходи и примања буџета, позиција 76/0, економска класификација 426– материјал повећава се са износом од 400.000,00 динара.

На основу Решења о употреби средстава текуће буџетске резерве број: 002707443/2024 од 19. септембар 2024. године извршене су следеће измене апропријација Одлуке о буџету општине Сента за 2024. Годину у оквиру Програма 15.: Опште услуге локалне самоуправе, Програмска активност: 0602-0009 Текућа буџетска резерва, извор финансирања 01-општи приходи и примања буџета, функција 160, позиција 82, економска класификација 499– Средства резерве умањује се са износом од 20.000,00 динара.

Програм 7.: Организација саобраћаја и саобраћајна инфраструктура, Програмска активност: 0701-0002 - Управљање и одржавање саобраћајне инфраструктуре, функција 451, извор финансирања 01– општи приходи и примања буџета, позиција 101/0, економска класификација 423– Услуге по уговору повећава се са износом од 20.000,00 динара.

Расподела средстава текуће буџетске резерве у периоду од 01.01.2024.-30.09.2024.години

Пребачено са позиције				Пребачено на позицију		
Датум	**Позиција**	**Извор финансирања**	**Износ**	**Буџетски корисник**	**Позиција**	**Извор финансирања**
22.01.2024	82/0	01	1,000,000.00	КУЛТУРНО ОБРАЗОВНИ ЦЕНТАР ТУРЗО ЛАЈОШ	243/0	01
22.01.2024	82/0	01	1,900,000.00	КУЛТУРНО ОБРАЗОВНИ ЦЕНТАР ТУРЗО ЛАЈОШ	228/0	01
22.01.2024	82/0	01	581,000.00	КУЛТУРНО ОБРАЗОВНИ ЦЕНТАР ТУРЗО ЛАЈОШ	242/0	01
22.01.2024	82/0	01	959,000.00	КУЛТУРНО ОБРАЗОВНИ ЦЕНТАР ТУРЗО ЛАЈОШ	236/0	01
22.01.2024	217/0	01	4,440,000.00	ОПШТИНСКА УПРАВА	82/0	01
24.01.2024	82/0	01	170,000.00	ОПШТИНСКА УПРАВА	46/1	01
29.01.2024	82/0	01	100,000.00	ОПШТИНСКА УПРАВА	111/0	01
19.02.2024	82/0	01	1,168,277.00	ДЕЧЈИ ВРТИЋ СНЕЖАНА ХОФЕХЕРКЕ	159/0	01
19.02.2024	155/0	01	1,168,277.00	ОПШТИНСКА УПРАВА	82/0	01
21.02.2024	82/0	01	82,545.00	ИСТОРИЈСКИ АРХИВ	214/0	01
29.02.2024	82/0	01	339,000.00	СЕНЂАНСКО МАЂАРСКО КАМЕРНО ПОЗОРИШТЕ	212/0	01
29.02.2024	82/0	01	180,000.00	СЕНЂАНСКО МАЂАРСКО КАМЕРНО ПОЗОРИШТЕ	212/0	01
29.02.2024	82/0	01	3,405,000.00	СЕНЂАНСКО МАЂАРСКО КАМЕРНО ПОЗОРИШТЕ	211/0	01
29.02.2024	211/0	01	3,405,000.00	ОПШТИНСКА УПРАВА	82/0	01

29.02.2024	212/0	01	180,000.00	ОПШТИНСКА УПРАВА	82/0	01
29.02.2024	212/0	01	339,000.00	ОПШТИНСКА УПРАВА	82/0	01
13.03.2024	82/0	01	301,000.00	ОПШТИНСКА УПРАВА	114/0	01
13.03.2024	82/0	01	163,500.00	МЕСНА ЗАЈЕДНИЦА КЕВИ	250/0	01
13.03.2024	115/0	01	301,000.00	ОПШТИНСКА УПРАВА	82/0	01
22.04.2024	82/0	01	2,350,000.00	ОПШТИНСКА УПРАВА	128/0	01
22.04.2024	82/0	01	97,000.00	ОПШТИНСКА УПРАВА	129/0	01
15.05.2024	82/0	01	180,000.00	ОПШТИНСКА УПРАВА	120/0	01
15.05.2024	82/0	01	20,000.00	ОПШТИНСКА УПРАВА	119/0	01
15.05.2024	122/0	01	200,000.00	ОПШТИНСКА УПРАВА	82/0	01
16.05.2024	82/0	01	260,000.00	МЕСНА ЗАЈЕДНИЦА ТИСАПАРТ АЛВЕГ	246/0	01
16.05.2024	248/0	01	260,000.00	ОПШТИНСКА УПРАВА	82/0	01
27.05.2024	82/0	01	122,000.00	ОПШТИНСКА УПРАВА	114/0	01
27.05.2024	115/0	01	122,000.00	ОПШТИНСКА УПРАВА	82/0	01
10.06.2024	82/0	01	13,000.00	МЕСНА ЗАЈЕДНИЦА ГОРЊИ БРЕГ	253/0	01
10.06.2024	251/0	01	13,000.00	ОПШТИНСКА УПРАВА	82/0	01
18.06.2024	10/0	01	500,000.00	ОПШТИНСКА УПРАВА	82/0	01
18.06.2024	11/0	01	100,000.00	ОПШТИНСКА УПРАВА	82/0	01
18.06.2024	14/0	01	175,000.00	ОПШТИНСКА УПРАВА	82/0	01
18.06.2024	15/0	01	150,000.00	ОПШТИНСКА УПРАВА	82/0	01
18.06.2024	82/0	01	920,000.00	СКУПШТИНА ОПШТИНА	12/0	01
18.06.2024	82/0	01	6,000.00	СКУПШТИНА ОПШТИНА	13/0	01
20.06.2024	75/0	01	500,000.00	ОПШТИНСКА УПРАВА	82/0	01
20.06.2024	78/0	01	100,000.00	ОПШТИНСКА УПРАВА	82/0	01
20.06.2024	78/0	01	300,000.00	ОПШТИНСКА УПРАВА	82/0	01
20.06.2024	78/0	01	600,000.00	ОПШТИНСКА УПРАВА	82/0	01
20.06.2024	82/0	01	1,800,000.00	ОПШТИНСКА УПРАВА	128/0	01
20.06.2024	82/0	01	650,000.00	ОПШТИНСКА УПРАВА	90/1	01
20.06.2024	93/0	01	650,000.00	ОПШТИНСКА УПРАВА	82/0	01
20.06.2024	102/0	01	300,000.00	ОПШТИНСКА УПРАВА	82/0	01
01.07.2024	82	01	5.000,00	СКУПШТИНА ОПШТИНА	10/0	01
19.07.2024	82	01	1.500.00,00	ОПШТИНСКА УПРАВА	104/1	01
19.07.2024	82	01	702.760,00	ОПШТИНСКА УПРАВА	127/1	01
30.07.2024	82	01	6.000,00	ДЕЧЈИ ВРТИЋ СНЕЖАНА ХОФЕХЕРКЕ	157/0	01
30.07.2024	82	01	30.000,00	ДЕЧЈИ ВРТИЋ СНЕЖАНА ХОФЕХЕРКЕ	174/0	01
17.09.2024	82	01	93.000,00	ОПШТИНСКА УПРАВА	119/0	01
17.09.2024	82	01	300.000,00	ОПШТИНСКА УПРАВА	120/0	01
17.09.2024	82	01	280.000,00	ОПШТИНСКА УПРАВА	122/0	01
18.09.2024	82	01	400.000,00	ОПШТИНСКА УПРАВА	76/0	01
19.09.2024	82	01	20.000,00	ОПШТИНСКА УПРАВА	101/0	01

ОСТВАРЕНИ ПРИХОДИ И ПРИМАЊА

Укупно остварени приходи општине Сента са пренетим неутрошеним средствима у периоду од 01.01.2024.-30.09.2024. године износе 903.412.687,33 динара од тога средства из буџета у износу од 647.866.749,66 динара, средства из сопствених извора износи 1.245.439,00 динара, и 254.300.498,67 динара из осталих извора.

Приходи и примања **буџета** општине Сента износи 647.866.749,66 динара што чине:
- Порези (категорија 71) у износу од 510.876.900,36 динара
- Донације и трансфери (категорија 73) у износу од 68.948.046,00 динара
- Други приходи (категорија 74) у износу од 64.515.396,07 динара
- Примања од продаје нефинансијске имовине (категорија 81) у износу од 3.526.407,23 динара.

Додатна средства из **сопствених извора** износи 1.245.439,00 динара што чине:
- Други приходи (категорија 74) у износу од 1.245.439,00 динара.

Додатна средства из **осталих извора** износи 254.300.498,67 динара што чине:
- Пренета неутрошена средства за посебне намене износи 32.436.220,00 динара- (категорија 31)
- Нераспоређени вишак прихода и примања из ранијих година износи 4.647.562,00 динара (категорија 32)
- Донације и трансфери (категорија 73) у износу од 206.602.614,63 динара
- Други приходи (категорија 74) у износу од 5.078.284,23 динара
- Меморадумске ставке за рефундацију расхода (категорија 77) у износу од 6.749,20 динара
- Трансфери између буџетских корисника на исти ниво (категорија 78) у износу од 5.529.068,61 динара.

ПРИХОДИ И ПРИМАЊА

Приходи и примања планирани су у износу од 1.290.598.759,00 динара, а остварени су у износу од 903.412.687,33 динара што чини 70,00% у односу на планирани.

Пренета неутрошена средства – 31

Пренета неутрошена средства из ранијих година планирани у износу од 32.436.220,00 динара, а остварени су у износу од 32.436.220,00 динара.

Нераспоређени вишак прихода из ранијих година- 32

Нераспоређени вишак прихода и примања из ранијих година планирани у износу од 4.647.562,00 динара, а остварени су у износу од 4.647.562,00 динара.

Текући буџетски приходи - класа 7 чине:

- Порези -категорија 71 (порез на доходак, порез на добит и капиталне добитке и порез на добара и услуге)
- Донације и трансфери -категорија 73 (донације од иностраних држава, донације од међународних оргнизација и тренсфери од других нивао власти)

- Други приходи -категорија 74 (приходи од имовине, приходи од продаје добара и услуга, добровољни трансфери од физичких и правних лица и мешовити и неодређени приходи)
- Меморандумске ставке за рефундацију расхода -категорија 77
- Трансфери између буџетских корисника на исти ниво -категорија 78

Порези - 71

Приходи од пореза су планирани у износу од 789.058.267,00 динара, а остварени су у износу од 510.876.900,36 динара.

- Група 711 – порез на доходак, добит и капиталне добитке планирани су у износу од 534.377.167,00 динара, а остварени у износу од 360.167.157,88 динара.
- Група 713 – порез на имовину планирани су у износу од 207.350.000,00 динара, а остварени у износу од 120.575.385,30 динара.
- Група 714 – порез на добра и услуге планирани су у износу од 37.331.100,00 динара, а остварени у износу од 24.034.974,59 динара.
- Група 716 – други порези планирани су у износу од 10.000.000,00 динара, а остварени у износу од 6.099.382,59 динара.

Донације и трансфери – 73

Приходи од донације и трансфера су планирани у износу од 349.810.948,00 динара, а остварени су у износу од 275.550.660,63 динара.

- Група 732 – текуће донације од међународних организација у корист нивоа општина планирано у износу од 19.682.769,00 динара, остварени су у износу од 10.813.631,87 динара.
- Група 733 – трансфери од других нивоа власти планирано је у износу од 330.128.179,00 динара, а остварени су у износу од 264.737.028,76 динара.

Други приходи – 74

Други приходи су планирани у износу од 99.842.762,00 динара, а остварени су у износу од 70.839.119,30 динара

- Група 741 – приходи од имовине планирани су у износу од 40.101.000,00 динара, а остварени су у износу од 30.585.546,32 динара
- Група 742 – приходи од продаје добара и услуга планирани су у износу од 44.231.760,00 динара а остварени су у износу од 29.423.235,43 динара.
- Група 743 – новчане казне планирани су у износу од 550.000,00 динара, а остварени у износу од 268.310,86 динара
- Група 744 – добровољни трансфери планирани су у износу од 5.160.002,00 динара, остваерни су у износу од 5.078.284,23 динара,
- Група 745 – мешовити и неодређени приходи планирани су у износу од 9.800.000,00 динара а остварени у износу од 5.483.742,46 динара.

Меморандумске ставке за рефундацију расхода – 77

Меморандумске ставке за рефундацију расхода планирани су у износу од 70.000,00 динара, а остварење износи 6.749,20 динара.

Трансфери између буџетских корисника на исти ниво – 78

Трансфери између буџетских корисника на исти ниво планирани су у износу од 7.733.000,00 динара, а остварени су у износу од 5.529.068,61 динара.

Примања од продаје основних средстава - 80

Примања од продаје основних средстава планирани су у износу од 7.000.000,00 динара, а остварени су у износу од 3.526.407,23 динара
Група 811 - примања од продаје непокретности планирано је из буџета у износу од 3.000.000,00 динара, а остварено је у износу од 1.182.534,92 динара.
Група 812 – примања од продаје покретне имовине планирано је у износу од 4.000.000,00 динара, а остварено је у износу од 2.343.872,31 динара.

Извештај о примљеним донацијама и задужењу на домаћем и страном тржишту новца и капитала и извршеним отплатама дугова буџета општине Сента за период од 01.01.2024.-30.09.2024. године

Одредбама члана 1. Закона о донацијама и хуманитарној помоћи („Службени лист СРЈ“ број 53/2001, 61/2001-исп. и 36/2002 и „Службени гласник РС“ број 101/2005-др. закон) државни органи, јединице локалне самоуправе, јавна предузећа, јавне установе, друге организације и заједнице које не остварују добит, као и домаће и стране хуманитарне организације могу примати донације и хуманитарну помоћ.

Према члану 2. тачка 45. Закона о буџетском систему („Службени гласник РС“ број 54/2009, 73/2010, 101/2010, 101/2011, 93/2012, 62/2013, 63/2013-исп., 108/2013, 142/2014, 68/2015-др.закон, 103/15, 99/2016,113/2017, 95/2018, 31/2019, 72/2019, 149/2020, 118/2021, 138//2022, 118/2021- др.закон и 92/2023) дефинисана је донација као наменски бесповратни приход, који се остварује на основу писаног уговора између даваоца и примаоца донације.

Буџетом општине Сента за период од 01.01.-30.09.2024. годину планирани приходи од других нивоа власти износе **308.107.732,00** динара.

Остварени приходи од других нивоа власти у периоду од 01.01.-30.09.2024. години износе **217.216.716,67** динара.

Трансферна средства из буџета Републике Србије и АП Војводине – на основу члана 34. Закона о финансирању локалне самоуправе („Службени гласник РС“ 62/2006, 47/2011, 93/2012, 99/2013- усклађени дин. изн., 125/2014-усклађени дин. изн., 95/2015 усклађени дин. изн., 83/2016, 91/2016 усклађени дин. изн., 104/2016- др. закон, 96/2017- усклађени дин. изн., 89/2018 усклађени дин. изн., и 95/2018-др. Закон и 86/2019- усклађени дин. изн и 126/2020- усклађени дин. изн, 99/2021-усклађени дин. изн. и 111/2021-др.закон 124/2022 усклађени дин. изн. И 97/2023 усклађени дин. изн.) ненаменска трансферна средства износе **7.660.894,00 динара**

месечно. Општини Сента су уплаћена средства за период од 01.01.-30.09.2024. годину у укупном износу од **68.948.046,00** динара.

Донације и трансфери осталих нивоа власти

На основу споразума о коришћењу трансферних средстава из буџета РС за 2024.годину за припремни предшколски програм, број: 00000984920209427004001011 18-5 од 25.01.2024. године, одобрена су средства до 30.09.2024. години у износу од **7.856.589,00** динара за остваривање припремног предшколског програма установама предшколског васпитања и образовања. Средства су пренета кориснику средстава, тј. ДВ Снежани.

На основу уговора о додели новчаних средстава из буџета АП Војводине за 2024. годину- за регресирање превоза ученика средњих школа у АП Војводини у међуградском саобраћају за период јануар-децембар 2024. године, број: 000837889 2024 09427 001 002 000 0001 од 22.04.2024. године одобрена су средства у износу од **1.866.203,00** динара.

На основу уговора о додели бесповратних средстава за реализацију помоћи намењене решавању стамбених потреба избеглица кроз куповину сеоске куће са окућницом број: 36-2/68 од 03. јуна 2024. године одобрена су средства у износу од **1.755.000,00** динара.

На основу уговора о додели бесповратних средстава за куповину сеоске куће са окућницом под бројем 001933788 2024 13430 000000000001 од 11.07.2024.године одобрена су средства у износу од **1.156.742,00** динара.

На основу уговора о додели бесповратних средстава за куповину сеоске куће са окућницом под бројем 001933788 2024 13430 000000000001 од 11.07.2024.године одобрена су средства у износу од **1.139.761,00** динара.

На основу уговора о додели бесповратних средстава за куповину сеоске куће са окућницом под бројем 001966563 2024 13430 000000000001 од 11.07.2024.године одобрена су средства у износу од **982.129,00** динара.

На основу уговора о додели бесповратних средстава за куповину сеоске куће са окућницом под бројем 001966505 2024 13430 000000000001 од 11.07.2024.године одобрена су средства у износу од **1.199.118,00** динара.

На основу уговора о додели бесповратних средстава за куповину сеоске куће са окућницом под бројем 001974019 2024 13430 000000000001 од 11.07.2024.године одобрена су средства у износу од **1.147.331,08** динара.

На основу уговора о додели бесповратних средстава за куповину сеоске куће са окућницом под бројем 001933593 2024 13430 000000000001 од 11.07.2024.године одобрена су средства у износу од **1.146.468,00** динара.

На основу уговора о додели бесповратних средстава за куповину сеоске куће са окућницом под бројем 001933593 2024 13430 000000000001 од 11.08.2024.године одобрена су средства у износу од **1.139.761,00** динара.

На основу закључку Владе Републике Србије и Одлуци министра просвете, број 610-00-00242/2024-07 од 26.04.2024.године предшколским установама чији је оснивач РС, АПВ и ЈЛС додељена је средтва намењена за опшремање предшколских установа дидактичким средством "Пчелица" у иуносу од **49.500,00** динара.

На основу уговора о додели бесповратних средстава општини Сента за манифестацију Прослава 327. Годишњице Сенћанске битке-Дан града, број: 000048652 2024 80254 001 002 000 001 04 024 од 10.04.2024. године одобрена су средства у износу од **900.000,00** динара.

На основу уговора о додели бесповратних средстава за суфинансирање уређења атарских путева број: 001667171 2024 09419 006 000 000 001-1 од 26.06.2024. године одобрена су средства у износу од **9.484.146,36** динара.

На основу уговора о додели бесповратних средстава за организовање манифестације под називом "Михољски сусрети села" за 2024. годину, број: 000751027 2024 13430 000 000 000 001 од 26.02.2024. године одобрена су средства у износу од **500.000,00** динара.

На основу решење о преносу средстава Министарства културе број: 000136331 2024 09421 002 002 000 001-15 од 23.04.2024. године одобрена су средства у износу од **800.000,00** динара за селећу намену: Побољшање услова чувања архивске грађе шутем набавке савремених металних полица.

На основу уговора о суфинансирању реализације пројекта смањења загађења ваздуха пореклом индивидуалних извора у 2024. години на територији ОС број 000973419 2024 од 12. јануара 2024. године одобрена су средства у износу од **1.344.000,00** динара.

На основу анекс уговора о додели бесповратних средстава за финансирање изградње, санације и реконструкције водних објеката у јавној својини под бројем: 104-401-8208/2023-05-3 од 12.04.2024. године одобрена су средства у износу од **1.728.918,47** динара.

На основу уговора о доделу средстава за финансирање 1. фазе радова на реконструкцији и проширењу саобраћајнице од Сел Школе до Бурањ шора број: 000888367 2024 09416 001 0001 000 001 од 08.03.2024.године одобрена су средства у износу од **89.900.627,88** динара.

На основу уговора о суфинансирању реализације пројеката пошумљавања и циљу заштите и очувања предеоног диверзитета у 2024. Години на територији ОС број: 000153899 2024 од 26.01.2024. године одобрена су средства у износу од **613.682,47** динара.

На основу уговора за финансирање и суфинансирање пројекта "Изградња улица у општини Сента-наставак финансирања" број 000510524 2024 92493 000 000 020 014 18 001 од 14.02.2024. године одобрена су средства у износу од **60.175.498,24** динара.

На основу уговор о донацији од НСМХМ број: 379/2024 од 14.05.2024. године КОЦ "Thurzo Lajos" одобрена су средтсва у износу од **30.000,00** динара.

На основу уговор о донацији са НКА из Будимпешта број: 108117/05629 од 11.06.2024. године Сенћанској мађарској камерној позоришти одобрена су средтсва у износу од **711.002,00** динара.

На основу уговор о донацији од НСМХМ број: 349/2024 од 14.05.2024. године КОЦ “Thurzo Lajos” одобрена су средтсва у износу од **30.000,00** динара.

На основу уговор о донацији са БГА из Будимпешта број: БГА/338/11/2023 од 21.09.2023. године Сенћанској мађарској камерној позоришти одобрена су средтсва у износу од **2.331.893,38** динара.

На основу уговор о донацији са БГА из Будимпешта број: БГА/3/18/2023 од 30.09.2023. године Сенћанској мађарској камерној позоришти одобрена су средтсва у износу од **628.356,23** динара.

На основу уговор о донацији са МНТ број: 168/2024 од 09.04.2024. године Сенћанској мађарској камерној позоришти одобрена су средтсва у износу од **40.000,00** динара.

На основу уговор о донацији са НКА из Будимпешта број: 108145/01187 Сенћанској мађарској камерној позоришти одобрена су средтсва у износу од **280.881,75** динара.

На основу уговор о донацији од БГА број: БГА/177/4/2024 од 09.05.2024. године КОЦ “Thurzo Lajos” одобрена су средтсва у износу од **1.513.452,44** динара.

На основу уговора о преносу срестава за финансирање пројеката под називом Инвестиционо одржавање кошаркашког терена у ул. Златне греде број: 1164787 2024 од 13.05.2024. године одобрена су средства у износу од **4.997.460,00** динара.

На основу уговора о додели бесповратних средстава за финансирање реализације пројеката штедљиве расвете ДВ Снежана под бројем: 002323516 2024 09416 002 002 313 104 18 001 од 06.08.2024. године одобрена су средства у износу од **1.842.640,00** динара.

На основу уговора о суфинансирању набавке књига и других публикација, за јавне општинске и градске библиотеке под бројем: 000404012 2024 80252 001 001 000 001 од 27.06.2024. године одобрена су средства у износу од **120.000,00** динара.

На основу уговора о суфинансирању реализације пројекта превенције нелегалног одлагања отпада и уклањање у 2024. години на територији ОС под бројем: 001565186 2024 од 08.07.2024. године одобрена су средства у износу од **1.176.681,00** динара.

На основу уговора о суфинансирању програма енергетске санације породичних кућа и станова који спроводи општина Сента: 401-00-986/26/2023-06 од 20.07.2024. године одобрена су средства у износу од **1.914.123,78** динара.

На основу уговора о суфинансирању пројекта ФЕстивал Сенћанска тамбура СКЦ Стеван Сремац под бројем: 000986064 2024 80252 002 001 000 001 од 21.06.2024. године одобрена су средства у износу од **200.000,00** динара.

На основу уговора о суфинансирању пројекта “Позоришни дани Јована Ђорђевића-12.позоришни фестивал” СКЦ Стеван Сремац под бројем: 000986123 2024 80252 002 001 000 001 од 06.08.2024. године одобрена су средства у износу од **400.000,00** динара.

На основу уговора о суфинансирању пројекта “Сремчеви дани” СКЦ Стеван Сремац одобрена су средства у износу од **410.000,00** динара.

На основу уговора о суфинансирању пројекта “Дани матице српске” СКЦ Стеван Сремац одобрена су средства у износу од **140.000,00** динара.

На основу уговора о суфинансирању пројекта 29. Етноприповедачко такмичење “Калман Лајош” бод бројем: 000404314 2024 80252 003 000 000 01 од 24.06.2024. године одобрена су средства у износу од **70.000,00** динара.

На основу уговора о додели бесповратних средстаба локалним самоуправама у АПВ за суфинансирање набавке светлобојних прслука за ученике првог разреда основних школа под бројем: 001898072 2024 09416 004 001 343 154 18 019 од 06.08.2024.године одобрена су средства у износу од **63.360,00** динара.

Текући добровољни трансфери од физичких и правних лица у корист нивоа општина: у периоду од 01.01.-30.09.2024. годину у укупном износу **4.328.284,23** динара.

ИЗВЕШТАЈ О КРЕДИТИМА
Извештај о задужењу и извршеним отплатама дуга

На основу Уговора о лизингу за аутомобиле у периоду од 01.01.2024 до 30.09.2024. године исплаћена је главница у износу од 3.537.749,71 динара, а камата у износу од 244.311,47 динара.

РАСХОДИ И ИЗДАЦИ

Економска класификација расхода и издатака одлуке о изменама и допунама одлуке о буџету општине Сента је сачињен према стандардном класификационом оквиру и контном плану за буџетски систем.

Укупно планирани обим расхода и издатака у 2024. години од 01.01. до 30.09. износи 1.290.598.759,00 динара. Средства из буџета планирани су у износу од 980.859.267,00 динара, а остварени су у износу од 672.774.126,20 динара. Средства из сопствених извора планирани су у износу од 1.631.760,00 динара, а остварени су у износу од 473.235,56 динара. Средства из осталих извора планирани су у износу од 308.107.732,00 динара, а остварени су у износу од 184.169.707,03 динара.

ТЕКУЋИ РАСХОДИ

Текући расходи планирани су у износу од 1.015.075.825,00 динара а остварени су у износу од 690.825.382,58 динара, што чини 68,06 %.

Катерогија 41 - Расходи за запослене планирана су у износу од 362.448.878,00 динара, а остверни су у износу од 277.486.826,75 динара.

Категорија 42 - Коришћење роба и услуга планирана су у износу од 376.013.190,00 динара, а остварени су у износу од 245.782.849,50 динара.

Категорија 44 - Отплата камата планирана су у износу од 561.500,00 динара, а остварени су у износу од 344.741,80 динара.

Категорија 45 - Субвенције планирана су у износу од 31.300.000,00 динара, а остварени су у износу од 7.855.782,66 динара.

Категорија 46 - Донације и трансфери планирана су у износу од 128.272.000,00 динара а остварени су у износу од 87.620.557,30 динара.

Категорија 47 - Социјално осигурање и социјална заштита планирана су у износу од 50.418.257,00 динара, а остварени су у износу од 32.007.406,99 динара.

Категорија 48 - Остали расходи планирани су у износу од 64.005.000,00 динара, а остварени су у износу од 39.727.217,58 динара.

Категорија 49 - Административни трансфери буџета планирана су у износу од 2.057.000,00 динара, који се односу на сталну и текућу буџетску резерву, а остварење нема.

КАПИТАЛНИ ИЗДАЦИ

Капитални издаци планирани су у износу од 275.522.934,00 динара а остварени су у износу од 166.591.686,21 динара.

Категорија 51 - Издаци за основна средства планирана су у износу од 274.372.934,00 динара, а остварени су у износу од 165.872.818,21 динара.

Категорија 52 - Залихе планирана су у износу од 1.150.000,00 динара за набавку робе за даљу продају а остварени су у износу од 718.868,00 динара.

У посебном делу одлуке о изменама и допунама одлуке о буџету општине Сента за 2024. годину укупно планирани расходи и издаци распоређују се по корисницима и врстама издатака:

- Раздео 1 – Скупштина општине
- Раздео 2 – Председник општине
- Раздео 3 – Општинско веће
- Раздео 4 – Јавно правобранилаштво
- Раздео 5 – Општинска управа

-СКУПШТИНА ОПШТИНЕ-

Раздео 1. глава 1. Скупштина општине планирана су средства у укупном износу од 24.918.000,00 динара, а остварени су у износу од 17.326.637,78 динара, што чини 69.53%.

Програмска активност: Функционисање скупштине: планирана је у износу од 17.844.000,00 динара, а остварена је у износу од 10.255.047,00 динара.

Пројекат: Избори 2024.: планирана је у износу од 7.074.000,00 динара, а остварена је у износу од 7.071.590,78 динара.

-ПРЕДСЕДНИК ОПШТИНЕ-

Раздео 2. глава 1. Председник општине планирана су средства у износу од 8.113.000,00 динара, а остварени су у износу од 6.372.062,27 динара, што чини 78.54%.
Програмска активност: Функционисање извршних органа: планирана је у износу од 8.113.000,00 динара, а остварена је у износу од 6.372.062,27 динара.

-ОПШТИНСКО ВЕЋЕ-

Раздео 3. Глава 1. Општинско веће планирана су средства у износу од 18.265.000,00 динара, а остварени су у износу од 13.919.325,93 дианра, што чини 76.21%.
Програмска активност: Функционисање извршних органа: планирана је у износу од 18.265.000,00 динара, а остварена је у износу од 13.919.325,93 динара.

-ОПШТИНСКО ПРАВОБРАНИЛАШТВО ОПШТИНЕ СЕНТА-

Раздео 4. глава 1. Општинско правобранилаштво општине Сента - планирана су средства у износу од 4.206.400,00 динара, а остварена су у износу од 2.802.250,38 динара, што чини 66,62%.
Програмска активност: Општинско правобранилаштво: планирана су средства у износу од 4.206.400,00 динара, а остварена су у износу од 2.802.250,38 динара.

-ОПШТИНСКИ ОРГАН УПРАВЕ-

Раздео 5. Глава 1. Општински орган управе - планирана су средства у износу од 185.557.611,00 динара а остварени су у износу од 136.247.541,28 динара, што чини 73.43%.
Програмска активност: Функционисање локалне самоуправе и градских општина: планирана су средства у износу од 185.557.611,00 динара а остварени су у износу од 136.247.541,28 динара.

ПРОГРАМ 1- СТАНОВАЊЕ, УРБАНИЗАМ И ПРОСТОРНО ПЛАНИРАЊЕ

Укупно планирана средства износе 9.201.200,00 динара, остварење износи 3.915.917,66 динара. У оквиру овог програма реализовани су следеће програмски активности и пројекти:

Програмска активност: Просторно и урбанистичко планирање - планирана је у износу од 2.788.000,00 динара, а остварена је у износу од 1.519.117,66 динара.
Програмска активност: Управљање грађевинским земљиштем – планирана је у износу од 1.000.000,00 динара, а остварена је у износу од 820.000,00 динара.
Пројекат: Израда плана детаљне регулације за трасе државног пута ИИА реда број 105 - планирана је у износу од 1.527.200,00 динара, а остварење нема.

Пројекат: Израда пројектно-техничке документације за семафоризацију раскрснице Арпадова-Војислава Илића– планирана је у износу од 576.000,00 динара, а остварена је у износу од 558.000,00 динара.
Пројекат: Пројектнпо- техничка документација за кружни ток на Суботичком путу у Индустријској зони СЕВЕРО- ЗАПАД у Сенти планирана је у износу од 1.810.000,00 динара, а остварење нема.

Пројекат: Пројектна реконструкције канализационе мреже у улицама Поштанска и Вук Караџића у Сенти - планирана је у износу од 1.500.000,00 динара, а остварена је у износу 1.018.800,00 динара.

ПРОГРАМ 2 – КОМУНАЛНЕ ДЕЛАТНОСТИ

Укупно планирана средства износе 98.827.206,00 динара, остварење износи 76.286.649,99 динара. У оквиру овог програма реализовани су следеће програмски активности:

Програмска активност: Управљање/ одржавање јавним осветљењем – планирана су средства у износу од 29.118.000,00 динара, а остварена су у износу од 22.908.311,60 динара.
Програмска активност: Одржавање јавних зелених површина – планирана су средства у износу од 21.000.000,00 динара, а остварена су у износу од 14.795.794,36 динара.
Програмска активност: Одржавање чистоће на површинама јавне намене – планирана су средства у износу од 12.500.000,00 динара, а остварена су у износу од 8.474.904,95 динара.
Програмска активност: Зоохигијена – планирана су средства у износу од 12.400.000,00 динара, остварена су у износу од 7.672.780,00 динара.
Пројекат: Обнова документација за хидротермалну бушотину - планирана су средства у износу од 1.100.000,00 динара, а остварење нема.
Пројекат: Бушење бунара Б- 10/ИИ на водозахвату ЈУГ у Сенти- планирана су средства у износу од 12.628.919,00 динара, а остварена су у износу од 12.437.708,40 динара.
Пројекат: Изградња објеката за снабдевање водом на катастарским парцелама број: 5915/1, 5914 и 8073 КО Торњош- планирана су средства у износу од 10.080.287,00 динара, а остварена су у износу од 9.997.150,68 динара.

ПРОГРАМ 3: ЛОКАЛНИ ЕКОНОМСКИ РАЗВОЈ

Укупно планирана средства, износе 5.150.000,00 динара, остварење износи 2.839.257,66 динара. У оквиру овог програма реализовани су следеће програмски активности и пројекти:

Програмска активност: Унапређење привредног и инвестиционог амбијента – планирана су средства у износу од 4.850.000,00 динара, а остварена су средства у износу од 2.539.257,66 динара.
Програмска активност: Подршка економском развоју и промоцији предузетништва – планирана су средства у износу од 300.000,00 динара, а остварена су у износу од 300.000,00 динара.

ПРОГРАМ 4: РАЗВОЈ ТУРИЗМА

Укупно планирана средства износе 19.070.380,00 динара, остварење износи 13.915.598,28 динара. У оквиру овог програма реализоване су следеће програмске активности и пројекти:

Програмска активност: Управљање развојем туризма – планирана су средства у износу од 8.514.500,00 динара, а остварени су у износу од 6.295.210,25 динара.
Програмска активност: Промоција туристичке понуде - планирана су средства у износу од 1.770.500,00 динара, а остварени су у износу од 1.104.795,52 динара.
Пројекат: Туристичке манифестације- планирана су средства у износу од 7.385.380,00 динара, а остварени су у износу од 6.017.182,04 динара.

Пројекат: Прослава 327. годишњице Сенћанске битке– планирана су средства у износу од 900.000,00 динара, а остварење нема.
Пројекат: Михољски сусрети села- планирана су средства у износу од 500.000,00 динара, а остварени су у износу од 498.410,47 динара.

ПРОГРАМ 5: ПОЉОПРИВРЕДА И РУРАЛНИ РАЗВОЈ

Укупно планирана средства износе 41.584.147,00 динара, остварење износи 13.512.486,86 динара. У оквиру овог програма реализоване су следеће програмске активности и пројекти:

Програмска активност: Подршка за спровођење пољоприврне политике у локалној заједници – планирана су средства у износу од 36.134.147,00 динара, а остварени су у износу од 13.512.486,86 динара.
Програмска активност: Мере подршке руралном развоју – планирана су средства у износу од 5.450.000,00 динара, а остварење нема.

ПРОГРАМ 6: ЗАШТИТА ЖИВОТНЕ СРЕДИНЕ

Укупно планирана средства износе 35.790.053,00 динара, остварење износи 8.673.576,00 динара. У оквиру овог програма реализоване су следеће програмске активности:

Програмска активност: Управљање заштитом животне средине - планирана су средства у износу од 1.622.000,00 динара, а остварени су у износу од 1.621.200,00 динара.
Програмска активност: Праћење квалитета елемената животне средине - планирана су средства у износу од 4.000.000,00 динара, а остварени су у износу од 2.677.176,00 динара.
Програмска активност: Управљање комуналним отпадом- планирана су средства у износу од 19.341.000,00 динара, а остварени су у износу од 4.375.200,00 динара.
Пројекат: Смањење загађења ваздуха пореклом из индивидуалних извора у општини Сента у 2024. години- планирана су средства у износу од 1.680.000,00 динара, а остварење нема.
Пројекат: Пошумљавање у циљу заштите и очувања предеоног диверзитета у 2024. години- планирана су средства у износу од 1.355.781,00 динара, а остварење нема.
Пројекат: IPA-BIOFOREST- планирана су средства у износу од 6.320.420,00 динара, а остварење нема.
Пројекат: Пројекат санације дивље депоније на парцели број 15998 к.о. Сента, општина Сента- планирана су средства у износу од 1.470.852,00 динара, а остварење нема.

ПРОГРАМ 7: ОРГАНИЗАЦИЈА САОБРАЋАЈА И САОБРАЋАЈНА ИНФРАСТРУКТУРА

Укупно планирана средства износе 223.434.360,00 динара, остварење износи 134.317.299,81 динара. У оквиру овог програма реализовани су следеће програмске активности и пројекти:

Програмска активност: Управљање и одржавање саобраћајне инфраструктуре - планирана су средства у износу од 9.083.360,00 динара, а остварени су у износу од 6.563.541,36 динара.
Пројекат: Неизграђени део бициглистичке стазе на Торњошком путу – планирана су средства у износу од 0,00 динара, а остварење нема.
Пројекат: Изградња улица у општини Сента- планирана су средства у износу од 117.150.000,00 динара, а остварени су у износу од 66.475.498,24 динара.

Пројекат: Финансирање I. Фазе радова на реконструкцији и проширењу саобраћајнице од Сел школе до Бурањ шора на територији општине Сента: планирана су средства у износу од 97.201.000,00 динара, а остварени су у износу од 61.278.260,21 динара.

ПРОГРАМ 8: ПРЕДШКОЛСКО ВАСПИТАЊЕ И ОБРАЗОВАЊЕ

Укупно планирана средства износе 176.050.800,00 динара, остварење износи 135.425.067,29 динара. У оквиру овог програма реализоване су следеће програмске активности и пројекти:

Програмска активност: Функционисање и остваривање предшколског васпитања и образовања - планирана су средства у износу од 137.620.680,00 динара, а остварени су у износу од 107.291.426,81 динара.
Пројекат: Пружање услуга боравке деце у предшколску установи за социјално угрожених детета- планирана су средства у износу од 3.907.562,00 динара, а остварени су у износу од 2.685.521,65 динара.
Пројекат: Пружање услуга боравке деце у предшколској установи- планирана су средства у износу од 17.854.000,00 динара, а остварени су у износу од 14.180.033,04 динара.
Пројекат: За извођење ППП- (Припремног предшколског програма)- планирана су средства у износу од 13.904.598,00 динара, а остварени су у износу од 11.268.085,79 динара.
Пројекат: Суфинансирање реализације пројеката штедљиве расвете- планирана су средства у износу од 2.763.960,00 динара, а остварење нема.

ПРОГРАМ 9: ОСНОВНО ОБРАЗОВАЊЕ И ВАСПИТАЊЕ

Укупно планирана средства износе 65.582.000,00 динара, остварење износи 47.417.861,84 динара. У оквиру овог програма реализоване су следеће програмске активности и пројекти:

Програмска активност: Реализација делатности основног образовања- планирана су средства у износу од 65.582.000,00 динара, а остварени су у износу од 47.417.861,84 динара.

ПРОГРАМ 10: СРЕДЊЕ ОБРАЗОВАЊЕ И ВАСПИТАЊЕ

Укупно планирана средства износе 36.200.000,00 динара, остварење износи 24.402.038,68 динара. У оквиру овог програма реализоване су следеће програмске активности и пројекти:

Програмска активност: Реализација делатности средњег образовања- планирана су средства у износу од 36.200.000,00 динара, а остварени су у износу од 24.402.038,68 динара.

ПРОГРАМ 11 – СОЦИЈАЛНА И ДЕЧИЈА ЗАШТИТА

Укупно планирана средства износе 55.433.080,00 динара, остварење износи 33.456.626,22 динара. У оквиру овог програма реализоване су следеће програмске активности и пројекти:

Програмска активност: Једнократне помоћи и други облици помоћи- планирана су средства у износу од 15.971.080.00 динара, а остварени су у износу од 8.910.715,71 динара.
Програмска активност: Породочни и домски смештај, прихватилишта и друге врсте смештаја - планирана су средства у износу од 500.000,00 динара, а остварени су у износу од 206.454,00 динара.

Програмска активност: Дневне услуге у заједници- планирана су средства у износу од 6.160.000,00 динара, а остварени су у износу од 3.715.632,26 динара.
Програмска активност: Подршка реализацији програма Црвеног крста- планирана су средства у износу од 5.800.000,00 динара, а остварени су у износу од 4.073.750,00 динара.
Програмска активност: Подршка деци и породицама са децом- планирана су средства у износу од 16.500.000,00 динара, а остварени су у износу од 10.543.669,25 динара.
Програмска активност: Подршка рађању и родитељству- планирана су средства у износу од 4.500.000,00 динара, а остварени су у износу од 2.620.000,00 динара.
Програмска активност: Подршка особама са инвалидитетом – планирана су средства у износу од 4.500.000,00 динара, а остварени су у износу од 2.764.405,00 динара.
Пројекат: Стипендирање студената - планирана су средства у износу од 1.502.000,00 динара, а остварени су у износу од 622.000,00 динара.
Пројекат: Локални план акције Рома- планирана су средства у износу од 0,00 динара, а остварење нема.
Пројекат: Локални план акције о деци- планирана су средства у износу од 0,00 динара, а остварење нема.

ПРОГРАМ 12 – ЗДРАВСТВЕНА ЗАШТИТА

Укупно планирана средства износе 10.750.000,00 динара, остварење износи 6.099.594,22 динара. У оквиру овог програма реализоване су следеће програмске активности и пројекти:

Програмска активност: Функционисање установе примарне здравствене заштите- планирана су средства у износу од 10.050.000,00 динара, а остварени су у износу од 5.642.594,22 динара.
Програмска активност: Мртвозорство- планирана су средства у износу од 600.000,00 динара, а остварени су у износу од 357.000,00 динара.
Програмска активност: Спровођење активности из области друштвене бриге за јавно здравље- планирана су средства у износу од 100.000,00 динара, а остварени су у износу од 100.000,00 динара.

ПРОГРАМ 13 – РАЗВОЈ КУЛТУРЕ

Укупно планирана средства износе 141.301.645,00 динара, остварење износи 96.774.017,03 динара. У оквиру овог програма реализоване су следеће програмске активности и пројекти:

Програмска активност: Функционисање локалних установа културе- планирана су средства у износу од 101.007.578,00 динара, а остварени су у износу од 74.857.207,55 динара.
Програмска активност: Јачање културне продукције и уметничког стваралаштва- планирана су средства у износу од 25.879.718,00 динара, а остварени су у износу од 13.624.860,34 динара.
Програмска активност: Унапређење система очувања и представљања културно-историјског наслеђа- планирана су средства у износу од 5.883.349,00 динара, а остварени су у износу од 4.001.670,28 динара.
Програмска активност: Остваривање и унапређење јавног интереса у области јавног информисања- планирана су средства у износу од 2.950.000,00 динара, а остварени су у износу од 1.827.642,22 динара.
Пројекат: Истакнути празници Општине Сента- планирана су средства у износу од 5.581.000,00 динара, а остварени су у износу од 2.462.636,64 динара.

ПРОГРАМ 14 – РАЗВОЈ СПОРТА И ОМЛАДИНЕ

Укупно планирана средства износе 57.612.460,00 динара, остварење износи 37.033.100,76 динара. У оквиру овог програма реализоване су следеће програмске активности и пројекти:

Програмска активност: Подршка локалним спортским организацијама, удружењима и савезима - планирана су средства у износу од 31.600.000,00 динара, а остварени су у износу од 20.737.255,28 динара.
Програмска активност: Функционисање локалних спротских установа- планирана су средства у износу од 20.795.000,00 динара, а остварени су у износу од 16.075.845,48 динара.
Програмска активност: Спровођење омладинске политике- планирана су средства у износу од 220.000,00 динара, а остварени су у износу од 220.000,00 динара.
Пројекат: Инвестициано одржавање кошаркашког терена у ул. Златне греде- планирана су средства у износу од 4.997.460,00 динара, а остварење нема.

ПРОГРАМ 15: ОПШТЕ УСЛУГЕ ЛОКАЛНЕ САМОУПРАВЕ

Укупно планирана средства износе 255.372.238,00 динара, остварење износи 177.916.487,96 динара. У оквиру овог програма реализоване су следеће програмске активности и пројекти:

Активност: Функционисање локалне самоуправе и градских општина - планирана су средства у износу од 227.833.598,00 динара и остварени су у износу од 162.522.087,56 динара.
Активност: Функционисање месних заједница - планирана су средства у износу од 18.815.240,00 динара и остварени су у износу од 12.592.150,02 динара.
Активност: Општинско правобранилаштво - планирана су средства у износу од 4.206.400,00 динара и остварени су у износу од 2.802.250,38 динара.
Активност: Функционисање националних савета националних мањина- планирана су средства у износу од 600.000,00 динара, а остварење нема.
Активност: Текућа буџетска резерва - планирана су средства у износу од 1.907.000,00 динара, а остварење нема.
Активност: Стална буџетска резерва - планирана су средства у износу од 150.000,00 динара, а остварење нема.
Активност: Управљање у ванредним ситуацијама- планирана су средства у износу од 500.000,00 динара, а остварење нема.
Пројекат: Пројектовање и изградња дечијег игралишта- планирана су средства у износу од 1.360.000,00 динара, а остварење нема.
Пројекат: Куповина некретнине - планирана су средства у износу од 0,00 динара, а остварење нема.

ПРОГРАМ 16: ПОЛИТИЧКИ СИСТЕМ ЛОКАЛНЕ САМОУПРАВЕ

Укупно планирана средства износе 51.296.000,00 динара, остварење износи 37.618.025,98 динара. У оквиру овог програма реализоване су следеће програмске активности и пројекти:

Активност: Функционисање скупштине - планирани су средства у износу од 17.844.000,00 динара, а остварени су у износу од 10.255.047,00 динара.

Активност: Функционисање извршних органа - планирани су средства у износу од 26.378.000,00 динара, а остварени су у износу од 20.291.388,20 динара.
Пројекат: Избори 2024 - планирана су средства у износу од 7.074.000,00 динара, а остварени су у износу од 7.071.590,78 динара.

ПРОГРАМ 17: ЕНЕРГЕТСКА ЕФИКАСНОСТ И ОБНОВЉИВИ ИЗВОРИ ЕНЕРГИЈЕ

Укупно планирана средства износе 7.943.190,00 динара, остварење износи 7.813.462,55 динара. У оквиру овог програма реализоване су следеће програмске активности и пројекти:

Програмска активност: Енергетски менаџмент- планирана су средства у износу од 7.943.190,00 динара, а остварени су у износу од 7.813.462,55 динара.
Пројекат: Замена постојећих светиљки за штедљивим изворима светлости у згради општине Сента: - планирана су средства у износу од 0,00 динара, а остварење нема.

Извештај о учинку програма

Министарство финансија Републике Србије донело је Упутство за праћење и извештавање о учинку програма. Упутством за израду програмског буџета предвиђена је обавеза буџетских корисника да прате и извештавају о учинку програма. Праћење спровођења програма је пословни процес у надлежности корисника буџета у ком се прикупљају, обједињују, анализирају и евидентирају релевантне информације о томе како се програми, односно програмске активности и пројекти као компоненте програма, спроводе у односу на очекиване резултате.

Извештај о учинку на унапређењу родне равноправности у 2024. години

Родно одговорно буџетирање, односно увођење принципа родне равноправности у буџетски процес, подразумева родну анализу буџета и реструктурирање прихода и расхода са циљем унапређења родне равноправности. Општина Сента посвећена је континуираном подизању квалитета управљања јавним финансијама које ефективно одговарају на потребе локалне заједнице. Родно одговорно буџетирање доприноси побољшању ефективности и транспарентности буџета и омогућава бољи увид и користи које жене и мушкарци имају од буџетских средстава.

Планом поступног увођења родно одговорног буџетирања за кориснике буџетских средстава општине Сента за 2024. годину, поступно се уводи родно одговорно буџетирање код корисника буџетских средстава Општине Сента и општинске управе Сента, путем дефинисања родне компоненте, односно родних циљева и индикатора у оквиру три програма:

Програм 8 – Предшколско васпитање и образовање

Циљ овог програма је да се обезбеди простор и атмосфера у којој свако дете може да развија самопоуздање, преко позитивних повратних информација, личних доживљаја успеха и подршке коју добија. Однос са родитељима заснивамо на обостраном поверењу. Флексибилно реагујемо на промене које се збивају код детета или дететове породице. Циљ пројекта подржавање свакога у дететовој породици и заједници. Стављање акцената на унапређивање наше заједнице, на вредности и на постизање резултата, пратећи сопствена начела и инклузивне вредности. Обраћање велике пажње на физички и емоционални развој дечака и девојчица као и на активно учешће у учењу. Циљна вредност је остварена.

Број програма, назив буџетског корисника	План 2024. године		Укупно планирано деце	Број деце у периоду од 01.01.2024.-30.09.2024. године		Укупно уписана деца
	Број девојчице	Број дечаци		Број девојчице	Број дечаци	
Програм 8- Дечји вртић ,,Снежана- Hófehérke"	330	330	660	287	330	617
Укупно број деца у програму 8.	**330**	**330**	**660**	**287**	**330**	**617**

Програм 9 – Основно образовање и васпитање

Циљ овог програма је да води рачуна да основне школе буде у складу са условима рада и циљевима и задацима образовно-васпитног рада. Сарадња са родитељима одвија се на родитељским састанцима, индивидуалним пријемним часовима и састанцима савета родитеља. Основне школе су отворене за дискусију о идејама и коментарима у корист наших ученика(девојчице и дечака). Наш основни циљ је да свим ученицима пружимо квалитетно образовање и васпитање укључујући и запажања родне равноправности полова.Циљна вредност је остварена.

Број програма, назив буџетског корисника	**План 2024. године**		**Укупно планирано деце**	**Број деце у периоду од 01.01.2024.-30.09.2024. године**		**Укупно уписана деца**
	Број девојчице	Број дечаци		Број девојчице	Број дечаци	
Програм 9- Основна музичка школа Стеван Мокрањац	169	97	266	171	95	266
Програм 9- Основна Школа Петефи Шандор	212	210	422	225	218	443
Програм 9- Основна Школа Стеван Сремац	181	185	366	181	185	366
Програм 9- Основна Школа Темеркењ Иштван	95	123	218	103	120	223
Програм 9- Основна Школа Турзо Лајош	211	174	385	214	178	392
Укупно број ученика у програму 9.	**868**	**789**	**1657**	**894**	**796**	**1690**

Програм 10 – Средње образовање и васпитање

Циљ овог програма је да испланирамо васпитно-образовни рад тако да ученици и ученице на најбољи начин испоље своје способности бивајући део садржајног и пријатног живота школе. Велика је предност у овом програму што у малим одељењима која имамо, поред добре атмосфере, може да се развија непосредан контакт између ученика (девојчице и дечака)и наставника, што омогућава да наставници више пажње посвете личном развоју сваког ученика. Циљна вредност је делимично остварена.

Број програма, назив буџетског корисника	**План 2024. године**		**Укупно планирано деце**	**Број деце у периоду од 01.01.2024.-30.09.2024. године**		**Укупно уписана деца**
	Број девојчице	Број дечаци		Број девојчице	Број дечаци	
Програм 10- Сенћанска Гимназија	143	84	227	125	54	179

Програм 10- Гимназија са домом ученика за талентоване ученике "Бољаи"	95	96	191	95	96	191
Програм 10- Економско- Трговинска Школа	171	94	265	173	79	252
Програм 10- Средња Медицинска Школа	236	58	294	236	58	294
Укупно број ученика у програму 10.	**645**	**332**	**977**	**629**	**287**	**916**

Укупан број деца- ученика

План 2024. године		**Укупно планирано деце**	**Број деце у периоду од 01.01.2024.- 30.09.2024. године**		**Укупно уписана деца**
Број девојчице	Број дечаци		Број девојчице	Број дечаци	
1843	**1451**	**3294**	**1810**	**1413**	**3223**

ПРЕНЕТА СРЕДСТВА СПОРТСКИМ КЛУБОВИМА ОД 01.01.2024.-30.09.2024.

Клубови	Редовна дотација	Манифестација	ЛД	Комунална услуга	Централно грејање	Струја	Укупно по клубовима
Рвачки клуб Сента	176,191.00	90,000.00	785,209.00	10,269.00	581,584.00		1,643,253.00
Шаховски клуб Сента	109,678.00						109,678.00
Куглашки клуб	140,832.00				436,493.00	283,326.00	860,651.00
Ватерполо клуб	11,814.00		737,761.00			116,058.00	865,633.00
Пливачки клуб	235,903.00		403,846.00			254,146.00	893,895.00
Атлетски клуб	187,605.00		512,821.00			515,765.00	1,216,191.00
ФК Торњош	129,001.00			3,797.00		26,378.00	159,176.00
Кајакашки клуб	471,321.00		699,621.00	41,201.00	305,453.00	137,889.00	1,655,485.00
Будо клуб Сента	135,618.00		682,233.00				817,851.00
Тениски клуб	48,520.00			7,985.00	182,640.00	244,073.00	483,218.00
Стонотениски клуб	73,549.00		661,080.00	38,726.00	805,435.00	122,207.00	1,700,997.00
Одбојкашки клуб	144,100.00						144,100.00
Рукометни клуб	461,185.00						461,185.00
ФК Сента	536,000.00				0.00		536,000.00
Удружење пед.физ.васп.	57,540.00	0.00	0.00		0.00		57,540.00
Шаховски клуб Торњош	158,434.00	0.00	0.00		0.00		158,434.00
Гимнастички клуб Линеа	85,000.00	0.00	0.00		0.00		85,000.00
Рвачки клуб Херкулеш	331,000.00	0.00	0.00		0.00		331,000.00
Боди билдинг клуб Титан	50,500.00			19,817.00	75,036.00	19,754.00	165,107.00
Шаховски клуб Горњи Брег	59,971.00						59,971.00
Удружење риболоваца	26,100.00						26,100.00
Удружење спорт за све	130,124.00						130,124.00
Кош. клуб Сента	579,832.00						579,832.00
Спортски савез општ.Сента	1,863,084.00		5,748,750.00				7,611,834.00
Кош. клуб Тисавираг	85,000.00						85,000.00
Укупно:	**6,287,902.00**	**90,000.00**	**10,231,321.00**	**121,795.00**	**2,386,641.00**	**1,719,596.00**	**20,837,255.00**

ПРЕНЕТА СРЕДСТВА ЦИВИЛНИМ ОРГАНИЗАЦИЈАМА ОД 01.01.2024. ДО 30.09.2024.Г.

СОЦИЈАЛНА И ДЕЧЈА ЗАШТИТА

47	УГ Каритас	3,000,000.00	1,400,000.00
	УКУПНО	**3,000,000.00**	**1,400,000.00**

Позиција	Назив удружења	Уговорени износ	Пренет износ
49	Рука у руци	2,919,000.00	1,839,500.00
	Међуопшт.орг.глувих и	100,000.00	100,000.00
	Удр. орворени загрљај	800,000.00	724,905.00
	Сенћанско удружење слепих и слабов.	100,000.00	100,000.00
	УКУПНО	**3,919,000.00**	**2,764,405.00**

ОПШТЕ УСЛУГЕ ЛОКАЛНЕ САМОУПРАВЕ

Позиција	Назив удружења	Уговорени износ	Пренет износ
77	ОО Народна техника	50,000.00	50,000.00
	Спасилачки тим	75,000.00	75,000.00
	УКУПНО	**125,000.00**	**125,000.00**

Позиција	Назив удружења	Уговорени износ	Пренет износ
87	Општ.Ватрог.савез	1,099,664.00	638,000.00
	ДВД Торњош	96,100.00	66,000.00
	ДВД Сента	1,135,636.00	664,000.00
	УКУПНО	**2,331,400.00**	**1,368,000.00**

ЛОКАЛНИ ЕКОНОМСКИ РАЗВОЈ

89	Општ.удр.самост.пред.	300,000.00	300,000.00
	УКУПНО	**300,000.00**	**300,000.00**

ПОЉОПРИВРЕДА И РУРАЛНИ РАЗВОЈ

Позиција	Назив удружења	Уговорени износ	Пренет износ
95	Удр.пољопривредника Сенте	1,100,000.00	773,349.76
	УКУПНО	**1,100,000.00**	**773,349.76**

РАЗВОЈ ТУРИЗМА

Позиција	Назив удружења	Уговорени износ	Пренет износ
110	Интеркултурални центар	75,000.00	75,000.00
	О.О.Инвалиди рада	200,000.00	200,000.00
	УГ Сенћанска Чарда	300,000.00	300,000.00
	Балонарски клуб	1,400,000.00	1,400,000.00
	УКУПНО	**1,975,000.00**	**1,975,000.00**

РАЗВОЈ СПОРТА И ОМЛАДИНЕ

Позиција	Назив удружења	Уговорени износ	Пренет износ
140	Удр.љубитељи Сенте	220,000.00	220,000.00
	УКУПНО	**220,000.00**	**220,000.00**

РАЗВОЈ КУЛТУРЕ И ИНФОРМИСАЊА

Позиција	Назив удружења	Уговорени износ	Пренет износ
142	Ликовна радионица	90,000.00	90,000.00
	Мајфли филмски клуб	40,000.00	40,000.00
	КИД Ј.Мушкатировић	300,000.00	149,911.35
	зЕтна	80,000.00	40,000.00
	Удр.плесача Меркур	100,000.00	50,000.00
	Удруж.уметника ФРИЗ	150,000.00	80,000.00
	Удр. младих Беатс/Минуте	70,000.00	70,000.00
	Омл.орг.Торњош	60,000.00	60,000.00
	Удр.младих волонтерски центар	30,000.00	30,000.00
	Мађарско КД Пендељ	40,000.00	40,000.00
	Опште удр.пензионера	60,000.00	60,000.00
	КД Ади Ендре Торњош	50,000.00	50,000.00
	Плесни клуб Фламенко	50,000.00	50,000.00
	УКУПНО	**1,120,000.00**	**809,911.35**

`

ПРОГРАМСКЕ ИНФОРМАЦИЈЕ

Програмске информације садрже описе програма, програмских активности, и пројеката корисника буџетских средстава, циљеве који се желе постићи у средњорочном периоду спровођењем програма, програмских активности и пројеката, као и показатеље учинака за праћење постизања наведених циљева.

Програм / ПА / пројекат	Шифра	Циљ	Индикатор	Вредност у 2022.	Циљна вредност у 2023.	Циљна вредност у 2024.	Циљна вредност у 2025.	Средства из буџета (извор 01)	Средства из сопствених извора (извор 04)	Средства из осталих извора (извори 02, 03, 05, 06, 07, 08, 13, 15, 16)	Укупно	Остварење из буџета (извор 01)	Остварење из сопствених извора (извор 04)	Остварење из осталих извора (извори 02, 03, 05, 06, 07, 08, 13, 15, 16)	Укупно остварење	Одговорно лице
1	2	3	4	5	6	7	8	9	10	11	12	13	14	15	16	17
1 - СТАНОВАЊЕ, УРБАНИЗАМ И ПРОСТОРНО ПЛАНИРАЊЕ	**1101**	**Просторни развој у складу са плановима**	**Проценат покривености територије урбанистичком планском документацијом**	**100**	**100**	**100**	**100**	**4,638,200.00**	**0.00**	**4,563,000.00**	**9,201,200.00**	**2,469,517.66**	**0.00**	**1,446,400.00**	**3,915,917.66**	**Одељење за грађевинске послове**
Просторно и урбанистичко планирање	0001	Повећање покривености територије планском и урбанистичком документацијом	Усвојен просторни план града/општине	100	100	100	100	2,423,000.00	0.00	365,000.00	2,788,000.00	1,519,117.66	0.00	0.00	1,519,117.66	Одељење за грађевинске послове
Управљање грађевинским земљиштем	0003	Стављање у функцију грађевинског земљишта	Попис јавне имовине и незаконито изграђених објеката и укњижење на територији Опстине Сента	300	300	300	300	1,000,000.00	0.00	0.00	1,000,000.00	820,000.00	0.00	0.00	820,000.00	Одељење за грађевинске послове
Израда плана детаљне регулације за трасе државног пута ИИА Реда број 105.	1101-7002	Испуњавање предуслова за унапређење безбедности саобраћаја и растерећење градских саобраћајних токова	Изграђена пројектно-техничка документација	1	0	0	0	0.00	0.00	1,527,200.00	1,527,200.00	0.00	0.00	0.00	0.00	Одељење за урбанизам, грађевинске послове
Израда пројектно-техничке документације за семафоризацију раскрснице Арпадова-Војислава Илића	1101-7005	Повећање безбедности саобраћаја	Израђена пројектно техничка документација за семафоризацију раскрснице (ИДР, ИДП,ПЗИ)	1	0	0	0	115,200.00	0.00	460,800.00	576,000.00	111,600.00	0.00	446,400.00	558,000.00	Одељење за урбанизам, грађевинске послове
Пројектнпо- техничка документација за кружни ток на Суботичком путу у Индустријској зони СЕВЕРО- ЗАПАД у Сенти	1101-7006	Решавање проблема приступа индустријског саобраћаја на државни пут	Израђена пројектно техничка документација кружног тока (ИДР, ПГД, ПЗИ)	1	0	0	0	600,000.00	0.00	1,210,000.00	1,810,000.00	0.00	0.00	0.00	0.00	Одељење за урбанизам, грађевинске послове

Пројекта реконстрикције канализационе мреже у улицама Поштанска и Вук Караџића у Сенти	1101-7009	Решење проблема о вези канализационе мреже	Број пројектна документација	1	0	0	0	500,000.00	0.00	1,000,000.00	1,500,000.00	18,800.00	0.00	1,000,000.00	1,018,800.00	Одељење за урбанизам, грађевинске послове
2 - КОМУНАЛНЕ ДЕЛАТНОСТИ	**1102**	**Повећање покривености територије комуналним делатностима одржавања јавних зелених површина, одржавања чистоће на површинама јавне намене и зоохигијене**	**Број м2 територије покривених услугом зоохигијене у односу на укупан број м2 територије, одржавања јавних зелених површина, одржавања чистоће на јавним површинама**	**125000**	**125000**	**125000**	**125000**	**79,632,000.00**	**0.00**	**19,195,206.00**	**98,827,206.00**	**57,190,321.77**	**0.00**	**19,096,328.22**	**76,286,649.99**	**Одељење за грађевинске послове**
Управљање/ одржавање јавним осветљењем	0001	Ефикасно и рационално спровођење јавног осветљења и минималан негативан утицај на животну средину	Укупан број светиљки које су замењене савременијим (кумулативно из године у годину)	97	100	100	100	25,222,000.00	0.00	3,896,000.00	29,118,000.00	19,035,292.53	0.00	3,873,019.07	22,908,311.60	Одељење за грађевинске послове
Одржавање јавних зелених површина	0002	Максимална могућа покривеност насеља и територије услугама уређења и одржавања зеленила	Број м2 јавних зелених површина на којима се уређује и одржава зеленило у односу на укупан број м2 зелених површина	125000	125000	125000	125000	21,000,000.00	0.00	0.00	21,000,000.00	14,795,794.36	0.00	0.00	14,795,794.36	Одељење за грађевинске послове
Одржавање чистоће на површинама јавне намене	0003	Максимална могућа покривеност насеља и територије услугама одржавања чистоће јавних површина	Степен извршења годишњих планова јанве хигијене и степен извршења годишњег плана зимске службе	100	100	100	100	12,500,000.00	0.00	0.00	12,500,000.00	8,474,904.95	0.00	0.00	8,474,904.95	Одељење за грађевинске послове
Зоохигијена	0004	Унапређење заштите од заразних и других болести које преносе животиње	Третиране површине за сузбијање зглодара и инсеката	40000000	40000000	40000000	40000000	12,400,000.00	0.00	0.00	12,400,000.00	7,672,780.00	0.00	0.00	7,672,780.00	Одељење за грађевинске послове
			Висина накнаде штете за ујед паса и мачака луталица (дин)	50000	50000	50000	50000									
Обнова документација за хидротермалну бушотину	1102-5001	1) Унапређење локалне комуналне инфраструктуре 2) Допринос развоју туризма Сенте	1) Решење Покрајинског секретаријата					1,100,000.00	0.00	0.00	1,100,000.00	0.00	0.00	0.00	0.00	Одељење за грађевинске послове
Бушење бунара Б-10/ИИ на водозахнату ЈУГ у Сенти	1102-7010	Решење проблема снабдевања грађана Сенте пијаном водом	Избушен хидротехнички опремљен бунар дубине око 95м	1	0	0	0	6,700,000.00	0.00	5,928,919.00	12,628,919.00	6,508,789.93	0.00	5,928,918.47	12,437,708.40	Одељење за грађевинске послове

Изградња објекта за снабдевање водом на катастарским парцелама број:5915/1,5914 и 8073 КО Торњош	1102-7011	решавање проблема снабдевање грађана Кеви пијаћом водом	избушен бунар	1	0	0	0	710,000.00	0.00	9,370,287.00	10,080,287.00	702,760.00	0.00	9,294,390.68	9,997,150.68	Одељење за грађевинске послове
3 - ЛОКАЛНИ ЕКОНОМСКИ РАЗВОЈ	**1501**	**Повећање запослености на територији града/ општине**	**Број евидентираних незапослених лица на евиденцији НСЗ (разврстаних по полу и старости)**	**3000**	**3000**	**3000**	**2800**	**5,150,000.00**	**0.00**	**0.00**	**5,150,000.00**	**2,839,257.66**	**0.00**	**0.00**	**2,839,257.66**	**Одељење за привреду и локални економски развој**
Унапређење привредног и инвестиционог амбијента	0001	Унапређење административних процедура и развој адекватних сервиса и услуга за пружање подршке постојећој привреди	Број пројеката за унапређење инвестиионог амбијента на 1000 становника	20	25	30	30	4,850,000.00	0.00	0.00	4,850,000.00	2,539,257.66	0.00	0.00	2,539,257.66	Одељење за привреду и локални економски развој
Подршка економском развоју и промоцији предузетништва	0003	Подстицаји града/општине за развој предузетништва	Број невладиних организација које су користиле подстицаје	20	20	20	20	300,000.00	0.00	0.00	300,000.00	300,000.00	0.00	0.00	300,000.00	Одељење за општу управу и друштвене
4 - РАЗВОЈ ТУРИЗМА	**1502**	**Позиционирати Сенту на туристичком тржишту**	**Број посетилаца (ноћења)**	**24000**	**25000**	**26000**	**27000**	**16,100,380.00**	**0.00**	**2,970,000.00**	**19,070,380.00**	**12,460,027.96**	**0.00**	**1,455,570.32**	**13,915,598.28**	**Одељење за општу управу и друштвене делатности**
Управљање развојем туризма	0001	Повећање квалитета туристичке понуде и услуге	Број регистрованих кревета	292	300	305	310	8,494,500.00	0.00	20,000.00	8,514,500.00	6,288,461.05	0.00	6,749.20	6,295,210.25	Одељење за општу управу и друштвене делатности, Директор установе
Промоција туристичке понуде	0002	Адекватна промоција туристичке понуде града/ општине на циљним тржиштама	Број догађаја који промовишу туристичку понуду града/ општине у земљи и/ или иностранству на којима учествује ТО града/ општине	7	8	9	10	1,770,500.00	0.00	0.00	1,770,500.00	1,104,795.52	0.00	0.00	1,104,795.52	Директор установе
Туристичке манифестације	1502-4003	Повећање број доласка туриста	Број посетилаца манифестације	10000	11000	12000	13000	5,835,380.00	0.00	1,550,000.00	7,385,380.00	5,066,771.39	0.00	950,410.65	6,017,182.04	Директор установе
Прослава 327. годишњице Сенћанске битке	1502-7013	Прикладно обележавање дана града по осталих празника	број локалних посетилаца	15000	15000	15000	15000	0.00	0.00	900,000.00	900,000.00	0.00	0.00	0.00	0.00	Директор установе
Михољски сусрети села	1502-7014	чување добросуседских односа у овој вишенационалној средини	број учесника на такмичењима 4 насеље, број екипа	10	10	10	10	0.00	0.00	500,000.00	500,000.00	0.00	0.00	498,410.47	498,410.47	Члан општинског већа

5 - ПОЉОПРИВРЕДА И РУРАЛНИ РАЗВОЈ	**0101**	**Раст производње и стабилност дохотка произвођача**	**Број корисника мера усвојене пољопривредне политике/ 1000 становника**	**100**	**100**	**100**	**100**	**32,100,000.00**	**0.00**	**9,484,147.00**	**41,584,147.00**	**13,512,486.86**	**0.00**	**0.00**	**13,512,486.86**	**Одељење за општу управу и друштвене делатности**
Подршка за спровођење пољопривредне политике у локалној заједници	0001	Стварање услова за развој и унапређење пољопривредне производње	Број невладиних организација којима је додељена дотација	1500	1500	1700	1700	26,650,000.00	0.00	9,484,147.00	36,134,147.00	13,512,486.86	0.00	0.00	13,512,486.86	Одељење за привреду и локални економски развој
Мере подршке руралном развоју	0002	Стварање услова за развој и унапређење пољопривредне производње	Застицено пољопривредно земљисте од пољске стете/ бр парцела	1500	1500	1700	1700	5,450,000.00	0.00	0.00	5,450,000.00	0.00	0.00	0.00	0.00	Одељење за привреду и локални економски
6 - ЗАШТИТА ЖИВОТНЕ СРЕДИНЕ	**0401**	**Унапређење квалитета елемената животне средине**	**Број становништва обухваћен праћењем квалитета животне средине**	**21000**	**21000**	**21000**	**21000**	**30,635,269.00**	**0.00**	**5,154,784.00**	**35,790,053.00**	**8,673,576.00**	**0.00**	**0.00**	**8,673,576.00**	**Одељење за урбанизам, грађевинске послове**
Управљање заштитом животне средине	0001	Испуњење убавеза у складу са законима удомену постајања стратешких и	Усвојем програм заштите животне средине са акционим планом	21000	21000	21000	21000	1,622,000.00	0.00	0.00	1,622,000.00	1,621,200.00	0.00	0.00	1,621,200.00	Одељење за урбанизам, грађевинске послове
Праћење квалитета елемената животне средине	0002	Праћење у складу са прописаним законским обавезама	Број урађених мониторинга за буку	6	6	6	6	4,000,000.00	0.00	0.00	4,000,000.00	2,677,176.00	0.00	0.00	2,677,176.00	Одељење за урбанизам, грађевинске послове
			Број урађених мониторинга за ваздух	12	12	12	12									
		Контрола квалитета елемената животне средине	Број инспекцијских надзора над спровођењем мера заштите одбуке за посројења и активности за које интегрисаних дозволу издаје надлежни	15	15	15	15									
Управљање комуналним отпадом	0005	Уређење животног простора становништва	Број становништва обухваћен комуналним услугама	21000	21000	21000	21000	19,341,000.00	0.00	0.00	19,341,000.00	4,375,200.00	0.00	0.00	4,375,200.00	Одељење за урбанизам, грађевинске послове
Смањење загађења ваздуха пореклом из индивидуалних извора у општини Сента у 2024. години	0401-7014	смањење загађења ваздуха у општини Сента	број инсталираних котлова на гас	21	0	0	0	336,000.00	0.00	1,344,000.00	1,680,000.00	0.00	0.00	0.00	0.00	Одељење за урбанизам, грађевинске послове
Пошумљавање у циљу заштите и очувања предеоног диверзитета у 2024. години	0401-7015	очување предеоног диверзитета и побољшање биодиверзитета подручја	број садница	1007	0	0	0	742,098.00	0.00	613,683.00	1,355,781.00	0.00	0.00	0.00	0.00	Одељење за урбанизам, грађевинске послове
IPA-BIOFOREST	0401-7016	очување предеоног диверзитета и побољшање биодиверзитета подручја	пошумљвање	3.5 км	0	0	0	4,300,000.00	0.00	2,020,420.00	6,320,420.00	0.00	0.00	0.00	0.00	Одељење за урбанизам, грађевинске послове

Пројекат санације дивље депоније на парцели број 15998 к.о. Сента, општина Сента	0401-7017	уклоњења биљна вегетација-трска	Величина површине	750м2	0	0	0	294,171.00	0.00	1,176,681.00	1,470,852.00	0.00	0.00	0.00	0.00	Одељење за урбанизам, грађевинске послове
7 - ОРГАНИЗАЦИЈА САОБРАЋАЈА И САОБРАЋАЈНА ИНФРАСТРУКТУРА	**0701**	**Повећање безбедности учесника у саобраћају и смањење броја саобраћајних незгода**	**Број смртих исхода**	**0**	**0**	**0**	**0**	**33,470,000.00**	**0.00**	**189,964,360.00**	**223,434,360.00**	**14,363,541.36**	**0.00**	**119,953,758.45**	**134,317,299.81**	**Одељење за грађевинске и комуналне послове**
			Број саобраћајних незгода/инцидената у односу на број из претходне године	**0**	**0**	**0**	**0**									
			Број повређених људи у односу на број из претходне године	**0**	**0**	**0**	**0**									
Управљење и одржавање саобраћајне инфраструктуре	0002	Одржавање квалитета улица кроз реконструкцију и редовно одржавање асфалтног покривача	Површина обновљеног тротоара (у м2)	1600	1600	1600	1600	9,020,000.00	0.00	63,360.00	9,083,360.00	6,563,541.36	0.00	0.00	6,563,541.36	Одељење за грађевинске и комуналне послове
			Дужина поправјене банкине путева (у км)	4	4	4	4									
			Одржаваних путева од ситне коцке (у м2)	150	150	150	150									
		Опремање и одржавање саобраћајне сигнализације на путевима и улицама	Број поправљених и новопостављених саобраћајних знакова	300	300	300	300									
			Дужина обновљене хоризонталне саобраћајне сигнализације (у км)	32	32	32	32									
			Површина обновљене хоризонталне саобраћајне сигнализације (у м2)	2600	2600	2600	2600									
Неизграђени део бициглистичке стазе на Торњошком путу	0701-5003	1) Олакшање и убрзање саобраћаја на Торњошком путу 2) Побољшање квалитета живота локалног становништва	1) Окончана ситуација 2) Записник техничког пријема	200м	300м			0.00	0.00	0.00	0.00	0.00	0.00	0.00	0.00	Одељење за грађевинске и комуналне послове
Изградња улица у општини Сента	0701-5005	Асфалтирана 17 улица	Дужина новоасфалтираних улица 4030 м	4030 м	3000 м			17,150,000.00	0.00	100,000,000.00	117,150,000.00	6,300,000.00	0.00	60,175,498.24	66,475,498.24	Одељење за грађевинске и комуналне послове

Финансирање I фазе радова на реконструкцији и проширењу саобраћајнице ос Сел школе до Бурањ шора на територији Општине Сента	0701-5006	реконструкцији пут од Сел школе до Бурањ шора	дужина новоасфалтираних пут	1460м				7,300,000.00	0.00	89,901,000.00	97,201,000.00	1,500,000.00	0.00	59,778,260.21	61,278,260.21	Одељење за грађевинске и комуналне послове
8- ПРЕДШКОЛСКО ОБРАЗОВАЊЕ И ВАСПИТАЊЕ	**2002**	**Повећање обухвата деце предшколским васпитањем и образовањем**	**Проценат уписане деце у односу на број укупно пријављене деце**	**100**	**100**	**100**	**100**	**158,944,000.00**	**0.00**	**17,106,800.00**	**176,050,800.00**	**123,758,593.57**	**0.00**	**11,666,473.72**	**135,425,067.29**	**Члан општинског већа**
Функционисање и остваривање предшколског васпитања и образовања	0002	Унапређење квалитета предшколског образовања и васпитања	Проценат стручних сарадника који су добили најмање 24 бода за стручно усавршавање кроз учешће на семинарима на годишњем нивоу у односу на укупан број стручних сарадника	100	100	100	100	137,620,680.00	0.00	0.00	137,620,680.00	107,291,426.81	0.00	0.00	107,291,426.81	Директор установе
			Број објеката у којима су извршена инвестициона улагања на годишњем нивоу, у односу на укупан број објеката ПУ	2	2	2	2									
Пружење услуге боравка деце у предшколској установи за социјално угрожених детета	2002-4001	Обезбеђење квалитетне услуге образовања социјално угрожених детета и трећих и четвртих детета у породици у дечјем вртићу	Број социјално угрожених детета која бораве у установи	46	43	41	41	2,848,000.00	0.00	1,059,562.00	3,907,562.00	2,287,133.72	0.00	398,387.93	2,685,521.65	Директор установе
			Број трећих і четвртих дедета у породици која бораве у установи	88	90	92	92									
Пружење услуге боравка деце у предшколској установи	2002-4002	Обезбеђење квалитетне услуге образовања и васпитања деце у дечјем вртићу	Број детета која бораве у установи	620	630	645	645	17,554,000.00	0.00	300,000.00	17,854,000.00	14,180,033.04	0.00	0.00	14,180,033.04	Директор установе

За извођење ППП (Припремног предшколског програма)- од Републике	2002-4003	Обезбеђење квалитетне услуге образовања и васпитања деце у дечјем вртићу која су обезбеђења ППП	Број детета која подлажу ППП у установи	175	180	185	185	0.00	0.00	13,904,598.00	13,904,598.00	0.00	0.00	11,268,085.79	11,268,085.79	Директор установе
Суфинансирање реализације пројеката штедљиве расвете	2002-4004	Смањење потрошње електричне енергије	замењена расветна тела					921,320.00	0.00	1,842,640.00	2,763,960.00	0.00	0.00	0.00	0.00	Директор установе
9 - ОСНОВНО ОБРАЗОВАЊЕ И ВАСПИТАЊЕ	**2003**	**Унапређење доступности основног образовања деци из осталих група**	**Број објеката који су прилагодили простор за децу са инвалидитетом у односу на укупан број објеката основних школа**	**7**	**7**	**7**	**7**	**65,582,000.00**	**0.00**	**0.00**	**65,582,000.00**	**47,417,861.84**	**0.00**	**0.00**	**47,417,861.84**	**Члан општинског већа**
Функционисање основних школа	0001	Унапређење квалитета образовања и васпитања у основним школама	Број стручних лица су добила најмање 24 бодова за стручно усавршавање кроз учешће на семинарима на годишњем нивоу	10	10	10	10	65,582,000.00	0.00	0.00	65,582,000.00	47,417,861.84	0.00	0.00	47,417,861.84	Директор установе
10 - СРЕДЊЕ ОБРАЗОВАЊЕ И ВАСПИТАЊЕ	**2004**	**Повећање обухвата средњошколског образовања**	**Број деце која су обухваћења средњим образовањем**	**10**	**10**	**10**	**10**	**36,200,000.00**	**0.00**	**0.00**	**36,200,000.00**	**24,402,038.68**	**0.00**	**0.00**	**24,402,038.68**	**Члан општинског већа**
Функционисање средњих школа	0001	Обезбеђени пописани услови за васпитно-образовни рад у средњим школама и безбедно одвијање наставе	Просечан број ученика по одељењу	15	15	15	15	36,200,000.00	0.00	0.00	36,200,000.00	24,402,038.68	0.00	0.00	24,402,038.68	Директор установе
11 - СОЦИЈАЛНА И ДЕЧЈА ЗАШТИТА	**0902**	**Повећање доступности права и услуга социјалне заштите**	**Проценат корисника локалних социјалних услуга у односу на укупан број корисника социјалне и дечје заштите**	**17**	**18**	**18**	**18**	**49,147,000.00**	**0.00**	**6,286,080.00**	**55,433,080.00**	**30,073,210.07**	**0.00**	**3,383,416.15**	**33,456,626.22**	**Члан општинског већа**
Једнократне помоћи и други облици помоћи	0001	Стварање и побољсање услова становања породица извеглица кроз куповину сеоске куће са окућницом	Откуп сеоског домаћинства са окућницом	1	0	0	0	12,685,000.00	0.00	3,286,080.00	15,971,080.00	7,393,502.56	0.00	1,517,213.15	8,910,715.71	Одељење за општу управу и друштвене делатности
Породични и домски смештај, прихватилишта и друге врсте смештаја	0002	Обезбеђење услуге смештаја	Просечан број дана по кориснику услуге	150	150	150	150	500,000.00	0.00	0.00	500,000.00	206,454.00	0.00	0.00	206,454.00	Одељење за општу управу и друштвене делатности
Дневне услуге у заједници	0016	Подстицање развоја разноврсних социјалних и других услуга у заједници	Број удружења које добијају средстава из буџета града/ општине	7	7	7	7	6,160,000.00	0.00	0.00	6,160,000.00	3,715,632.26	0.00	0.00	3,715,632.26	Одељење за општу управу и друштвене делатности

Подршка реализацији програма Црвеног крста	0018	Социјално деловање-олакшавање људске патње пружањем неопходне ургентне помоћи лицима у невољи, развијањем солидарности међу људима, организовањем различитих облика помоћи	Број акција на прикупљању различитих врста помоћи	12	12	14	15	5,800,000.00	0.00	0.00	5,800,000.00	4,073,750.00	0.00	0.00	4,073,750.00	Одељење за општу управу и друштвене делатности
Подршка деци и породицама са децом	0019	Повећање наталитета	Број подрска породици за новорођено дете	8	8	10	10	13,500,000.00	0.00	3,000,000.00	16,500,000.00	8,677,466.25	0.00	1,866,203.00	10,543,669.25	Одељење за општу управу и друштвене делатности
Подршка рађању и родитељству	0020	Подршка породицама да остваре жељени број деце	Број корисника услуга	200	200	180	180	4,500,000.00	0.00	0.00	4,500,000.00	2,620,000.00	0.00	0.00	2,620,000.00	Одељење за општу управу и друштвене делатности
Подршка особама са инвалидитетом	0021	Обезбеђивање услуга социјалне заштите за старије и одрасле са инвалидитетом	Број корисника услуга	20	20	20	20	4,500,000.00	0.00	0.00	4,500,000.00	2,764,405.00	0.00	0.00	2,764,405.00	Одељење за општу управу и друштвене делатности
Стипендирање студената	0902-4002	Побољшање стање студената	Број студената	23	23	23	25	1,502,000.00	0.00	0.00	1,502,000.00	622,000.00	0.00	0.00	622,000.00	Одељење за општу управу и друштвене делатности
Локални план акције о деци	0902-4003	Побољшање квалитета живота	Број корисника услуга	20	20	20	20	0.00	0.00	0.00	0.00	0.00	0.00	0.00	0.00	Одељење за општу управу и друштвене делатности
Локалне план акције Рома	0902-4006	Побољшање квалитета живота	Број корисника услуга	10	10	10	10	0.00	0.00	0.00	0.00	0.00	0.00	0.00	0.00	Одељење за општу управу и друштвене делатности
12 - ЗДРАВСТВЕНА ЗАШТИТА	**1801**	**Унапређење ефикасности примарне здравствене заштите**	**Број медицинског особља**	**111**	**111**	**111**	**111**	**10,750,000.00**	**0.00**	**0.00**	**10,750,000.00**	**6,099,594.22**	**0.00**	**0.00**	**6,099,594.22**	**Члан општинског већа**
Функционисање установа примарне здравствене заштите-Дом Здравља Сента	0001	Унапређење доступности и правичности промање здравствене заштите (ПЗЗ)	Проценат буџета који се издавају за текуће одржавање просторија у односу на укупан буџет	0.15	0.2	0.25	0.3	10,050,000.00	0.00	0.00	10,050,000.00	5,642,594.22	0.00	0.00	5,642,594.22	Директор установе
Мртвозорство	0002	-	-	0	0	0	0	600,000.00	0.00	0.00	600,000.00	357,000.00	0.00	0.00	357,000.00	Одељење за општу управу и друштвене делатности
Спровођење активности из области друштвене бриге за јавно здравље	0003	Стварање услова за очување и унапређење здравља становништва	Број становника обухваћених посебним програмима и пројектима из области јавног здравља (може и по категоријама становништва)	1100	1100	1100	1100	100,000.00	0.00	0.00	100,000.00	100,000.00	0.00	0.00	100,000.00	Одељење за општу управу и друштвене делатности
13 - РАЗВОЈ КУЛТУРЕ И ИНФОРМИСАЊА	**1201**	**Подстицање развоја културе**	**Број реализованих програма на 1000 становника који доприносе остваривању општег интереса у култури**	**18**	**20**	**22**	**22**	**108,776,167.00**	**1,631,760.00**	**30,893,718.00**	**141,301,645.00**	**79,586,950.58**	**473,235.56**	**16,713,830.89**	**96,774,017.03**	**Члан општинског већа**

Функционисање локалних установа културе	0001	Обезбеђење редовног функционисања установа културе	Број запослених у установама културе у односу на укупан број запослених у ЈЛС	30	30	30	30	88,860,167.00	1,631,760.00	10,515,651.00	101,007,578.00	67,265,268.31	473,235.56	7,118,703.68	74,857,207.55	Директор установе
Јачање културне продукције и уметничког стваралаштва	0002	Повећање учешћа грађана у културној продукцији и уметничком стваралаштву	Број посетилаца у културној манифестацијама	500	500	600	600	8,128,000.00	0.00	17,751,718.00	25,879,718.00	5,265,605.77	0.00	8,359,254.57	13,624,860.34	Одељење за општу управу и друштвене делатности
Унапређење система очувања и представљања културно-историјског наслеђа	0003	Унапређење очувања и заштита културног наслеђа	Број посетилаца музеја	2000	3000	3000	3000	5,257,000.00	0.00	626,349.00	5,883,349.00	3,409,197.64	0.00	592,472.64	4,001,670.28	Одељење за општу управу и друштвене делатности
Остваривање и унапређивање јавног интереса у области јавног информисања	0004	Повећана понуда квалитетних медијских садржаја из области друштвеног живота локалне заједнице	Број програмских садржаја подржаних на конкурсима јавног информисања	3	3	3	3	2,950,000.00	0.00	0.00	2,950,000.00	1,827,642.22	0.00	0.00	1,827,642.22	Одељење за општу управу и друштвене делатности
Истакнути празници Општине Сента	1201-4002	Прикладно обележавање дана града ио осталих празника	Број удружења	24	24	24	24	3,581,000.00	0.00	2,000,000.00	5,581,000.00	1,819,236.64	0.00	643,400.00	2,462,636.64	Директор установе
			Број братских градова	8	8	8	8									
			Број присутних на манифестацијама	15000	15000	15000	15000									
14 - РАЗВОЈ СПОРТА И ОМЛАДИНЕ	**1301**	**Обезбеђење услова за бављење спортом свих грађана/ општине**	**Број чланова спортских организација и удружења**	**1050**	**1050**	**1050**	**1050**	**52,615,000.00**	**0.00**	**4,997,460.00**	**57,612,460.00**	**37,033,100.76**	**0.00**	**0.00**	**37,033,100.76**	**Члан општинског већа**
Подршка локалним спортским организацијама, удружењима и савезима	0001	Обезбеђивање услова за рад и унапређење капацитета спортских организација преко којих се остварује јавни интерес у области спорта у општини	Број годишњих програма спортских организација финансираних од стране града/општине	29	32	33	34	31,600,000.00	0.00	0.00	31,600,000.00	20,737,255.28	0.00	0.00	20,737,255.28	Члан општинског већа
Функционисање локалних спортских установа	0004	Редовно одржавање постојећих спортских објеката од интереса за општину	Број функционалних спортских објеката	6	6	7	7	20,795,000.00	0.00	0.00	20,795,000.00	16,075,845.48	0.00	0.00	16,075,845.48	Кординатор спортске хале
Спровођење омладинске политике	0005	Подршка активног укључивања младих	Реализација друштвених активности	3	5	7	7	220,000.00	0.00	0.00	220,000.00	220,000.00	0.00	0.00	220,000.00	Члан општинског већа

Инвестициано одржавање кошаркашког терена у ул. Златне греде	1301-5004	развој локалне спортске инфраструктуре	одржаван терен	1	0	0	0	0.00	0.00	4,997,460.00	4,997,460.00	0.00	0.00	0.00	0.00	Члан општинског већа
15 - ОПШТЕ УСЛУГЕ ЛОКАЛНЕ САМОУПРАВЕ	**0602**	**Одрживо управно и финансијско функционисање града/ општине у складу надлежностима и пословима локалне самоуправе**	**Број примљених и пренесних предмета из ранијих година**	**3100**	**3100**	**3100**	**3100**	**241,823,251.00**	**0.00**	**13,548,987.00**	**255,372,238.00**	**171,369,289.96**	**0.00**	**6,547,198.00**	**177,916,487.96**	**Начелник општинске управе**
Функционисање локалне самоуправе и градских општина	0001	Функционисање управе	Број решених предмета по запосленом	1450	1500	1500	1500	215,654,611.00	0.00	12,178,987.00	227,833,598.00	155,974,889.56	0.00	6,547,198.00	162,522,087.56	Начелник општинске управе
Функционисање месних заједница-Богараш	0002	Обезбеђено задовољавање потреба и интереса локалног становништва деловањем месних заједница	Број иницијатива/ предлога месних заједница према граду/ општини у вези са питањима од интереса за локално становништво	250	250	250	250	18,805,240.00	0.00	0.00	18,805,240.00	12,592,150.02	0.00	0.00	12,592,150.02	Председник савета месне заједнице
Општинско правобранилаштво	0004	Заштита општине испред надлежних органа	Број случаја	370	410	420	450	4,206,400.00	0.00	0.00	4,206,400.00	2,802,250.38	0.00	0.00	2,802,250.38	Општински правобранилац
Функционисање националних савета националних мањина	0007	Остваривање права националних мањина у локалној заједници	Проценат остварења програма националних мањина који се финансира из буџета града/општине	100	100	100	100	600,000.00	0.00	0.00	600,000.00	0.00	0.00	0.00	0.00	Члан општинског већа
Текућа буџетска резерва	0009	-	-	0	0	0	0	1,907,000.00	0.00	0.00	1,907,000.00	0.00	0.00	0.00	0.00	Одељење за буџет и финансије
Стална буџетска резерва	0010	-	-	0	0	0	0	150,000.00	0.00	0.00	150,000.00	0.00	0.00	0.00	0.00	Одељење за буџет и финансије
Управљање у ванредним ситуацијама	0014	Изградња ефикасног превентивног система заштите и спасавања на избегавању последица елементарних и других последица	Колчина улице и путева који треба да се очисти од снежних падавина (км)	100	100	100	100	500,000.00	0.00	0.00	500,000.00	0.00	0.00	0.00	0.00	Одељење за општу управу и друштвене делатности
Пројектовање и изградња дечјег игралишта	0602-5004	1) Допринос здравом развоју најмлађе генерације у Сенти 2) Побољшање услова и квалитета живота у Сенти	1) Рачун 2) Записник о примопредаји радова					0.00	0.00	1,360,000.00	1,360,000.00	0.00	0.00	0.00	0.00	Одељење за грађевинске послове
Куповина некретнине	0602-5005	Купљен објекат	1) Уговор о купопродаји 2) Извод из земљишне књиге	1				0.00	0.00	0.00	0.00	0.00	0.00	0.00	0.00	Одељење за грађевинске послове
16 - ПОЛИТИЧКИ СИСТЕМ ЛОКАЛНЕ САМОУПРАВЕ	**2101**	**Ефикасно и ефективно функционисање органа политичког система локалне самоуправе**						**51,296,000.00**	**0.00**	**0.00**	**51,296,000.00**	**37,618,025.98**	**0.00**	**0.00**	**37,618,025.98**	**Председник општине**
Функционисање скупштине	0001	Функционисање локалне скуштине	Број седница скупштине	14	14	14	14	17,844,000.00	0.00	0.00	17,844,000.00	10,255,047.00	0.00	0.00	10,255,047.00	Председник општине
Функционисање извршних органа	0002	Функционисање извршних органа	Број седница извршних органа	55	55	56	56	26,378,000.00	0.00	0.00	26,378,000.00	20,291,388.20	0.00	0.00	20,291,388.20	Председник општине

Избори2024	2101-4001	Спровођење гласања	Број гласача у општини	20470				7,074,000.00	0.00	0.00	7,074,000.00	7,071,590.78	0.00	0.00	7,071,590.78	Председник општине
17 - ЕНЕРГЕТСКА ЕФИКАСНОСТ И ОБНОВЉИВИ ИЗВОРИ ЕНЕРГИЈЕ	**0501**	**Повећање удела обновљивих избора енергије у укупној потрошњи**	**Удео обљовних избора енергије у укупној потрошњи**	**1**	**2**	**2**	**2**	**4,000,000.00**	**0.00**	**3,943,190.00**	**7,943,190.00**	**3,906,731.27**	**0.00**	**3,906,731.28**	**7,813,462.55**	**Одељење за урбанизам, грађевинске послове**
Енергетски менаџмент	0001	Унапређење енергетске ефикасности стамбених зграда, породичних кућа и станова у општини Сента	Број корисника мера подршке	50				4,000,000.00	0.00	3,943,190.00	7,943,190.00	3,906,731.27	0.00	3,906,731.28	7,813,462.55	Одељење за урбанизам, грађевинске послове
Замена постојећих светиљки за штедљивим изворима светлости у згради општине Сента	0501-7001	Смањење потрошње електричне енергије Градске куће	Уграђена штедљива ЛЕД расвета унутар објеката (укупно 418 уграђен расветна дела)	418				0.00	0.00	0.00	0.00	0.00	0.00	0.00	0.00	Одељење за урбанизам, грађевинске послове
Укупно								**980,859,267.00**	**1,631,760.00**	**308,107,732.00**	**1,290,598,759.00**	**672,774,126.20**	**473,235.56**	**184,169,707.03**	**857,417,068.79**	

Образац 5

| ПОПУЊАВА УПРАВА ЗА ТРЕЗОР - ФИЛИЈАЛА | | |

Ознака ОП	Број конта	Опис	Износ планираних прихода и примања	Износ остварених прихода и примања						
				Укупно (од 6 до 11)	Приходи и примања из буџета				Из донација и помоћи	Из осталих извора
					Републике	Аутономне покрајине	Општине / града	ООСО		
1	2	3	4	5	6	7	8	9	10	11
5006	711200	Порези на добит и капиталне добитке које плаћају предузећа и друга правна лица								
5007	711300	Порези на доходак, добит и капиталне добитке који се не могу разврстати између физичких и правних лица								
5008	**712000**	**ПОРЕЗ НА ФОНД ЗАРАДА (5009)**								
5009	712100	Порез на фонд зарада								
5010	**713000**	**ПОРЕЗ НА ИМОВИНУ (од 5011 до 5016)**	207,350	120,576			120,576			
5011	713100	Периодични порези на непокретности	185,000	109,397			109,397			
5012	713200	Периодични порези на нето имовину								
5013	713300	Порези на заоставштину, наслеђе и поклон	400	197			197			
5014	713400	Порези на финансијске и капиталне трансакције	21,950	10,982			10,982			
5015	713500	Други једнократни порези на имовину								
5016	713600	Други периодични порези на имовину								
5017	**714000**	**ПОРЕЗ НА ДОБРА И УСЛУГЕ (од 5018 до 5022)**	37,331	24,035			24,035			
5018	714100	Општи порези на добра и услуге								
5019	714300	Добит фискалних монопола								
5020	714400	Порези на појединачне услуге								
5021	714500	Порези, таксе и накнаде на употребу добара, на дозволу да се добра употребљавају или делатности обављају	37,331	24,035			24,035			
5022	714600	Други порези на добра и услуге								
5023	**715000**	**ПОРЕЗ НА МЕЂУНАРОДНУ ТРГОВИНУ И ТРАНСАКЦИЈЕ (од 5024 до 5029)**								
5024	715100	Царине и друге увозне дажбине								
5025	715200	Порези на извоз								
5026	715300	Добит извозних или увозних монопола								
5027	715400	Добит по основу разлике између куповног и продајног девизног курса								

Ознака ОП	Број конта	Опис	Износ планираних прихода и примања	Износ остварених прихода и примања						
				Укупно (од 6 до 11)	Приходи и примања из буџета				Из донација и помоћи	Из осталих извора
					Републике	Аутономне покрајине	Општине / града	ООСО		
1	2	3	4	5	6	7	8	9	10	11
5028	715500	Порези на продају или куповину девиза								
5029	715600	Други порези на међународну трговину и трансакције								
5030	**716000**	**ДРУГИ ПОРЕЗИ (5031 + 5032)**	10,000	6,099			6,099			
5031	716100	Други порези које искључиво плаћају предузећа, односно предузетници	10,000	6,099			6,099			
5032	716200	Други порези које плаћају остала лица или који се не могу идентификовати								
5033	**717000**	**АКЦИЗЕ (од 5034 до 5039)**								
5034	717100	Акцизе на деривате нафте								
5035	717200	Акцизе на дуванске прерађевине								
5036	717300	Акцизе на алкохолна пића								
5037	717400	Акцизе на освежавајућа безалкохолна пића								
5038	717500	Акциза на кафу								
5039	717600	Друге акцизе								
5040	**719000**	**ЈЕДНОКРАТНИ ПОРЕЗ НА ЕКСТРА ПРОФИТ И ЕКСТРА ИМОВИНУ СТЕЧЕНУ КОРИШЋЕЊЕМ ПОСЕБНИХ ПОГОДНОСТИ (од 5041 до 5046)**								
5041	719100	Порез на доходак, добит и капиталну добит на терет физичких лица								
5042	719200	Порез на доходак, добит и капиталну добит на терет предузећа и осталих правних лица								
5043	719300	Порез на доходак, добит и капиталну добит нераспоредив између физичких и правних лица								
5044	719400	Остали једнократни порези на имовину								
5045	719500	Остали порези које плаћају искључиво предузећа и предузетници								
5046	719600	Остали порези које плаћају друга или неидентификована лица								
5047	**720000**	**СОЦИЈАЛНИ ДОПРИНОСИ (5048 + 5053)**								
5048	**721000**	**ДОПРИНОСИ ЗА СОЦИЈАЛНО ОСИГУРАЊЕ (од 5049 до 5052)**								

Ознака ОП	Број конта	Опис	Износ планираних прихода и примања	Износ остварених прихода и примања						
				Укупно (од 6 до 11)	Приходи и примања из буџета				Из донација и помоћи	Из осталих извора
					Републике	Аутономне покрајине	Општине / града	ООСО		
1	2	3	4	5	6	7	8	9	10	11
5049	721100	Доприноси за социјално осигурање на терет запослених								
5050	721200	Доприноси за социјално осигурање на терет послодавца								
5051	721300	Доприноси за социјално осигурање лица која обављају самосталну делатност и незапослених лица								
5052	721400	Доприноси за социјално осигурање који се не могу разврстати								
5053	**722000**	**ОСТАЛИ СОЦИЈАЛНИ ДОПРИНОСИ (од 5054 до 5056)**								
5054	722100	Социјални доприноси на терет осигураника								
5055	722200	Социјални доприноси на терет послодаваца								
5056	722300	Импутирани социјални доприноси								
5057	**730000**	**ДОНАЦИЈЕ, ПОМОЋИ И ТРАНСФЕРИ (5058 + 5061 + 5066)**	349,811	275,550	14,744	181,045	68,948		10,813	
5058	**731000**	**ДОНАЦИЈЕ ОД ИНОСТРАНИХ ДРЖАВА (5059 + 5060)**								
5059	731100	Текуће донације од иностраних држава								
5060	731200	Капиталне донације од иностраних држава								
5061	**732000**	**ДОНАЦИЈЕ И ПОМОЋИ ОД МЕЂУНАРОДНИХ ОРГАНИЗАЦИЈА (од 5062 до 5065)**	19,683	10,813					10,813	
5062	732100	Текуће донације од међународних организација	19,683	10,813					10,813	
5063	732200	Капиталне донације од међународних организација								
5064	732300	Текуће помоћи од ЕУ								
5065	732400	Капиталне помоћи од ЕУ								
5066	**733000**	**ТРАНСФЕРИ ОД ДРУГИХ НИВОА ВЛАСТИ (5067 + 5068)**	330,128	264,737	14,744	181,045	68,948			
5067	733100	Текући трансфери од других нивоа власти	131,658	105,972	14,744	22,280	68,948			
5068	733200	Капитални трансфери од других нивоа власти	198,470	158,765		158,765				
5069	**740000**	**ДРУГИ ПРИХОДИ (5070 + 5077 + 5082 + 5089 + 5092)**	99,843	70,838			64,515		5,078	1,245
5070	**741000**	**ПРИХОДИ ОД ИМОВИНЕ (од 5071 до 5076)**	40,101	30,585			30,548			37
5071	741100	Камате	2,500	1,559			1,559			
5072	741200	Дивиденде								

Ознака ОП	Број конта	Опис	Износ планираних прихода и примања	Износ остварених прихода и примања						
				Укупно (од 6 до 11)	Приходи и примања из буџета				Из донација и помоћи	Из осталих извора
					Републике	Аутономне покрајине	Општине / града	ООСО		
1	2	3	4	5	6	7	8	9	10	11
5073	741300	Повлачење прихода од квази корпорација								
5074	741400	Приход од имовине који припада имаоцима полиса осигурања	100	37						37
5075	741500	Закуп непроизведене имовине	37,501	28,989			28,989			
5076	741600	Финансијске промене на финансијским лизинзима								
5077	**742000**	**ПРИХОДИ ОД ПРОДАЈЕ ДОБАРА И УСЛУГА (од 5078 до 5081)**	44,232	29,423			28,215			1,208
5078	742100	Приходи од продаје добара и услуга или закупа од стране тржишних организација	38,000	25,407			25,353			54
5079	742200	Таксе и накнаде	3,100	2,070			2,070			
5080	742300	Споредне продаје добара и услуга које врше државне нетржишне јединице	3,132	1,946			792			1,154
5081	742400	Импутиране продаје добара и услуга								
5082	**743000**	**НОВЧАНЕ КАЗНЕ И ОДУЗЕТА ИМОВИНСКА КОРИСТ (од 5083 до 5088)**	550	268			268			
5083	743100	Приходи од новчаних казни за кривична дела								
5084	743200	Приходи од новчаних казни за привредне преступе								
5085	743300	Приходи од новчаних казни за прекршаје	500	239			239			
5086	743400	Приходи од пенала								
5087	743500	Приходи од одузете имовинске користи								
5088	743900	Остале новчане казне, пенали и приходи од одузете имовинске користи	50	29			29			
5089	**744000**	**ДОБРОВОЉНИ ТРАНСФЕРИ ОД ФИЗИЧКИХ И ПРАВНИХ ЛИЦА (5090 + 5091)**	5,160	5,078					5,078	
5090	744100	Текући добровољни трансфери од физичких и правних лица	5,160	5,078					5,078	
5091	744200	Капитални добровољни трансфери од физичких и правних лица								
5092	**745000**	**МЕШОВИТИ И НЕОДРЕЂЕНИ ПРИХОДИ (5093)**	9,800	5,484			5,484			
5093	745100	Мешовити и неодређени приходи	9,800	5,484			5,484			

Ознака ОП	Број конта	Опис	Износ планираних прихода и примања	Износ остварених прихода и примања						
				Укупно (од 6 до 11)	Приходи и примања из буџета				Из донација и помоћи	Из осталих извора
					Републике	Аутономне покрајине	Општине / града	ООСО		
1	2	3	4	5	6	7	8	9	10	11
5094	**770000**	**МЕМОРАНДУМСКЕ СТАВКЕ ЗА РЕФУНДАЦИЈУ РАСХОДА (5095 + 5097)**	70	7				7		
5095	**771000**	**МЕМОРАНДУМСКЕ СТАВКЕ ЗА РЕФУНДАЦИЈУ РАСХОДА (5096)**	20	7				7		
5096	771100	Меморандумске ставке за рефундацију расхода	20	7				7		
5097	**772000**	**МЕМОРАНДУМСКЕ СТАВКЕ ЗА РЕФУНДАЦИЈУ РАСХОДА ИЗ ПРЕТХОДНЕ ГОДИНЕ (5098)**	50							
5098	772100	Меморандумске ставке за рефундацију расхода из претходне године	50							
5099	**780000**	**ТРАНСФЕРИ ИЗМЕЂУ БУЏЕТСКИХ КОРИСНИКА НА ИСТОМ НИВОУ (5100)**	7,733	5,529						5,529
5100	**781000**	**ТРАНСФЕРИ ИЗМЕЂУ БУЏЕТСКИХ КОРИСНИКА НА ИСТОМ НИВОУ (5101 + 5102)**	7,733	5,529						5,529
5101	781100	Трансфери између буџетских корисника на истом нивоу	7,733	5,529						5,529
5102	781300	Трансфери између организација обавезног социјалног осигурања								
5103	**790000**	**ПРИХОДИ ИЗ БУЏЕТА (5104)**								
5104	**791000**	**ПРИХОДИ ИЗ БУЏЕТА (5105)**								
5105	791100	Приходи из буџета								
5106	**800000**	**ПРИМАЊА ОД ПРОДАЈЕ НЕФИНАНСИЈСКЕ ИМОВИНЕ (5107 + 5114 + 5121 + 5124)**	7,000	3,527			3,527			
5107	**810000**	**ПРИМАЊА ОД ПРОДАЈЕ ОСНОВНИХ СРЕДСТАВА (5108 + 5110 + 5112)**	7,000	3,527			3,527			
5108	**811000**	**ПРИМАЊА ОД ПРОДАЈЕ НЕПОКРЕТНОСТИ (5109)**	3,000	1,183			1,183			
5109	811100	Примања од продаје непокретности	3,000	1,183			1,183			
5110	**812000**	**ПРИМАЊА ОД ПРОДАЈЕ ПОКРЕТНЕ ИМОВИНЕ (5111)**	4,000	2,344			2,344			
5111	812100	Примања од продаје покретне имовине	4,000	2,344			2,344			
5112	**813000**	**ПРИМАЊА ОД ПРОДАЈЕ ОСТАЛИХ ОСНОВНИХ СРЕДСТАВА (5113)**								
5113	813100	Примања од продаје осталих основних средстава								

Ознака ОП	Број конта	Опис	Износ планираних прихода и примања	Износ остварених прихода и примања						
				Укупно (од 6 до 11)	Приходи и примања из буџета				Из донација и помоћи	Из осталих извора
					Републике	Аутономне покрајине	Општине / града	ООСО		
1	2	3	4	5	6	7	8	9	10	11
5114	**820000**	**ПРИМАЊА ОД ПРОДАЈЕ ЗАЛИХА (5115 + 5117 + 5119)**								
5115	**821000**	**ПРИМАЊА ОД ПРОДАЈЕ РОБНИХ РЕЗЕРВИ (5116)**								
5116	821100	Примања од продаје робних резерви								
5117	**822000**	**ПРИМАЊА ОД ПРОДАЈЕ ЗАЛИХА ПРОИЗВОДЊЕ (5118)**								
5118	822100	Примања од продаје залиха производње								
5119	**823000**	**ПРИМАЊА ОД ПРОДАЈЕ РОБЕ ЗА ДАЉУ ПРОДАЈУ (5120)**								
5120	823100	Примања од продаје робе за даљу продају								
5121	**830000**	**ПРИМАЊА ОД ПРОДАЈЕ ДРАГОЦЕНОСТИ (5122)**								
5122	**831000**	**ПРИМАЊА ОД ПРОДАЈЕ ДРАГОЦЕНОСТИ (5123)**								
5123	831100	Примања од продаје драгоцености								
5124	**840000**	**ПРИМАЊА ОД ПРОДАЈЕ ПРИРОДНЕ ИМОВИНЕ (5125 + 5127 + 5129)**								
5125	**841000**	**ПРИМАЊА ОД ПРОДАЈЕ ЗЕМЉИШТА (5126)**								
5126	841100	Примања од продаје земљишта								
5127	**842000**	**ПРИМАЊА ОД ПРОДАЈЕ ПОДЗЕМНИХ БЛАГА (5128)**								
5128	842100	Примања од продаје подземних блага								
5129	**843000**	**ПРИМАЊА ОД ПРОДАЈЕ ШУМА И ВОДА (5130)**								
5130	843100	Примања од продаје шума и вода								
5131	**900000**	**ПРИМАЊА ОД ЗАДУЖИВАЊА И ПРОДАЈЕ ФИНАНСИЈСКЕ ИМОВИНЕ (5132 + 5151)**								
5132	**910000**	**ПРИМАЊА ОД ЗАДУЖИВАЊА (5133 + 5143)**								
5133	**911000**	**ПРИМАЊА ОД ДОМАЋИХ ЗАДУЖИВАЊА (од 5134 до 5142)**								
5134	911100	Примања од емитовања домаћих хартија од вредности, изузев акција								

Ознака ОП	Број конта	Опис	Износ планираних прихода и примања	Износ остварених прихода и примања						
				Укупно (од 6 до 11)	Приходи и примања из буџета				Из донација и помоћи	Из осталих извора
					Републике	Аутономне покрајине	Општине / града	ООСО		
1	2	3	4	5	6	7	8	9	10	11
5135	911200	Примања од задуживања од осталих нивоа власти								
5136	911300	Примања од задуживања од јавних финансијских институција у земљи								
5137	911400	Примања од задуживања од пословних банака у земљи								
5138	911500	Примања од задуживања код осталих поверилаца у земљи								
5139	911600	Примања од задуживања од домаћинстава у земљи								
5140	911700	Примања од домаћих финансијских деривата								
5141	911800	Примања од домаћих меница								
5142	911900	Исправка унутрашњег дуга								
5143	**912000**	**ПРИМАЊА ОД ИНОСТРАНОГ ЗАДУЖИВАЊА (од 5144 до 5150)**								
5144	912100	Примања од емитовања хартија од вредности, изузев акција, на иностраном финансијском тржишту								
5145	912200	Примања од задуживања од иностраних држава								
5146	912300	Примања од задуживања од мултилатералних институција								
5147	912400	Примања од задуживања од иностраних пословних банака								
5148	912500	Примања од задуживања од осталих иностраних поверилаца								
5149	912600	Примања од иностраних финансијских деривата								
5150	912900	Исправка спољног дуга								
5151	**920000**	**ПРИМАЊА ОД ПРОДАЈЕ ФИНАНСИЈСКЕ ИМОВИНЕ (5152 + 5162)**								
5152	**921000**	**ПРИМАЊА ОД ПРОДАЈЕ ДОМАЋЕ ФИНАНСИЈСКЕ ИМОВИНЕ (од 5153 до 5161)**								
5153	921100	Примања од продаје домаћих хартија од вредности, изузев акција								
5154	921200	Примања од отплате кредита датих осталим нивоима власти								
5155	921300	Примања од отплате кредита датих домаћим јавним финансијским институцијама								

Ознака ОП	Број конта	Опис	Износ планираних прихода и примања	Износ остварених прихода и примања						
				Укупно (од 6 до 11)	Приходи и примања из буџета				Из донација и помоћи	Из осталих извора
					Републике	Аутономне покрајине	Општине / града	ООСО		
1	2	3	4	5	6	7	8	9	10	11
5156	921400	Примања од отплате кредита домаћим пословним банкама								
5157	921500	Примања од отплате кредита датих домаћим јавним нефинансијским институцијама								
5158	921600	Примања од отплате кредита датих физичким лицима и домаћинствима у земљи								
5159	921700	Примања од отплате кредита датих удружењима грађана у земљи								
5160	921800	Примања од отплате кредита датих нефинансијским приватним предузећима у земљи								
5161	921900	Примања од продаје домаћих акција и осталог капитала								
5162	**922000**	**ПРИМАЊА ОД ПРОДАЈЕ СТРАНЕ ФИНАНСИЈСКЕ ИМОВИНЕ (од 5163 до 5170)**								
5163	922100	Примања од продаје страних хартија од вредности, изузев акција								
5164	922200	Примања од отплате кредита датих страним владама								
5165	922300	Примања од отплате кредита датих међународним организацијама								
5166	922400	Примања од отплате кредита датих страним пословним банкама								
5167	922500	Примања од отплате кредита датих страним нефинансијским институцијама								
5168	922600	Примања од отплате кредита датих страним невладиним организацијама								
5169	922700	Примања од продаје страних акција и осталог капитала								
5170	922800	Примања од продаје стране валуте								
5171		**УКУПНИ ПРИХОДИ И ПРИМАЊА (5001 + 5131)**	1,253,515	866,328	14,744	181,045	647,867	7	15,891	6,774

II. УКУПНИ РАСХОДИ И ИЗДАЦИ

Ознака ОП	Број конта	Опис	Износ одобрених апропријација	Износ извршених расхода и издатака						
				Укупно (од 6 до 11)	Расходи и издаци на терет буџета				Из донација и помоћи	Из осталих извора
					Републике	Аутономне покрајине	Општине / града	ООСО		
1	2	3	4	5	6	7	8	9	10	11
5172		**ТЕКУЋИ РАСХОДИ И ИЗДАЦИ ЗА НЕФИНАНСИЈСКЕ ИМОВИНЕ (5173 + 5341)**	1,288,542	856,503	22,162	140,565	672,691	7	10,613	10,465
5173	**400000**	**ТЕКУЋИ РАСХОДИ (5174 + 5196 + 5241 + 5256 + 5280 + 5293 + 5309 + 5324)**	1,013,019	690,712	12,867	11,496	645,948	7	9,981	10,413
5174	**410000**	**РАСХОДИ ЗА ЗАПОСЛЕНЕ (5175 + 5177 + 5181 + 5183 + 5188 + 5190 + 5192 + 5194)**	362,448	277,489			273,723	7		3,759
5175	**411000**	**ПЛАТЕ, ДОДАЦИ И НАКНАДЕ ЗАПОСЛЕНИХ (ЗАРАДЕ) (5176)**	280,578	218,678			215,809			2,869
5176	411100	Плате, додаци и накнаде запослених	280,578	218,678			215,809			2,869
5177	**412000**	**СОЦИЈАЛНИ ДОПРИНОСИ НА ТЕРЕТ ПОСЛОДАВЦА (од 5178 до 5180)**	42,626	33,259			32,824			435
5178	412100	Допринос за пензијско и инвалидско осигурање	28,417	21,996			21,709			287
5179	412200	Допринос за здравствено осигурање	14,209	11,263			11,115			148
5180	412300	Допринос за незапосленост								
5181	**413000**	**НАКНАДЕ У НАТУРИ (5182)**	1,180	518			518			
5182	413100	Накнаде у натури	1,180	518			518			
5183	**414000**	**СОЦИЈАЛНА ДАВАЊА ЗАПОСЛЕНИМА (од 5184 до 5187)**	8,407	5,087			5,080	7		
5184	414100	Исплата накнада за време одсуствовања с посла на терет фондова	120	7				7		
5185	414200	Расходи за образовање деце запослених								
5186	414300	Отпремнине и помоћи	2,984	1,559			1,559			
5187	414400	Помоћ у медицинском лечењу запосленог или чланова уже породице и друге помоћи запосленом	5,303	3,521			3,521			
5188	**415000**	**НАКНАДА ТРОШКОВА ЗА ЗАПОСЛЕНЕ (5189)**	12,168	9,127			9,004			123
5189	415100	Накнаде трошкова за запослене	12,168	9,127			9,004			123
5190	**416000**	**НАГРАДЕ ЗАПОСЛЕНИМА И ОСТАЛИ ПОСЕБНИ РАСХОДИ (5191)**	17,489	10,820			10,488			332

Ознака ОП	Број конта	Опис	Износ одобрених апропријација	Износ извршених расхода и издатака						
				Укупно (од 6 до 11)	Расходи и издаци на терет буџета				Из донација и помоћи	Из осталих извора
					Републике	Аутономне покрајине	Општине / града	ООСО		
1	2	3	4	5	6	7	8	9	10	11
5191	416100	Награде запосленима и остали посебни расходи	17,489	10,820			10,488			332
5192	**417000**	**ПОСЛАНИЧКИ ДОДАТАК (5193)**								
5193	417100	Посланички додатак								
5194	**418000**	**СУДИЈСКИ ДОДАТАК (5195)**								
5195	418100	Судијски додатак								
5196	**420000**	**КОРИШЋЕЊЕ УСЛУГА И РОБА (5197 + 5205 + 5211 + 5220 + 5228 + 5231)**	376,014	245,668	896	9,630	218,507		9,981	6,654
5197	**421000**	**СТАЛНИ ТРОШКОВИ (од 5198 до 5204)**	124,114	92,312	285	2,279	85,333		1	4,414
5198	421100	Трошкови платног промета и банкарских услуга	2,037	1,424	45	45	1,331			3
5199	421200	Енергетске услуге	63,921	49,483		1,739	43,333			4,411
5200	421300	Комуналне услуге	38,751	28,613		362	28,251			
5201	421400	Услуге комуникација	9,500	6,346		133	6,213			
5202	421500	Трошкови осигурања	6,366	3,949			3,948		1	
5203	421600	Закуп имовине и опреме	2,185	1,716	240		1,476			
5204	421900	Остали трошкови	1,354	781			781			
5205	**422000**	**ТРОШКОВИ ПУТОВАЊА (од 5206 до 5210)**	2,777	1,825			1,614		211	
5206	422100	Трошкови службених путовања у земљи	1,138	470			310		160	
5207	422200	Трошкови службених путовања у иностранство	83	64			64			
5208	422300	Трошкови путовања у оквиру редовног рада								
5209	422400	Трошкови путовања ученика	290	254			254			
5210	422900	Остали трошкови транспорта	1,266	1,037			986		51	
5211	**423000**	**УСЛУГЕ ПО УГОВОРУ (од 5212 до 5219)**	85,859	53,293	68	473	47,116		4,105	1,531
5212	423100	Административне услуге	1,815	1,079			1,059			20
5213	423200	Компјутерске услуге	3,543	2,977			2,938			39
5214	423300	Услуге образовања и усавршавања запослених	665	327			327			
5215	423400	Услуге информисања	5,947	3,709	20	45	3,257		320	67

Ознака ОП	Број конта	Опис	Износ одобрених апропријација	Износ извршених расхода и издатака						
				Укупно (од 6 до 11)	Расходи и издаци на терет буџета				Из донација и помоћи	Из осталих извора
					Републике	Аутономне покрајине	Општине / града	ООСО		
1	2	3	4	5	6	7	8	9	10	11
5216	423500	Стручне услуге	44,978	29,422	48	338	26,570		2,392	74
5217	423600	Услуге за домаћинство и угоститељство	5,600	2,995		45	2,608		307	35
5218	423700	Репрезентација	13,380	5,690		35	4,417		542	696
5219	423900	Остале опште услуге	9,931	7,094		10	5,940		544	600
5220	**424000**	**СПЕЦИЈАЛИЗОВАНЕ УСЛУГЕ (од 5221 до 5227)**	86,712	53,185		299	48,597		4,127	162
5221	424100	Пољопривредне услуге	1,500	498			498			
5222	424200	Услуге образовања, културе и спорта	15,208	8,365		100	4,599		3,504	162
5223	424300	Медицинске услуге	1,264	821			821			
5224	424400	Услуге одржавања аутопутева								
5225	424500	Услуге одржавања националних паркова и природних површина	24,902	15,870			15,870			
5226	424600	Услуге очувања животне средине, науке и геодетске услуге	11,686	9,644			9,644			
5227	424900	Остале специјализоване услуге	32,152	17,987		199	17,165		623	
5228	**425000**	**ТЕКУЋЕ ПОПРАВКЕ И ОДРЖАВАЊЕ (5229 + 5230)**	38,596	17,444		1,971	15,184		112	177
5229	425100	Текуће поправке и одржавање зграда и објеката	13,565	7,628		1,971	5,657			
5230	425200	Текуће поправке и одржавање опреме	25,031	9,816			9,527		112	177
5231	**426000**	**МАТЕРИЈАЛ (од 5232 до 5240)**	37,956	27,609	543	4,608	20,663		1,425	370
5232	426100	Административни материјал	6,282	4,567		666	3,775		33	93
5233	426200	Материјали за пољопривреду	470	468			468			
5234	426300	Материјали за образовање и усавршавање запослених	1,053	704			704			
5235	426400	Материјали за саобраћај	3,431	2,556		50	2,292		114	100
5236	426500	Материјали за очување животне средине и науку								
5237	426600	Материјали за образовање, културу и спорт	4,258	1,995	140	50	936		869	
5238	426700	Медицински и лабораторијски материјали								

Ознака ОП	Број конта	Опис	Износ одобрених апропријација	Износ извршених расхода и издатака						
				Укупно (од 6 до 11)	Расходи и издаци на терет буџета				Из донација и помоћи	Из осталих извора
					Републике	Аутономне покрајине	Општине / града	ООСО		
1	2	3	4	5	6	7	8	9	10	11
5239	426800	Материјали за одржавање хигијене и угоститељство	12,920	9,970	138	3,692	6,136			4
5240	426900	Материјали за посебне намене	9,542	7,349	265	150	6,352		409	173
5241	**430000**	**АМОРТИЗАЦИЈА И УПОТРЕБА СРЕДСТАВА ЗА РАД (5242 + 5246 + 5248 + 5250 + 5254)**								
5242	**431000**	**АМОРТИЗАЦИЈА НЕКРЕТНИНА И ОПРЕМЕ (од 5243 до 5245)**								
5243	431100	Амортизација зграда и грађевинских објеката								
5244	431200	Амортизација опреме								
5245	431300	Амортизација осталих некретнина и опреме								
5246	**432000**	**АМОРТИЗАЦИЈА КУЛТИВИСАНЕ ИМОВИНЕ (5247)**								
5247	432100	Амортизација култивисане опреме								
5248	**433000**	**УПОТРЕБА ДРАГОЦЕНОСТИ (5249)**								
5249	433100	Употреба драгоцености								
5250	**434000**	**УПОТРЕБА ПРИРОДНЕ ИМОВИНЕ (од 5251 до 5253)**								
5251	434100	Употреба земљишта								
5252	434200	Употреба подземног блага								
5253	434300	Употреба шума и вода								
5254	**435000**	**АМОРТИЗАЦИЈА НЕМАТЕРИЈАЛНЕ ИМОВИНЕ (5255)**								
5255	435100	Амортизација нематеријалне имовине								
5256	**440000**	**ОТПЛАТА КАМАТА И ПРАТЕЋИ ТРОШКОВИ ЗАДУЖИВАЊА (5257 + 5267 + 5274 + 5276)**	562	344			344			
5257	**441000**	**ОТПЛАТЕ ДОМАЋИХ КАМАТА (од 5258 до 5266)**	430	244			244			
5258	441100	Отплата камата на домаће хартије од вредности								
5259	441200	Отплата камата осталим нивоима власти								

Ознака ОП	Број конта	Опис	Износ одобрених апропријација	Износ извршених расхода и издатака						
				Укупно (од 6 до 11)	Расходи и издаци на терет буџета				Из донација и помоћи	Из осталих извора
					Републике	Аутономне покрајине	Општине / града	ООСО		
1	2	3	4	5	6	7	8	9	10	11
5260	441300	Отплата камата домаћим јавним финансијским институцијама								
5261	441400	Отплата камата домаћим пословним банкама								
5262	441500	Отплата камата осталим домаћим кредиторима								
5263	441600	Отплата камата домаћинствима у земљи								
5264	441700	Отплата камата на домаће финансијске деривате								
5265	441800	Отплата камата на домаће менице								
5266	441900	Финансијске промене на финансијским лизинзима	430	244			244			
5267	**442000**	**ОТПЛАТА СТРАНИХ КАМАТА** (од 5268 до 5273)								
5268	442100	Отплата камата на хартије од вредности емитоване на иностраном финансијском тржишту								
5269	442200	Отплата камата страним владама								
5270	442300	Отплата камата мултилатералним институцијама								
5271	442400	Отплата камата страним пословним банкама								
5272	442500	Отплата камата осталим страним кредиторима								
5273	442600	Отплата камата на стране финансијске деривате								
5274	**443000**	**ОТПЛАТА КАМАТА ПО ГАРАНЦИЈАМА** (5275)								
5275	443100	Отплата камата по гаранцијама								
5276	**444000**	**ПРАТЕЋИ ТРОШКОВИ ЗАДУЖИВАЊА** (од 5277 до 5279)	132	100			100			
5277	444100	Негативне курсне разлике								
5278	444200	Казне за кашњење	132	100			100			
5279	444300	Остали пратећи трошкови задуживања								
5280	**450000**	**СУБВЕНЦИЈЕ** (5281 + 5284 + 5287 + 5290)	31,300	7,856			7,856			
5281	**451000**	**СУБВЕНЦИЈЕ ЈАВНИМ НЕФИНАНСИЈСКИМ ПРЕДУЗЕЋИМА И ОРГАНИЗАЦИЈАМА** (5282 + 5283)	25,750	7,856			7,856			

Ознака ОП	Број конта	Опис	Износ одобрених апропријација	Износ извршених расхода и издатака						
				Укупно (од 6 до 11)	Расходи и издаци на терет буџета				Из донација и помоћи	Из осталих извора
					Републике	Аутономне покрајине	Општине / града	ООСО		
1	2	3	4	5	6	7	8	9	10	11
5282	451100	Текуће субвенције јавним нефинансијским предузећима и организацијама	25,750	7,856			7,856			
5283	451200	Капиталне субвенције јавним нефинансијским предузећима и организацијама								
5284	**452000**	**СУБВЕНЦИЈЕ ПРИВАТНИМ ФИНАНСИЈСКИМ ИНСТИТУЦИЈАМА (5285 + 5286)**								
5285	452100	Текуће субвенције приватним финансијским институцијама								
5286	452200	Капиталне субвенције приватним финансијским институцијама								
5287	**453000**	**СУБВЕНЦИЈЕ ЈАВНИМ ФИНАНСИЈСКИМ ИНСТИТУЦИЈАМА (5288 + 5289)**								
5288	453100	Текуће субвенције јавним финансијским институцијама								
5289	453200	Капиталне субвенције јавним финансијским институцијама								
5290	**454000**	**СУБВЕНЦИЈЕ ПРИВАТНИМ ПРЕДУЗЕЋИМА (5291 + 5292)**	5,550							
5291	454100	Текуће субвенције приватним предузећима	5,550							
5292	454200	Капиталне субвенције приватним предузећима								
5293	**460000**	**ДОНАЦИЈЕ, ДОТАЦИЈЕ И ТРАНСФЕРИ (5294 + 5297 + 5300 + 5303 + 5306)**	128,272	87,621			87,621			
5294	**461000**	**ДОНАЦИЈЕ СТРАНИМ ВЛАДАМА (5295 + 5296)**								
5295	461100	Текуће донације страним владама								
5296	461200	Капиталне донације страним владама								
5297	**462000**	**ДОТАЦИЈЕ МЕЂУНАРОДНИМ ОРГАНИЗАЦИЈАМА (5298 + 5299)**								
5298	462100	Текуће дотације међународним организацијама								
5299	462200	Капиталне дотације међународним организацијама								
5300	**463000**	**ТРАНСФЕРИ ОСТАЛИМ НИВОИМА ВЛАСТИ (5301 + 5302)**	114,297	79,043			79,043			
5301	463100	Текући трансфери осталим нивоима власти	114,297	79,043			79,043			

Ознака ОП	Број конта	Опис	Износ одобрених апропријација	Износ извршених расхода и издатака						
				Укупно (од 6 до 11)	Расходи и издаци на терет буџета				Из донација и помоћи	Из осталих извора
					Републике	Аутономне покрајине	Општине / града	ООСО		
1	2	3	4	5	6	7	8	9	10	11
5302	463200	Капитални трансфери осталим нивоима власти								
5303	**464000**	**ДОТАЦИЈЕ ОРГАНИЗАЦИЈАМА ОБАВЕЗНОГ СОЦИЈАЛНОГ ОСИГУРАЊА (5304 + 5305)**	10,050	5,643			5,643			
5304	464100	Текуће дотације организацијама обавезног социјалног осигурања	10,050	5,643			5,643			
5305	464200	Капиталне дотације организацијама обавезног социјалног осигурања								
5306	**465000**	**ОСТАЛЕ ДОТАЦИЈЕ И ТРАНСФЕРИ (5307 + 5308)**	3,925	2,935			2,935			
5307	465100	Остале текуће дотације и трансфери	3,925	2,935			2,935			
5308	465200	Остале капиталне дотације и трансфери								
5309	**470000**	**СОЦИЈАЛНО ОСИГУРАЊЕ И СОЦИЈАЛНА ЗАШТИТА (5310 + 5314)**	50,418	32,007	11,971	1,866	18,170			
5310	**471000**	**ПРАВА ИЗ СОЦИЈАЛНОГ ОСИГУРАЊА (ОРГАНИЗАЦИЈЕ ОБАВЕЗНОГ СОЦИЈАЛНОГ ОСИГУРАЊА) (од 5311 до 5313)**								
5311	471100	Права из социјалног осигурања која се исплаћују непосредно домаћинствима								
5312	471200	Права из социјалног осигурања која се исплаћују непосредно пружаоцима услуга								
5313	471900	Трансфери другим организацијама обавезног социјалног осигурања за доприносе за осигурање								
5314	**472000**	**НАКНАДЕ ЗА СОЦИЈАЛНУ ЗАШТИТУ ИЗ БУЏЕТА (од 5315 до 5323)**	50,418	32,007	11,971	1,866	18,170			
5315	472100	Накнаде из буџета у случају болести и инвалидности								
5316	472200	Накнаде из буџета за породиљско одсуство								
5317	472300	Накнаде из буџета за децу и породицу	7,140	4,935			4,935			
5318	472400	Накнаде из буџета за случај незапослености								
5319	472500	Старосне и породичне пензије из буџета								
5320	472600	Накнаде из буџета у случају смрти								

Ознака ОП	Број конта	Опис	Износ одобрених апропријација	Износ извршених расхода и издатака						
				Укупно (од 6 до 11)	Расходи и издаци на терет буџета				Из донација и помоћи	Из осталих извора
					Републике	Аутономне покрајине	Општине / града	ООСО		
1	2	3	4	5	6	7	8	9	10	11
5321	472700	Накнаде из буџета за образовање, културу, науку и спорт	18,020	11,024		1,866	9,158			
5322	472800	Накнаде из буџета за становање и живот	21,992	14,548	10,621		3,927			
5323	472900	Остале накнаде из буџета	3,266	1,500	1,350		150			
5324	**480000**	**ОСТАЛИ РАСХОДИ (5325 + 5328 + 5332 + 5334 + 5337 + 5339)**	64,005	39,727			39,727			
5325	**481000**	**ДОТАЦИЈЕ НЕВЛАДИНИМ ОРГАНИЗАЦИЈАМА (5326 + 5327)**	57,955	36,421			36,421			
5326	481100	Дотације непрофитним организацијама које пружају помоћ домаћинствима								
5327	481900	Дотације осталим непрофитним институцијама	57,955	36,421			36,421			
5328	**482000**	**ПОРЕЗИ, ОБАВЕЗНЕ ТАКСЕ, КАЗНЕ, ПЕНАЛИ И КАМАТЕ (од 5329 до 5331)**	4,550	2,840			2,840			
5329	482100	Остали порези	3,836	2,632			2,632			
5330	482200	Обавезне таксе	714	208			208			
5331	482300	Новчане казне, пенали и камате								
5332	**483000**	**НОВЧАНЕ КАЗНЕ И ПЕНАЛИ ПО РЕШЕЊУ СУДОВА (5333)**	500	24			24			
5333	483100	Новчане казне и пенали по решењу судова	500	24			24			
5334	**484000**	**НАКНАДА ШТЕТЕ ЗА ПОВРЕДЕ ИЛИ ШТЕТУ НАСТАЛУ УСЛЕД ЕЛЕМЕНТАРНИХ НЕПОГОДА ИЛИ ДРУГИХ ПРИРОДНИХ УЗРОКА (5335 + 5336)**								
5335	484100	Накнада штете за повреде или штету насталу услед елементарних непогода								
5336	484200	Накнада штете од дивљачи								
5337	**485000**	**НАКНАДА ШТЕТЕ ЗА ПОВРЕДЕ ИЛИ ШТЕТУ НАНЕТУ ОД СТРАНЕ ДРЖАВНИХ ОРГАНА (5338)**	1,000	442			442			
5338	485100	Накнада штете за повреде или штету нанету од стране државних органа	1,000	442			442			

Ознака ОП	Број конта	Опис	Износ одобрених апропријација	Износ извршених расхода и издатака						
				Укупно (од 6 до 11)	Расходи и издаци на терет буџета				Из донација и помоћи	Из осталих извора
					Републике	Аутономне покрајине	Општине / града	ООСО		
1	2	3	4	5	6	7	8	9	10	11
5339	**489000**	**РАСХОДИ КОЈИ СЕ ФИНАНСИРАЈУ ИЗ СРЕДСТАВА ЗА РЕАЛИЗАЦИЈУ НАЦИОНАЛНОГ ИНВЕСТИЦИОНОГ ПЛАНА (5340)**								
5340	489100	Расходи који се финансирају из средстава за реализацију националног инвестиционог плана								
5341	**500000**	**ИЗДАЦИ ЗА НЕФИНАНСИЈСКУ ИМОВИНУ (5342 + 5364 + 5373 + 5376 + 5384)**	275,523	165,791	9,295	129,069	26,743		632	52
5342	**510000**	**ОСНОВНА СРЕДСТВА (5343 + 5348 + 5358 + 5360 + 5362)**	274,373	165,072	9,295	129,069	26,024		632	52
5343	**511000**	**ЗГРАДЕ И ГРАЂЕВИНСКИ ОБЈЕКТИ (од 5344 до 5347)**	262,155	157,531	9,295	127,329	20,907			
5344	511100	Куповина зграда и објеката								
5345	511200	Изградња зграда и објеката	212,670	142,397	9,295	125,883	7,219			
5346	511300	Капитално одржавање зграда и објеката	4,997							
5347	511400	Пројектно планирање	44,488	15,134		1,446	13,688			
5348	**512000**	**МАШИНЕ И ОПРЕМА (од 5349 до 5357)**	11,873	7,541		1,740	5,117		632	52
5349	512100	Опрема за саобраћај	3,550	3,538			3,538			
5350	512200	Административна опрема	3,868	2,144		74	1,579		439	52
5351	512300	Опрема за пољопривреду								
5352	512400	Опрема за заштиту животне средине								
5353	512500	Медицинска и лабораторијска опрема								
5354	512600	Опрема за образовање, културу и спорт	4,353	1,859		1,666			193	
5355	512700	Опрема за војску								
5356	512800	Опрема за јавну безбедност								
5357	512900	Опрема за производњу, моторна, непокретна и немоторна опрема	102							
5358	**513000**	**ОСТАЛЕ НЕКРЕТНИНЕ И ОПРЕМА (5359)**	25							
5359	513100	Остале некретнине и опрема	25							

Ознака ОП	Број конта	Опис	Износ одобрених апропријација	Износ извршених расхода и издатака						
				Укупно (од 6 до 11)	Расходи и издаци на терет буџета				Из донација и помоћи	Из осталих извора
					Републике	Аутономне покрајине	Општине / града	ООСО		
1	2	3	4	5	6	7	8	9	10	11
5360	**514000**	**КУЛТИВИСАНА ИМОВИНА (5361)**								
5361	514100	Култивисана имовина								
5362	**515000**	**НЕМАТЕРИЈАЛНА ИМОВИНА (5363)**	320							
5363	515100	Нематеријална имовина	320							
5364	**520000**	**ЗАЛИХЕ (5365 + 5367 + 5371)**	1,150	719			719			
5365	**521000**	**РОБНЕ РЕЗЕРВЕ (5366)**								
5366	521100	Робне резерве								
5367	**522000**	**ЗАЛИХЕ ПРОИЗВОДЊЕ (од 5368 до 5370)**								
5368	522100	Залихе материјала								
5369	522200	Залихе недовршене производње								
5370	522300	Залихе готових производа								
5371	**523000**	**ЗАЛИХЕ РОБЕ ЗА ДАЉУ ПРОДАЈУ (5372)**	1,150	719			719			
5372	523100	Залихе робе за даљу продају	1,150	719			719			
5373	**530000**	**ДРАГОЦЕНОСТИ (5374)**								
5374	**531000**	**ДРАГОЦЕНОСТИ (5375)**								
5375	531100	Драгоцености								
5376	**540000**	**ПРИРОДНА ИМОВИНА (5377 + 5379 + 5381)**								
5377	**541000**	**ЗЕМЉИШТЕ (5378)**								
5378	541100	Земљиште								
5379	**542000**	**РУДНА БОГАТСТВА (5380)**								
5380	542100	Копови								
5381	**543000**	**ШУМЕ И ВОДЕ (5382 + 5383)**								
5382	543100	Шуме								
5383	543200	Воде								

Ознака ОП	Број конта	Опис	Износ одобрених апропријација	Износ извршених расхода и издатака						
				Укупно (од 6 до 11)	Расходи и издаци на терет буџета				Из донација и помоћи	Из осталих извора
					Републике	Аутономне покрајине	Општине / града	ООСО		
1	2	3	4	5	6	7	8	9	10	11
5384	**550000**	**НЕФИНАНСИЈСКА ИМОВИНА КОЈА СЕ ФИНАНСИРА ИЗ СРЕДСТАВА ЗА РЕАЛИЗАЦИЈУ НАЦИОНАЛНОГ ИНВЕСТИЦИОНОГ ПЛАНА (5385)**								
5385	**551000**	**НЕФИНАНСИЈСКА ИМОВИНА КОЈА СЕ ФИНАНСИРА ИЗ СРЕДСТАВА ЗА РЕАЛИЗАЦИЈУ НАЦИОНАЛНОГ ИНВЕСТИЦИОНОГ ПЛАНА (5386)**								
5386	551100	Нефинансијска имовина која се финансира из средстава за реализацију националног инвестиционог плана								
5387	**600000**	**ИЗДАЦИ ЗА ОТПЛАТУ ГЛАВНИЦЕ И НАБАВКУ ФИНАНСИЈСКЕ ИМОВИНЕ (5388 + 5413)**								
5388	**610000**	**ОТПЛАТА ГЛАВНИЦЕ (5389 + 5399 + 5407 + 5409 + 5411)**								
5389	**611000**	**ОТПЛАТА ГЛАВНИЦЕ ДОМАЋИМ КРЕДИТОРИМА (од 5390 до 5398)**								
5390	611100	Отплата главнице на домаће хартије од вредности, изузев акција								
5391	611200	Отплата главнице осталим нивоима власти								
5392	611300	Отплата главнице домаћим јавним финансијским институцијама								
5393	611400	Отплата главнице домаћим пословним банкама								
5394	611500	Отплата главнице осталим домаћим кредиторима								
5395	611600	Отплата главнице домаћинствима у земљи								
5396	611700	Отплата главнице на домаће финансијске деривате								
5397	611800	Отплата домаћих меница								
5398	611900	Исправка унутрашњег дуга								
5399	**612000**	**ОТПЛАТА ГЛАВНИЦЕ СТРАНИМ КРЕДИТОРИМА (од 5400 до 5406)**								
5400	612100	Отплата главнице на хартије од вредности, изузев акција, емитоване на иностраном финансијском тржишту								
5401	612200	Отплата главнице страним владама								

Ознака ОП	Број конта	Опис	Износ одобрених апропријација	Износ извршених расхода и издатака						
				Укупно (од 6 до 11)	Расходи и издаци на терет буџета				Из донација и помоћи	Из осталих извора
					Републике	Аутономне покрајине	Општине / града	ООСО		
1	2	3	4	5	6	7	8	9	10	11
5402	612300	Отплата главнице мултилатералним институцијама								
5403	612400	Отплате главнице страним пословним банкама								
5404	612500	Отплате главнице осталим страним кредиторима								
5405	612600	Отплата главнице на стране финансијске деривате								
5406	612900	Исправка спољног дуга								
5407	**613000**	**ОТПЛАТА ГЛАВНИЦЕ ПО ГАРАНЦИЈАМА (5408)**								
5408	613100	Отплата главнице по гаранцијама								
5409	**614000**	**ОТПЛАТА ГЛАВНИЦЕ ЗА ФИНАНСИЈСКИ ЛИЗИНГ (5410)**								
5410	614100	Отплата главнице за финансијски лизинг								
5411	**615000**	**ОТПЛАТА ГАРАНЦИЈА ПО КОМЕРЦИЈАЛНИМ ТРАНСАКЦИЈАМА (5412)**								
5412	615100	Отплата гаранција по комерцијалним трансакцијама								
5413	**620000**	**НАБАВКА ФИНАНСИЈСКЕ ИМОВИНЕ (5414 + 5424 + 5433)**								
5414	**621000**	**НАБАВКА ДОМАЋЕ ФИНАНСИЈСКЕ ИМОВИНЕ (од 5415 до 5423)**								
5415	621100	Набавка домаћих хартија од вредности, изузев акција								
5416	621200	Кредити осталим нивоима власти								
5417	621300	Кредити домаћим јавним финансијским институцијама								
5418	621400	Кредити домаћим пословним банкама								
5419	621500	Кредити домаћим нефинансијским јавним институцијама								
5420	621600	Кредити физичким лицима и домаћинствима у земљи								
5421	621700	Кредити невладиним организацијама у земљи								
5422	621800	Кредити домаћим нефинансијским приватним предузећима								
5423	621900	Набавка домаћих акција и осталог капитала								
5424	**622000**	**НАБАВКА СТРАНЕ ФИНАНСИЈСКЕ ИМОВИНЕ (од 5425 до 5432)**								
5425	622100	Набавка страних хартија од вредности, изузев акција								

Ознака ОП	Број конта	Опис	Износ одобрених апропријација	Износ извршених расхода и издатака						
				Укупно (од 6 до 11)	Расходи и издаци на терет буџета				Из донација и помоћи	Из осталих извора
					Републике	Аутономне покрајине	Општине / града	ООСО		
1	2	3	4	5	6	7	8	9	10	11
5426	622200	Кредити страним владама								
5427	622300	Кредити међународним организацијама								
5428	622400	Кредити страним пословним банкама								
5429	622500	Кредити страним нефинансијским институцијама								
5430	622600	Кредити страним невладиним организацијама								
5431	622700	Набавка страних акција и осталог капитала								
5432	622800	Куповина стране валуте								
5433	**623000**	**НАБАВКА ФИНАНСИЈСКЕ ИМОВИНЕ КОЈА СЕ ФИНАНСИРА ИЗ СРЕДСТАВА ЗА РЕАЛИЗАЦИЈУ НАЦИОНАЛНОГ ИНВЕСТИЦИОНОГ ПЛАНА (5434)**								
5434	623100	Набавка финансијске имовине која се финансира из средстава за реализацију националног инвестиционог плана								
5435		**УКУПНИ РАСХОДИ И ИЗДАЦИ (5172 + 5387)**	1,288,542	856,503	22,162	140,565	672,691	7	10,613	10,465

III. УТВРЂИВАЊЕ РАЗЛИКЕ ИЗМЕЂУ ОДОБРЕНИХ СРЕДСТАВА И ИЗВРШЕЊА

Ознака ОП	Број конта	Опис	Планирани приходи и примања / расходи и издаци	Остварени приходи и примања / расходи и издаци						
				Укупно (од 6 до 11)	Из буџета				Из донација и помоћи	Из осталих извора
					Републике	Аутономне покрајине	Општине / града	ООСО		
1	2	3	4	5	6	7	8	9	10	11
5436		**ТЕКУЋИ ПРИХОДИ И ПРИМАЊА ОД ПРОДАЈЕ НЕФИНАНСИЈСКЕ ИМОВИНЕ (5001)**	1,253,515	866,328	14,744	181,045	647,867	7	15,891	6,774
5437		**ТЕКУЋИ РАСХОДИ И ИЗДАЦИ ЗА НЕФИНАНСИЈСКУ ИМОВИНУ (5172)**	1,288,542	856,503	22,162	140,565	672,691	7	10,613	10,465
5438		Вишак прихода и примања – буџетски суфицит (5436 – 5437) > 0		9,825		40,480			5,278	
5439		Мањак прихода и примања – буџетски дефицит (5437 – 5436) > 0	35,027		7,418		24,824			3,691
5440	900000	**ПРИМАЊА ОД ЗАДУЖИВАЊА И ПРОДАЈЕ ФИНАНСИЈСКЕ ИМОВИНЕ (5131)**								
5441	600000	**ИЗДАЦИ ЗА ОТПЛАТУ ГЛАВНИЦЕ И НАБАВКУ ФИНАНСИЈСКЕ ИМОВИНЕ (5387)**								
5442		**ВИШАК ПРИМАЊА (5440 – 5441) > 0**								
5443		**МАЊАК ПРИМАЊА (5441 – 5440) > 0**								
5444		**ВИШАК НОВЧАНИХ ПРИЛИВА (5171 - 5435) > 0**		9,825		40,480			5,278	
5445		**МАЊАК НОВЧАНИХ ПРИЛИВА (5435 - 5171) > 0**	35,027		7,418		24,824			3,691

Датум, 18.10.2024. године

Лице одговорно за попуњавање обрасца

Република Србија
Аутономна покрајина Војводина
Општина Сента
Председник општине Сента

Наредбодавац

Образложење:

Одлука о буџету Општине Сента за 2024.годину донета је на седници Скупштине Општине Сента одржаној дана 30.11.2023.год. („Сл.лист Општине Сента“ бр. 39/2023), и на основу одлуке о изменама и допунама одлуке о буџету општине Сента за 2024. годину донета је на седници Скупштине Општине Сента одржаној дана 05.09.2024. године („Сл.лист Општине Сента“ бр. 10/2024).

На основу члана 76. Закона о буџетском систему („Службени гласник РС“број 547/2009, 73/2010, 101/2010, 121/2011, 93/2012, 62/2013, 63/2013-испр., 108/2013, 142/2014 и 68/2015-др.закон, 103/2015, 99/2016, 113/2017, 95/2018, 31/2019, 72/2019, 149/2020, 118/2021, 138/22, 118/21- др. закон и 92/2023) локални орган управе надлежан за финансије обавезан је да редовно прати извршење буџета и најмање два пута годишње информише надлежни извршни орган локалне власти. По подношењу извештаја надлежни извршни орган локалне власти усваја и доставља извештај скупштини локалне власти.

117.

На основу члана 59. Закона о јавним предузећима („Службени гласник Републике Србије“ бр.5/2016 и 88/2019), члана 200. став 1. тачка 26. Закона о привредним друштвима ("Службени Гласник РС", број 36/2011, 99/2011, 83/2014 - др. Закон, 5/2015, 44/2018, 95/2018, 91/2019 и 109/2021), члана 32. става 1. тачка 8. Закона о локалној самоуправи („Службени гласник РС”, бр. 129/2007 и 83/2014 - др.закон, 101/2016 -др. Закон, 47/2018 и 111/2021), и члана 46. Статута општине Сента (“Службени лист општине Сента”, бр. 4/2019), Скупштина општине Сента на својој седници, одржаној 27. новембра 2024. године донела је

З А К Љ У Ч А К
О ДАВАЊУ САГЛАСНОСТИ НА ИЗМЕНУ ПРОГРАМА ПОСЛОВАЊА ЗА 2024. ГОДИНУ

I.

Даје се сагласност на Измену програма пословања за 2024. годину, који је Скупштина Друштва "Регионалне депоније" д. о. о. Суботица, донео на својој седници одржаној дана 23.09.2024. године и усвојио Одлуком под бројем VIII/2024-16.

II.

Овај закључак се објављује у „Службеном листу општине Сента“ .

Република Србија
Аутономна Покрајина Војводина
Општина Сента
Скупштина општине Сента
Број: 002919786 2024 08858 001 000 380 001
Дана: 27. новембра 2024. године
С е н т а

Председник Скупштине општине Сента

Весеслин Петровић с.р.

О б р а з л о ж е њ е:

Споразум о сарадњи општина везано за формирање региона за управљање чврстим комуналним отпадом потписан је 2007. године а потписници су општине чланице суботичког региона, Град Суботица и Општине Бачка Топола, Сента, Кањижа, Мали Иђош, Чока, а од 2013. године и Нови Кнежевац. Друштво је почело са радом 2008. године, са задатком реализације Споразумом одређених циљева, а као резултат тога су израђене студије и пројекти, који су предуслов за реализацију овог комплексног пројекта.

Оснивачи (чланови) Друштва су:
1.Град Суботица, у чије име оснивачка права врши Скупштина Града Суботица, Суботица, Трг Слободе 1.;

2.Општина Бачка Топола, у чије име оснивачка права врши Скупштина Општине Бачка Топола, Бачка Топола, Маршала Тита 30.;

3.Општина Сента, у чије име оснивачка права врши Скупштина Општине Сента, Сента, Главни трг 1.;

4.Општина Кањижа, у чије име оснивачка права врши Скупштина Општине Кањижа, Кањижа, Главни трг 1;

5.Општина Чока, у чије име оснивачка права врши Скупштина Општине Чока, Чока, Потиска 20.;

6.Општина Мали Иђош, у чије име оснивачка права врши Скупштина Општине Мали Иђош, Мали Иђош, Главна 32.;

7.Општина Нови Кнежевац, у чије оснивачка права врши Скупштина Општине Нови Кнежевац, Нови Кнежевац, Краља Петра I Карађорђевића 1.

Програм пословања Друштва за 2024. годину је усвојен на седници Скупштине Друштва одржаној дана 04.01.2024. године, након чега су скупштине оснивача дале сагласност на Програм пословања, према следећој временској динамици:

- Скупштина Града Суботица на седници одржаној дана 01.02.2024.године,
- Скупштина Општине Кањижа на седници одржаној дана 01.02.2024.године,
- Скупштина Општине Бачка Топола на седници одржаној дана 29.02.2024.године,
- Скупштина Општине Мали Иђош на седници одржаној дана 07.03.2024.године,
- Скупштина Општине Сента на седници одржаној дана 04.03.2024.године,
- Скупштина Општине Нови Кнежевац на седници одржаној дана 01.02.2024.године,
- Скупштина Општине Чока на седници одржаној дана 20.03.2024.године.

Из разлога усаглашавања усвојеног Програма пословања са потребама Друштва, потребно је да се мења Програм пословања на начин и из разлога како је објашњено у приложеној Измени програма пословања за 2024. годину, који је усвојен на седници Скупштине Друштва одржаној дана 23.09.2024. године., под бројем VIII/2024-16.

Општинско веће општине Сента, као овлашћени предлагач аката које доноси Скупшина општине Сента својим закључком утврдило је предлог Закључка о усвајању Измене програма пословања за 2024. годину и упутило је Скупштини општине Сента на разматрање и усвајање.

ПРВА ИЗМЕНА ПРОГРАМА ПОСЛОВАЊА ЗА 2024. ГОДИНУ

Пословно име: Друштво са ограниченом одговорношћу за управљање чврстим комуналним отпадом „Регионална депонија“ Суботица

Седиште: Суботица, Биковачки пут 280

Претежна делатност: 38.21 Третман и одлагање отпада који није опасан

Матични број: 20354194

ПИБ: 105425742

ЈББК: 81103

Оснивачи: Скупштина Града Суботице и Скупштина Општине Бачка Топола, Скупштина Општине Кањижа, Скупштина Општине Сента, Скупштина Општине Мали Иђош, Скупштина Општине Чока и Скупштина Општине Нови Кнежевац

Надлежно Министарство: Министарство заштите животне средине

Надлежни Орган јединице локалне самоуправе: Скупштина Града Суботице и Скупштина Општине Бачка Топола, Скупштина Општине Кањижа, Скупштина Општине Сента, Скупштина Општине Мали Иђош, Скупштина Општине Чока и Скупштина Општине Нови Кнежевац

Суботица, септембар 2024. године

САДРЖАЈ

УВОД 3
I ЦИЉЕВИ И ПЛАНИРАНЕ АКТИВНОСТИ ЗА 2024. ГОДИНУ..... 5
1.1. Натурални показатељи.....5
1.2 Анализа остварених индикатора.....7
Приказ планираних и реализованих индикатора пословања.....7
Биланс успеха за 2023. годину.....8
II ПЛАНИРАНИ ИЗВОРИ ПРИХОДА И ПОЗИЦИЈЕ РАСХОДА ПО НАМЕНАМА 13
2.1 Биланс успеха у 2024. години.....13
Детаљно образложење структуре планираних прихода и расхода.....20
2.2. Приказ износа и динамике прихода из буџета јединица локалних самоуправа.....28
2.3. Детаљно образложење намене коришћења средстава из буџета јединица локалних самоуправа.....30
III ТРОШКОВИ ЗАПОСЛЕНИХ (Прилог 7.) 31
IV ПЛАНИРАНЕ НАБАВКЕ У 2024. ГОДИНИ 34
4.1 Планирана финансијска средства за набавку добара, радова и услуга за 2024. годину.....34
4.2 Детаљно образложење планираних финансијских средстава за набавку добара, радова и услуга за 2024. годину.....36
ПЛАН ЈАВНИХ НАБАВКИ ЗА 2024. ГОДИНУ.....37
ПЛАН НАБАВКИ НА КОЈИ СЕ ЗАКОН НЕ ПРИМЕЊУЈЕ ЗА 2024. ГОДИНУ.....38
V ПЛАН ИНВЕСТИЦИЈА ДРУШТВА У 2024. ГОДИНИ.....40
5.1 Детаљно образложење започетих, односно планираних а нереализованих инвестиција у претходне три године.....40

УВОД

„Регионална депонија“ д.о.о Суботица је приступила изради Прве Измене Програма пословања за 2024. годину. Разлог доношења одлуке о Првој измени Програма пословања за 2024. годину јесте усаглашавање усвојеног Програма пословања са Одлуком о изменама и допунама Одлуке о буџету Града Суботице и потребама Друштва како је објашњено у наставку Измене Програма пословања.

Програм пословања предузећа „Регионална депонија“ доо Суботица за 2024. годину усвојен је на седници Скупштине Друштва дана 04.01.2024. године (број Одлуке: VIII/2024-I), након чега је достављен Оснивачима на давање сагласности.

- Скупштина Града Суботице је дана 01.02.2024. године, на седници Скупштине Града, дала сагласност на Програм пословања за 2024. годину, доношењем Решења о давању сагласности на Програм пословања Друштва са ограниченом одговорношћу за управљање чврстим комуналним отпадом „Регионална депонија“ Суботица за 2024. годину број I-022-49/2024 које је објављено у Службеном листу Града, број 3/2024.

- Скупштина Општине Кањижа је дана 01.02.2024. године, на седници Скупштине Општине, дала сагласност на Програма пословања за 2024. годину, доношењем Решења о давању сагласности на Програм пословања Друштва са ограниченом одговорношћу за управљање чврстим комуналним отпадом „Регионална депонија“ Суботица за 2024. годину број 000030962 2024, које је објављено у Службеном листу Општине, број 1/2024.

- Скупштина Општине Чока је дана 20.03.2024. године на седници Скупштине Општине, дала сагласност на Програм пословања за 2024. годину, доношењем Закључка о давању сагласности на Програм пословања „Регионална депонија“ д.о.о. Суботица за 2024. годину број 016-1/2024-V-XXXVI-17 који је објављено у Службеном листу Општине, број 8/2024.

- Скупштина Општине Бачка Топола је дана 29.02.2024. године, на седници Скупштине Општине, дала сагласност на Програм пословања за 2024. годину, доношењем Решења о давању сагласности на Програм пословања Друштва са ограниченом одговорношћу за управљање чврстим комуналним отпадом „Регионална депонија“ Суботица за 2024. годину број 023-1/2024-V, које је објављено у Службеном листу Општине, број 6/2024.

- Скупштина Општине Нови Кнежевац је дана 01.02.2024. године, на седници Скупштине Општине, дала сагласност на Програм пословања за 2024. годину, доношењем Решења о давању сагласности на Програм пословања Друштва „Регионална депонија“ д.о.о. Суботица за 2024. годину број I-352-1/2024, које је објављено у Службеном листу Општине, број 2/2024.
- Скупштина Општине Сента је дана 04.03.2024. године, на седници Скупштине Општине, дала сагласност на Програм пословања за 2024. годину, доношењем Закључка о давању сагласности на Програм пословања Друштва са ограниченом одговорношћу за управљање чврстим комуналним отпадом „Регионална депонија“ Суботица за 2024. годину број 000174061 2024 08858 001 000 380 001, које је објављено у Службеном листу Општине, број 01/2024.
- Скупштина Општине Мали Иђош је дана 07.03.2024. године, на седници Скупштине Општине, дала сагласност на Програм пословања за 2024. годину, доношењем Решења о

давању сагласности број 06-12-36/2024-02, које је објављено у Службеном листу Општине, број 6/2024.

С обзиром на динамику планираних активности за 2024. годину у Друштву, указала се потреба за изменама планираних износа појединих позиција прихода и расхода, у складу са реалним потребама и одобреним средствима за функционисање Друштва, што је детаљно образложено у делу Планирани извори прихода и позиције расхода по наменама.

Сходно претходно наведеном, у Првој Измени Програма пословања Друштва за 2024. годину, мења се следеће:

- Циљеви и планиране активности
- Индикатори пословања
- Биланс успеха
- Планирани приходи и расходи
- Трошкови запослених
- План набавки
- План инвестиција

Остали елементи Програма пословања остају непромењени.

I ЦИЉЕВИ И ПЛАНИРАНЕ АКТИВНОСТИ ЗА 2024. ГОДИНУ

Током рада регионалног система управљања чврстим комуналним отпадом кључни показатељи су индикатори пословања, који приказују динамику рада, односно пријема, селекције и пласмана селектованог отпада на тржиште.

1.1. Натурални показатељи

Планирани показатељи

Месец	Комунални отпад – тона/месец 2024. год.	Издвојене количине секундарних сировина тона/месец 2024. год.	Продате количине секундарних сировина тона/месец 2024. год.
Јануар	4.700	120	320
Фебруар	5.000	130	180
Март	5.000	140	120
Април	5.300	140	90
Мај	5.400	145	140
Јун	5.400	147	80
Јул	5.500	145	80
Август	5.700	150	170
Септембар	6.000	150	80
Октобар	6.000	150	130
Новембар	6.000	150	120
Децембар	6.000	150	120
УКУПНО:	**66.000**	**1.717**	**1.630**

У складу са постепеним укључивањем општина Оснивача у довожење комуналног отпада на регионални систем, су и показатељи количине отпада по месецима. Основ за приказ планираних количина комуналног отпада по тони, као и количина селектованог и продатог отпада за 2024. годину је тенденција раста примљених количина отпада у претходној години и чињеница да се од 2024. године у Региону уводи „двокантни систем“, односно одвајање отпада у домаћинставима.

Реализовани показатељи за период јануар-август и процена реализације за период септембар-децембар

Месец	Комунални отпад - тона/месец 2024. год.	Издвојене количине секундарних сировина тона/месец 2024. год.	Продате количине секундарних сировина тона/месец 2024. год.
Јануар	4.402	106	96
Фебруар	4.523	83	126
Март	5.223	96	164
април	5.618	87	103
Мај	5.254	84	100
Јун	5.141	122	147
Јул	6.052	132	333
Август	5.365	75	81
Септембар	6.000	150	80
Октобар	6.000	150	130
Новембар	6.000	150	120
Децембар	6.000	150	120
УКУПНО:	**65.578**	**1.385**	**1.600**

Процењује се да ће примљена количина комуналног отпада бити у потпуности реализована, из разлога што све општине довозе целокупну количину прикупљеног отпада. Процењена количина селектованог отпада је мања у односу на план, због чињенице да се не може прецизно планирати квалитет секундарних сировина који се доноси. Друштво прима и индустријски отпад, који се у целости одлаже на санитарну депонију. У случају преузимања индустријског отпада Друштво остварује приход од услуге одлагања отпада, док се преузимање комуналног отпада не наплаћује, него се приход остварује продајом секундарних сировина након селектовања комуналног отпада. Процењене вредности свих наведених категорија, су планиране на основу реализације за првих 8 месеци текуће године.

1.2 Анализа остварених индикатора

Приказ планираних и реализованих индикатора пословања

у 000 РСД

		2022. година	2023. година	План 2024. година	Прва измена Плана 2024. година
Пословни приходи	План	225.754	269.259	319.066	335.198
	Реализација	225.235	306.238	-	-
% одступања реализације од плана		-0,23	+113,73	-	-
% одступања реализације у односу на реализацију претходне године		+110,16	+135,96	+104,19	+109,46
Пословни расходи	План	224.931	266.107	319.064	335.046
	Реализација	212.319	304.095	-	-
% одступања реализације од плана		-5,61	+114,28	-	-
% одступања реализације у односу на реализацију претходне године		+103,89	+143,23	+104,92	+110,18
Пословни резултат	План	823	3.152	2	152
	Реализација	12.916	2.143	-	-
% одступања реализације од плана		+1.569,38	-32,01	-	-
% одступања реализације у односу на реализацију претходне године		+14.512,36	-83,41	-99,91	-92,91
Нето резултат	План	729	705	17	142
	Реализација	2.269	652	-	-
% одступања реализације од плана		+311,25	-7,52	-	-
% одступања реализације у односу на реализацију претходне године		+289,78	-71,26	-97,39	-78,22
Инвестиције	План	4.928	9.426	0	3.700
	Реализација	0	7.526	0	-
% одступања реализације од плана		-	-20,16	-	-
% одступања реализације у односу на реализацију претходне године		-	-	-	-

Проценом резултата пословања за 2024. године, Друштво ће остварити позитиван финансијски резултат, већи од планираног износа, односно остварiће добит пре опорезивања од 167 (000) динара, односно нето добит у износу од 142 (000) динара.

Процењен износ пословних прихода у износу од 335.198 (000) динара је већи у односу на претходно планиран износ. Планирано је повећање прихода од субвенција оснивача, прихода по основу условљених донација смањење прихода од испуњења националног циља-субвенције РС, док би износ сопствених прихода остао неизмењен.

Пословни расходи се процењују у износу од 335.046 (000) динара, већи су од плана, као последица повећања појединих категорија трошкова (одржавање, амортизација) а уједно и смањење позиција за које се процењује да ће трошкови бити мањи (гориво, уља и мазива, и др.).

Пословни резултат се процењује у износу од 152 (000) динара, што је више од плана.

Повећаним обим пословања, указала се потреба за Изменом Програма пословања и у делу инвестиција. За изградњу пута на телу санитарне депоније – због повећане количине отпада, постојећи приступни пут је преоптерећен, те да би камиони, смећари имали приступ и несметано вршили истовар индустријског отпада, потребно је на постојећи пут изградити још 100 метара и изградити платое, односно окретнице, површине од 250 м2. За ову намену, планира се набавка бетонских плоча, у вредности 3.700 (000) динара. Одлуком о измени и допуни Одлуке о буџету Града Суботице, обезбеђена су средства за предметну инвестицију.

Биланс успеха за 2023. годину

у 000 динара

Група рачуна, рачун	П О З И Ц И Ј А	АОП	План 01.01-31.12.2023.	Реализација 01.01-31.12.2023.	Индекс 5/4
1	2	3	4	5	6
	А. ПОСЛОВНИ ПРИХОДИ (1002 + 1005 + 1008 + 1009 - 1010 + 1011 + 1012)	1001	**270.007**	**306.238**	**113,42**
60	I. ПРИХОДИ ОД ПРОДАЈЕ РОБЕ (1003 + 1004)	1002			
600, 602 и 604	1. Приходи од продаје робе на домаћем тржишту	1003			
601, 603 и 605	2. Приходи од продаје роба на иностраном тржишту	1004			
61	II. ПРИХОДИ ОД ПРОДАЈЕ ПРОИЗВОДА И УСЛУГА (1006 + 1007)	1005	53.000	18.768	35,41
610, 612 и 614	1. Приходи од продаје производа и услуга на домаћем тржишту	1006	53.000	18.768	35,41
611, 613 и 615	2. Приходи од продаје производа и услуга на иностраном тржишту	1007			
62	III. ПРИХОДИ ОД АКТИВИРАЊА УЧИНАКА И РОБЕ	1008			
630	IV. ПОВЕЋАЊЕ ВРЕДНОСТИ ЗАЛИХА НЕДОВРШЕНИХ И ГОТОВИХ ПРОИЗВОДА	1009	1.736	3.685	-
631	V. СМАЊЕЊЕ ВРЕДНОСТИ ЗАЛИХА НЕДОВРШЕНИХ И ГОТОВИХ ПРОИЗВОДА	1010			
64 и 65	VI. ОСТАЛИ ПОСЛОВНИ ПРИХОДИ	1011	215.271	283.785	131,83

68, осим 683, 685 и 686	VII. ПРИХОДИ ОД УСКЛАЂИВАЊА ВРЕДНОСТИ ИМОВИНЕ (ОСИМ ФИНАНСИЈСКЕ)	1012			
	Б. ПОСЛОВНИ РАСХОДИ (1014 + 1015 + 1016 + 1020 + 1021 + 1022 + 1023 + 1024)	1013	**266.855**	**304.095**	**113,96**
50	I. НАБАВНА ВРЕДНОСТ ПРОДАТЕ РОБЕ	1014			
51	II. ТРОШКОВИ МАТЕРИЈАЛА, ГОРИВА И ЕНЕРГИЈЕ	1015	46.367	57.753	**124,56**
52	III. ТРОШКОВИ ЗАРАДА, НАКНАДА ЗАРАДА И ОСТАЛИ ЛИЧНИ РАСХОДИ (1017 + 1018 + 1019)	1016	115.467	109.515	**94,85**
520	1. Трошкови зарада и накнада зарада	1017	83.146	81.252	**97,72**
521	2. Трошкови пореза и доприноса на зараде и накнаде зарада	1018	13.593	12.310	**90,56**
52 осим 520 и 521	3. Остали лични расходи и накнаде	1019	18.728	15.953	**85,18**
540	IV. ТРОШКОВИ АМОРТИЗАЦИЈЕ	1020	36.000	74.235	**206,21**
58, осим 583, 585 и 586	V. РАСХОДИ ОД УСКЛАЂИВАЊА ВРЕДНОСТИ ИМОВИНЕ (ОСИМ ФИНАНСИЈСКЕ)	1021			
53	VI. ТРОШКОВИ ПРОИЗВОДНИХ УСЛУГА	1022	12.742	10.111	79,35
54, осим 540	VII. ТРОШКОВИ РЕЗЕРВИСАЊА	1023			
55	VIII. НЕМАТЕРИЈАЛНИ ТРОШКОВИ	1024	56.279	52.481	93,25
	В. ПОСЛОВНИ ДОБИТАК (1001 - 1013) ≥ 0	1025	**3.152**	**2.143**	67,99
	Г. ПОСЛОВНИ ГУБИТАК (1013 - 1001) ≥ 0	1026			
	Д. ФИНАНСИЈСКИ ПРИХОДИ (1028 + 1029 + 1030 + 1031)	1027	**35**	**0**	**0,00**
660 и 661	I. ФИНАНСИЈСКИ ПРИХОДИ ИЗ ОДНОСА СА МАТИЧНИМ, ЗАВИСНИМ И ОСТАЛИМ ПОВЕЗАНИМ ЛИЦИМА	1028			
662	II. ПРИХОДИ ОД КАМАТА	1029			
663 и 664	III. ПОЗИТИВНЕ КРУСНЕ РАЗЛИКЕ И ПОЗИТИВНИ ЕФЕКТИ ВАЛУТНЕ КЛАУЗУЛЕ	1030			
665 и 669	IV. ОСТАЛИ ФИНАНСИЈСКИ ПРИХОДИ	1031	35	0	0,00
	Ђ. ФИНАНСИЈСКИ РАСХОДИ (1033 + 1034 + 1035 + 1036)	1032	**15**	**18**	120,00
560 и 561	I. ФИНАНСИЈСКИ РАСХОДИ ИЗ ОДНОСА СА МАТИЧНИМ, ЗАВИСНИМ И ОСТАЛИМ ПОВЕЗАНИМ ЛИЦИМА	1033			
562	II. РАСХОДИ КАМАТА	1034	0	1	-
563 и 564	III. НЕГАТИВНЕ КУРСНЕ РАЗЛИКЕ И НЕГАТИВНИ ЕФЕКТИ ВАЛУТНЕ КЛАУЗУЛЕ	1035			

565 и 569	IV. ОСТАЛИ ФИНАНСИЈСКИ РАСХОДИ	1036	15	17	113,33
	Е. ДОБИТАК ИЗ ФИНАНСИРАЊА (1027 - 1032) ≥ 0	1037	20	0	0,00
	Ж. ГУБИТАК ИЗ ФИНАНСИРАЊА (1032 - 1027) ≥ 0	1038	0	18	-
683, 685 и 686	**З. ПРИХОДИ ОД УСКЛАЂИВАЊА ВРЕДНОСТИ ФИНАНСИЈСКЕ ИМОВИНЕ КОЈА СЕ ИСКАЗУЈЕ ПО ФЕР ВРЕДНОСТИ КРОЗ БИЛАНС УСПЕХА**	1039			
583, 585 и 586	**И. РАСХОДИ ОД УСКЛАЂИВАЊА ВРЕДНОСТИ ФИНАНСИЈСКЕ ИМОВИНЕ КОЈА СЕ ИСКАЗУЈЕ ПО ФЕР ВРЕДНОСТИ КРОЗ БИЛАНС УСПЕХА**	1040			
67	**Ј. ОСТАЛИ ПРИХОДИ**	1041	**15**	**898**	**5.986,67**
57	**К. ОСТАЛИ РАСХОДИ**	1042	**74**	**181**	-
	Л. УКУПНИ ПРИХОДИ (1001 + 1027 + 1039 + 1041)	1043	**270.057**	**307.136**	**113,73**
	Љ. УКУПНИ РАСХОДИ (1013 + 1032 + 1040 + 1042)	1044	**266.944**	**304.294**	**113,99**
	М. ДОБИТАК ИЗ РЕДОВНОГ ПОСЛОВАЊА ПРЕ ОПОРЕЗИВАЊА (1043 - 1044) ≥ 0	1045	**3.113**	**2.842**	**91,29**
	Н. ГУБИТАК ИЗ РЕДОВНОГ ПОСЛОВАЊА ПРЕ ОПОРЕЗИВАЊА (1044 - 1043) ≥ 0	1046			
69-59	**Њ. ПОЗИТИВАН НЕТО ЕФЕКАТ НА РЕЗУЛТАТ ПО ОСНОВУ ДОБИТКА ПОСЛОВАЊА КОЈЕ СЕ ОБУСТАВЉА, ПРОМЕНА РАЧУНОВОДСТВЕНИХ ПОЛИТИКА И ИСПРАВКИ ГРЕШАКА ИЗ РАНИЈИХ ПЕРИОДА**	1047			
59- 69	**О. НЕГАТИВАН НЕТО ЕФЕКАТ НА РЕЗУЛТАТ ПО ОСНОВУ ГУБИТКА ПОСЛОВАЊА КОЈЕ СЕ ОБУСТАВЉА, ПРОМЕНА РАЧУНОВОДСТВЕНИХ ПОЛИТИКА И ИСПРАВКИ ГРЕШАКА ИЗ РАНИЈИХ ПЕРИОДА**	1048	**2.284**	**2.284**	**1,00**
	П. ДОБИТАК ПРЕ ОПОРЕЗИВАЊА (1045 - 1046 + 1047 - 1048) ≥ 0	1049	**829**	**558**	**67,31**
	Р. ГУБИТАК ПРЕ ОПОРЕЗИВАЊА (1046 - 1045 + 1048 - 1047) ≥ 0	1050			
	С. ПОРЕЗ НА ДОБИТАК				
721	I. ПОРЕСКИ РАСХОД ПЕРИОДА	1051	124	146	117,74
722 дуг. салдо	II. ОДЛОЖЕНИ ПОРЕСКИХ РАСХОДИ ПЕРИОДА	1052			
722 пот. салдо	III. ОДЛОЖЕНИ ПОРЕСКИ ПРИХОДИ ПЕРИОДА	1053	0	240	-

723	**Т. ИСПЛАЋЕНА ЛИЧНА ПРИМАЊА ПОСЛОДАВЦА**	1054			
	Ћ. НЕТО ДОБИТАК (1049 - 1050 -1051 - 1052 + 1053 - 1054) ≥ 0	1055	**705**	**652**	**92,48**
	У. НЕТО ГУБИТАК (1050 - 1049 + 1051 + 1052 - 1053 + 1054) ≥ 0	1056			
	I. НЕТО ДОБИТАК КОЈИ ПРИПАДА УЧЕШЋИМА БЕЗ ПРАВА КОНТРОЛЕ	1057			
	II. НЕТО ДОБИТАК КОЈИ ПРИПАДА МАТИЧНОМ ПРАВНОМ ЛИЦУ	1058			
	III. НЕТО ГУБИТАК КОЈИ ПРИПАДА УЧЕШЋИМА БЕЗ ПРАВА КОНТРОЛЕ	1059			
	IV. НЕТО ГУБИТАК КОЈИ ПРИПАДА МАТИЧНОМ ПРАВНОМ ЛИЦУ	1060			
	V. ЗАРАДА ПО АКЦИЈИ				
	1. Основна зарада по акцији	1061			
	2. Умањена (разводњена) зарада по акцији	1062			

Приходи

АОП 1001 Пословни приходи – Пословни приходи су исказани у износу од 306.238 (000) динара, а планирани су у износу од 270.007 (000) динара, због мањег износа реализованих сопствених прихода и мање уплаћених субвенција од стране општина оснивача.

АОП 1005 Приходи од продаје производа и услуга на домаћем тржишту – представљају приходе од продаје секундарних сировина, приходе од превоза муља из градског пречистача и депоновања индустријског отпада. Реализовани приходи у износу од 18.768 (000) динара су мањи од планираних који износе 53.000 (000) динара. Разлог је мања реализација од продаје секундарних сировина (селектованог отпада), као планирани а нереализовани сопствени приходи од пријема индустријског отпада, у складу са добијања IPPC дозволе, као и чињеница да се у претходним годинама Приход од испуњења националног циља-субвенција, књижила на овој позицији У току 2023. године у складу са знатно већим обимом примљеног отпада, и приходи од испуњења националног циља су значајно повећани, те је донета одлука да се овај приход евидентира на издвојеном конту (6491) и АОП 1011, ради детаљнијег праћења по изворима прихода.

АОП 1009 Повећање вредности залиха недовршених и готових производа - Наведена позиција је планирана у износу од 1.736 (000) динара, а односи се на производњу компоста која је у пробној (експерименталној) фази, с обзиром на чињеницу да Закон није дефинисао, односно класификовао компост као производ нити као нуспроизвод који настаје из отпада. Из тог разлога се још увек нису створили услови за његов пласман на тржиште. Део произведеног компоста се одлаже на тело депоније, а остатак је на залихама недовршене производње. Предметни приход је реализован у износу од 3.685 (000) динара.

АОП 1011 *Остали пословни приходи* - обухватају приходе од премија, субвенција, дотација и донација и друге пословне приходе. Реализован износ од 283.785 (000) динара је већи од планираног који износи 215.271 (000) динара. Разлог је већи износ оприходоване амортизације за основна средства набављена из донација у односу на план и књижење Прихода од испуњења националног циља-субвенција у 2023. години, који су се раније били исказани у Билансу на АОП 1005.

АОП 1027 *Финансијски приходи* – планирани износ финансијских прихода се односи на наплату затезних камата од повериоца и позитивних курсних разлика у износу од 35 (000) динара. Није било реализације у извештајном периоду.

АОП 1041 Остали приходи - реализован износ од 898 (000) динара је у односу на планираних 15 (000) динара, знатно већи услед расходовања опреме која услед оштећења није у употреби.

Расходи

АОП 1015 *Трошкови материјала, горива и енергије* – реализован износ од 57.753 (000) динара је већи од планираног који износи 46.367 (000) динара. Процењени предметни трошкови су већи од планираних услед реалних потреба и динамике пословања Друштва.

АОП 1016 *Трошкови зарада, накнада зарада и остали лични расходи* - реализован износ од 109.515 (000) динара је мањи у односу на планирани износ 115.467 (000) динара. Разлог наведеног смањења је чињеница да су приликом израде плана, обухваћени елементи просечног минулог рада и фонда часова рада, као и да је било више одсуства запослених због привремене спречености за рад (боловање). Такође, приликом планирања накнаде превоза на радно место и са рада, није могуће тачно предвидети место пребивалишта новозапослених, што директно утиче на висину накнаде за путни трошак.

АОП 1022 *Трошкови производних услуга* – реализовани трошкови износе 10.111 (000) динара, мањи су од планираних трошкова који износе 12.742 (000) динара. Разлог мање реализације је у складу са реалним потребама за одржавањем покретне и непокретне имовине Друштва у односу на план.

АОП 1024 *Нематеријални трошкови* – реализован износ од 52.481 (000) динара је мањи у односу на планирани износ од 56.279 (000) динара. Разлог смањења је мањи обим трошкова осигурања, физичког обезбеђења и трошкова заштите на раду.

АОП 1032 *Финансијски расходи* – су планирани у износу од 15 (000) динара. Предметни расходи су реализовани у износу од 18 (000) динара.

За 2023. годину, реализован је позитиван резултат пословања, односно нето добит у износу од 652 (000) динара. Позитиван финансијски резултат је остварен услед рационалног пословања Друштва, кроз смањење планираних трошкова, а уједно и залагањем у стицању сопствених пословних прихода.

II ПЛАНИРАНИ ИЗВОРИ ПРИХОДА И ПОЗИЦИЈЕ РАСХОДА ПО НАМЕНАМА

У складу са планираним изменама у погледу прихода и расхода, мења се Биланс успеха.

2.1 Биланс успеха у 2024. години

БИЛАНС УСПЕХА за период 01.01 - 31.12.2024. (прилог 5а)

у 000 дин

Група рачуна, рачун	П О З И Ц И Ј А	АОП	ПЛАН 01.01.-31.12.2024.	Прва ИЗМЕНА ПЛАНА 01.01.-31.12.2024.	ПРВА ИЗМЕНА ПЛАНА КУМУЛАТИВНО ПО КВАРТАЛИМА			
					Реализација 01.01.-31.03.2024.	Реализација 01.01.-30.06.2024.	План 01.01.-30.09.2024.	План 01.01.-31.12.2024.
1	2	3	4	5	6	7	8	9
	А. ПОСЛОВНИ ПРИХОДИ (1002 + 1005 + 1008 + 1009 - 1010 + 1011 + 1012)	1001	**320.876**	**335.198**	**87.162**	**179.204**	**277.029**	**335.198**
60	I. ПРИХОДИ ОД ПРОДАЈЕ РОБЕ (1003 + 1004)	1002						
600, 602 и 604	1. Приходи од продаје робе на домаћем тржишту	1003						
601, 603 и 605	2. Приходи од продаје роба на иностраном тржишту	1004						

61	II. ПРИХОДИ ОД ПРОДАЈЕ ПРОИЗВОДА И УСЛУГА (1006 + 1007)	1005	49.000	49.000	6.534	22.384	42.000	49.000
610, 612 и 614	1. Приходи од продаје производа и услуга на домаћем тржишту	1006	49.000	49.000	6.534	22.384	42.000	49.000
611, 613 и 615	2. Приходи од продаје производа и услуга на иностраном тржишту	1007						
62	III. ПРИХОДИ ОД АКТИВИРАЊА УЧИНАКА И РОБЕ	1008						
630	IV. ПОВЕЋАЊЕ ВРЕДНОСТИ ЗАЛИХА НЕДОВРШЕНИХ И ГОТОВИХ ПРОИЗВОДА	1009	3.410	3.410	2.919	5.529	5.529	3.410
631	V. СМАЊЕЊЕ ВРЕДНОСТИ ЗАЛИХА НЕДОВРШЕНИХ И ГОТОВИХ ПРОИЗВОДА	1010	0	0	0	0	2.200	0
64 и 65	VI. ОСТАЛИ ПОСЛОВНИ ПРИХОДИ	1011	268.466	282.788	77.709	151.291	227.300	282.788
68, осим 683, 685 и 686	VII. ПРИХОДИ ОД УСКЛАЂИВАЊА ВРЕДНОСТИ ИМОВИНЕ (ОСИМ ФИНАНСИЈСКЕ)	1012						
	Б. ПОСЛОВНИ РАСХОДИ (1014 + 1015 + 1016 + 1020 + 1021 + 1022 + 1023 + 1024)	1013	**320.874**	**335.046**	**87.945**	**181.409**	**276.637**	**335.046**
50	I. НАБАВНА ВРЕДНОСТ ПРОДАТЕ РОБЕ	1014						
51	II. ТРОШКОВИ МАТЕРИЈАЛА, ГОРИВА И ЕНЕРГИЈЕ	1015	53.360	51.460	9.997	21.888	46.800	51.460
52	III. ТРОШКОВИ ЗАРАДА, НАКНАДА ЗАРАДА И ОСТАЛИ ЛИЧНИ РАСХОДИ (1017 + 1018 + 1019)	1016	135.612	138.052	30.419	65.106	101.137	138.052
520	1. Трошкови зарада и накнада зарада	1017	100.475	100.475	17.363	51.423	76.816	100.475
521	2. Трошкови пореза и доприноса на зараде и накнаде зарада	1018	16.227	16.227	6.614	7.791	12.406	16.227

52 осим 520 и 521	3. Остали лични расходи и накнаде	1019	18.910	21.350	6.442	5.892	11.915	21.350
540	IV. ТРОШКОВИ АМОРТИЗАЦИЈЕ	1020	52.000	65.000	32.199	64.398	65.000	65.000
58, осим 583, 585 и 586	V. РАСХОДИ ОД УСКЛАЂИВАЊА ВРЕДНОСТИ ИМОВИНЕ (ОСИМ ФИНАНСИЈСКЕ)	1021						
53	VI. ТРОШКОВИ ПРОИЗВОДНИХ УСЛУГА	1022	13.970	15.350	1.036	3.474	10.500	15.350
54, осим 540	VII. ТРОШКОВИ РЕЗЕРВИСАЊА	1023						
55	VIII. НЕМАТЕРИЈАЛНИ ТРОШКОВИ	1024	65.932	65.184	14.294	26.543	53.200	65.184
	В. ПОСЛОВНИ ДОБИТАК (1001 - 1013) ≥ 0	1025	**2**	**152**	**0**	**0**	**392**	**152**
	Г. ПОСЛОВНИ ГУБИТАК (1013 - 1001) ≥ 0	1026	**0**	**0**	**783**	**2.205**	**0**	**0**
	Д. ФИНАНСИЈСКИ ПРИХОДИ (1028 + 1029 + 1030 + 1031)	1027	**35**	**35**	**0**	**0**	**16**	**35**
660 и 661	I. ФИНАНСИЈСКИ ПРИХОДИ ИЗ ОДНОСА СА МАТИЧНИМ, ЗАВИСНИМ И ОСТАЛИМ ПОВЕЗАНИМ ЛИЦИМА	1028						
662	II. ПРИХОДИ ОД КАМАТА	1029						
663 и 664	III. ПОЗИТИВНЕ КРУСНЕ РАЗЛИКЕ И ПОЗИТИВНИ ЕФЕКТИ ВАЛУТНЕ КЛАУЗУЛЕ	1030						
665 и 669	IV. ОСТАЛИ ФИНАНСИЈСКИ ПРИХОДИ	1031	35	35	0	0	16	35
	Ђ. ФИНАНСИЈСКИ РАСХОДИ (1033 + 1034 + 1035 + 1036)	1032	**35**	**35**	**1**	**16**	**17**	**35**

560 и 561	I. ФИНАНСИЈСКИ РАСХОДИ ИЗ ОДНОСА СА МАТИЧНИМ, ЗАВИСНИМ И ОСТАЛИМ ПОВЕЗАНИМ ЛИЦИМА	1033						
562	II. РАСХОДИ КАМАТА	1034	0	34	0	16	16	34
563 и 564	III. НЕГАТИВНЕ КУРСНЕ РАЗЛИКЕ И НЕГАТИВНИ ЕФЕКТИ ВАЛУТНЕ КЛАУЗУЛЕ	1035						
565 и 569	IV. ОСТАЛИ ФИНАНСИЈСКИ РАСХОДИ	1036	35	1	1	0	1	1
	Е. ДОБИТАК ИЗ ФИНАНСИРАЊА (1027 - 1032) ≥ 0	1037	**0**	**0**	**0**	**0**	**0**	**0**
	Ж. ГУБИТАК ИЗ ФИНАНСИРАЊА (1032 - 1027) ≥ 0	1038	**0**	**0**	1	**16**	**1**	**0**
683, 685 и 686	**З. ПРИХОДИ ОД УСКЛАЂИВАЊА ВРЕДНОСТИ ФИНАНСИЈСКЕ ИМОВИНЕ КОЈА СЕ ИСКАЗУЈЕ ПО ФЕР ВРЕДНОСТИ КРОЗ БИЛАНС УСПЕХА**	1039						
583, 585 и 586	**И. РАСХОДИ ОД УСКЛАЂИВАЊА ВРЕДНОСТИ ФИНАНСИЈСКЕ ИМОВИНЕ КОЈА СЕ ИСКАЗУЈЕ ПО ФЕР ВРЕДНОСТИ КРОЗ БИЛАНС УСПЕХА**	1040						
67	**Ј. ОСТАЛИ ПРИХОДИ**	1041	**550**	**815**	**97**	**641**	**650**	**815**
57	**К. ОСТАЛИ РАСХОДИ**	1042	**532**	**800**	**0**	**0**	**620**	**800**
	Л. УКУПНИ ПРИХОДИ (1001 + 1027 + 1039 + 1041)	1043	**321.461**	**336.048**	**87.259**	**179.845**	**277.695**	**336.048**
	Љ. УКУПНИ РАСХОДИ (1013 + 1032 + 1040 + 1042)	1044	**321.441**	**335.881**	**87.946**	**181.425**	**277.274**	**335.881**

	М. ДОБИТАК ИЗ РЕДОВНОГ ПОСЛОВАЊА ПРЕ ОПОРЕЗИВАЊА (1043 - 1044) ≥ 0	1045	**20**	**167**	**0**	**0**	**421**	**167**
	Н. ГУБИТАК ИЗ РЕДОВНОГ ПОСЛОВАЊА ПРЕ ОПОРЕЗИВАЊА (1044 - 1043) ≥ 0	1046	**0**	**0**	**687**	**1.580**	**0**	**0**
69-59	**Њ. ПОЗИТИВАН НЕТО ЕФЕКАТ НА РЕЗУЛТАТ ПО ОСНОВУ ДОБИТКА ПОСЛОВАЊА КОЈЕ СЕ ОБУСТАВЉА, ПРОМЕНА РАЧУНОВОДСТВЕНИХ ПОЛИТИКА И ИСПРАВКИ ГРЕШАКА ИЗ РАНИЈИХ ПЕРИОДА**	1047						
59- 69	**О. НЕГАТИВАН НЕТО ЕФЕКАТ НА РЕЗУЛТАТ ПО ОСНОВУ ГУБИТКА ПОСЛОВАЊА КОЈЕ СЕ ОБУСТАВЉА, ПРОМЕНА РАЧУНОВОДСТВЕНИХ ПОЛИТИКА И ИСПРАВКИ ГРЕШАКА ИЗ РАНИЈИХ ПЕРИОДА**	1048						
	П. ДОБИТАК ПРЕ ОПОРЕЗИВАЊА (1045 - 1046 + 1047 - 1048) ≥ 0	1049	**20**	**167**	**0**	**0**	**421**	**167**
	Р. ГУБИТАК ПРЕ ОПОРЕЗИВАЊА (1046 - 1045 + 1048 - 1047) ≥ 0	1050	**0**	**0**	**687**	**1.580**	**0**	**0**
	С. ПОРЕЗ НА ДОБИТАК							
721	I. ПОРЕСКИ РАСХОД ПЕРИОДА	1051	3	25	0	0	6	25
722 дуг. салдо	II. ОДЛОЖЕНИ ПОРЕСКИХ РАСХОДИ ПЕРИОДА	1052						
722 пот. салдо	III. ОДЛОЖЕНИ ПОРЕСКИ ПРИХОДИ ПЕРИОДА	1053						

723	**Т. ИСПЛАЋЕНА ЛИЧНА ПРИМАЊА ПОСЛОДАВЦА**	1054						
	Ћ. НЕТО ДОБИТАК **(1049 - 1050 -1051 - 1052 + 1053 - 1054) ≥ 0**	1055	**17**	**142**	**0**	**0**	**415**	**142**
	У. НЕТО ГУБИТАК **(1050 - 1049 + 1051 + 1052 - 1053 + 1054) ≥ 0**	1056	**0**	**0**	**687**	**1.580**	**0**	**0**
	I. НЕТО ДОБИТАК КОЈИ ПРИПАДА УЧЕШЋИМА БЕЗ ПРАВА КОНТРОЛЕ	1057						
	II. НЕТО ДОБИТАК КОЈИ ПРИПАДА МАТИЧНОМ ПРАВНОМ ЛИЦУ	1058						
	III. НЕТО ГУБИТАК КОЈИ ПРИПАДА УЧЕШЋИМА БЕЗ ПРАВА КОНТРОЛЕ	1059						
	IV. НЕТО ГУБИТАК КОЈИ ПРИПАДА МАТИЧНОМ ПРАВНОМ ЛИЦУ	1060						
	V. ЗАРАДА ПО АКЦИЈИ							
	1. Основна зарада по акцији	1061						
	2. Умањена (разводњена) зарада по акцији	1062						

Образложење позиција Биланса успеха за 2024. годину

Приходи

АОП 1011 *Остали пословни приходи* – обухватају приходе од премија, субвенција, дотација и донација, као и друге пословне приходе. Планира се повећање за 5%, у укупном износу од 282.788 (000) динара који чине следећи приходи: приходи по основу прихода од текућих субвенција из буџета оснивача, повећани су за 5% и износе 202.888 (000) динара. Приходи од условљених донација se планирају у износу од 63.000 (000) динара, већи су за 26% у односу на претходно планиране приходе, из разлога што се донације за набавку основних средстава, признају у приходе на систематичној и пропорционалној основи током употребног века трајања средстава, а у складу са обрачунатом амортизацијом. Приходи за испуњење националног циља-субвенције РС, планирају се у мањем обиму за 32% и износе 16.900 (000) динара у складу са текућом реализацијом.

АОП 1041 *Остали приходи* – Планира се већи износ од претходно планираног за приходе по основу накнаде штете, за 48% што износи 800 (000) динара.

Расходи

АОП 1015 *Трошкови материјала, горива и енергије* — планиран износ од 51.460 (000) динара је мањи за 4% у односу на претходно планирани износ. Измена се односи на смањење трошкова електричне енергије и повећања трошкова воде, у складу са досадашњом реализацијом и реалним потребама пословања Друштва.

АОП 1016 *Трошкови зарада, накнада зарада и остали лични расходи* – планиран од 138.052 (000) динара је повећан за 1,8% у односу на претходно планиран који износи 135.612 (000) динара, као последица потребе за ангажовањем шест радника (оператер) по уговору о привремено-повременим пословима, због повећаног обима посла, а који нису претхоно планирани. У оквиру предметних трошкова, повећавају се трошкови за исплату отпремнине за одлазак у пензију, док остали припадајући трошкови остају на истом нивоу.

АОП 1020 Т*рошкови амортизације* – планиран износ од 65.000 (000) динара је већи од претходно планираног који износи 52.000 (000) динара, за 25%. Разлог повећања је књиговодствено активирање средстава набављених из донација.

АОП 1022 *Трошкови производних услуга* - обухватају услуге неопходне за пословање Друштва. Планиран од 15.350 (000) динара је већи за 10% од претходно планираног који износи 13.970 (000) динара, и односе се на повећање трошкова одржавања радних машина, камиона и инфраструктуре РЦУО, за које постоји додатна потреба сервисирања, поправке и одржавања.

АОП 1024 *Нематеријални трошкови* – планиран износ за 2024. годину од 65.184 (000) динара је мањи у односу на претходно планиран износ од 65.932 (000) динара, за 1% у складу са

смањеном реализацијом по основу трошкова физичког обезбеђења, мањим трошковима пореза, накнада и такси, и повећањем обавезе припадајућег ПДВ по основу повећања субвенција оснивача.

Нето резултат пословања за 2024. годину је већи од претходно планираног, износи 142 (000) динара, у складу са претходно наведеним изменама.

Изменом Програма пословања се приступило ради усклађивања планираних износа са реализацијом и очекиваним потребама до краја текуће године, у виду прерасподеле прихода и расхода на појединим позицијама.

Детаљно образложење структуре планираних прихода и расхода

Планирани приходи у 2024. години

Овим програмом пословања, Друштво планира стицање прихода по основу планираних субвенција, одобрених апропријација на основу Одлуке о буџету Града Суботице за 2024. годину, односно Одлука о буџету општина Бачка Топола, Сента, Кањижа, Мали Иђош, Чока и Нови Кнежевац за 2024. годину. Одлукама о буџету оснивача, утврђени су износи субвенција који ће се дозначити Друштву током 2024. године, у складу са учешћем у капиталу Друштва. Субвенције су намењене за трошкове функционисања Друштва, односно за капиталне расходе Друштва.
Осим прихода по основу субвенција, Друштво планира и сопствене приходе остварене продајом секундарних сировина, приходе од услуге одвожења муља из градског пречистача Суботица, и приходе остварене по основу третмана и одлагања индустријског отпада од правних лица.

у 000 динара

Р. бр.	Извор прихода субвенција	План за 2023. г	План прихода од субвенција за 2024.г.		Прва измена Плана прихода од субвенција за 2024.г.		Удео %	Укупно за 2024.г.
			За текуће трошкове Друштва	За капиталне расходе Друштва	За текуће трошкове Друштва	За капиталне расходе Друштва		
1.	Град Суботица	97.000	106.000	0	111.162	3.700	54,79 %	114.862
2.	Општина Бачка Топола	23.015	25.151	0	26.376	0	13,00 %	26.376
3.	Општина Кањижа	17.279	18.882	0	19.802	0	9,76 %	19.802
4.	Општина Сента	15.863	17.335	0	18.179	0	8,96 %	18.179
5.	Општина Мали Иђош	8.232	8.996	0	9.434	0	4,65 %	9.434
6.	Општина Чока	7.861	8.590	0	9.008	0	4,44 %	9.008
7.	Општина Нови Кнежевац	7.790	8.512	202	8.927	202	4,40 %	9.129
Укупно:		**177.040**	**193.466**	**202**	**202.888**	**3.902**	**100 %**	**206.790**

у 000 динара

Сопствени приходи	План 2023. г	План 2024. г	Прва измена Плана 2024. г
Приходи од продаје производа и услуга на домаћем тржишту	53.000	49.000	49.000
Повећање вредности залиха недовршених и готових производа	1.736	3.410	3.410
Приходи по основу условљених донација	37.448	50.000	63.000
Приходи за испуњење националног циља (субвенције)	0	25.000	16.900
Финансијски приходи	35	35	35
Приходи по основу накнаде штете	35	535	800
Остали приходи	15	15	15
Укупно приходи од субвенција и сопствени приходи	**269.309**	**321.461**	**336.048**

Текуће субвенције Друштва су намењене за трошкове функционисања Друштва, док су капиталне субвенције намењене за инвестиције Друштва. Сопствене приходе чине: приходи од продаја секундарних сировина, приходи од накнаде за одлагање муља на Регионалној депонији, планирани приходи од индустријског отпада и приходи од остварења националног циља, као и сви остали приходи наведени у табели.

Планирани приходи и расходи у 2024. години

Измене у планираним приходима и расходима се у већем делу односе се на приходе од текућих субвенција намењених за функционисање Друштва, приходе од условљених донација и приходе за испуњење националног циља-субвенције РС (Закон о амбалажи и амбалажном отпаду). Такође, поједине позиције на расходовној страни се мењају у односу на претходно планиране износе, усклађене са реализацијом, тржишним условима и обимом пословања.

Конто	Врста расхода	План за 2023. год.	Реализација за 2023. год.	План за 2024. год.	Прва измена Плана за 2024. год.	Индекс 4/3	Индекс 6/5
1	*2*	*3*	*4*	*5*	*6*	*7*	*8*
	ПОСЛОВНИ ПРИХОДИ						
614	Приходи од продаје производа и услуга на домаћем тржишту	53.000.000,00	18.768.000,00	49.000.000,00	49.000.000,00	35,41	100,00
63000 -63100	Повећање вредности залиха готових производа-Смањење вредности залиха готових производа	1.736.000,00	3.685.000,00	3.410.000,00	3.410.000,00	212,27	100,00
64100	Приходи од премија, субвенција, дотација и донација и сл.	177.040.000,00	172.633.000,00	193.466.000,00	202.888.000,00	97,51	104,87
64103, 64104	Приходи по основу условљених донација	37.448.000,00	88.632.000,00	50.000.000,00	63.000.000,00	236,68	126,00
6491	Приходи за испуњење националног циља-субвенције РС	0,00	22.520.000,00	25.000.000,00	16.900.000,00	-	67,60
66	Финансијски приходи	35.000,00	0,00	35.000,00	35.000,00	0,00	100,00
67901	Приходи по основу накнаде штете	35.000,00	0,00	535.000,00	800.000,00	0,00	149,53

67	Остали приходи	15.000,00	898.000,00	15.000,00	15.000,00	5.986,67	100,00
	УКУПНИ ПРИХОДИ	**269.309.000,00**	**307.136.000,00**	**321.461.000,00**	**336.048.000,00**	114,05	104,54
	ПОСЛОВНИ РАСХОДИ						
51	**Трошкови материјала**	**46.367.000,00**	**57.753.000,00**	**53.360.000,00**	**51.460.000,00**	124,56	96,44
5110, 5120	Трошк.матер.и рез.дел.	5.027.000,00	2.808.000,00	5.800.000,00	5.800.000,00	55,86	100,00
5121	Трошкови канцеларијског материјала	900.000,00	587.000,00	900.000,00	900.000,00	65,22	100,00
51210	Пнеуматици за возила	2.000.000,00	1.996.000,00	3.400.000,00	3.400.000,00	99,80	100,00
5127	Трошкови воде	150.000,00	90.000,00	150.000,00	250.000,00	60,00	166,67
5128	Трошкови реагенаса за лабораторију	400.000,00	87.000,00	500.000,00	500.000,00	21,75	100,00
51290	Трошкови ХТЗ опреме	990.000,00	280.000,00	990.000,00	990.000,00	28,28	100,00
51293	Трошкови садног материјала	120.000,00	31.000,00	120.000,00	120.000,00	25,83	100,00
51300	Трошкови горива	23.300.000,00	25.294.000,00	26.200.000,00	26.200.000,00	108,56	100,00
51333	Трошкови електричне енергије	9.000.000,00	7.926.000,00	9.900.000,00	7.900.000,00	88,07	79,80
51350	Трошк.уља,мазива,антифриз	1.500.000,00	790.000,00	1.980.000,00	1.980.000,00	52,67	100,00
51220, 5150	Трошкови једнократног отписа алата и инавентара	2.980.000,00	17.864.000,00	3.420.000,00	3.420.000,00	599,46	100,00
52	**Трошкови зарада**	**114.719.000,00**	**109.515.000,00**	**135.612.000,00**	**138.052.000,00**	95,46	101,80
5201,521	Трошкови бруто зарада са доприносима на терет послодавца	96.739.000,00	93.562.000,00	116.702.000,00	116.702.000,00	96,72	100,00

5241	Трошкови накнада за привремено-повремени послови	0,00	0,00	0,00	2.300.000,00	-	-
525	Трошкови накнада члановима Скупштине Друштва	2.300.000,00	2.130.000,00	2.300.000,00	2.300.000,00	92,61	100,00
52901	Отпремнина при одласка у пензију	0,00	0,00	350.000,00	490.000,00	-	140,00
52903	Јубиларна награда	0,00	0,00	350.000,00	350.000,00	-	100,00
52904	Трошкови солидарне помоћи	200.000,00	274.000,00	350.000,00	350.000,00	137,00	100,00
52905	Трошкови солидарне помоћи ради ублажавања неповољног материјалног положаја запослених	3.450.000,00	3.437.000,00	3.450.000,00	3.450.000,00	99,62	100,00
52910	Трошкови накнаде превоза на радно место и са рада	10.880.000,00	9.540.000,00	10.880.000,00	10.880.000,00	87,68	100,00
529112	Трошкови смештаја на службеном путу у земљи и иностранству	250.000,00	0,00	250.000,00	250.000,00	0,00	100,00
529113	Трошкови дневница на службеном путу у земљи и иностранству	300.000,00	158.000,00	300.000,00	300.000,00	52,67	100,00
529114	Остали трошкови службеног пута у земљи и иностранству	200.000,00	15.000,00	200.000,00	200.000,00	7,50	100,00
52922	Трошкови новогодишњих пакета деци запосленима	400.000,00	399.000,00	480.000,00	480.000,00	99,75	100,00
53	**Трошкови производних услуга**	**12.742.000,00**	**10.111.000,00**	**13.970.000,00**	**15.350.000,00**	79,35	109,88
531	Трошкови транспортних услуга (телефон, интернет, птт и сл.)	1.300.000,00	1.247.000,00	1.500.000,00	1.500.000,00	95,92	100,00
532	Трошкови одржавања	7.352.000,00	5.801.000,00	7.800.000,00	9.180.000,00	78,90	117,69
535	Трошкови рекламе и пропаганде	280.000,00	211.000,00	280.000,00	280.000,00	75,36	100,00
5399	Трошкови осталих услуга	1.800.000,00	1.798.000,00	2.100.000,00	2.100.000,00	99,89	100,00

53922	Трошкови услуга карактеризације отпада	110.000,00	47.000,00	390.000,00	390.000,00	42,73	100,00
53923	Трошкови збрињавања опасног отпада	0,00	0,00	0,00	0,00	-	-
53924	Трошкови анализе и мониторинга животне средине	940.000,00	601.000,00	940.000,00	940.000,00	63,94	100,00
53925	Трошкови чишћења отпадних вода	960.000,00	406.000,00	960.000,00	960.000,00	42,29	100,00
53926	Трошкови услуге испитивања састава отпада (морфологија)	0,00	0,00	0,00	0,00	-	-
540	**Трошкови амортизације**	**36.000.000,00**	**74.235.000,00**	**52.000.000,00**	**65.000.000,00**	206,21	125,00
55	**Нематеријални трошкови**	**56.279.000,00**	**52.481.000,00**	**65.732.000,00**	**65.184.000,00**	93,25	98,87
5500	Трошкови ревизије	300.000,00	175.000,00	360.000,00	360.000,00	58,33	100,00
5502	Трошкови консултантских услуга	800.000,00	30.000,00	920.000,00	920.000,00	3,75	100,00
5504	Трошкови превођења	450.000,00	375.000,00	450.000,00	450.000,00	83,33	100,00
5505	Трошкови стручног усавршавања запослених	748.000,00	235.000,00	748.000,00	748.000,00	31,42	100,00
5506	Трошкови закупа књиговодственог програма	300.000,00	302.000,00	330.000,00	330.000,00	100,67	100,00
5507	Трошкови физичког обезбеђења	26.300.000,00	25.280.000,00	30.650.000,00	29.300.000,00	96,12	95,60
55093	Трошкови заштите на раду и противпожарна заштита	1.600.000,00	836.000,00	1.900.000,00	1.900.000,00	52,25	100,00
55098	Трошкови књиговодствених услуга	640.000,00	638.000,00	640.000,00	640.000,00	99,69	100,00
55099	Остале непроизводне услуге	2.000.000,00	2.179.000,00	2.440.000,00	2.440.000,00	108,95	100,00
551	Трошкови репрезентације	250.000,00	266.000,00	250.000,00	250.000,00	106,40	100,00
552	Трошкови осигурања	3.350.000,00	3.473.000,00	5.150.000,00	5.150.000,00	103,67	100,00

553	Трошкови платног промета	50.000,00	68.000,00	80.000,00	80.000,00	136,00	100,00
554	Трошкови чланарина	150.000,00	209.000,00	200.000,00	200.000,00	139,33	100,00
55503	ПДВ	16.831.000,00	15.630.000,00	18.514.000,00	19.416.000,00	92,86	104,87
555	Трошкови пореза, накнада и такси	1.500.000,00	1.505.000,00	1.800.000,00	1.500.000,00	100,33	83,33
5599	Ост.нематеријални трошкови	1.010.000,00	1.280.000,00	1.500.000,00	1.500.000,00	126,73	100,00
56	**Финансијски расходи**	**15.000,00**	**18.000,00**	**35.000,00**	**35.000,00**	120,00	100,00
57	**Остали расходи**	**74.000,00**	**181.000,00**	**532.000,00**	**800.000,00**	244,59	150,38
592	**Расходи по основу исправки грешака из ранијих година који нису материјално значајни**	**2.284.000,00**	**2.284.000,00**	**0,00**	**0,00**	100,00	-
	УКУПНИ РАСХОДИ	**268.480.000,00**	**306.578.000,00**	**321.441.000,00**	**335.881.000,00**	114,19	104,49
	ДОБИТАК ПРЕ ОПОРЕЗИВАЊА	**829.000,00**	**558.000,00**	**20.000,00**	**167.000,00**	67,31	835,00
	ПОРЕСКИ РАСХОД ПЕРИОДА	**124.000,00**	**146.000,00**	**3.000,00**	**25.000,00**	117,74	833,33
	ОДЛОЖЕНИ ПОРЕСКИ ПРИХОД ПЕРИОДА	**0,00**	**240.000,00**	**0,00**	**0,00**	-	-
	НЕТО ДОБИТАК	**705.000,00**	**652.000,00**	**17.000,00**	**142.000,00**	92,48	835,29

Приходи

Приходи од премија, субвенција, дотација и донација (Конто 64100) – представљају субвенционисање Друштва из буџета оснивача, у складу са планираним трошковима функционисања. Планирани приходи од субвенција за 2024. годину износе 202.888.000 динара, већи су за 5%, у односу на претходно планиран износ од 193.466.000 динара. Повећање је у складу са са очекиваним обимом пословања, планираних трошкова и опредељених финансијских средстава у буџетима општина оснивача.

Приходи по основу условљених донација (Конто 64103,64104) - донације за набавку основних средстава, признају се у приходе на систематичној и пропорционалној основи током употребног века трајања средстава, а у складу са обрачунатом амортизацијом. Планирани износ обухвата износ оприходоване амортизације за основна средства која су набављена из средстава ЕУ. Процењена вредност је већа од планиране за 26% (63.000,00 динара), из разлога што обухвата износ оприходоване амортизације за донирана основна средства која су књиговодствено активирана.

Приходи за испуњење националног циља-субвенције РС (Конто 6491) - представљају приходе остварене на основу Закона о амбалажи и амбалажном отпаду, којим се утврђују национални циљеви управљања амбалажом и амбалажним отпадом у односу на поновно искоришћење и рециклажу амбалажног отпада. Друштво остварује предметни приход по основу извештаја о количинама примљеног амбалажног отпада на месечном нивоу. Извештаји се упућују Привредном друштву за управљање амбалажним отпадом, које је стекло својство оператера од стране Министарства заштите животне средине Владе РС, у смислу одредаба Закона. На основу текуће реализације, планира се смањење предметног прихода за 32% (16.900.000,00 динара).

Укупни приходи - (336.048.000,00 динара) су већи у односу на претходно планиране приходе за 5%, као последица повећања прихода од текућих субвенција оснивача, прихода по основу условљених донација и смањења прихода за испуњење националног цила-субвенције РС.

Трошкови

Трошкови воде (Конто 5127) – планирана (250.000,00 динара) је већа за 67% од претходно планираног износа (150.000,00 динара), на основу реализације за првих шест месеци 2024. године.

Трошкови електричне енергије (Конто 51333) – планирана вредност (7.900.000,00 динара) је мања од првобитно планиране вредности за 20%, у складу са реалном потрошњном и тржишним ценама,

Трошкови накнада за привремено-повремене послове (Конто 5241) – указала се потреба за ангажовањем шест извршилаца на радном оператер, због повећаног обима посла. Накнада се планира у износу од 2.300.000,00 динара. Позиција није претходно планирана.

Трошкови отпремнине за одлазак у пензију (Конто 52901) – у складу са бројем запослених који су стекли услове за пензију, планиран износ (350.000,00 динара) је већи за 40% у односу на претходно планиран (490.000,00 динара), због промене износа просечне зараде у РС.

Трошкови одржавања (Конто 532) – разлог повећања првобитно планиране вредности износа за 18% (9.180.000,00 динара) у односу на претхнодно планиран износ (7.800.000,00) је у складу са додатним потребама Друштва у погледу одржавања покретне имовине Друштва и одржавања инфраструктуре на локацији РЦУО Биково.

Трошкови амортизације (Конто 540)- процењени износ (65.000 000,00 динара) је већи од планираног (52.000.000,00 динара) за 254%. Разлог повећања је књиговодствено активирање основних средстава која су набављена из донација.

Трошкови физичког обезбеђења (Конто 5507) – планиран износ (29.300.000,00 динара) је мањи за 4% у односу на претходно планиран (30.650.000,00 динара), на основу реализације предметног трошка за период јануар-јун.

Трошкови пореза, накнада и такси (Конто 555) – планирана вредност предметног трошка (1.500.000,00 динара) је мања за 17% у односу на претходно планиран износ (1.800.000,00 динара), у складу са реалним потребама пословања.

Остали расходи (Конто 57) – планиран износ (800.000,00 динара) већи од претходно планираног износа (532.000,00 динара), а односи се на финансијске расходе из претходног периода.

Нето финансијски резултат пословања за 2024. годину се планира у износу од 142.000,00 динара, што је више од претходно планираног износа од 17.000,00 динара.

2.2. Приказ износа и динамике прихода из буџета јединица локалних самоуправа

Планиране субвенције за текуће трошкове Друштва за 2024. годину су за 9,28% веће од планираног износа из претходне године, у складу са финансијским могућностима општина Оснивача и у складу са планираном динамиком рада Друштва и трошковима неопходним за несметано функционисање процеса рада.

План субвенција за текуће трошкове функционисања Друштва у 2024. години

у 000 динара

Р.бр.	Извор финансирања, субвенција	Удео %	План за 2024г.	Прва измена Плана за 2024.г.
	План субвенција за текућу годину			
1.	Град Суботица	54,79%	106.000	111.162
2.	Општина Бачка Топола	13,00%	25.151	26.376
3.	Општина Кањижа	9,76%	18.882	19.802
4.	Општина Сента	8,96%	17.335	18.179
5.	Општина Мали Иђош	4,65%	8.996	9.434
6.	Општина Чока	4,44%	8.590	9.008
7.	Општина Нови Кнежевац	4,40%	8.512	8.927
	Укупно	**100,0%**	**193.466**	**202.888**

На основу члана 3. Уговора о финансирању трошкова покретања и обављања делатности Друштва с ограниченом одговорношћу за управљање чврстим комуналним отпадом „Регионална депонија“ Суботица, средства потребна за обављање делатности, оснивачи обезбеђују сразмерно својим оснивачким уделима у Друштву.

Одлуком о изменама и допунама Одлуке о буџету Града Суботице, Друштву је одобрено додатних 5.162.000 динара на име текућих трошкова, те се сразмерно увећавају потребне субвенције и осталих општина Оснивача. Средства ће се утрошити за текуће трошкове који су условљени већим обимом пословања Друштва.

Динамика субвенција биће утврђена уговором о суфинансирању трошкова функционисања, према утврђеним ануитетима, на месечном нивоу, који Друштво потписује са Оснивачима након усвајања Прве измене Програма пословања за 2024. годину.

План субвенција за капиталне инвестиције Друштва у 2024. години

Р. бр.	Извор субвенције	Реализација 2021. г.	Реализација 2022.г.	Реализација 2023.г.	План за 2024.г.	Прва измена Плана за 2024.г.
I	*II*	*V*	*VI*	*VII*	*VIII*	*IX*
1.	Град Суботица	1.670.720,00	0,00	0,00	0,00	3.700.000,00
2.	Општина Сента	0,00	0,00	0,00	0,00	0,00
3.	Општина Кањижа	0,00	0,00	0,00	0,00	0,00
4.	Општина Чока	0,00	0,00	0,00	0,00	0,00
5.	Општина Мали Иђош	0,00	0,00	0,00	0,00	0,00
6.	Општина Бачка Топола	0,00	0,00	0,00	0,00	0,00
7.	Општина Нови Кнежевац	0,00	0,00	0,00	201.729	201.729
	УКУПНО	**1.670.720,00**	**0,00**	**0,00**	**201.729**	**3.901.729**
8.	Други нивои власти АПВ-реализација из буџета Града Суботице	0,00	0,00	4.500.000,00	0	0
	УКУПНО	**1.670.720,00**	**0,00**	**4.500.000,00**	**201.729**	**3.901.729**

Одлуком о измени и допуни Одлуке о буџету Града Суботице, обезбеђена су средства за капиталне инвестиције у износу од 3.700.000,00 динара.

2.3. Детаљно образложење намене коришћења средстава из буџета јединица локалних самоуправа

План субвенција за текуће пословање се односи на субвенције намењене за текуће пословање Друштва, које ће се утрошити за следеће трошкове Друштва:

- зараде и накнаде зарада запослених,
- порези и доприноси на зараде и накнаде зараде на терет послодавца,
- накнаде физичким лицима по основу осталих уговора – накнада члановима Скупштине
- остали текући трошкови функционисања Друштва.

СУБВЕНЦИЈЕ И ОСТАЛИ ПРИХОДИ ИЗ БУЏЕТА

	План за 2024.г	Прва измена Плана за 2024.г	Прва измена плана по кварталима кумулативно за 2024.г			
			01.01. до 31.03.	01.01. до 30.06.	01.01. до 30.09.	01.01. до 31.12.
Субвенције Града Суботица	106.000.000	114.862.000	23.344.000	50.023.000	77.814.000	114.862.000
-Текуће	106.000.000	111.162.000	23.344.000	50.023.000	77.814.000	111.162.000
-Капиталне	0	3.700.000	0	0	0	3.700.000
Субвенције осталих оснивача	87.668.000	91.928.000	19.464.000	41.479.000	64.410.000	91.928.000
-Текуће	87.466.000	91.726.000	19.262.000	41.277.000	64.208.000	91.726.000
-Капиталне	202.000	202.000	202.000	202.000	202.000	202.000
УКУПНО	193.668.000	206.790.000	42.808.000	91.502.000	142.224.000	206.790.000

III ТРОШКОВИ ЗАПОСЛЕНИХ (Прилог 7.)

у динарима

Р.бр.	Трошкови запослених	Реализација 01.01-31.12.2023.	План 01.01-31.12.2024.	Реализација 01.01-31.03.2024.	Реализација 01.01-30.06.2024.	Прва Измена Плана 01.01-30.09.2024.	Прва Измена Плана 01.01-31.12.2024.
1.	Маса НЕТО зарада (зарада по одбитку припадајућих пореза и доприноса на терет запосленог)	58.968.775	70.466.000	17.362.911	37.157.400	55.299.000	70.466.000
2.	Маса БРУТО 1 зарада (зарада са припадајућим порезом и доприносима на терет запосленог)	81.252.468	100.522.000	23.977.048	51.422.825	76.816.000	100.522.000
3.	Маса БРУТО 2 зарада (зарада са припадајућим порезом и доприносима на терет послодавца)	93.562.217	116.702.000	27.609.571	59.213.383	89.222.000	116.702.000
4.	Број запослених по кадровској евиденцији - УКУПНО*	74	74	74	74	74	74
4.1.	- на неодређено време	69	69	69	69	69	69
4.2.	- на одређено време	5	5	5	5	5	5
5.	Накнаде по уговору о делу	0	0	0	0	0	0
6.	Број прималаца накнаде по уговору о делу*	0	0	0	0	0	0
7.	Накнаде по ауторским уговорима	0	0	0	0	0	0
8.	Број прималаца накнаде по ауторским уговорима*	0	0	0	0	0	0
9.	Накнаде по уговору о привременим и повременим пословима	0	0	0	0	0	2.300.000

10.	Број прималаца накнаде по уговору о привременим и повременим пословима*	0	0	0	0	0	6
11.	Накнаде физичким лицима по основу осталих уговора	0	0	0	0	0	0
12.	Број прималаца накнаде по основу осталих уговора*	0	0	0	0	0	0
13.	Накнаде члановима скупштине	2.129.629	2.300.000	532.407	1.064.815	1.725.000	2.300.000
14.	Број чланова скупштине*	7	7	7	7	7	7
15.	Накнаде члановима надзорног одбора	0	0	0	0	0	0
16.	Број чланова надзорног одбора*	0	0	0	0	0	0
17.	Накнаде члановима Комисије за ревизију	0	0	0	0	0	0
18.	Број чланова Комисије за ревизију*	0	0	0	0	0	0
19.	Превоз запослених на посао и са посла	9.539.511	10.880.000	2.262.789	4.612.922	8.400.000	10.880.000
20.	Дневнице на службеном путу	157.864	300.000	14.241	101.748	250.000	300.000
21.	Накнаде трошкова на службеном путу	15.073	450.000	0	5260	350.000	450.000
22.	Отпремнина за одлазак у пензију	0	350.000	0	0	490.000	490.000

23.	Број прималаца отпремнине	0	1	0	0	1	1
24.	Јубиларне награде	0	350.000	0	0	350.000	350.000
25.	Број прималаца	0	1	0	0	1	1
26.	Смештај и исхрана на терену	0	0	0	0	0	0
27.	Помоћ радницима и породици радника	274.443	350.000	0	107.972	350.000	350.000
28.	Стипендије	0	0	0	0	0	0
29.	Остале накнаде трошкова запосленима и осталим физичким лицима	399.750	480.000	0	0	0	480.000
30.	Трошкови стручног усавршавања запослених	234.435	748.000	0	0	650.000	748.000
31.	Солидарна помоћ за ублажавање неповољног положаја запослених	3.436.889	3.450.000	0	0	0	3.450.000

Приликом израде измене прогрма пословања, мењају се позиције:

Трошкови накнада за привремено-повремене послове, због потребе за ангажовањем шест извршиоца на радном месту оператер, због повећаног обима посла. Накнада се планира у износу од 2.300.000,00 динара. Позиција није била планирана.
Трошкови отпремнине за одлазак у пензију у складу са бројем запослених који су стекли услове за пензију, планиран износ од 350.000,00 динара је већи за 40% у односу на претходно планиран (490.000,00 динара), због промене износа просечне зараде у РС.

IV ПЛАНИРАНЕ НАБАВКЕ У 2024. ГОДИНИ

4.1 Планирана финансијска средства за набавку добара, радова и услуга за 2024. годину

У складу са очекиваном динамиком и планираним обимом рада Друштва у 2024. години, планиране су набавке у складу са расположивим средствима, са изменама у односу на првобитно планирано.

Прилог 15.

ПЛАНИРАНА ФИНАНСИЈСКА СРЕДСТВА ЗА НАБАВКУ ДОБАРА, РАДОВА И УСЛУГА

у динарима

Редни број	ПОЗИЦИЈА	Реализација у 2023. години	План за 2024.г.	Измена плана за 2024.г.			
				Реализација 01.01-31.03.2024.	Реализација 01.01-30.06.2024.	План 01.01-30.09.2024.	План 01.01-31.12.2024.
Добра							
1.	Трошк.матер.и рез.дел.	2.808.000,00	5.800.000,00	660.000,00	1.154.000,00	4.400.000,00	5.800.000,00
2.	Трошкови канцеларијског материјала	587.000,00	900.000,00	188.000,00	396.000,00	700.000,00	900.000,00
3.	Пнеуматици за возила	1.996.000,00	3.400.000,00	0,00	2.123.000,00	3.400.000,00	3.400.000,00
4.	Трошкови воде	90.000,00	150.000,00	27.000,00	117.000,00	115.000,00	250.000,00

5.	Трошкови реагенаса за лабораторију	87.000,00	500.000,00	22.000,00	22.000,00	380.000,00	500.000,00
6.	Трошкови ХТЗ опреме	280.000,00	990.000,00	149.000,00	270.000,00	740.000,00	990.000,00
7.	Трошкови садног материјала	31.000,00	120.000,00	0,00	3.000,00	90.000,00	120.000,00
8.	Трошкови горива	25.294.000,00	26.200.000,00	6.757.000,00	13.643.000,00	19.600.000,00	26.200.000,00
9.	Трошкови електричне енергије	7.926.000,00	9.900.000,00	1.936.000,00	3.544.000,00	7.300.000,00	7.900.000,00
10.	Трошк.уља,мазива,антифриз	790.000,00	1.980.000,00	767.000,00	96.000,00	1.500.000,00	1.980.000,00
11.	Алат и ситан инвентар	17.864.000,00	3.420.000,00	83.000,00	366.000,00	2.600.000,00	3.420.000,00
	Укупно добра:	**57.753.000,00**	**53.360.000,00**	**10.589.000,00**	**21.734.000,00**	**40.825.000,00**	**51.460.000,00**
	Услуге						
1	Трошкови транспортних услуга (телефон, интернет, птт и сл.)	1.247.000,00	1.500.000,00	358.000,00	620.000,00	1.100.000,00	1.500.000,00
2	Трошкови одржавања	5.801.000,00	7.800.000,00	517.000,00	2.065.000,00	5.900.000,00	9.180.000,00
3	Трошкови рекламе и пропаганде	211.000,00	280.000,00	0,00	250.000,00	210.000,00	280.000,00
4	Трошкови услуга карактеризације отпада	47.000,00	390.000,00	45.000,00	90.000,00	300.000,00	390.000,00
5	Трошкови анализе и мониторинга животне средине	601.000,00	940.000,00	117.000,00	290.000,00	700.000,00	940.000,00
6	Трошкови чишћења отпадних вода	406.000,00	960.000,00	0,00	0,00	720.000,00	960.000,00
7	Трошкови ревизије	175.000,00	360.000,00	0,00	200.000,00	300.000,00	360.000,00
8	Трошкови консултантских услуга	30.000,00	920.000,00	0,00	272.000,00	700.000,00	920.000,00
9	Трошкови превођења	375.000,00	450.000,00	0,00	0,00	300.000,00	450.000,00
10	Трошкови стручног усавршавања запослених	235.000,00	748.000,00	44.000,00	163.000,00	560.000,00	748.000,00
11	Трошкови физичког обезбеђења	25.280.000,00	30.650.000,00	6.278.000,00	12.611.000,00	23.000.000,00	29.300.000,00
12	Заштита на раду и противпожарна заштита	836.000,00	1.900.000,00	242.000,00	484.000,00	1.500.000,00	1.900.000,00
13	Књиговодствене услуге	638.000,00	640.000,00	159.000,00	318.000,00	480.000,00	640.000,00

14	Репрезентација	266.000,00	250.000,00	4.000,00	46.000,00	190.000,00	250.000,00
15	Осигурање	3.473.000,00	4.950.000,00	2.673.000,00	2.884.000,00	3.980.000,00	4.950.000,00
Укупно услуге:		**39.621.000**	**52.738.000,00**	**10.437.000,00**	**20.293.000,00**	**39.940.000,00**	**52.768.000,00**
Радови							
1	/						
2	/						
…							
Укупно радови:		-	-	-	-	-	-
УКУПНО = ДОБРА + УСЛУГЕ+РАДОВИ		**97.374.000,00**	**106.098.000,00**	**21.026.000,00**	**42.027.000,00**	**80.765.000,00**	**104.228.000,00**

4.2 Детаљно образложење планираних финансијских средстава за набавку добара, радова и услуга за 2024. годину

Образложење планираних финансијских средстава за набавки добара:

1. Трошкови воде – услед повећаног обима посла, и реализације, планирана средства се повећавају у односу на план, са 150.000,00 динара на 250.000,00 динара.
2. Електрична енергија - Набавка се односи на трошкове електричне енергије у центрима за сакупљање отпада, трансфер станицама и регионалном центру за управљање отпадом. С обзиром на реализоване трошкове у текућој години, планирани износ се смањује са 9.900.000,00 на 7.900.000,00 динара.

Образложење планираних финансијских средстава за набавку услуге:

1. Трошкови одржавања – односе се на одржавање радних машина, возног парка, као и самог регионалног центра са припадајућим објектима и инфраструктуре. Увећани износ (9.180.000,00) одржавања је услед додатне потребе за сервисирањем радних машина и камиона, као и уређење приступних путева у оквиру РЦУО.
2. Трошкови физичког обезбеђења – планирана средства (30.650.000,00) се смањују на 29.300.000,00 услед анализе досадашњих предметних трошкова.

ПЛАН ЈАВНИХ НАБАВКИ ЗА 2024. ГОДИНУ

Редни број	ПОЗИЦИЈА	ПЛАНИРАНИ ИЗНОС НА КОЈИ СЕ ПОКРЕЋЕ НАБАВКА (без ПДВ-а)	ИЗНОС НА КОЈИ СЕ ПОКРЕЋЕ НАБАВКА (без ПДВ-а) - Измена плана 2024.г.	КВАРТАЛ У КОЈЕМ СЕ ПОКРЕЋЕ НАБАВКА	ПЕРИОД НА КОЈИ СЕ ПОКРЕЋЕ НАБАВКА
Добра					
1.	Трошк.матер.и рез.дел.	5.800.000,00	5.800.000,00	I	12 месеци
2.	Пнеуматици за возила	3.400.000,00	3.400.000,00	I	12 месеци
3.	Трошкови горива	26.200.000,00	26.200.000,00	II	12 месеци
4.	Трошкови електричне енергије	9.900.000,00	7.900.000,00	I	12 месеци
5.	Трошк.уља,мазива,антифриз	1.980.000,00	1.980.000,00	II	12 месеци
6.	Алат и ситан инвентар	3.420.000,00	3.420.000,00	I	12 месеци
7.	Бетонске плоче	0,00	3.700.000,00	IV	3 месеца
	Укупно добра:	**50.700.000,00**	**52.400.000,00**	-	-
Услуге					
1.	Трошкови одржавања	7.800.000,00	7.800.000,00	I	12 месеци
2.	Трошкови физичког обезбеђења	30.650.000,00	29.300.000,00	II	12 месеци
3.	Заштита на раду и противпожарна заштита	1.900.000,00	1.900.000,00	I	12 месеци
4.	Осигурање	4.950.000,00	4.950.000,00	III	12 месеци
	Укупно услуге:	**45.300.000,00**	**43.950.000,00**	-	-
	Радови				

1.	/				
2.	/				
Укупно радови:		-	-	-	-
УКУПНО = ДОБРА + УСЛУГЕ+РАДОВИ		**96.000.000,00**	**96.350.000,00**	-	-

ПЛАН НАБАВКИ НА КОЈИ СЕ ЗАКОН НЕ ПРИМЕЊУЈЕ ЗА 2024. ГОДИНУ

Редни број	ПОЗИЦИЈА	ИЗНОС НА КОЈИ СЕ ПОКРЕЋЕ НАБАВКА (без ПДВ-а) - План 2024.г.	ИЗНОС НА КОЈИ СЕ ПОКРЕЋЕ НАБАВКА (без ПДВ-а) - Измена плана 2024.г.	КВАРТАЛ У КОЈЕМ СЕ ПОКРЕЋЕ НАБАВКА	ПЕРИОД НА КОЈИ СЕ ПОКРЕЋЕ НАБАВКА
Добра					
1.	Трошкови канцеларијског материјала	900.000,00	900.000,00	I	12 месеци
2.	Трошкови воде	150.000,00	250.000,00	I	12 месеци
3.	Трошкови реагенаса за лабораторију	500.000,00	500.000,00	II	12 месеци
4.	Трошкови ХТЗ опреме	990.000,00	990.000,00	II	12 месеци
5.	Трошкови садног материјала	120.000,00	120.000,00	I	12 месеци
	Укупно добра:	**2.660.000,00**	**2.760.000,00**		
Услуге					
1.	Трошкови транспортних услуга (телефон, интернет, птт и сл.)	1.500.000,00	1.500.000,00	I	12 месеци

2.	Трошкови рекламе и пропаганде	280.000,00	280.000,00	I	12 месеци
3.	Трошкови услуга карактеризације отпада	390.000,00	390.000,00	II	12 месеци
4.	Трошкови анализе и мониторинга животне средине	940.000,00	940.000,00	I	12 месеци
5.	Трошкови чишћења отпадних вода	960.000,00	960.000,00	II	12 месеци
6.	Трошкови ревизије	360.000,00	360.000,00	I	12 месеци
7.	Трошкови консултантских услуга	920.000,00	920.000,00	I	12 месеци
8.	Трошкови превођења	450.000,00	450.000,00	I	12 месеци
9.	Трошкови стручног усавршавања запослених	748.000,00	748.000,00	I	12 месеци
10.	Књиговодствене услуге	640.000,00	640.000,00	I	12 месеци
11.	Репрезентација	250.000,00	250.000,00	I	12 месеци
	Укупно услуге:	**7.438.000,00**	**7.438.000,00**	-	-
	Радови				
1.	/				
2.	/				
	Укупно радови:	-	-	-	-
	УКУПНО = ДОБРА + УСЛУГЕ+РАДОВИ	**10.098.000,00**	**10.198.000,00**	-	-

V ПЛАН ИНВЕСТИЦИЈА ДРУШТВА У 2024. ГОДИНИ

ПЛАН ИНВЕСТИЦИЈА **Прилог 16.**

у 000 динара

Редни број	Назив инвестиције	Година почетка финансирања пројекта	Година завршетка финансирања пројекта	Укупна вредност пројекта	Реализовано закључно са 31.12.2021. године	Структура финансирања	Износ према извору финансирања	План 2024. година	Измена плана за 2024. година				План 2025. год.	План 2026. год.
									План 01.01-31.03.2024	План 01.01-30.06.2024	План 01.01-30.09.2024	План 01.01-31.12.2024		
1	Betonske ploče	2024	2024	3.700	0	Сопствена средства	0	0	0	0	0	0	0	0
						Позајмљена средства	0	0	0	0	0	0	0	0
						Средства буџета (по контима)	3.700	0	0	0	0	3.700	0	0
						Остало	0	0	0	0	0	0	0	0
						Укупно:	3.700	0	0	0	0	3.700	0	0
Укупно инвестиције							3.700	**0**	**0**	**0**	0	3.700	**0**	**0**

5.1 Детаљно образложење планираних инвестиција

1. **Бетонске плоче -** Повећаним обим пословања, указала се потреба за Изменом Програма пословања и у делу инвестиција. За изградњу пута на телу санитарне депоније – због повећане количине отпада, постојећи приступни пут је преоптерећен, те да би камиони, смећари имали приступ и несметано вршили истовар индустријског отпада, потребно је на постојећи пут изградити још 100 метара и изградити платое, односно окретнице, површине од 250 м2. За ову намену, планира се набавка Бетонских плоча. Према прикупљеним понудама, укупан трошак набавке бетонских плоча, износио би 3.700.000,00 динара без пдв-а.

Dr. Gligor Gellért

директор

На основу члана 22 став 1. тачка 2. и члана 22. став 5. Закона о јавним предузећима („Службени гласник Републике Србије“ бр. 15/2016 и 88/2019), а у складу са чланом 14. став 1. тачка 3. Уговора о оснивању „Регионална депонија“ д.о.о. Суботица, Скупштина Друштва с ограниченом одговорношћу за управљање чврстим комуналним отпадом "Регионална депонија" Суботица је на 11. ванредној седници, одржаној дана 23.09.2024. године, донела следећу

ОДЛУКУ
о усвајању Прве Измене Програма пословања за 2024. годину

(Број Одлуке: VIII/2024-16)

Усваја се Прва Измена Програма пословања Друштва за 2024. годину, у тексту који се налази у прилогу и чини саставни део ове Одлуке.

Налаже се директору Друштва да Прву Измену Програма пословања за 2024. годину достави оснивачима ради обезбеђења сагласности на исти.

Ова Одлука ступа на снагу даном њеног доношења.

О б р а з л о ж е њ е

У складу са чланом 59. Закона о јавним предузећима (у даљем тексту: Закон) за сваку календарску годину јавно предузеће дужно је да донесе годишњи програм пословања (у даљем тексту: годишњи програм пословања) и достави га надлежном органу јединице локалне самоуправе, а годишњи програм пословања се сматра донетим када на њега сагласност да надлежни орган јединице локалне самоуправе.

На основу члана 74., одредбе члана 59. Закона примењују се и на друштво капитала које обавља делатност од општег интереса, а чији је власник јединица локалне самоуправе.

Програм пословања Друштва за 2024. годину је усвојен на седници Скупштине Друштва одржаној дана 04.01.2024. године, након чега су скупштине оснивача дале сагласност на Програм пословања, према следећој временској динамици:

- Скупштина Града Суботица на седници одржаној дана 01.02.2024. године,
- Скупштина Општине Кањижа на седници одржаној дана 01.02.2024. године,
- Скупштина Општине Нови Кнежевац на седници одржаној дана 01.02.2024. године,
- Скупштина Општине Бачка Топола на седници одржаној дана 29.02.2024. године,
- Скупштина Општине Сента на седници одржаној дана 04.03.2024. године,
- Скупштина Општине Мали Иђош на седници одржаној дана 07.03.2024. године,
- Скупштина Општине Чока на седници одржаној дана 20.03.2024. године.

Из разлога усаглашавања усвојеног Програма пословања са потребама Друштва, неопходно је да се мења Програм пословања на начин и из разлога како је објашњено у приложеној Првој Измени Програма пословања за 2024. годину.

На основу наведеног, Скупштина Друштва усваја Прву Измену Програма пословања за 2024. годину у тексту који се налази у прилогу и чини саставни део ове Одлуке и налаже се директору Друштва да Прву Измену Програма пословања за 2024. годину достави оснивачима ради обезбеђења сагласности на исти.

ПРЕДСЕДНИК СКУПШТИНЕ ДРУШТВА

Мариа Керп Шоља

118.

На основу члана 61. Закона о јавним предузећима („Службени гласник Републике Србије“ бр.15/2016), члана 200. став 1. тачка 26. Закона о привредним друштвима ("Службени Гласник РС", број 36/2011, 99/2011, 83/2014 - др. закон и 5/2015), члана 32. става 1. тачка 8. Закона о локалној самоуправи („Службени гласник РС”, бр. 129/2007 и 83/2014 - др.закон, 101/2016 -др. Закон и 47/2018), и члана 46. Статута општине Сента (“Службени лист општине Сента”, бр. 4/2019), Скупштина општине Сента на својој седници, одржаној 27. новембра 2024. године донела је

З А К Љ У Ч А К

О ДАВАЊУ САГЛАСНОСТИ НА I ИЗМЕНУ ПОСЕБНОГ ПРОГРАМА ПОСЛОВАЊА ДРУШТВА СА ОГРАНИЧЕНОМ ОДГОВОРНОШЋУ ЗА УПРАВЉАЊЕ ЧВРСТИМ КОМУНАЛНИМ ОТПАДОМ "РЕГИОНАЛНЕ ДЕПОНИЈЕ" СУБОТИЦА ЗА КОРИШЋЕЊЕ СРЕДСТАВА ИЗ БУЏЕТА У 2024. ГОДИНИ

I.

Даје се сагласност на Посебан програм пословања Друштва са ограниченом одговорношћу за управљање чврстим комуналним отпадом "Регионална Депонија" Суботица за коришћење средстава из буџета у 2024. години, који је Скупштина Друштва "Регионалне депоније" д. о. о. Суботица, донела на својој седници одржаној дана 23.09.2024. године и усвојила Одлуком под бројем VIII/2024-18.

II.

Овај закључак се објављује у „Службеном листу општине Сента“ .

Република Србија
Аутономна Покрајина Војводина
Општина Сента
Скупштина општине Сента
Број: 002920145 2024 08858 001 000 380 001
Дана: 27. новембра 2024. године
С е н т а

Председник Скупштине општине Сента

Весеслин Петровић с.р.

О б р а з л о ж е њ е

Споразум о сарадњи општина везано за формирање региона за управљање чврстим комуналним отпадом потписан је 2007. године а потписници су општине чланице суботичког региона, Град Суботица и Општине Бачка Топола, Сента, Кањижа, Мали Иђош, Чока, а од 2013. године и Нови Кнежевац. Друштво је почело са радом 2008. године, са задатком реализације Споразумом одређених циљева, а као резултат тога су израђене студије и пројекти, који су предуслов за реализацију овог комплексног пројекта.

Оснивачи (чланови) Друштва су:
1.Град Суботица, у чије име оснивачка права врши Скупштина Града Суботица, Суботица, Трг Слободе 1.;

2.Општина Бачка Топола, у чије име оснивачка права врши Скупштина Општине Бачка Топола, Бачка Топола, Маршала Тита 30.;

3.Општина Сента, у чије име оснивачка права врши Скупштина Општине Сента, Сента, Главни трг 1.;

4.Општина Кањижа, у чије име оснивачка права врши Скупштина Општине Кањижа, Кањижа, Главни трг 1;

5.Општина Чока, у чије име оснивачка права врши Скупштина Општине Чока, Чока, Потиска 20.;

6.Општина Мали Иђош, у чије име оснивачка права врши Скупштина Општине Мали Иђош, Мали Иђош, Главна 32.;

7.Општина Нови Кнежевац, у чије оснивачка права врши Скупштина Општине Нови Кнежевац, Нови Кнежевац, Краља Петра I Карађорђевића 1.

Чланом 61. Закона о јавним предузећима прописано је да Јавно предузеће које користи или ће користити средства из буџета (субвенције, гаранције или друга средства) дужно је да за та средства предложи посебан програм и достављају га оснивачу ради давања сагласности. Програм се сматра донетим када на њега сагласност да оснивач.

Посебан програм треба да садржи намену и динамику коришћења средстава.

На основу одредбе члана 61. Закона о јавним предузећима сходно се примењују и на друштво капитала чији је оснивач јединица локалне самоуправе.

На основу горе наведене одредбе Закона о јавним предузећима, а у складу са Изменом Програма пословања за 2024. годину израђен је предлог Измене Посебног програма за коришћење средстава из буџета у 2024. годину предузећа „Регионална депонија“ д.о.о. Суботица, који је усвојен на седници Скупштине Друштва одржаној дана 23.09.2024.године., под бројем VIII/2024-18 , ради реализације неопходних активности у току 2024.године, а који су потребни при изградњи савременог регионалног система за управљање чврстим комуналним отпадом.

Општинско веће општине Сента је дана године донело Закључак под бројем којим се утврђује предлог **Закључка о давању сагласности на I Измену Посебног програма пословања "Регионалне депоније" д.о.о. Суботица за 2024. годину** и исти се упућује Скупштини општине Сента на разматрање и усвајање.

На основу изложеног, предлаже се Скупштини општине разматрање и усвајање **Закључка о давању сагласности на I Измену Посебног програма пословања "Регионалне депоније" д.о.о. Суботица за 2024. годину** у предложеном тексту.

Regionalna deponija d.o.o. Subotica

ПРВА ИЗМЕНА ПОСЕБНОГ ПРОГРАМА ДРУШТВА СА ОГРАНИЧЕНОМ ОДГОВОРНОШЋУ ЗА УПРАВЉАЊЕ ЧВРСТИМ КОМУНАЛНИМ ОТПАДОМ „РЕГИОНАЛНА ДЕПОНИЈА“ СУБОТИЦА ЗА КОРИШЋЕЊЕ СРЕДСТАВА ИЗ БУЏЕТА У 2024. ГОДИНИ

Суботица, септембар 2024. године

САДРЖАЈ

УВОД 3

I ОБРАЗЛОЖЕЊЕ ПОСЛОВАЊА 4

II ИЗВОРИ И НАМЕНА КОРИШЋЕЊА БУЏЕТСКИХ СРЕДСТАВА У 2024. ГОДИНИ 5

Планирана динамика коришћења субвенција Града Суботице и осталих Оснивача за текуће трошкове Друштва у 2024. години 7

Планирана динамика коришћења субвенција Града Суботице и осталих Оснивача за капиталне инвестиције Друштва у 2024. години 8

УВОД

Посебан Програм Друштва са ограниченом одговорношћу за управљање чврстим комуналним отпадом „Регионална депонија“ Суботица за коришћење средстава из буџета Града Суботице у 2024. години и Посебан Програм Друштва са ограниченом одговорношћу за управљање чврстим комуналним отпадом „Регионална депонија“ Суботица за коришћење средстава из буџета у 2024. години усвојен је на седници Скупштине Друштва дана 17.01.2024. године (број Одлуке: VIII/2024-2 и VIII/2024-3), након чега је достављен Оснивачима на давање сагласности.

- Градско веће Града Суботице је дана 25.01.2024. године, на седници Градског већа, дало сагласност на Посебан Програм Друштва са ограниченом одговорношћу за управљање чврстим комуналним отпадом „Регионална депонија“ Суботица за коришћење средстава из буџета Града Суботице у 2024. години, доношењем Решења о давању сагласности на Посебан Програм о коришћењу средстава из буџета Града Суботице за Друштво са ограниченом одговорношћу за управљање чврстим комуналним отпадом „Регионална депонија“ Суботица за 2024. годину број III-022-34/2024 које је објављено у Службеном листу Града, број 2/2024.

- Скупштина Општине Кањижа је дана 01.02.2024. године, на седници Скупштине Општине, дала сагласност на Посебан Програм Друштва са ограниченом одговорношћу за управљање чврстим комуналним отпадом „Регионална депонија“ Суботица за коришћење средстава из буџета у 2024. години, доношењем Решења о давању сагласности на Посебан Програм Друштва са ограниченом одговорношћу за управљање чврстим комуналним отпадом „Регионална депонија“ Суботица за коришћење средстава из буџета у 2024. години број 000109015 2024, које је објављено у Службеном листу Општине, број 1/2024.

- Скупштина Општине Бачка Топола је дана 29.02.2024. године, на седници Скупштине Општине, дала сагласност на Посебан Програм Друштва са ограниченом одговорношћу за управљање чврстим комуналним отпадом „Регионална депонија“ Суботица за коришћење средстава из буџета у 2024. години, доношењем Решења о давању сагласности на Посебан Програм Друштва са ограниченом одговорношћу за управљање чврстим комуналним отпадом „Регионална депонија“ Суботица за коришћење средстава из буџета у 2024. години број 023-9/2024-V, које је објављено у Службеном листу Општине, број 6/2024.

- Скупштина Општине Мали Иђош је дана 07.03.2024. године, на седници Скупштине Општине, дала сагласност на Посебан Програм Друштва са

ограниченом одговорношћу за управљање чврстим комуналним отпадом „Регионална депонија“ Суботица за коришћење средстава из буџета у 2024. години, доношењем Решења о давању сагласности број 06-12-37/2024-02 које је објављено у Службеном листу Општине, број 6/2024.

- Скупштина Општине Сента је дана 04.03.2024. године, на седници Скупштине Општине, дала сагласност на Посебан Програм Друштва са ограниченом одговорношћу за управљање чврстим комуналним отпадом „Регионална депонија“ Суботица за коришћење средстава из буџета у 2024. години, доношењем Закључка о давању сагласности на Посебан Програм Друштва са ограниченом одговорношћу за управљање чврстим комуналним отпадом „Регионална депонија“ Суботица за коришћење средстава из буџета у 2024. години број 000172087 2024 08858 001 000 401 118, који је објављен у Службеном листу Општине, број 1/2024.

- Скупштина Општине Нови Кнежевац је дана 01.02.2024. године на седници Скупштине Општине, дала сагласност на Посебан Програм Друштва са ограниченом одговорношћу за управљање чврстим комуналним отпадом „Регионална депонија“ Суботица за коришћење средстава из буџета у 2024. години, доношењем Закључка о давању сагласности на одлуку о усвајању Посебног Програма за коришћење средстава из буџета у 2024. години Друштва „Регионална депонија“ д.о.о. Суботица број I-020-1/2024 која је објављена у Службеном листу Општине, број 2/2024.

- Скупштина Општине Чока је дана 20.03.2024. године на седници Скупштине Општине, дала сагласност на Посебан Програм Друштва са ограниченом одговорношћу за управљање чврстим комуналним отпадом „Регионална депонија“ Суботица за коришћење средстава из буџета у 2024. години, доношењем Закључка о давању сагласности на Посебан Програм Друштва са ограниченом одговорношћу за управљање чврстим комуналним отпадом „Регионална депонија“ Суботица за коришћење средстава из буџета у 2024. години број 016-1/2024-V-XXXVI-18 који је објављено у Службеном листу Општине, број 8/2024.

I ОБРАЗЛОЖЕЊЕ ПОСЛОВАЊА

Дана 22.12.2024. године, Град Суботица доноси Решење о расподели средстава, број IV-08-401-1779/23, у укупном износу од 106.000.000 динара у оквиру одобрених апропријација за раздео IV глава 06, за корисника „Регионална депонија“ д.о.о. Суботица.

На основу Одлуке о изменама и допунама Одлуке о буџету Града Суботице опредељен је износ за текуће субвенције у износу од 111.162.000 динара и 3.700.000 динара за капиталне субвенције.

„Регионална депонија“ д.о.о Суботица је приступила изради Прве Измене Посебног Програма пословања за 2024. годину, ради усаглашавања усвојеног Посебног Програма пословања Друштва за 2024. годину са Одлуком о изменама и допунама Одлуке о буџету Града Суботице за 2024. годину, а у складу са реалним потребама Друштва.

У Првој измени Посебног Програма, у складу са одлуком о изменама и допунама буџета Града Суботица, износ текућих субвенција - трошкови функционисања Друштва износе од 111.162.000 динара, док капиталне субвенције износе 3.700.000,00 динара.

Прва измена Посебног програма за 2024. годину обухвата:

- II Извори и намена коришћења буџетских средстава у 2024. години
- III Динамика коришћења средстава

II ИЗВОРИ И НАМЕНА КОРИШЋЕЊА БУЏЕТСКИХ СРЕДСТАВА У 2024. ГОДИНИ

План субвенције Града Суботица и буџетских средства општина оснивача за текуће трошкове функционисања Друштва у 2024. години

Редни бр.	Извор финансирања, субвенција	План за 2024.г	Прва Измена Плана за 2024.г
1.	**План субвенција за текућу годину**		
1.1.	Град Суботица	106.000.000	111.162.000
1.2.	Општина Бачка Топола	25.151.000	26.376.000
1.3.	Општина Кањижа	18.882.000	19.802.000
1.4.	Општина Сента	17.335.000	18.179.000
1.5.	Општина Мали Иђош	8.996.000	9.434.000
1.6.	Општина Чока	8.590.000	9.008.000
1.7.	Општина Нови Кнежевац	8.512.000	8.927.000
	Укупно	**193.466.000**	**202.888.000**

Буџетска средства за текуће трошкове су распоређене према следећем:

Град Суботица

- Програм 6: Заштита животне средине
- Пројекат 4007: Суфинансирање трошкова функционисања Регионалне депоније
- Шифра функционалне класификације: 560

- Шифра економске класификације: 4511 (текуће субвенције)

Општина Бачка Топола

- Програм 6: Заштита животне средине
- Програмска активност 0401-0005: Управљање комуналним отпадом
- Шифра функционалне класификације: 510
- Шифра економске класификације: 451 (Текуће субвенције - РЕГИОНАЛНА ДЕПОНИЈА-трошкови функционисања)
- Позиција: 101

Општина Сента

- Програм 0401: Заштита животне средине
- Програмска активност 0401-0005: Управљање комуналним отпадом
- Шифра функционалне класификације: 560
- Шифра економске класификације: 451 (Субвенције јавним нефинансијским предузећима и организацијама)

Општина Кањижа

- Програм 6: Заштита животне средине
- Програмска активност: Управљање заштитом животне средине
- Програмска класификација: 0401-0001
- Шифра функционалне класификације: 560
- Позиција: 407
- Шифра економске класификације: 451 (Субвенције јавним нефинансијским предузећима)

Општина Мали Иђош

- Програм 6: Заштита животне средине
- Програмска активност: Управљање осталим врстама отпада „Регионална депонија“ д.о.о. Суботица 0401-0006
- Шифра функционалне класификације: 510
- Позиција: 123
- Шифра економске класификације: 4511 (Текуће субвенције јавним нефинансијским предузећима и организацијама)

Општина Чока

- Програм 6: Заштита животне средине
- Програмска активност: Управљање комуналним отпадом 0401-0005
- Шифра функционалне класификације: 510
- Позиција: 191
- Шифра економске класификације: 451 (Субвенције јавним нефинансијским предузећима-Регионална депонија смећа-текући расходи)

Општина Нови Кнежевац

- Програм 6: Заштита животне средине
- Програмска активност: Управљање комуналним отпадом 0401-0005
- Шифра функционалне класификације: 510

Шифра економске класификације: 451 (Субвенције јавним нефинансијским предузећима и организацијама)

За текуће субвенције у буџету Града Суботице за 2024. годину, укупно планирана средства износе 111.162.000,00 динара.
За капиталне субвенције у буџету Града Суботице за 2024. годину, укупно планирана средства износе 3.700.000,00 динара.

Планирани приходи од текућих субвенције Града Суботица, користиће се за суфинансирање односно финансирање следећих трошкова:

- зараде и накнаде зарада запослених,
- порези и доприноси на зараде и накнаде зарада на терет послодавца,
- накнаде физичким лицима по основу осталих уговора – накнаде члановима Скупштине,
- трошкови накнада превоза на посао и са посла запослених,

а према динамици која је одређена Решењем о расподели средстава (I квартал до 21%, II квартал до 45%, III квартал до 70%, IV квартал до 100%).

Остали оснивачи Друштва ће дозначити преостали део средства у укупном износу од 91.726.000 динара, сразмерно учешћу у капиталу, за финансирање односно суфинансирање преосталих текућих трошкова Друштва.

Планирана динамика коришћења субвенција Града Суботице и осталих Оснивача за текуће трошкове Друштва у 2024. години

2024. година по кварталима					
	јануар-март	**јануар-јун**	**јануар-септембар**	**јануар-децембар**	**Укупно:**
Град Суботица	29.164.000	49.615.000	84.172.000	111.162.000	**111.162.000**
Бачка Топола	2.651.000	10.151.000	17.651.000	26.376.000	**26.376.000**
Кањижа	4.302.000	9.162.000	14.022.000	19.802.000	**19.802.000**
Сента	2.035.000	3.735.000	3.735.000	18.179.000	**18.179.000**
Мали Иђош	986.000	1.876.000	2.766.000	9.434.000	**9.434.000**
Чока	940.000	3.490.000	6.040.000	9.008.000	**9.008.000**
Нови Кнежевац	1.600.000	4.000.000	6.400.000	8.927.000	**8.927.000**
Укупно:	**41.678.000**	**82.029.000**	**134.786.000**	**202.888.000**	**202.888.000**

Планирана динамика коришћења субвенција Града Суботице и осталих Оснивача за капиталне инвестиције Друштва у 2024. години

Измена Плана субвенције Града Суботица и осталих Оснивача за капиталне инвестиције Друштва у 2024. години

2024. година						
	План	**јануар-март**	**јануар-јун**	**јануар-септембар**	**јануар-децембар**	**Измена Плана**
Град Суботица	0	0	0	0	3.700.000	**3.700.000**
Бачка Топола	0	0	0	0	0	**0**
Кањижа	0	0	0	0	0	**0**
Сента	0	0	0	0	0	**0**
Мали Иђош	0	0	0	0	0	**0**
Чока	0	0	0	0	0	**0**
Нови Кнежевац	202.000	202.000	202.000	202.000	202.000	**202.000**
Укупно:	**202.000**	**202.000**	**202.000**	**202.000**	**3.902.000**	**3.902.000**

Буџетска средства за капиталне инвестиције су распоређене према следећем:

Град Суботица

- Програм 6: Заштита животне средине
- Програмска активност: Управљање осталим врстама отпада „Регионална депонија“ д.о.о. Суботица 0401-0006
- Шифра функционалне класификације: 560
- Позиција: 123
- Шифра економске класификације: 4512 (Капиталне субвенције јавним нефинансијским предузећима и организацијама)

Општина Нови Кнежевац

- Програм 6: Заштита животне средине

- Програмска активност: Управљање комуналним отпадом 0401-0005
- Шифра функционалне класификације: 510
  Шифра економске класификације: 451 (Субвенције јавним нефинансијским предузећима и организацијама)

Планирана намена коришћења буџетских средстава обезбеђених за капиталне инвестиције у 2024. години:

За капиталне субвенције у буџету Града Суботице за 2024. годину опредељена су средства у износу од 3.700.000,00 динара. Намена капиталних субвенција је изградња пута на телу санитарне депоније.

Dr. Gligor Gellért

директор

На основу члана 61. Закона о јавним предузећима („Службени гласник Републике Србије“ бр. 15/2016 и 88/2019), а у складу са чланом 200. став 1. тачка 26. Закона о привредним друштвима ("Службени гласник Републике Србије" бр. 36/2011, 99/2011, 83/2014 – др. Закон, 5/2015, 44/2018, 95/2018, 91/2019 и 109/2021) и чланом 14. став 1. тачка 29. Уговора о оснивању „Регионална депонија“ д.о.о. Суботица, Скупштина Друштва с ограниченом одговорношћу за управљање чврстим комуналним отпадом "Регионална депонија" Суботица је на 11. ванредној седници одржаној дана 23.09.2024. године донела следећу

ОДЛУКУ
о усвајању Прве Измене Посебног програма
за коришћење средстава из буџета у 2024. години

(Број Одлуке: VIII/2024-18)

Усваја се Прва Измена Посебног програма за коришћење средстава из буџета у 2024. години, у тексту који се налази у прилогу и чини саставни део ове Одлуке.

Налаже се директору Друштва да Прву Измену Посебног програма из претходног става достави надлежним органима оснивача у року од 5 дана од дана усвајања одлуке.

Ова Одлука ступа на снагу даном њеног доношења.

О б р а з л о ж е њ е

У складу са чланом 61. Закона о јавним предузећима прописано је да Јавно предузеће које користи или ће користити средства из буџета (субвенције, гаранције или друга средства) дужно је да за та средства предложи посебан програм. Посебан програм треба да садржи намену и динамику коришћења средстава. Посебан програм се сматра донетим када на њега сагласност да Влада, надлежни орган аутономне покрајине или јединице локалне самоуправе.

Одредбе члана 61. Закона о јавним предузећима се сходно примењују и на друштва капитала чији је једини власник јединица локалне самоуправе и које обавља делатност од општег интереса.

На основу горе наведене одредбе Закона о јавним предузећима, а у складу са Првом Изменом Програма пословања за 2024. годину израђена је Прва Измена Посебног програма за коришћење средстава из буџета у 2024. години предузећа „Регионална депонија“ д.о.о. Суботица, који ће директор Друштва у року од 5 дана од дана усвајања одлуке доставити надлежним органима оснивача ради давања сагласности на исти.

На основу наведеног, донета је одлука као у диспозитиву.

Председник Скупштине Друштва

Суботица Szabadka Subotica

Марија Керн Шоља

119.

На основу члана 22. Закона о јавним предузећима („Службени гласник Републике Србије“ бр.15/2016 и 88/2019), члана 200. став 1. тачка 26. Закона о привредним друштвима ("Службени Гласник РС", број 36/2011, 99/2011, 83/2014 - др. Закон, 5/2015, 44/2018, 95/2018, 91/2019 и 109/2021), члана 32. става 1. тачка 8. Закона о локалној самоуправи („Службени гласник РС”, бр. 129/2007 и 83/2014 - др.закон, 101/2016 -др. Закон 47/2018 и 111/2021), и члана 46. Статута општине Сента (“Службени лист општине Сента”, бр. 4/2019), Скупштина општине Сента на својој седници, одржаној 27. новембра 2024. године донела је

З А К Љ У Ч А К

О ДАВАЊУ САГЛАСНОСТИ НА ОДЛУКУ О РАСПОДЕЛИ ДОБИТИ ЗА 2023. ГОДИНУ ДРУШТВА СА ОГРАНИЧЕНОМ ОДГОВОРНОШЋУ ЗА УПРАВЉАЊЕ ЧВРСТИМ КОМУНАЛНИМ ОТПАДОМ "РЕГИОНАЛНЕ ДЕПОНИЈЕ" СУБОТИЦА

I.

Даје се сагласност на Одлуку о Расподели добити за 2023. Годину Друштва са ограниченом одговорношћу за управљање чврстим комуналним отпадом „Регионална депонија“ Суботица, који је Скупштина Друштва "Регионалне депоније" д. о. о. Суботица, донела на својој седници одржаној дана 27.06.2024. године и усвојила Одлуком под бројем VIII/2024-12.

II.

Овај закључак се објављује у „Службеном листу општине Сента“ .

Република Србија
Аутономна Покрајина Војводина
Општина Сента
Скупштина општине Сента
Број: 002703430 2024 08858 001 000 380 001
Дана: 27. новембра 2024. године
С е н т а

Председник Скупштине општине Сента

Весеслин Петровић с.р.

О б р а з л о ж е њ е:

Споразум о сарадњи општина везано за формирање региона за управљање чврстим комуналним отпадом потписан је 2007. године а потписници су општине чланице суботичког региона, Град Суботица и Општине Бачка Топола, Сента, Кањижа, Мали Иђош, Чока, а од 2013. године и Нови Кнежевац. Друштво је почело са радом 2008. године, са задатком реализације Споразумом одређених циљева, а као резултат тога су израђене студије и пројекти, који су предуслов за реализацију овог комплексног пројекта.

Оснивачи (чланови) Друштва су:
1.Град Суботица, у чије име оснивачка права врши Скупштина Града Суботица, Суботица, Трг Слободе 1.;

2.Општина Бачка Топола, у чије име оснивачка права врши Скупштина Општине Бачка Топола, Бачка Топола, Маршала Тита 30.;

3.Општина Сента, у чије име оснивачка права врши Скупштина Општине Сента, Сента, Главни трг 1.;

4.Општина Кањижа, у чије име оснивачка права врши Скупштина Општине Кањижа, Кањижа, Главни трг 1;

5.Општина Чока, у чије име оснивачка права врши Скупштина Општине Чока, Чока, Потиска 20.;

6.Општина Мали Иђош, у чије име оснивачка права врши Скупштина Општине Мали Иђош, Мали Иђош, Главна 32.;

7.Општина Нови Кнежевац, у чије оснивачка права врши Скупштина Општине Нови Кнежевац, Нови Кнежевац, Краља Петра I Карађорђевића 1.

Чланом 22.став 1. Тачка 9. Закона о јавним предузећима је прописано да Надзорни одбор Јавног предузећа доноси одлуку о расподели добити, односно покрићу, а ставом 5. Члана 22. Закона о јавним предузећима је утврђено да се одредбе члана 22. Закона о јавним предузећима сходно примењују на друштва капитала која обављају делатност од општег интереса, а чији је власник јединица локалне самоуправе.

Нераспоређена нето добит по годишњем финансијском извештају за 2023. Годину се распоређује оснивачима у зависности од удела истих и критеријумима за расподелу добити дефинисаних Одлукама о буџетима оснивача за 2023. Годину.

Одлука о расподели добити за 2023. Годину се усмерава оснивачима Друштва ради добијања сагласности.

Општинско веће општине Сента је дана године донело Закључак под бројем којим се утврђује предлог **Закључка о давању сагласности на Одлуку о Расподели добити за 2023. Годину Друштва са ограниченом одговорношћу за управљање чврстим комуналним отпадом „Регионална депонија“ Суботица** и исти се упућује Скупштини општине Сента на разматрање и усвајање.

На основу изложеног, предлаже се Скупштини општине разматрање и усвајање **Закључка о давању сагласности Одлуку о Расподели добити за 2023. Годину Друштва са ограниченом одговорношћу за управљање чврстим комуналним отпадом „Регионална депонија“ Суботица** у предложеном тексту.

На основу члана 200. Закона о привредним друштвима („Службени гласник РС“, бр. 36/2011, 99/2011, 83/2014 - други закон, 5/2015, 44/2018, 95/2018 и 91/2019), члана 22. став 1. тачка 9) Закона о јавним предузећима („Службени гласник РС“, бр. 15/2016 и 88/2019), члана 32. став 1. тачка 8) Закона о локалној самоуправи („Службени гласник РС“, бр. 129/2007, 83/2014 – др. закон, 101/2016 – др. Закон и 47/2018 и члана 14. Уговора о оснивању „Регионална депонија“ д.о.о. Суботица, Скупштина Друштва с ограниченом одговорношћу за управљање чврстим комуналним отпадом „Регионална депонија“ Суботица је на 8. седници одржаној дана 27.06.2024. године усвојила следећу

ОДЛУКУ
о расподели добити за 2023. годину
(Број: VIII/2024-12)

I

Остварени резултат пословања по Годишњем финансијском извештају за 2023. годину износи:

Укупан приход:	307.135.836,48
Укупан расход:	306.577.967,09
Остварена добит пре опорезивања:	557.869,39
Порез на добит:	146.264,00
Одложени порески приход:	240.342,99
Остварена нето добит:	**651.948,38**

II

Нераспоређена добит по Годишњем финансијском извештају за 2023. годину у укупном износу од 651.948,38 динара, распоређује се на следећи начин.

Оснивачи	удео %	удео у добити	расподела добити %		расподела добити у динарима	
			Оснивач	Друштво	Оснивач	Друштво
Град Суботица	54,79	357.202,52	50	50	178.601,26	178.601,26
Општина Бачка Топола	13,00	84.753,29	50	50	42.376,64	42.376,64
Општина Кањижа	9,76	63.630,16	50	50	31.815,08	31.815,08
Општина Сента	8,96	58.414,57	50	50	29.207,29	29.207,28
Општина Мали Иђош	4,65	30.315,60	50	50	15.157,80	15.157,80
Општина Чока	4,44	28.946,51	50	50	14.473,26	14.473,27
Општина Нови Кнежевац	4,40	28.685,73	50	50	14.342,86	14.342,86
Укупно	100	**651.948,38**			**325.974,19**	**325.974,19**

III

Одлука се доставља Скупштинама оснивача ради добијања сагласности на исту.

О б р а з л о ж е њ е:

Чланом 22. став 1. тачка 9/ Закона о јавним предузећима је прописано да Надзорни одбор Јавног предузећа доноси одлуку о расподели добити, односно покрићу, а ставом 5. члана 22. Закона о јавним предузећима је утврђено да се одредбе члана 22. Закона о јавним предузећима сходно примењују на друштва капитала која обављају делатност од општег интереса, а чији је власник јединица локалне самоуправе.

Друштво нема исказаних губитака пренесених из ранијих година, нити обавезу издвајања средстава за законске резерве.

Нераспоређена нето добит по годишњем финанансијском извештају за 2023. годину се распоређује оснивачима у зависности од удела истих и критеријума за расподелу добити дефинисаних Одлукама о буџетима оснивача за 2023. годину.

Одлука о расподели добити за 2023. годину се усмерава оснивачима Друштва ради добијања сагласности.

На основу наведеног донета је одлука као у диспозитиву.

Заменик председника Скупштине Друштва

Саболч Саболчки

120.

На основу члана 69. става 1. тачке 3. Закона о јавним предузећима („Сл. гласник РС“, бр. 15/2016 и 88/2019), члана 32. става 1. тачке 8. Закона о локалној самоуправи („Сл. гласник РС“ бр. 129/2007, 83/2014, 101/2016, 47/2018 и 111/2021) и члана 45. став 1. тачка 12. Статута општине Сента („Службени лист општине Сента“ бр. 4/2019), Скупштина општине Сента на својој седници одржаној 27. новембра 2024. године донела је

З А К Љ У Ч А К
О ДАВАЊУ САГЛАСНОСТИ НА ОДЛУКУ О ЦЕНОВНИКУ КОМУНАЛНИХ УСЛУГА ЈАВНОГ КОМУНАЛНОГ-СТАМБЕНОГ ПРЕДУЗЕЋА СЕНТА ЗА 2025. ГОДИНУ

I

Даје се сагласност на Одлуку о ценовнику комуналних услуга Јавног комуналног-стамбеног предузећа Сента за 2025. годину, који је Надзорни одбор предузећа донео на својој седници одржаној дана 13.11.2024.године, Одлуком под бројем 01-1491/2024-2-05.

II

Овај закључак се објављује у „Службеном листу општине Сента“.

Република Србија
Аутономна покрајина Војводина
Општина Сента
Скупштина општине Сента
Број: 003225701 2024 08858 001 000 000 001
Дана: 27. новембра 2024. године
С е н т а

Председник Скупштине општине Сента

Веселин Петровић с.р.

О б р а з л о ж е њ е:

На основу члана 69. става 1. тачке 3. Закона о јавним предузећима („Сл. гласник РС“, бр. 15/2016 и 88/2019), члана 32. става 1. тачке 8. Закона о локалној самоуправи („Сл. гласник РС“ бр. 129/2007, 83/2014, 101/2016, 47/2018 и 111/2021) и члана 45. став 1. тачка 12. Статута општине Сента („Службени лист општине Сента“ бр. 4/2019) и члана 25. Статута ЈКСП Сента („Службени лист општине Сента“ бр. 26/2016), Надзорни одбор ЈКСП Сента на својој седници одржаној 13.11.2024.год. је донео Одлуку о ценовнику комуналних услуга ЈКСП Сента за 2025. годину, под бројем 01-1491/2024-2-05.

Општинско веће је на седници одржаној дана 20.11.2024. године утврдило предлог Закључка о давању сагласности на Одлуку о ценовнику комуналних услуга за 2025. годину у предложеном тексту и исти упутило Скупштини општине Сента на разматрање и усвајање.

На основу члана 22. Закона о јавним предузећима (Сл. Гласник РС 15/2016 и 88/2019) и члана 25. Статута Јавног комунално-стамбеног предузећа Сента ("Сл. лист општине Сента" бр. 26/2016) Надзорни одбор ЈКСП Сента на својој _____. седници дана 13.11.2024.год доноси

О Д Л У К У

О ЦЕНОВНИКУ КОМУНАЛНИХ УСЛУГА ЈКСП СЕНТА ЗА 2025. ГОДИНУ

Члан 1.

Овом одлуком се врши утврђивање ценовника комуналних услуга ЈКСП Сента са даном примене од дана 01.01.2025.године.

Члан 2.

Цене на основу члана 1. ове одлуке су:

опис послова	**јед. мере**			
ПРОИЗВОДЊА И ДИСТРИБУЦИЈА ВОДЕ И ОТПАДНЕ ВОДЕ И ОДВОЂЕЊЕ ОТПАДНИХ ВОДА ГРАДСКОМ КАНАЛИЗАЦИЈОМ				
1. Домаћинства и предузећа која користе водоводну мрежу без канализације, са водомером,плаћају за 1м³ утрошене воде на основу одредаба Одлуке о јавном водоводу (Службени лист општине Сента бр. 6/2000 и 9/2002) и то:			Стара цена	Нова цена
- домаћинства по блок тарифи	м³	до 25 м³	79,90	95,88
		преко 25 м³	159,78	191,74
- велике породице, тј. домаћинства у којима има више од 2 малолетне деце и пензионери самци који имају мању пензију од 75% од просечне пензије	м³	без ограничења	79,90	95,88
- установе, организације и предузећа које финансира СО	м³		79,90	95,88
- остала привредна друштва	м³		160,73	160,73
2. Домаћинства и предузећа која користе водоводну мрежу без водомера, до постављања водомера плаћају месечни паушал и то:				
- домаћинства у индивидуалним зградама	мес		3.000,00	3.000,00
- домаћинства у колективним зградама	мес		3.000,00	3.000,00
- велике породице, тј. домаћинства у којима има више од 2 малолетне деце и пензионери самци који имају мању пензију од 75% од просечне пензије	мес		476,84	476,84

- установе, организације и предузећа			
које финансира СО	мес	1.148,10	1.148,10
- остала привредна друштва	мес	4.018,20	4.018,20

3. На основу Одлуке о канализацији (Службени лист општине Сента бр. 7/2011) под условима упуштања отпадних вода у јавну канализацију по члану 46-55, сви корисници су дужни да плаћају одредјено у Одлуци о канализацији града Сенте, и то:

а) домаћинства за упуштене отпадне воде одвођене градском канализацијом, која поседују водомер, плаћају по утрошку воде	м³	33,95	40,74
б) домаћинства за упуштене отпадне воде одвођене градском канализацијом која не поседују водомерни сат,плаћају месечни паушал	мес	452,40	452,40

ц) за пуштање отпадне воде, одвођене градском канализацијом за отпадне воде, које су у границама загађености по чл. 51. Одлуке о канализацији, а без примарног пречишћавања у кругу предузећа по утрошку воде, читаном по водомерном сату, плаћају по м³

- установе, организације и предузећа			
које финансира СО	м³	33,95	40,74
- остала привредна друштва	м³	83,50	83,50

д) предузећа за упуштање воде одвођене градском канализацијом, која не поседују водомерни сат, плаћају месечни паушал

- установе, организације и предузећа које финансира СО	мес	452,40	452,40
- остала привредна друштва	мес	1.669,80	1.669,80

4. Предузећа и остале организације и удружења са одвођење отпадних вода које се примарно пречишћавају у кругу предузећа, са ефектом одстрањења свих штетних приноса и загађења, за упуштање у градску канализацију по утрошку читаном по водомер-ном сату за 1м3 плаћају на следећи начин:

- установе, организације и предузећа која финансира СО	м³	33,95	40,74
- остала привредна друштва	м³	51,37	51,37

По доношењу овог ценовника, предузећа и остале организације и удружења су дужни, да на својим водозахватима монтирају водомерни сат одговарајућег калибра или мерач протока отпадних вода, сходно члану 28 о канализацији. Од наплате одвођења отпадних вода, на бази чишћења количина по водомерном сату, зимају се градилишта за извођење грађевинских радова објекта високоградње од стране за то регистрованих грађевинских радних организација, за време извођења радова.

Олакшица оним корисницима по паушали, који закључују уговор о монтирању водомерног сата, рачунајући од дана закључивања уговора, уместо 1.148,1 динара 688,86 динара, а за одвод отпадних вода уместо 452,40 динара 271,44 динара са шестомесечном бескаматном отплатом.

5. Пречишћавање отпадне воде

а) – домаћинства

	м³	33,75	40,50
- установе, организације и предузећа			
које финансира СО	м³	33,75	40,50
- остала привредна друштва	м³	55,31	55,31

б) месечни паушал

- домаћинства	мес	450,00	450,00
- установе, организације и предузећа које финансира СО	мес	450,00	450,00
- остала привредна друштва	мес	1.106,10	1.106,10
1. Изношење и депоновање смећа у граду једанпут недељно за грађане			
-по домаћинство(Сента)			1.300,00
-по домаћинство(Горњи Брег,Богараш,Кеви, Торњош)			350,00
2. За изношење смећа једанпут недељно за 1м² пословног простора плаћају			
- установе, организације и предузећа које финансира СО	м²/месец	9,19	11,03
- остала привредна друштва	м²/месец	15,71	15,71
5. Изношење смећа на не приступачна места,ван грађевинског реон			
грађане – мала врећа (25 лит.)	мес	67,25	80,70
- велика врећа (50 лит.)	мес	124,88	149,86
- предузећа – мала врећа (25 лит.)	мес	67,25	80,70
- велика врећа (50 лит.)	мес	124,88	149,86

ЧИШЋЕЊЕ СЕПТИЧКЕ ЈАМЕ И ПОЉСКОГ WЦ-А

опис послова	**јед. мере**	цена у дин.	
1. Чишћење септичке јаме код грађана и установе, организације и предузећа које финансира СО у граду Сента аутоцистерном	тура	3.300,00	5.500,00
2. Чишћење септичке јаме код предузећа у граду Сента	тура	5.500,00	8.800,00
3. Чишћење пољског WЦ-а, превоз и депоновање фекалија	тура	5.500,00	8.800,00
4. Чишћење септичке јаме код грађана и установе, организације и предузећа које финансира СО ван града аутоцист.	тура	5.500,00	8.800,00
5. Чишћење септичке јаме код предузећа ван града Сента	тура	7.000,00	10.000,00
6. У местима која су удаљена преко 5 км, зарачунава се за километражу 30% од цене дизел горива.			

ИЗНОШЕЊЕ И ДЕПОНОВАЊЕ ОСТАЛОГ СМЕЋА

опис послова	јед. мере	цена у дин.	
1. Извођач радова на зградама и објектима у изградњи и адаптацији			
по 1 м² градилишта плаћају дневно	м²/дан	2,21	2,65
2. Изношење и депоновање смећа са булдожером на депонији смећа плаћа се:			
- тракторска приколица	товар	2.000,00	2.400,00
- камион	товар	2.500,00	3.000,00
3. Изношење смећа смештеног у контејнер са специјалним возилом-грађани	ком	3.300,00	6.600,00
УСЛУГЕ ПО ЗАХТЕВУ – СЕНТА - накладач - привреда	по тури		
кипер – смеће	по тури	5.500,00	8.800,00

- Изношење контејнера на веће удаљености или под посебним околностима – по погодби

КАНАЛИЗАЦИЈА – АТМОСФЕРСКА ВОДА

опис послова	јед. мере	цена у дин.	
Предузећа и остале организације и удружења плаћају за упуштање атмосферске воде са отворених платоа, саобраћајница, кровне конструкције који су директно или индиректно повезани са градском канализацијом по изграђеној површини и према члану бр. 50. и 51. општинске Одлуке о канализацији.	м²/месец	17,86	21,43

УЧЕШЋЕ ЗА ВОДОВОД

опис послова	јед. мере	цена у дин.	
Учешће нових корисника градског водовода за развој и реконструкцију водозахвата – обрачунава се према пречнику цеви изграђено у цену			
- домаћинства	мм	571,25	685,50
- предузећа	мм	1.215,00	1.458,00

ПОГРЕБНЕ УСЛУГЕ

опис послова	јед. мере	цена у дин.	
1. Стављање у сандук и ручни пренос посмртних остатака до кола са приземља – по случају	по случају	503,00	603,60
2. Стављање покојника у пластичну врећу – по случају	по случају	503,00	603,60

3. Ручни пренос посмртних остатака из спратних зграда за сваки спрат плус – по једном раднику	по раднику	248,00	297,60
4. Пренос посмртних остатака у граду погребним возилом	по раднику	1.499,00	1.798,80
5. Пратиоци при превозу у граду и изван града – на час	час	379,00	454,80
6. Чекање у болници због предавања покојника (по једном раднику на час)	радник/час	379,00	454,80
7. а) Превоз посмртних остатака ван града – 70% од цене бензина - по км	км		
б) Превоз посмртних остатака ван града – уколико странка обезбеди гориво - 30% од цене бензина – по км	км		
8. Интервенција (излазак ван радног времена)	по случају	1.999,00	2.398,80
б) рад у специјалним условима (вадјење леша из реке, бунара)	по случају	6.671,00	8.005,20
9. Дезинфекција погребних кола – по случају	по случају	248,00	297,60

НАКНАДА ЗА ВРШЕЊЕ УСЛУГА У ГРОБЉУ

1. Ископ и затрпавање обичне раке (3.6 м³) обликовање хумке	по случају	5.003,00	6.003,60
б) ископ и затрпавање дечје раке (2.6 м³)	по случају	2.669,00	3.202,80
ц) ископ и затрпавање раке са оквиром (3.6 м³)	по случају	6.664,00	7.996,80
д) ископ раке за полагање урни	по случају	2.580,00	3.096,00
2. Отварање и зазиђивање гробница	ком	2.171,00	2.605,20
3. Ископ и затрпавање земље гробнице	ком	2.171,00	2.605,20
4. Рад у гробници – премештај посмртних остатака под посебним условима	по случају	2.926,00	3.511,20
5. Дезинфекција гробнице	ком	413,00	495,60
6. Дезинфекција радних одела	ком	248,00	297,60
7. Подизање бетонских поклопаца и поновно постављање	ком	2.479,00	2.974,80

8. Подизање и спуштање мермерних поклоп. са споменика	по ком	5.003,00	6.003,60
9. Скидање, одвоз и паљење венаца са гроба након шест недеља после сахране	по случају	413,00	495,60
10 Испраћај посмртних остатака у Урнама		2.670,00	3.204,00
10. Ексхумација			
а) – ископ и затрпавање обичне раке (3.6 м^2)	по случају	5.003,00	6.003,60
- ископ и затрпавање раке са оквиром	по случају	6.664,00	7.996,80
б) дезинфекција ковчега	по случају	248,00	297,60
ц) ексхумација – вадјење леша и смештај у нови сандук, пренос ручним колицама и спуштање у нови гроб			
- до 2 год.старости	по случају	14.313,00	17.175,60
- преко 2 године старости	по случају	7.494,00	8.992,80
д) Изношење,спуштање и спаљивање старих сандука по ексхумацији	по случају	1.169,00	1.402,80
11. Колчење при изради гробнице или надгробног споменика	по случају	413,00	495,60
12. Постављање покојника на одар	по случају	585,00	702,00
13. Лемљење лименог сандука (без утрошеног материјала)			
материјал(350гр цинка–зарачунати по стварној вредности)	по случају	1.840,00	2.208,00
14. Натпис на ковчег и ознаке	по случају	413,00	495,60
15. Пренос покојника од мртвачнице до раке на колицама, пренос венаца до раке, спуштање ковчега у раку или смештај у гробницу, опрема хумке на раци са обележјем, обављање страже приликом церемоније уз коришћење униформе			
- у градском гробљу	по случају	3.338,00	4.005,60
- у осталим гробљима	по случају	4.135,00	4.962,00
Приликом сахране од куће тарифа се повећава за 50%.			
16. Дезинфекција мртвачнице и спремање	по случају	248,00	297,60
17. Накнада за декорацију мртвачнице по сваком започетом дану коришћења	дан	754,00	904,80

18. Накнада за коришћење мртвачнице по сваком започетом дану	дан	754,00	904,80
19. Ношење ознаке (крста) приликом сахране	по случају	168,00	201,60
20. Дезинфекција колица после сваке сахране	по случају	168,00	201,60
21. Коришћење музике са плоча или траке	по случају	595,00	714,00
22. Коришћење микрофона приликом сахране	по случају	585,00	702,00
23. Коришћење звона	по случају	168,00	201,60
24. Загревање друштвене просторије и чишћ. после сахране	по случају	755,00	906,00
25. Коришћење струје у друштвеној просторији	по случају	500,00	600,00
26. Коришћење хладњака за покојнике			
- мање од 12 сати	по случају	901,00	1.081,20
- преко 12 сати	по дану	1.501,00	1.801,20
трећа лица за сваки започети дан	по дану	2.000,00	2.400,00
27. Штампање посмртнице	по ком	25,00	30,00
ЗАКУП МЕСТА У КОЛУМБАРИЈУМУ (КАСЕТЕ У ЗИДУ ЗА УРНЕ И ГРОБНИЦЕ ЗА УРНЕ)			
1. на период од 10 (десет) година	по ком	19.000,00	22.800,00
2. на период од 20 (двадесет) година	по ком	31.000,00	37.200,00
3. на неограничен период	по ком	100.000,00	120.000,00
ЗАКУП ГРОБНОГ МЕСТА (ГОДИШЊЕ ДИН/ СЛУЧАЈ)			
1. Поред главних путева 1, 1А, 1Б, 1Ц, 2, 2А, 2Б, 3, 4, 4Б,			
Ц, 4Д, 4Ф са обе стране у првом реду - -' симпла рака	по ком	796,00	955,20
- дупла рака	по ком	1.589,00	1.906,80
- рака већа од дупле	по ком	2.384,00	2.860,80
2. Остала гробна места унутар свих парцела осим парцеле бр.1.			
- симпла рака	по ком	658,00	789,60
- дупла рака	по ком	1.314,00	1.576,80

- рака већа од дупле	по ком	1.589,00	1.906,80
3. Сва гробна места унутар парцеле бр.1.			
- симпла рака	по ком	534,00	640,80
- дупла рака	по ком	796,00	955,20
- рака већа од дупле	по ком	1.055,00	1.266,00
4. Закуп гробног земљишта за гробнице			
- новоизрадјене гробнице за сваки м² заузетог простора	м²	259,00	310,80
- старе гробнице за сваки м² заузетог простора	м²	118,00	141,60
5. Докупљивање гробног земљишта ради подизања споменика изнад раке - важи за све парцеле – годишње			
- симпла рака	дин/случај	3.180,00	3.816,00
- дупла рака	дин/случај	5.260,00	6.312,00
- рака већа од дупле	дин/случај	6.710,00	8.052,00
НАКНАДА ЗА ИЗГРАДЊУ ГРОБНИЦЕ (ПО СЛУЧАЈУ) ЗА КОРИСНИКЕ			
1. Израда гробнице			
- за 2 особе	по ком	2.115,00	2.538,00
- за 4 сособе	по ком	3.199,00	3.838,80
- за 6 особа	по ком	4.230,00	5.076,00
ДОЗВОЛА ЗА ИЗВОДЈЕЊЕ ЗАНАТСКИХ РАДОВА НА ГРОБЉУ (односи се на занатлије)			
1. За израду надгробног споменика			
- за симплу раку	по ком	5.248,00	6.297,60
- за дуплу раку	по ком	9.539,00	11.446,80
- за раку већу од дупле	по ком	10.592,00	12.710,40
2. За израду гробнице (са спомеником)			
за две особе	по ком	10.592,00	12.710,40
- за четри особа	по ком	14.818,00	17.781,60
- за шест особа	по ком	16.949,00	20.338,80
3. Адаптација старих споменика по случају (постављање ограде, клупе, пренос старог споменика , урезивање текста, слике, постављање слободног крста, покривање плочама)	по ком	1.500,00	1.800,00
4. Реконструкција старих споменика – 50% од тарифе за израду новог споменика	по ком		

5. Накнада за лагеровање градјевинског материјала од стране каменоресца или закупца гробног места у градском гробљу	по случају	935,00	1.122,00
6. Израда надгробног споменика – дечјег	по ком	3.180,00	3.816,00

НАКНАДА ЗА ВРШЕЊЕ УСЛУГА СОЦИЈАЛНЕ САХРАНЕ

1. Социјална сахрана (ископавање раке,сандук,горњи покров,крст,натпис-пластична слова,превоз)	по случају	28.500,00	28.500,00

ЦЕНОВНИК ОЛИМПИЈСКОГ БАЗЕНА

1. Дневна карта за одрасле	ком	200,00	300,00
2. Дневна карта за децу		180,00	250,00
3. Сезонска карта	ком	3.000,00	4.000,00
4. Лежаљка за сунчање	ком	200,00	300,00

ЦЕНОВНИК ПИЈАЦА

опис послова	**јед. мере**	цена у дин.	
ДНЕВНА ПИЈАЧАРИНА - за објекте зелене, воћне и цветне пијаце плаћа се			
- за столове са годишњом резервацијом	дневно	120,00	150,00
- за столове без годишње резервације	дневно	235,00	300,00

за коришћење половине стола плаћа се 50% наведене цене

1. За монтажне боксове плаћа се дневно:			
- са годишњом резервацијом	дневно	410,00	500,00
- без годишње резервације	дневно	620,00	750,00
2. За објекте млечне пијаце са расхладним уређајем плаћа се дневно:			
за пола витрине са годишњом резервацијом	дневно	55,00	70,00
- за пола витрине без годишње резервације	дневно	100,00	120,00
- за целу витрину са годишњом резервацијом	дневно	125,00	150,00

- за целу витрину без годишње резервације	дневно	205,00	250,00
ПРОИЗВОДИ ЗАНАТСКЕ, КУЋНЕ И ПОЉОПРИВРЕДНЕ ДЕЛАТНОСТИ – Наплаћује се на дан			
1. Све занатлије до 2 м² заузетог простора површине	м²	95,00	114,00
2. Остали производи до 2 м² заузетог простора површине	м²	125,00	150,00
3. Угоститељски шатори и занатлије преко 2 м2 заузетог простора површине	м²	25,00	30,00
4. Специјално опремљени покретни објекти	м²	280,00	336,00
5. Пољопривредни и други производи са заузетим простором већим од 2 м²	м²	95,00	114,00
Употреба јавног WЦ-а		20,00	24,00

ЦЕНОВНИК ЗА МЕСЕЧНУ РЕЗЕРВАЦИЈУ ПИЈАЧНИХ СТОЛОВА

опис послова	**јед. мере**	цена у дин.	
1. И и ИИ ред од бр. 1 – 50 и бр. 147 – 154, гвоздени столови б. 3, 5 и 8	месечно	1.503,00	1.803,60
2. Столови према Поштанској улици од бр. 1 – 24 (занатлије)	месечно	1.503,00	1.803,60
3. Воћарска – нови део – столови од бр. 206 – 220	месечно	1.503,00	1.803,60
4. ИИИ и ИВ ред, столови бр. 51 – 66, 87 – 100 и	месечно	1.132,00	1.358,40
5. Воћарска – покривени део, столови од бр. 67 – 86 и гвоздени столови бр. 13 и 14	месечно	1.696,00	2.035,20
6. В и ВИ ред столови бр. 101 – 133 и гвоздени столови бр. 7 – 15	месечно	1.029,00	1.234,80
7. Столови испред млечне пијаце 1 – 16	месечно	889,00	1.066,80
8. Столови у просторији млечне пијаце са расхладним уређајем (од ред. бр. 1 до 13)			
- пола витрине	месечно	1.132,00	1.358,40
- цела витрина	месечно	2.263,00	2.715,60
9. Места за продају на пијаци по 1 м²	месечно	667,00	800,40

10. Монтажни боксови од 8 м² плаћају се	месечно	2.071,00	2.485,20

ЦЕНОВНИК ЗА РЕЗЕРВАЦИЈУ ПИЈАЧНЕ ТЕЗГЕ НА РОБНОЈ ПИЈАЦИ

опис послова	јед. мере	цена у дин.	
1 За тезге на робној пијаци плаћа се	месечно	3.009,00	3.610,80
2. За столове на робној пијаци плаћа се	месечно	889,00	1.066,80
3. За продајна места на робној пијаци плаћа се за 1 м²	месечно	667,00	800,40
4. Дневна пијачарина за један сто, тезгу или продајно место са годишњом резервацијом	дневно	205,00	246,00
5. Дневна пијачарина за један сто, тезгу или продајно место без годишње резервације	дневно	315,00	378,00

ЦЕНОВНИК ЗА ИЗДАВАЊЕ МЕСТА ЗА КИОСК

опис послова	јед. мере	цена у дин.	
1. Киосци до 5,0 м² – дневно	ком	54,83	65,80
		10,37	12,44
2. Киосци преко 5,0 м² – дневно	м²		

ЦЕНОВНИК ВАШАРИШТА

опис послова	јед. мере	цена у дин.	
ЦЕНА ВАШАРИШТА			
ВАШАРИШТЕ СТОКЕ – Наплаћује се за дан			
1. Коњи, ждребад и магарци	ком	290,00	348,00
2. Краве	ком	290,00	348,00
3. Телад	ком	205,00	246,00
4. Свиње, назимад	ком	205,00	246,00
5. Прасад	ком	85,00	102,00
6. Овце, козе	ком	155,00	186,00
ПОЉОПРИВРЕДНЕ МАШИНЕ И ОПРЕМА – Наплаћује се на дан			

Шпедитер	ком	230,00	276,00
2. Сељачка кола	ком	205,00	246,00
3. Комбајн	ком	430,00	516,00
4. Трактор	ком	360,00	432,00
5. Камион, приколица	ком	360,00	432,00
6. Крушач, крупара, плуг, сејачица и остало	ком	175,00	210,00
ПРОИЗВОДИ ЗАНАТСКЕ, КУЋНЕ И ПОЉОПРИВРЕДНЕ ДЕЛАТНОСТИ – Наплаћује се на дан			
1. Све занатлије до 3 м^2 заузетог простора површине	м^2	115,00	138,00
2. Остали производи до 3 м^2 заузетог простора површине	м^2	155,00	186,00
3. Угоститељски шатори и занатлије преко 3 м2 заузетог простора површине	м^2	40,00	48,00
4. Рингишпил, стрелишта и слично	м^2	85,00	102,00
5. Циркус	дан		12.000,00
6. Специјално опремљени покретни објекти	м^2	360,00	432,00
7. Пољопривредни и други производи са заузетим простором већим од 3 м^2	м^2	115,00	138,00
ПОЛОВНА ВОЗИЛА – Наплаћује се на дан			
1. Аутомобил	ком	175,00	210,00
2. Мотоцикл	ком	115,00	138,00
ПАРКИРАЊЕ – Тарифни број 6.			
1. Аутомобил	ком	175,00	210,00
2. Мотоцикл	ком	115,00	138,00
3. Камион	ком	360,00	432,00
4. Трактор са приколицом	ком	360,00	432,00
Употреба јавног WЦ-а		20,00	24,00

ЦЕНОВНИК ЗА ИЗДАВАЊЕ ПРОДАЈНИХ МЕСТА НА ВАШАРИШТУ У СЕНТИ

опис послова	јед. мере	цена у дин.	
1. Резервација продајних места за вашариште			
- без прикључка на струју	1м/месец	205,00	246,00
- са прикључком на струју	1м/месец	345,00	414,00

ЦЕНОВНИК ЗА ПАРКИНГ СЕРВИС

опис послова	јед. мере	цена у дин.	
1. I Зона (црвена)	по часу	35,00	42,00
2. II Зона (плава)	по часу	25,00	30,00
3. Посебна карта за паркирање (I i II зона)	дневно	500,00	600,00
4. Дневна карта за плаву зону	денвно	100,00	120,00
5. Месечна карта за плаву зону	денвно	1.500,00	1.800,00
6. Годишња карта за плаву зону	месечно	9.000,00	10.800,00
7. Месечна карта испред објекта који је у власништву корисника услуге	месечно	100,00	120,00
8. Превоз ствари	по тури	1.500,00	1.800,00
9. Чување ствари	денвно	100,00	120,00
10. У случају не прописаног паркирања, транспорт возила шлеп службом (специјално возило „Паук“) на депонију и чување истог 24 часа		5.000,00	6.000,00
11. Започета интервенција шлеп службе (када се возило подигне на специјално возило али се не одшлепа)		2.500,00	3.000,00

Члан 3.

Цене у овој одлуци су утврђене са ПДВ.

Члан 4.

Ова одлука ступа на снагу осмог дана од дана објављивања на огласној табли ЈКСП Сента. Ова одлука је објављена на огласној табли дана _____године. Ова одлука ће се примењивати од дана добијања сагласности од Скупштине општине Сента. Сагласност за ову одлуку је дата на основу _____ донетог дана _____ године под бр. _____.

Члан 5.

Ова одлука се објављује у Службеном листу општине Сента након добијања сагласности од Скупштине општине Сента.

ЈАВНО КОМУНАЛНО-СТАМБЕНО
ПРЕДУЗЕЋЕ СЕНТА

Председник Надзорног одбора
Шухајда Изабела



ЈАВНО КОМУНАЛНО-СТАМБЕНО ПРЕДУЗЕЋЕ
СЕНТА
Сента, Илије Бирчанина бр. 2.
Матични број: 08139679, ПИБ: 101101238
БРОЈ: 01-1491/2024-2-05
ДАНА: 13.11.2024.

На основу члана 25. Статута Јавног комунално-стамбеног предузећа Сента („Службени лист Општине Сента“ број 26/2016) Надзорни одбор ЈКСП Сента на својој седници одржаној дана 13.11.2024. године донео је

О Д Л У К У

1. Усваја се Ценовник комуналних услуга за 2025. годину.

2. Ценовник комуналних услуга чини саставни део ове одлуке.

3. Ова одлука се доставља оснивачу на даљи поступак.

Председник Надзорног одбора
Шухајда Изабела

121.

На основу члана 100. став 3. Закона о заштити животне средине („Службени гласник РС“, број 135/2004, 36/2009, 36/2009 - др. закон, 72/2009 - др. закон, 43/2011 - одлука УС, 14/2016 76/2018 и 95/2018-др. закон), члана 20. став 1. тачка 11. Закона о локалној самоуправи („Службени гласник РС“, број 129/2007, 83/2014 - др. закон, 101/2016 - др. закон и 47/2018) и члана 46. Статута општине Сента („Службени лист општине Сента“, бр. 4/2019), а по прибављеној сагласности Министарства заштите животне средине Републике Србије 20.06.2024. и 23.07.2024. године под бројем 1357956 2024 14850 006 005 400 041, Скупштина општине Сента на седници одржаној 27. новембра 2024. године доноси

ЗАКЉУЧАК
О УСВАЈАЊУ ПРОГРАМА КОРИШЋЕЊА СРЕДСТАВА БУЏЕТСКОГ ФОНДА ЗА ЗАШТИТУ ЖИВОТНЕ СРЕДИНЕ ОПШТИНЕ СЕНТА ЗА 2024. ГОДИНУ

I

Усваја се Програм коришћења средстава буџетског фонда за заштиту животне средине општине Сента за 2024. годину у предложеном тексту.

II

Текст Програма коришћења средстава буџетског фонда за заштиту животне средине општине Сента за 2024. годину чини саставни део овог Закључка.

III

Овај Закључак се заједно са Програмом објављује у „Службеном листу општине Сента“.

Република Србија
Аутономна Покрајина Војводина
Општина Сента **Председник Скупштине општине Сента**
Број: 1040350 2024 08858 001 000 380 001
Дана: 27. новембра 2024. године **Весеслин Петровић с.р.**
Се н т а

Образложење:

Чланом 100. став 3. Закона о заштити животне средине („Службени гласник РС“, број 135/2004, 36/2009, 36/2009 - др. закон, 72/2009 - др. закон, 43/2011 - одлука УС, 14/2016 76/2018 и 95/2018-др. закон) утврђено је да се средства буџетског фонда користе за финансирање заштите и унапређивање животне средине, на основу утврђеног програма коришћења средстава буџетског фонда који доноси надлежни

орган аутономне покрајине, односно јединице локалне самоуправе у складу са акционим и санационим плановима из члана 68. овог закона, по претходно прибављеној сагласности Министарства о намени коришћења средстава.

Према члану 20. став 1. тачка 11. Закона о локалној самоуправи („Службени гласник РС“, број 129/2007, 83/2014 - др. Закон, 101/2016 - др. закон и 47/2018) и члану 46. Статута општине Сента (“Службени лист општине Сента”, бр. 4/2019) општина, преко својих органа, у складу с Уставом и законом стара се о заштити животне средине, доноси програме коришћења и заштите природних вредности и програме заштите животне средине, односно локалне акционе и санационе планове, у складу са стратешким документима и својим интересима и специфичностима и утврђује посебну накнаду за заштиту и унапређење животне средине.

Дана 20.06.2024. и 23.07.2024. године Министарство заштите животне средине Републике Србије доставио је сагласност на нацрт и допуњени нацрт Програма коришћења буџетског фонда за заштиту животне средине општине Сента за 2024. годину.

Општинско веће је на својој седници утврдило предлог Програма коришћења средстава буџетског фонда за заштиту животне средине општине Сента за 2024. годину у предложеном тексту и исти упутило Скупштини општине Сента на разматрање и усвајање.

П Р О Г Р А М

КОРИШЋЕЊА СРЕДСТАВА БУЏЕТСКОГ ФОНДА ЗА ЗАШТИТУ ЖИВОТНЕ СРЕДИНЕ ОПШТИНЕ СЕНТА ЗА 2024. ГОДИНУ

I. Овим Програмом о коришћењу средстава Буџетског фонда за заштиту животне средине општине Сента за 2024. годину утврђују се намене и начин коришћења средстава Буџетског фонда за заштиту животне средине општине Сента (у даљем тексту: Фонд) за 2024. годину, намењени за реализацију планова, програма, пројеката и других активности у области заштите и унапређења животне средине на територији општине Сента у 2024. години.

II. Средства Фонда из тачке 1. овог Програма, у укупном износу од **12.684.512,19 РСД**, остариће се од накнаде за заштиту и унапређивање животне средине која се наплаћује по Одлуци о износима накнада за коришћење јавних добара на територији општине Сента ("Службени лист општине Сента", бр. 7/2019, 20/2019 и 22/2019), и то од:

- накнада за заштиту и унапређивање животне средине	**8.000.000,00 РСД**
- пренета средства из претходне године	**4.684.512,19 РСД**

III. Средства Фонда из тачке 2. овог Програма користиће се наменски за финансирање обавеза локалне самоуправе утврђених законима из области заштите животне средине; подстицајних, превентивних и санационих програма и пројеката; програма и пројеката праћења стања животне средине (мониторинг); програма у вези са управљањем отпадом; едукативних програма на јачању свести; као и других активности од значаја за заштиту животне средине у општини.

IV. Неискоришћена средства Буџетског фонда на крају текуће године преносе се у наредну годину у складу са чланом 10. Одлуке о буџетском фонду за заштиту животне средине („Службени лист општине Сента“ број 7 /10).

Образац 1

ПРОГРАМ КОРИШЋЕЊА СРЕДСТАВА БУЏЕТСКОГ ФОНДА ЗА ЗАШТИТУ ЖИВОТНЕ СРЕДИНЕ ОПШТИНЕ СЕНТА ЗА 2024. ГОДИНУ

Усвојен на седници.-..... дана.....године

Редни број активности	Програмска активност	Сагласност министарства заштите животне средине на предлог програма (датум издавања и број сагласности)	Детаљан опис активности	Циљ активности	Надлежни за спровођење програмске активности	Финансијска средства потребна за реализацију предвиђене активности	Извор средстава финансирања	Износ одобрених средстава за ову активност у претходној години
Контрола и заштита ваздуха и сузбијање инхалационих алергена								
1.	**Мониторинг ваздуха**		**Спровођење мониторинга ваздуха према програму**	**Унапређење квалитета животне средине**	**Општина Сента, Завод за јавно здравље**	**3.200.000,00**	**Општина Сента**	**3.000.000,00**
Управљање отпадом.								
2.	**Уклањање дивљих депонија**		**Уклањање дивљих депонија на територији општине Сента**	**Одрживо управљање осталим врстама отпада, повећан проценат очишћених дивљих депонија**	**Општина Сента, Јавно комунално стамбено предузеће Сента**	**2.500.000,00**	**Општина Сента**	**1.756.296,77**
3.	**Набавка канти и контејнера**		**Набавка канти и контејнера за смеће и постављање истих на јавним**	**Одрживо управљање комуналним отпадом**	**Општина Сента, Предузећа по уговору**	**1.500.000,00**	**Општина Сента**	**2.500.000,00**

			површинама					
4.	**Набавка канти**		**Набавка канти за смеће и постављање истих на јавним површинама**	**Одрживо управљање комуналним отпадом**	**Општина Сента, Предузећа по уговору**	**1.000.000,00**	**Општина Сента**	**/**
Контрола и управљање отпадним водама								
	/							
Контрола и заштита површинских и подземних вода								
5.	**Анализа површинске воде**		**Спровођење мониторинга површинске воде према програму**	**Унапређење квалитета животне средин**	**Општина Сента, Завод за јавно здравље**	**100.000,00**	**Општина Сента**	**/**
Контрола и заштита природе, биодиверзитет, јавне зелене површине								
6.	**Оснивање и одржавање зелених површина**		**Садња дрвећа и ветрозаштитних појасева на територији општине Сента**	**Оснивање и одржавање зелених површина у циљу побољшања квалитета чинилаца животне средине (заштите од буке, прашкасте материје и хортикултурално уређење)**	**Општина Сента, Јавно комунално стамбено предузеће Сента**	**1.300.000,00**	**Општина Сента**	**1.200.000,00**
7.	**Набавка садница**		**Оснивање и одржавање зелених површина на територији**	**Оснивање и одржавање зелених површина у циљу**	**Општина Сента, Предузећа по угово**	**884,512.19**	**Општина Сента**	**/**

			општине Сента	**побољшања квалитета чинилаца животне средине (заштите од буке, прашкасте материје и хортикултурално уређење)**				
Мере адаптације на климатске промене								
	/							
Контрола и заштита земљишта								
	/							
Контрола и заштита од буке								
8.	**Мониторинг комуналне буке**		**Спровођење мониторинга буке према програму**	**Унапређење квалитета животне средине**	**Општина Сента, Завод за јавно здравље**	**700.000,00**	**Општина Сента**	**620.000,00**
Контрола и заштита од нејонизујућег зрачења								
	/							
Информисање, едукација, промоција и популаризација заштите животне средине								
9.	**Акција „За чистију Сенту“**		**Организовање акције чишћења града и села у општини Сента, сакупљањем разбачених смећа, где учествују ученици основних школа, грађани цивилне организације. Акција је едукативног**	**Едукација грађана**	**Општина Сента**	**350.000,00**	**Општина Сента**	**350.000,00**

			карактера, у циљу заштите животне средине. Учесницима обезбедимо рукавице, џакове					
10.	**Израда и постављање едукационих табли**		**Постављање едукационих табли у општини Сента**	**Едукација грађана**	**Општина Сента, Предузећа по уговору**	**200.000,00**	**Општина Сента**	**150.000,00**
11.	**Набавка кеса од природног материјала (екоторбе)**		**Набавка кеса од природног материјала (екоторбе)**	**Едукација грађана**	**Општина Сента, Предузећа по уговору**	**950.000,00**	**Општина Сента**	**750.000,00**
Остало								
	/							

Место и датум **Место печата** **ОДГОВОРНО ЛИЦЕ**

V. Финансирање или суфинансирање активности из тачке III. овог програма вршиће се у зависности од прилива средстава прикупљених у складу са Одлуком о износима накнада за коришћење јавних добара на територији општине Сента.

VI. Када се приходи и примања Фонда у току буџетске године не остварују у планираном износу, расходи ће се остварити по приоритетима које утврди Председник општине Сента, и то: обавезе утврђене законом и раније преузете уговорне обавезе.

VII. Средства из тачке II. овог Програма могу да се увећају за износ донација и прихода из других извора, која ће се користити у складу са овим програмом.

VIII. Реализацију Програма и надзор над извршавањем уговорних обавеза и реализацију појединачних програма и пројеката спроводи Одељење за грађевинске и комуналне послове Општинске управе општине Сента.

Република Србија
МИНИСТАРСТВО ЗАШТИТЕ
ЖИВОТНЕ СРЕДИНЕ
Број: 1357956 2024 14850 006 005 400 041
Датум: 20. јун 2024. године
Немањина 22-26
Београд

РЕПУБЛИКА СРБИЈА
Аутономна Покрајина Војводина
Општина Сента
Општинска управа општине Сента
Одељење за грађевинске и комуналне послове
Одсек за урбанизам, грађевинске и комуналне послове

Главни трг бр. 1
24400 Сента

У вези вашег захтева број 001040350 2024 08858 001 000 380 001 од 27. марта 2024. године, као и допуне захтева број 001040350 2024 08858 001 000 380 001 од 8 маја 2024. године, којима се из делокруга надлежности Министарства заштите животне средине у смислу одредбе члана 100. став 3. Закона о заштити животне средине („Службени гласник РС“ бр. 135/04, 36/09, 36/09 - др. закон, 72/09 - др. закон, 43/11 УС, 14/16, 76/18 и 95/18 – др закон), тражи сагласност на предлог Програма коришћења средстава буџетског фонда за заштиту животне средине општине Сента за 2024. годину, обавештавамо вас да смо размотрили достављени материјал.

Министарство заштите животне средине сматра да се предлог Програма коришћења средстава Буџетског фонда за заштиту животне средине општине Сента за 2024. годину, може делимично прихватити и даје сагласност на тачке 1, 2, 3, 4, 5, 7, 8 и 11, као и део тачке 10. Израда и постављање едукационих табли, који се односи на израду и постављање едукационих табли из области заштите животне средине.

Тачка 9. Акција „За чиистију Сенту“ представља комуналну делатност и не може се финансирати из буџетског фонда за заштиту животне средине.

МИНИСТАРКА
Ирена Вујовић

Република Србија
МИНИСТАРСТВО ЗАШТИТЕ
ЖИВОТНЕ СРЕДИНЕ
Број: 1357956 2024 14850 006 005 400 041
Датум: 23. јул 2024. године
Немањина 22-26
Београд

РЕПУБЛИКА СРБИЈА
Аутономна Покрајина Војводина
Општина Сента
Општинска управа општине Сента
Одељење за грађевинске и комуналне послове
Одсек за урбанизам, грађевинске и комуналне послове

Главни трг бр. 1
24400 Сента

У вези ваше допуне захтева број 001040350 2024 08858 001 000 380 001 од 19. јула 2024. године, којим се из делокруга надлежности Министарства заштите животне средине у смислу одредбе члана 100. став 3. Закона о заштити животне средине („Службени гласник РС“ бр. 135/04, 36/09, 36/09 - др. закон, 72/09 - др. закон, 43/11 УС, 14/16, 76/18 и 95/18 – др закон), тражи сагласност на допуну предлога Програма коришћења средстава буџетског фонда за заштиту животне средине општине Сента за 2024. годину, обавештавамо вас да смо размотрили достављени материјал.

Министарство заштите животне средине сматра да се допуна предлога Програма коришћења средстава Буџетског фонда за заштиту животне средине општине Сента за 2024. годину, може прихватити и даје сагласност на тачке 6. и 9. из допуне предлога Програма.

МИНИСТАРКА
Ирена Вујовић

122.

На основу члана 20. Закона о управљању отпадом („Службени гласник Републике Србије“ бр.36/09, 88/10 и 14/16), члана 32. става 1. тачка 20. Закона о локалној самоуправи („Службени гласник РС”, бр. 129/2007 и 83/2014 - др.закон, 101/2016 -др. закон и 47/2018) и члана 45. става 1. тачке 6. и 64. Статута општине Сента (“Службени лист општине Сента”, бр. 4//2019), Скупштина општине Сента на својој седници, одржаној 27. новембра 2024. године донела је

З А К Љ У Ч А К
О УСВАЈАЊУ ЛОКАЛНОГ ПЛАНА УПРАВЉАЊА ОТПАДОМ У ОПШТИНИ СЕНТА ЗА ПЕРИОД ОД 2024. ДО 2034. ГОДИНЕ

I.

УСВАЈА СЕ Локални план управљања отпадом у општини Сента за период од 2024. до 2034. године, под бројем: 002760114 2024 08858 001 000 383 048 од маја 2024. године.

II.

Локални план управљања отпадом у општини Сента за период од 2024. до 2034. године чини прилог овог Закључка.

III.

Овај закључак се објављује у „Службеном листу општине Сента“.

Република Србија
Аутономна Покрајина Војводина
Општина Сента
Скупштина општине Сента
Број: 002760114 2024 08858 001 000 383 048
Дана: 27. новембра 2024. године
С е н т а

Председница Скупштине општине Сента

Петровић Веселин с. р.

О б р а з л о ж е њ е:

Према члану 20. Закона о управљању отпадом („Службени гласник РС“, број: бр. 36/2009, 88/2010, 14/2016, 95/2018 - др. закон и 35/2023) јединица локалне самоуправе: доноси локални план управљања отпадом и стара се о његовом спровођењу; спроводи управљање неопасним (укључујући комунални) и инертним отпадом на својој територији; уређује поступак наплате услуга; издаје дозволе и друге акте; врши надзор и контролу мера

поступања са отпадом, као и друге послове утврђене законом.

Локална самоуправа одобрава локални план управљања отпадом и друге прописе о управљању комуналним отпадом који уређују систем управљања комуналним отпадом.

Према члану 9. става 2. Закона о управљању отпадом („Службени гласник РС“, број: бр. 36/2009, 88/2010, 14/2016, 95/2018 - др. закон и 35/2023) јединица локалне самоуправе доноси локални план управљања отпадом на својој територији. Према члану 13. Закона, план дефинише циљеве управљања отпадом на својој територији у складу са Програмом. Према члану 14. Закона о управљању отпадом („Службени гласник РС“, број: бр. 36/2009, 88/2010, 14/2016, 95/2018 - др. закон и 35/2023), план се доноси за период од 10 година, а поново се разматра сваких пет година, и по потреби ревидира и доноси за наредних 10 година.
Надлежност Скупштине општине Сента за доношење предложеног плана прописана је чланом 45. става 1. тачке 6. и 64. Статута општине Сента („Службени лист општине Сента“, бр. 4/2019).
Према члану 32. став 1. тачка 6. Закона о локалној самоуправи („Службени гласник Републике Србије“, бр. 129/2007, 83/2014 – др. закон, 101/2016 – др. закон и 47/2018) и члану 45. став 1. тачка 6. Статута Општине Сента („Службени лист Општине Сента”, бр. 4/2019) Скупштина општине, у складу са законом доноси прописе и друге опште акте из своје надлежности.

Општинско веће општине Сента као овлашћени предлагач аката које доноси Скупштина општине Сента, предложило је закључак о усвајању **Локалног плана управљања отпадом у општини Сента за период од 2024. до 2034. године.**

Скупштина општине Сента, након разматрања предлога Општинског већа општине Сента и мишљења Одбора за урбанизам, стамбено комуналне делатности и екологију, донела је одлуку као у диспозитиву.

ОПШТИНА СЕНТА

ОПШТИНСКА УПРАВА

Локални план управљања отпадом у општини Сента за период од 2024. до 2034. године

Мај, 2024. година

САДРЖАЈ

1. Циљеви израде локалног плана управљања отпадом 3
2. Подаци о општини 4
2.1 Територија и становништво 5
2.2 Економска и привредна активност општине Сента 6
2.3 Саобраћајна инфраструктура 8
2.4. Геолошке карактеристике 9
2.5. Хидролошке карактеристике 10
2.6. Климатске карактеристике 12
3. Институционални оквир управљања отпадом 12
3.1. Субјекти и одговорности у управљању отпадом 12
3.2. Институционални оквир 16
4. Стање у области управљања отпадом у општини Сента 21
4.1 Врсте, количине и састав отпада 22
4.2 Сакупљање отпада и транспорт 26
4.3 Одлагање отпада 29
4.4 Индустријски и опасан отпад 32
4.5 Посебни токови отпада 35
5. Стратешки оквир и потребне промене 45
5.1 Количине, врсте и састав отпада 46
5.1.1 Превенција настајања отпада 48
5.1.2 Процена будућих количина комуналног отпада у општини Сента 49
5.1.3 Подаци о степену покривености услугама сакупљања отпада 51
5.2 Регион за управљање отпадом 52
5.3 Сакупљање и транспорт отпада 55
5.3.1 Програм сакупљања отпада из домаћинства 56
5.3.2 Програм сакупљања опасног отпада из домаћинства 62
5.3.3 Програм сакупљања комерцијалног отпада 63
5.3.4 Програм сакупљања кабастог отпада 64
5.4 Предложене опције третмана отпада 64
5.4.1 Предлози за поновну употребу и рецикажау компонената комуналног отпада 65
5.4.2 Програм смањења биоразградивог и амбалажмог отпада у комуналном отпаду 66
5.4.3 Програм управљања индустријским отпадом 67
5.5 Одлагање отпада 69
5.6 Потребна инфраструктура и опрема на регионалном нивоу 69
5.6.1 Рециклажна дворишта 70
5.6.2 Трансфер станице 73
5.6.3 Регионални центар за управљање отпадом 75
5.7 Управљање посебним токовима отпада 77
5.8 Мере за спречавање кретања отпада који није обухваћен планом и мере за поступање са отпадом који настаје у ванредним ситуацијама 80
5.9 Препоруке за санацију депонија – сметлишта 82
6. **Финансијска анализа и процена трошкова** 84

6.1 Процена трошкова и извори финансирања санације сметлишта 87
6.2 Процена трошкова и извори финансирања успостављања регионалног система управљања отпадом 87
6.3 Извори финансирања функционисања регионалног система управљања отпадом 88
7. Закључак 90

1. Циљеви израде локалног плана управљања отпадом

Локални план управљања отпадом представља документ којим се организује процес управљања отпадом на нивоу општине. Законом о управљању отпадом[1] дефинисана је обавеза израде локалних и регионалних планова управљања отпадом који треба да буду међусобно усаглашени са Програмом управљања отпадом Републике Србије за период 2022 – 2031. године.

Према Закону о управљању отпадом, јединица локалне самоуправе: доноси локални план управљања отпадом и стара се о његовом спровођењу; спроводи управљање неопасним (укључујући комунални) и инертним отпадом на својој територији; уређује поступак наплате услуга; издаје дозволе и друге акте; врши надзор и контролу мера поступања са отпадом, као и друге послове утврђене законом. Локална самоуправа одобрава локални план управљања отпадом и друге прописе о управљању комуналним отпадом који уређују систем управљања комуналним отпадом.[2]

Према члану 9. Закона о управљању отпадом јединица локалне самоуправе доноси локални план управљања отпадом на својој територији. Према члану 13. Закона, план дефинише циљеве управљања отпадом на својој територији у складу са Програмом. Према члану 14., план се доноси за период од 10 година, а поново се разматра сваких пет година, и по потреби ревидира и доноси за наредних 10 година.

Скупштина општина Сента је на седници одржаној дана _____ донела Закњучак о усвајању Локалног плана управљања отпадом у општини Сента за период од 2024. до 2034. године.

Главни циљ Локалног плана је успостављање одрживог система управљања отпадом коришћењем савремених принципа и најбољих доступних опција за управљање отпадом уз минимализацију неповољних утицаја на здравље становништва и животну средину.

Локалним планом управљања отпадом биће приказано тренутно стање у области управљања отпадом у општини Сента, односно количине, врсте отпада, начин сакупљања, третирања и збрињавања отпада. Такође, биће извршена анализа постојећих капацитета за управљање отпадом, на основу чега ће се разматрати потребе за унапређењем система, као и правци, приоритети, динамика и начин решавања проблема у складу са Регионалним планом управљања отпадом.

[1] Закон о управљању отпадом ("Службени гласник Републике Србије", бр. 36/2009, 88/2010, 14/2016, 95/2018 - др. закон и 35/2023)
[2] Програм управљања отпадом у Републици Србији за период 2022-2031. године ("Службени гласник Републике Србије", бр. 12/2022)

Стручна подршка и консултантске услуге при изради документа пружене су од стране Универзитета Едуконс, а на основу Уговора о јавној набавци услуга избора консултанта за израду планске документације број 141-404-303/2023-04 од 31.10.2023. године, закљученог 06.11.2023. године у Новом Саду између Покрајинског секретаријата за регионални развој, међурегионалну сарадњу и локалну самоуправу, АП Војводине и Универзитета Едуконс у Сремској Каменици (редни број ЈН 0004/2023).

2. Подаци о општини

Општина Сента је општина која се налази у Аутономној Покрајини Војводини, у североисточном делу Бачке и припада Севернобанатском округу, иако се налази у Бачкој.

Заузима површину од 294 км². Граничи се са општином Чока на истоку, где природну границу представља река Тиса. На западу поток Чик представља границу са Бачком Тополом, а на северу према Кањижи и Суботици и на југу према Ади, границе су вештачки повучене. Општина Сента је окружена градом Суботица и општином Бачка Топола са западне стране, општином Кањижа са северне стране, општином Чока са источне и општином Ада са јужне стране.

Сента је раскрсница регионалних путева, Сегедин-Сента-Нови Сад и Бачка Топола-Сента-Чока-Кикинда. Укидањем железничког саобраћаја на линији Хоргош-Кањижа- Сента-Бечеј-Нови Сад и изградњом аутопута Е-75, од кога је удаљена 38 км, Сента је остала по страни од европских коридора.

Општина спада у ред мањих општина. По површини општина је међу 45 војвођанских општина на 20. месту. На следећој слици је приказан је положај општине Сента у Републици Србији и мапа Севернобанатског округа.

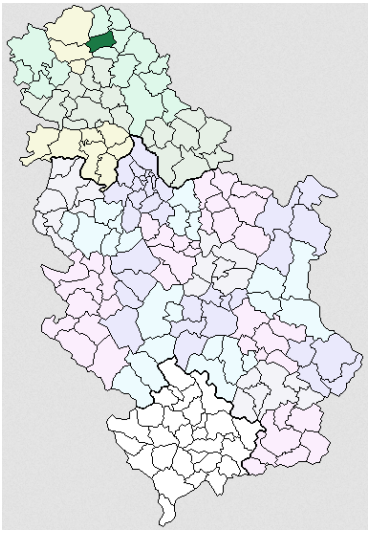



Слика 1. Положај општине Сента у Републици Србији и мапа Севернобанатског округа

2.1 Територија и становништво

Општина Сента налази се у североисточном делу Бачке, северном делу Војводине и припада Севернобанатском округу, иако се налази у Бачкој. Заузима површину од 294 км² (од чега је пољопривредно земљиште 26.593 ха, а територија под шумом 137,7 ха). Кроз општину Сента пролази магистрални пут М-24, као и аутопут Е-75. Има међународно речно пристаниште на Тиси, оспособљено за мултифункционални транспорт добара.

Према попису становништва из 2022. године, општина има 17.953 становника (9.320 припадница женског пола и 8.633 припадника мушког пола). Најбројнији су Мађари са 76% и Срби са 12%. Општина Сента обухвата 5 насељених места: Сента, Богараш, Горњи Брег, Кеви и Торњош. Сента је градско насеље, док су сва остала насеља сеоског типа. Број становника по насељима у општини Сента је приказан у табели 2.1.

Табела 2.1 Број становника у општини Сента

Насеље	**Број становника**
Сента	14.452
Богараш	436
Горњи Брег	1.259
Кеви	565
Торњош	1.241
УКУПНО	17.953

На наредној слици приказан је положај насеља у општини Сента.

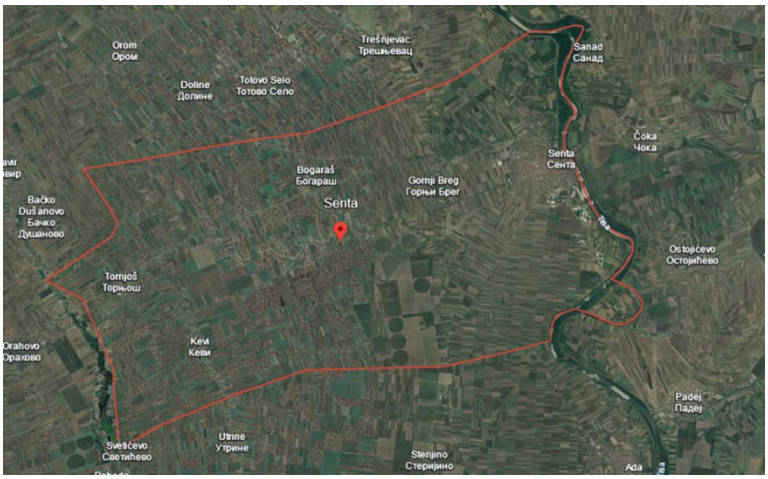

Слика 2.2 Насеља у општини Сента

2.2 Економска и привредна активност општине Сента

Општина Сента располаже повољним природним условима (земљиште, клима, водни ресурси) за пољопривредну производњу и има солидно развијену прехрембену индустрију. Преко 70% површине општине је пољопривредно земљиште, а преко 95% пољопривредних површина чине оранице. И поред релативно повољне сетвене структуре, са значајним учешћем индустријског биља, крмног биља и повр̌ћа и релативно високом заступљеношћу сточарства за војвођанске прилике, расположиви потенцијали нису у довољној мери искоришћени, због релативно ниских приноса свих значајнијих усева биљне производње, слабог коришћења водних ресурса за наводњавање, а тиме и коришћења земљишних површина за накнадну сетву, као и нестабилности биљне производње. Мали поседи, доминантних

сељачких газдинстава и њихова неорганизованост, негативно утичу на ефикасност и конкурентност пољопривреде.

Индустријализација Сенте одвија се у другој половини XIX века, пошто је кроз регион изграђена железничка пруга Суботица-Хоргош-Сента-Бечеј, односно Суботица-Сента, те се тако град прикључује на државну железничку мрежу и посредно укључује у њен економски развој. Пошто се Сента налази на пољопривредном подручју, на овим просторима увек је преовладавала прерађивачка индустрија пољопривредних производа. Значајни капацитети прерађивачке индустрије су:

- „Japan Tobacco International“ - дуванска индустрија,
- „Alltech Fermin“- фабрика за производњу квасца и
- „Житопромет“-млинска индустрија.

У општини постоји два јавна предузећа и то Јавно предузеће Елгас Сента и Јавно комунално стамбено предузеће Сента.

По подацима Агенције за привредне регистре за 2019. годину у општини Сента регистровано је 261 привредно друштво и 1.297 пољопривредних газдинстава.

Табеларни приказ (табела 2.2) броја привредних субјеката према делатностима и њихов удео у укупном броју.

Табела 2.2 Број привредних субјеката према делатностима и њихов удео у укупном броју

Делатности	Број	%
Пољопривреда, шумарство и водопривреда	26	4
Прерађивачка индустрија	118	17
Производња ел. енергије, гаса и воде	4	1
Грађевинарство	33	5
Трговина на велико и мало, оправка	288	42
Хотели и ресторани	42	6
Здравствени и социјални рад	10	1
Саобраћај, складиштење и везе	56	8
Финасијско поседовање	11	2
Послови с некретнинама, изнајмљибање	70	10
Образовање	9	1
Друге комуналне, друштвене и личне услуге	23	3

2.3 Саобраћајна инфраструктура

Друмски саобраћај

Општина Сента има релативно повољан положај у односу на важније комуникације. Кроз општину пролази државни пут меридијанског правца Нови Сад - Сента – Сегедин и државни пут који од запада повезује Сенту са Бачком Тополом, а према истоку се наставља ка Чоки и Кикинди. Овим путним правцем Сента се на 38 км спаја са државним путем Iа реда. Овај пут, повезује више градских центара различитих нивоа и осталих насеља, северног Баната, средње и северне Бачке и Подунавља. Овај пут је значајан за општину Сента, јер се преко њега комуницира са две земље чланице Европске уније.[3]

Државни путеви на територији Војводине који су у непосредној или посредној вези са општином Сента:

Државни путеви IA реда

- државна граница са Мађарском (гранични прелаз Хоргош) – Нови Сад – Београд – Ниш – Врање – државана граница са Северном Македонијом (гранични прелаз Прешево) (ознака пута А1).

Државни путеви IБ реда

- Хоргош – Кањижа – Нови Кнежевац – Чока – Кикинда – Зрењанин – Чента – Београд (ознака пута 13)

Државни путеви II реда;

- Хоргош – Суботица – Бачка Топола – Мали Иђош – Србобран – Нови Сад – Сремски Карловци – Инђија – Стара Пазова – Београд (ознака пута 100);
- државна граница са Мађарском (гранични прелаз Ђала) – Нови Кнежевац (ознака пута 103);
- државна граница са Мађарском (гранични прелаз Бајмок) – Бајмок – Бачка Топола – Сента – Чока – Мокрин – државна граница са Румунијом (гранични прелаз Врбица) (ознака пута 105).

На територији општине Сента постоји путна мрежа дужине преко 197 км.

Железнички саобраћај

Сента је некада имала функцију железничког транзитног центра. Будући да је поред ње пролазила пруга која је повезивала Сегедин, Сенту, Бечеј и Нови Сад. Пруга више не функционише на тај начин, већ служи одвијању железничког саобраћаја између Суботице и Кикинде.

[3] Стратегија развоја општине Сента 2014-2020 (са Акционим планом), Општина Сента, Влада Аутономне Покрајине Војводине, 2013. година

Водени саобраћај

Река Тиса је укупне дужине 966 км. Својим током пролази Украјину, Словачку, Мађарску и Србију и улива се у реку Дунав на 1.214 км. Од своје укупне дужине, пловна је у дужини од 650 км. Са системом канала Дунав-Тиса-Дунав, чини озбиљан потенцијал у водном саобраћају Војводине, те је у могућности да усмеравањем роба на водни саобраћај обрађује веома озбиљне количине робе, како у извозу, тако и у увозу, уважавајући да је ово претежно пољопривредни крај. Године 1973. основано је и регистровано предузеће Пристаниште Потисје Сента са основном делатношћу промета грађевинског материјала. Године 1979. предузеће заузима свој данашњи стратешко - географски положај на десној страни реке Тисе у 122. км на укупној површини од преко 20 ха. Због свог изузетног положаја Пристаниште Потисје Сента је одлуком тадашње Савезне Владе проглашено као међународно пристаниште. Данас је лука дефинисана као Акционарско друштво. На постојећих 8.900 м² складишног простора дограђено је још 9.360 м², чиме се са новим складишним капацитетима од преко 18.000 м² у многоме олакшало и унапредило пословање овог модерног и савременог робно - транспортног центра. Важно је напоменути да ова стратешка лука, као робно - транспортни центар, интегрише речни, железнички и друмски транспорт у функцији мултимодалног транспорта.

Према свему наведеном, Сента у извесном смислу чини раскрсницу путева, односно налази се на рефракцијској тачци, будући да је у контакту друмске саобраћајнице и пловног речног тока (Тиса). Међутим, Коридор 10 као део источног медитеранског туристичког правца налази се западно од Сенте и границе општине, и са њим је повезана државним путем дужине 38 км.[4]

2.4. Геолошке карактеристике

Општина Сента са својом околином представља део простране равнице на којој се издвајају три степеничасто поређане површине између којих су висинске разлике од свега неколико метара.[5]

Лесна зараван, као највиша рељефна целина, заузима преко 60% територије општине и од линије Горњег Брега према западу. Надморске висине лесне заравни крећу се између 93 и 111 метара, а њен састав је фина, ситна субаерска прашина од које се дијагенезом формирао лес. Дебљина леса на простору општине Сента креће се између 10 и 18 м[6]. Овај хумусни слој, познатији као чернозем, богат је минералима и зато је веома плодан.[7]

[4] Стратегија развоја општине Сента 2014-2020 (са Акционим планом), Општина Сента, Влада Аутономне Покрајине Војводине, 2013. година
[5] Локални еколошки акциони план (ЛЕАП) општине Сента за период 2015. – 2025, Општина Сента, Општинска управа општине Сента, 2015. година
[6] Просторни план општине Сента, ЈП Завод за урбанизам Војводине, Нови Сад, 2021. године
[7] Локални еколошки акциони план (ЛЕАП) општине Сента за период 2015. – 2025, Општина Сента, Општинска управа општине Сента, 2015. година

У југоистичном делу општине Сента простире се лесна тераса на надморској висини од 83 до 84 метра, састављена од једног слоја леса.[8]

Алувијална раван представља појас око реке Тисе, висине су јој између 75 и 79 метара. Раван је флувијалног порекла и састављена је од претежно финих, ситних честица, односно глине и ситних пескова.[9]

Постанак алувијалне равни је везан за најновије геолошко време, док су лесна тераса и зараван стварани знатно раније уз утицај сложених егзогених и егзотекстонских процеса. Уз утицај антропогених фактора (регулација водотока, изградња канала, путева и сл.) дошло је до промена на топографској површини територије општине Сента. Док су лесна тераса и зараван погодне за развој интензивне пољопривреде, алувијална раван је погодна за развој шумарства, туризма и рекреације.[10]

2.5. Хидролошке карактеристике

Природни хидролошки објекти на подручју општине Сента представљени су са неколико слојева издани, површинским токовима, барама и замочвареним теренима. Вештачки хидролошки објекти на подручју општине представљени су каналима.[11]

Реке Тиса и Чик чине природне границе општине Сента са суседним општинама. Тиса кроз општину Сента пролази дужином од 20,5 км. У делу који припада општини Сента, речно корито Тисе је изразито равничарско. Калоча и Чанал представљају два мања водотока која се налазе на територији општине Сента.[12]

У подножју Горњег Брега и удубљењима формирају се мање мочварне површине које немају сталан карактер и директно зависе од климатских фактора.[13]

На простору алувијалне равни северно од Сенте и у рејону локалитета Батка и Макош јужно од Сенте, налазе се вештачки канали који заједно са поменутим природним токовима чине површинску хидрографску мрежу општине Сента.[14]

По подацима Агенције за заштиту животне средине Републике Србије у периоду од 2017. до 2019. године, хемијски статус Тисе на мерном месту код Новог Бечеја и Тителa је оцењен као "није постигнут

[8] Локални еколошки акциони план (ЛЕАП) општине Сента за период 2015. – 2025, Општина Сента, Општинска управа општине Сента, 2015. година
[9] Просторни план општине Сента, ЈП Завод за урбанизам Војводине, Нови Сад, 2021. године
[10] Просторни план општине Сента, ЈП Завод за урбанизам Војводине, Нови Сад, 2021. године
[11] Локални еколошки акциони план (ЛЕАП) општине Сента за период 2015. – 2025, Општина Сента, Општинска управа општине Сента, 2015. година
[12] Просторни план општине Сента, ЈП Завод за урбанизам Војводине, Нови Сад, 2021. године
[13] Просторни план општине Сента, ЈП Завод за урбанизам Војводине, Нови Сад, 2021. године
[14] Просторни план општине Сента, ЈП Завод за урбанизам Војводине, Нови Сад, 2021. године

добар статус" водног тела, односно нису задовољени стандарди квалитета животне средине за приоритетне хазардне супстанце. Такође је хемијски статус реке Чик у посматраном периоду оцењен на исти начин, односно код овог водног тела "није постигнут добар статус" на мерном месту Бачко Петрово Село.[15]

Подземне воде у општини Сента представљене су плитким фреатским и дубоким артешким изданима које су распрострањене у више слојева – нивоа.

Фреатска издан се снабдева водом на више начина: инфилтрацијом вода из Тисе, инфлуацијом високих вода Тисе, дотицањем фреатске издани са виших терена, инфилтрацијом падавина и вештачким путем. Дубина фреатске издани најмања је у алувијалним равнима, у ритовима, а нарочито током априла и маја. Амплитуда средњих месечних нивоа фреатске издани за анализирани период износи 1,28 м. На режим фреатске издани на просторима алувијалне равни сенћанске општине највише утиче Тиса. Колебање прве издани на лесној тераси мање је зависно од Тисе него што је то случај са изданским водама у алувијалној равни. Преосечна дубина фреатске издани на лесној тераси у анализираном периоду износила је 5,83 м.

Дубине фреатских вода на лесној заравни којој припада највећи део површине Општине су највеће. Просечна дубина издани током године је веома уједначена, па је и годишња амплитуда средњих месечних нивоа фреатске издани за анализирани период износила само 0,3 м. Подземне воде на простору општине Сента отичу према Тиси што значи да слично кретање имају и на све три анализиране геоморфолошке целине.

Велике загађиваче фреатских издани представљају септичке јаме, употреба пестицида и хербицида у пољопривреди и одлагалипта отпада.[16]

Артешка издан лежи испод фреатске издани, већих је дубина и налази се између два водонепропусна слоја. Највећи број бунара на подручју општине Сента налази се у првом хоризонту на дубинама до 90 м. Резерве ових субартешких вода су велике, али су им притисци мали. Други артешки хоризонт налази се на дубини од око 180 м и из њега тренутно црпи воду само један бунар. Овај хоризонт припада прелазној зони и веома је мале издашности. Друга дубља зона артешке издани у рејону Сенте почиње на дубини од око 230 м. Издашност артешких бунара креће се између 20 и 600 л/мин. и има тенденцију опадања. Највећи артешки водни потенцијал на подручју општине Сента налази се у првом водоносном хоризонту на дубинама од 50 до 90 м.[17]

Становништво и мањи део индустрије општине Сента снабдевају се водом за пиће захватањем подземних вода из основног водоносног комплекса и мањим делом из водоносних средина плиоцена.

[15] Статус површинских вода Србије у периоду 2017-2019. године, Министарство заштите животне средине, Агенција за заштиту животне средине, Београд, 2021. године.
[16] Просторни план општине Сента, ЈП Завод за урбанизам Војводине, Нови Сад, 2021. године
[17] Просторни план општине Сента, ЈП Завод за урбанизам Војводине, Нови Сад, 2021. године

Укупна просечна експлоатација подземних вода на територији општине Сента процењена је на око 90 л/сек. Квалитет подземних вода је нарушен повећаним концентрацијама садржаја гвожђа, мангана и амонијака у сировој води.[18]

2.6. Климатске карактеристике

Општина Сента припада умереној климатској зони са јаче наглашеним континенталним особинама. Средња годишња температура на подручју општине Сента је око 11 °C и потпуно је идентична средњој годишњој температури читаве Војводине.[19]

Општина Сента спада у подручја са слабим ветровима, а највећу средњу, годишњу брзину имају јужни и југоисточни ветар (2,5 m/s). Средња вредност релативне влажности ваздуха у општини Сента варира између 72% и 88%, што је за 4% више од покрајинског просека. Годишња облачност изнад подручја општине Сента износи 57% и опада од зиме према лету и обрнуто.

На подручју општине Сента годишња сума инсолације износи 2.073,5 часова. Средња годишња вредност падавина у Сенти је око 555,4 mm. Просечан број дана са падавинама је 126 дана годишње.[20]

3. Институционални оквир управљања отпадом

3.1. Субјекти и одговорности у управљању отпадом

Према Закону о заштити животне средине Републике Србије[21], управљање отпадом спроводи се по прописаним условима и мерама поступања са отпадом у оквиру система сакупљања, транспорта, складиштења, припреме за поновну употребу, односно поновно искоришћење третмана и одлагања отпада, укључујући и надзор на тим активностима и бригу о постројењима за управљање отпадом после њиховог затварања. Према Закону о управљању отпадом[22], управљање отпадом у Републици Србији врши се на начин којим се обезбеђује најмањи ризик по угрожавање живота и здравља људи и животне средине. Овим законом се прописују субјекти надлежни за управљање отпадом и то: Република Србија; аутономна покрајина; јединица локалне самоуправе; Агенција за заштиту животне средине; стручне организације за испитивање отпада; невладине организације, укључујући и организације потрошача и други органи и организације, у складу са законом.

[18] Просторни план општине Сента, ЈП Завод за урбанизам Војводине, Нови Сад, 2021. године
[19] Локални еколошки акциони план (ЛЕАП) општине Сента за период 2015. – 2025, Општина Сента, Општинска управа општине Сента, 2015. година
[20] Просторни план општине Сента, ЈП Завод за урбанизам Војводине, Нови Сад, 2021. године
[21] Закон о заштити животне средине Републике Србије ("Службени гласник Републике Србије", бр. 135/2004, 36/2009, 36/2009 - др. закон, 72/2009 - др. закон, 43/2011 - одлука УС, 14/2016, 76/2018, 95/2018 - др. закон и 95/2018 - др. закон)
[22] Закон о управљању отпадом ("Службени гласник Републике Србије", бр. 36/2009, 88/2010, 14/2016, 95/2018 - др. закон и 35/2023)

Република Србија, преко надлежних органа и организација, обезбеђује управљање отпадом на својој територији.

Министарство надлежно за послове заштите животне средине: предлаже Влади Програм, као и програме превенције стварања отпада; координира и врши послове управљања отпадом од значаја за Републику Србију и прати стање; даје сагласност на регионалне планове управљања отпадом, осим за планове на територији аутономне покрајине; издаје дозволе, сагласности, потврде и друге акте прописане овим законом; води евиденцију о дозволама, сагласностима, потврдама и другим актима које су издали други надлежни органи; утврђује овлашћене организације у складу Законом; врши надзор и контролу примене мера поступања са отпадом; предузима друге мере и активности, у складу са међународним уговорима и споразумима.

За управљање појединим токовима отпада, попут пољопривредног, отпада из рударства или медицинског отпада задужена су друга министарства Републике Србије. За управљање пољопривредним отпадом и споредним производима животињског порекла надлежно је Министарство пољопривреде, шумарства и водопривреде.

Управљање отпадом из рударских активности је у надлежности Министарства рударства и енергетике. Министарству здравља Републике Србије поверено је управљање медицинским и фармацеутским отпадом. Министарство надлежно за послове рада, запошљавања, борачких и социјалних питања врши инспекцију заштите на раду на целокупној територији Републике Србије, а компаније које су предмет инспекцијског надзора послују у свим секторима, укључујући и сектор управљања отпадом. Инспекцијски надзор над камионима, возовима и бродовима врши Министарство грађевинарства, саобраћаја и инфраструктуре.

У складу са Законом о управљању отпадом[23] и Законом о утврђивању надлежности АП Војводине[24], надлежни орган АП Војводине у области управљања отпадом учествује у изради Програма и програма превенције стварања отпада; координира и врши послове управљања отпадом од значаја за аутономну покрајину и прати стање; даје сагласност на регионалне планове управљања отпадом на својој територији; издаје дозволе, сагласности, потврде и друге акте у складу са Законом о упрајању отпадом, води евиденцију и податке доставља надлежном министарству; врши надзор и контролу мера поступања са отпадом на својој територији, врши друге послове утврђене законом.

На покрајинском нивоу, кључну одговорност у области заштите животне средине има Покрајински секретаријат за урбанизам и заштиту животне средине, на основу надлежности које су пренете на АП

[23] Закон о управљању отпадом ("Службени гласник Републике Србије", бр. 36/2009, 88/2010, 14/2016, 95/2018 - др. закон и 35/2023)
[24] Закон о утврђивању надлежности АП Војводине ("Службени гласник Републике Србије", бр. 99/2009, 67/2012 – одлука УС, 18/2020 – др-закон и 111/2021 – др. закон)

Војводину посредством Закона о утврђивању надлежности АП Војводине[25]. Покрајински секретаријат учествује у изради Стратегије и националних планова управљања отпадом; врши послове управљања отпадом од значаја за покрајину; даје сагласност на регионалне планове управљања отпадом на својој територији; издаје дозволе, сагласности и друге акте у складу са законом; врши надзор и контролу мера поступања са отпадом на својој територији и друге послове утврђене законом.[26]

У складу са Законом о управљању отпадом[27], Законом о локалној самоуправи[28] и Законом о комуналним делатностима[29], јединица локалне самоуправе у области заштите животне средине и области управљања отпадом:

1. доноси локални план управљања отпадом, обезбеђује услове и стара се о његовом спровођењу;
2. уређује, обезбеђује, организује и спроводи управљање комуналним, односно инертним и неопасним отпадом на својој територији;
3. уређује поступак наплате услуга у области управљања комуналним, односно инертним и неопасним отпадом;
4. издаје дозволе, одобрења и друге акте у складу са законом, води евиденцију и податке доставља министарству;
5. на захтев министарства или надлежног органа аутономне покрајине даје мишљење у поступку издавања дозвола у складу са законом;
6. врши надзор и контролу мера поступања са отпадом у складу са законом;
7. уређује и обезбеђује обављање и развој комуналних делатности;
8. стара се о изградњи, реконструкцији, одржавању и коришћењу локалних путева и улица и других јавних објеката од општинског знача;
9. стара се о заштити животне средине;
10. прописује начин обављања комуналне делатности и сл.

У области издавања дозвола за управљање отпадом, јединица локалне самоуправе је надлежна за издавање дозвола за сакупљање, транспорт, третман, односно складиштење, поновно искоришћење и одлагање инертног и неопасног отпада који се генерише на њеној територији.

Јединице локалних самоуправа удружују се, врше поделу послова и одговорности ради остваривања заједничких циљева, планова и програма развоја у области управљања отпадом. Обављање комуналних делатности може се организовати за две или више јединица локалне самоуправе, у складу са Законом о

[25] Закон о утврђивању надлежности АП Војводине ("Службени гласник Републике Србије", бр. 99/2009, 67/2012 – одлука УС, 18/2020 – др-закон и 111/2021 – др. закон)
[26] Локални план управљања отпадом за Град Нови Сад за период 2023-2032. године ("Службени лист Града Новог Сада", бр. 21/2023)
[27] Закон о управљању отпадом ("Службени гласник Републике Србије", бр. 36/2009, 88/2010, 14/2016, 95/2018 - др. закон и 35/2023)
[28] Закон о локалној самоуправи ("Службени гласник Републике Србије", бр. 129/2007, 83/2014 - др. закон, 101/2016 – др. закон, 47/2018 и 111/2021 – др. закон)
[29] Закон о комуналним делатностима ("Службени гласник Републике Србије, бр. 88/2011, 104/2016 и 95/2018)

управљању отпадом, што се дефинише споразумом скупштина јединица локалне самоуправе. Јединица локалне самоуправе оснива предузећа, установе и друге организације које врше јавну службу, како би остварила своја права, дужности и задовољила потребе локалног становништва.

На нивоу општине Сента, Одељење за грађевинске и комуналне послове обавља послове који се односе на издавање дозвола за сакупљање, транспорт, складиштење, третман и одлагање инертног и неопасног отпада[30].

Општина, преко својих органа, је оснивач Јавно комунално-стамбеног предузећа Сента којем су поверени послови прикупљања и транспорта отпада, као и други послови на одржавању чистоће, како је дефинисано Одлуком о одржавању чистоће општине Сента.[31]

Члан 21 Закона о управљању отпадом[32] прописује да две или више јединица локалне самоуправе обезбеђују и спроводе управљање отпадом, под условима и на начин утврђеним законом, Програмом и споразумом скупштина јединица локалне самоуправе. Тако се општина Сента, прикључила суботичком региону за управљање отпадом, који обухвата Град Суботицу и општине Бачка Топола, Мали Иђош, Сента, Чока, Кањижа и Нови Кнежевац. Међуопштински споразум је потписан 2006. године између пет општина и Града, на основу кога је формирано регионално предузеће "Регионална депонија" доо Суботица, које од 2008. године координира активности на успостављању регионалног система управљања комуналним отпадом. Општина Нови Кнежевац је једина општина која се прикључила Региону накнадно, односно 2012. године.[33]

Према Закону о управљању отпадом[34], Агенција за заштиту животне средине Републике Србије:

1. води и ажурира базе података о управљању отпадом у информациони систем заштите животне средине, у складу са законом којим се уређује заштита животне средине;
2. води податке о расположивим и потребним количинама отпада, укључујући секундарне сировине, размену и стављање на располагање тих података електронским путем;
3. извештава о управљању отпадом, у складу са преузетим међународним обавезама.

Стручне организације и друга правна лица, овлашћени за узорковање и карактеризацију према обиму испитивања за која су акредитовани у складу са Законом о управљању отпадом, врше испитивања отпада ради класификације отпада за прекогранично кретање, третман, односно поновно искоришћење и одлагање отпада и престанак статуса отпада. Карактеризација отпада се врши за опасан отпад, као и за

[30] Правилник о унутрашњем уређењу и систематизацији радних места у Општинској управи општине Сента и општинском правобранилаштву (Број: 110-4/2022-IV од 06.09.2022. године и број: 110-6/2022-IV од 07.12.2022. године)
[31] Одлука о одржавању чистоће ("Службени лист општине Сента", бр. 11/98)
[32] Закон о управљању отпадом ("Службени гласник Републике Србије", бр. 36/2009, 88/2010, 14/2016, 95/2018 - др. закон и 35/2023)
[33] Регионални план управљања отпадом за град Суботицу и општине Бачка Топола, Мали Иђош, Сента, Чока, Кањижа и Нови Кнежевац за период од 2018-2028. године, Регионална депонија доо Суботица, јануар 2018. године
[34] Закон о управљању отпадом ("Службени гласник Републике Србије", бр. 36/2009, 88/2010, 14/2016, 95/2018 - др. закон и 35/2023)

отпад који према пореклу, саставу и карактеристикама може бити опасан, осим отпада из домаћинстава. Стручне организације и друга правна лица која су овлашћена за узорковање и карактеризацију отпада, према обиму испитивања за која су акредитована, издају извештај о испитивању отпада.[35]

3.2. Институционални оквир

Национални прописи у области управљања отпадом

Доношењем Закона о управљању отпадом[36] и Закона о амбалажи и амбалажном отпаду[37], постављени су услови за успостављање и развој интегрисаног система управљања отпадом у Републици Србији, у складу са стандардима релевантног законодавства Европске уније у овој области. Поред наведених закона, управљање отпадом је директно или индиректно уређено другим прописима који обезбеђују правни оквир за заштиту животне средине и ордживи развој у Републици Србији.

Законом о управљању отпадом Републике Србије уређују се: врсте и класификација отпада; планирање управљања отпадом; субјекти управљања отпадом; одговорности и обавезе у управљању отпадом; организовање управљања отпадом; управљање посебним токовима отпада; услови и поступак издавања дозвола; прекогранично кретање отпада; извештавање о отпаду и база података; финансирање управљања отпадом; надзор, као и друга питања од значаја за управљање отпадом. Овим законом се област управљања отпадом дефинише као делатност од општег интереса.

Законом о амбалажи и амбалажном отпаду уређују се услови заштите животне средине које амбалажа мора да испуњава за стављање у промет, управљање амбалажом и амбалажним отпадом, извештавање о амбалажи и амбалажном отпаду, економски инструменти, као и друга питања од значаја за управљање амбалажом и амбалажним отпадом. Одредбе овог закона примењују се на увезену амбалажу, амбалажу која се производи, односно ставља у промет и сав амбалажни отпад који је настао привредним активностима на територији Републике Србије, без обзира на његово порекло, употребу и коришћени амбалажни материјал.

Кровни закон у области заштите животне средине је Закон о заштити животне средине.[38] Закон предвиђа интегрисани систем заштите животне средине, укључујући акционе планове, услове и инструменте за одрживо управљање и очување природне равнотеже, интегритет, разноликост и квалитет природних вредности и услове за опстанак живих бића, спречавање, контролу, смањење и санацију свих облика загађења, промовисање и коришћење производа, процеса, технологија и праксе који имају мање штетан утицај на животну средину, примену посебних правила понашања у управљању отпадом од

[35] Закон о управљању отпадом ("Службени гласник Републике Србије", бр. 36/2009, 88/2010, 14/2016, 95/2018 - др. закон и 35/2023)
[36] Закон о управљању отпадом ("Службени гласник Републике Србије", бр. 36/2009, 88/2010, 14/2016, 95/2018 - др. закон и 35/2023)
[37] Закон о амбалажи и амбалажном отпаду ("Службени гласник Републике Србије", бр. 36/2009 и 95/2018-др. закон)
[38] Закон о заштити животне средине ("Службени гласник Републике Србије", бр. 135/2004, 36/2009, 36/2009 - др. закон, 72/2009 – др. закон, 43/2011 – одлука УС, 14/2016, 76/2018, 95/2018 – др. закон і 95/2018 - др. закон)

његовог настанка до одлагања, односно спречавање или смањење стварања отпада, поновну употребу и рециклажу, одвајање секундарних сировина и употреба отпада као горива, увоз, извоз и транзит отпада, надлежности Агенције за заштиту животне средине, обука особља за надоградњу знања и повећање свести, приступ информацијама и учешће јавности у процесу одлучивања. Поред тога, Закон предвиђа правило хијерархије у управљању отпада, од стварања до коначног одлагања, укључујући спречавање, поновну употребу и рециклажу, прекогранично кретање отпада. На основу овог закона, усвојени су и подзаконски акти.[39]

Поред наведених закона, у Републици Србији постоји низ закона којима се у већој, или мањој мери, директно или индиректно уређује област управљања отпадом:

- Закон о стратешкој процени утицаја на животну средину („Службени гласник Републике Србије”, бр. 135/04 и 88/10);
- Закон о процени утицаја на животну средину („Службени гласник Републике Србије”, бр. 135/04 и 36/09);
- Закон о интегрисаном спречавању и контроли загађивања животне средине („Службени гласник РС”, бр. 135/04, 25/15 и 109/21);
- Закон о рударству и геолошким истраживањима („Службени гласник Републике Србије”, бр. 101/15, 95/18 – др. закон и 40/21);
- Закон о планирању и изградњи („Службени гласник Републике Србије”, бр. 72/09, 81/09-исправка, 64/10 – УС, 24/11, 121/12, 42/13 – УС, 50/13 – УС, 98/13 – УС, 132/14, 145/14, 83/18, 31/19, 37/19 – др. закон, 9/20 и 52/21);
- Закон о комуналним делатностима („Службени гласник Републике Србије”, бр. 88/11, 104/16 и 95/18);
- Закон о хемикалијама („Службени гласник Републике Србије”, бр. 36/09, 88/10, 92/11, 93/12 и 25/15);
- Закон о биоцидним производима („Службени гласник Републике Србије”, број 109/21);
- Законом о заштити ваздуха („Службени гласник Републике Србије”, бр. 36/09, 10/13 и 26/21 –др. закон);
- Закон о здрављу биља („Службени гласник Републике Србије”, бр. 41/09 и 17/19);
- Законом о ветеринарству („Службени гласник Републике Србије”, бр. 91/05, 30/10, 93/12 и 17/19 – др. закон);
- Закон о заштити природе („Службени гласник Републике Србије”, бр. 36/2009, 88/2010, 91/2010 - испр., 14/2016, 95/2018 - др. закон і 71/2021);
- Закон о здравственој заштити („Службени гласник Републике Србије”, бр. 25/19);
- Закон о водама („Службени гласник РС”, бр. 30/10, 93/12, 101/16, 95/18 и 95/18 –др. закон);
- Законом о пољопривредном земљишту („Службени гласник Републике Србије”, бр. 62/06, 65/08– др. закон, 41/09, 112/15, 80/17 и 95/18 – др. закон);
- Закон о енергетици („Службени гласник РС”, бр. 145/14, 95/18-др.закон и 40/21);
- Закон о енергетској ефикасности и рационалној употреби енергије („Службени гласник Републике Србије”, број 40/21);

[39] Програм управљања отпадом у Републици Србији за период 2022-2031. године ("Службени гласник Републике Србије", бр. 12/2022)

- Закон о јавно-приватном партнерству и концесијама („Службени гласник Републике Србије”, бр. 88/11, 15/16 и 104/16);
- Закон о министарствима („Службени гласник Републике Србије”, број 128/20, 116/22 и 92/2023 – др. закон);
- Закон о утврђивању надлежности Аутономне покрајине Војводине („Службени гласник Републике Србије”, бр. 99/09, 67/12 - УС, 18/20 – др, закон и 111/21 – др. закон);
- Закон о локалној самоуправи („Службени гласник Републике Србије”, бр. 129/07, 83/14, 101/16, 47/18 и 111/21);
- Законом о финансирању локалне самоуправе („Службени гласник Републике Србије”, бр. 62/06, 47/11, 93/12, 83/16, 104/16, 96/17, 89/18, 95/18 и 111/21-др. закон);
- Закон о јавним предузећима („Службени гласник РС”, бр. 15/16 и 88/19) и сл.

Законодавство Европске уније у области управљања отпадом

Стратешки оквир даљег развоја политике у области заштите животне средине Европска унија је поставила у току 2013. године усвајањем Седмог акционог програма ЕУ за животну средину до 2020. (Одлука 1386/2013/EU). Овим програмом су, између осталих, постављени приоритетни циљеви у области управљања отпадом. Првим акционим планом за циркуларну економију Затварање круга – Акциони план за циркуларну економију (COM(2015) 614) Европска комисија је усвојила мере које су се односиле на унапређење управљања отпадом. Европска стратегија за пластику у циркуларној економији (COM/2018/028) има за циљ да се сва амбалажа од пластике рециклира до 2030. године. Нови акциони план ЕУ о циркуларној економији - За чистију и конкурентнију Европу (COM/2020/98) из 2020. године поставља амбициозне мере како би се стимулисао прелазак на циркуларну економију, односно развила ефикасна и конкурентна економија којом би се обезбедило да до 2050. године на нивоу заједнице нема емисија гасова стаклене баште. Посебна пажња је посвећена секторима текстила, грађевинарства, електронике, батерија и возила, амбалаже, отпада од хране и пластике. Софијском декларацијом о Зеленој агенди за Западни Балкан из 2020. године, земље Западног Балкана обавезале су се да ће спроводити мере у области спречавања климатских промена и загађења, развоја енергије, саобраћаја и циркуларне економије, као и развоја биодиверзитета, одрживе пољопривреде и производње хране.[40]

У складу са наведеним стратешким документима у Европској унији је извршена измена постојећег законодавног оквира Европске уније у области управљања отпадом које су обухваћене описом кључних захтева релевантних директива:

- **Директива Савета 2008/98/ЕС о отпаду** која замењује и допуњује Оквирну директиву 75/442/ЕЕС, 2006/12/ЕС, успоставља систем за координисано управљање отпадом у Европској унији са циљем да се органичи производња отпада. Директива 2018/851 ЕУ о измени директиве 2008/98/ЕС о отпаду

[40] Програм управљања отпадом у Републици Србији за период 2022-2031. године ("Службени гласник Републике Србије", бр. 12/2022)

представља измену Оквирне директиве о отпаду у складу са раније прописаном хијерархијом управљања отпадом.

- **Директива Савета 99/31/ЕС о депонијама** има за циљ да се увођењем строгих техничких захтева редукују негативни ефекти одлагања отпада на животну средину, нарочито на земљиште, подземне и површинске воде, као и да се редукују негативни ефекти одлагања отпада на здравље становништва. Одређене директиве и одлуке су делимично развијале правни оквир од значаја за одлагање отпада, али је тек у току 2018. године кроз пакет директива из циркуларне економије донета **Директива ЕУ 2018/850 о изменама директиве о депонијама**.
- **Директива Савета 91/689/ЕЕС о опасном отпаду,** допуњена Директивом 94/31/ЕС и 166/2006/ЕС, која има за циљ успостављање управљања, искоришћења и правилног одлагања опасног отпада.
- **Директива 94/62/ЕС о амбалажи и амбалажном отпаду** имала је два главна циља: заштиту животне средине и обезбеђивање функционисања унутрашњег тржишта ЕУ. Допуњена је Директивом ЕУ 2018/852 из пакета циркуларне економије.
- **Директива 2010/75/ЕУ о индустријским емисијама** интегрисала је неколико прописа којима је претходно регулисано спречавање загађења путем индустријских емисија, укључујући Директиву 2000/76/ЕС о спаљивању отпада и Директиву 78/176/ЕЕS о отпаду из индустрије у којој се користи титан-диоксид.
- **Директива 2000/53/ЕС о отпадним возилима** поставила је као главне циљеве: спречавање настајања отпада од возила, издвајање опасних материја из отпадних возила, поновну употребу, рециклажу и поновног искоришћења отпадних возила, смањење одлагања отпада ове врсте отпада, као и унапређивање стандарда заштите животне средине од стране произвођача, увозника, дистрибутера, продаваца и крајњих корисника у току животног циклуса возила, а посебно при третману отпадних возила.
- **Директива 2006/66/ЕС о батеријама и акумулаторима и отпадним батеријама и акумулаторима** одређује максималне количине за одређене хемикалије и метале у одређеним батеријама; обавезује државе чланице да подстичу побољшање еколошких перформанси батерија; захтева правилно управљање овим батеријама, укључујући рециклирање, сакупљање, програме „повраћаја" и одлагање.
- **Директива 2012/19/ЕУ о отпадној електричној и електронској опреми** као први приоритет поставља спречавање настајања ове врсте отпада. Поред тога, поновном употребом, рециклирањем и другим облицима поновног искоришћења подстиче се ефикасно коришћење ресурса и вредних секундарних сировина.
- **Директива (ЕУ) 2018/849** Европског парламента и Савета о изменама Директиве 2000/53/ЕС о отпадним возилима, Директиве 2006/66/ЕС о батеријама и акумулаторима и отпадним батеријама и акумулаторима и Директиве 2012/19/ЕУ о отпаду од електричне и електронске опреме прописала је одређене измене за отпадна возила, батерије и акумулаторе и отпадне батерије и акумулаторе и отпадну електричну и електронску опрему.
- **Директива (ЕУ) 2019/904 о смањењу утицаја одређених пластичних производа на животну средину** се примењује на пластичне производе за једнократну употребу наведене у Анексу ове директиве, на производе направљене од оксоразградиве пластике и на риболовну опрему која садржи пластику.
- **Директива 96/59/ЕС о PCB/PCT** замењена је у току 2009. године Уредбом (ЕЗ) бр. 596/2009 - Прилагођавање регулаторној процедури са надзором. Уредба обухвата листу производних назива

кондензатора, отпорника и индуктивних калемова који садрже PCB, утрђивања референтне методе мерења за одређивање садржаја PCB у контаминираним материјалима.

- **Уредба о дуготрајним органским загађујућим материјама ЕУ 2019/1021** има за циљ да се здравље људи и животна средина заштите од POPs материја кроз мере забране и ограничења у што краћем року, доносећи и одредбе које се односе и на отпад који садржи ове материје.
- **Директива 87/217/ЕЕС о спречавању и смањењу загађења животне средине азбестом** има за циљ да се утврде мере и допуне одредбе које су већ на снази, у циљу спречавања и смањења загађења изазваног азбестом у интересу заштите здравља људи и животне средине.
- **Директива 2009/125/ЕЗ** о успостављању општег оквира за утврђивање захтева еко-дизајна за производе који утичу на потрошњу енергије са циљем осигурања слободног кретања тих производа на унутрашњем тржишту.

Прописи локалне самоуправе

Локална самоуправа врши управљање јавним пословима од непосредног, заједничког и општег интереса за локално становништво. Локална самоуправа остварује се у општини, односно граду. На основу својих уставних и законских овлашћења, општина доноси прописе и друга општа акта којима уређује питања из оквира својих права и дужности.

На нивоу општине Сента у области заштите животне средине и управљања отпадом донети су следећи акти:

1. Одлука о одржавању чистоће („Службени лист општине Сента“ бр. 11/98, 17/99, 5/2002 6/05, 1/2006, 11/2006, 7/2010 и 6/2011);
2. Одлука о комуналним делатностима („Службени лист општине Сента“ бр. 2/2013, 8/2013, 13/2013, 15/2014, 3/2015, 15/2016, 21/2016, 15/2017, 22/2019, 5/2022, 8/2023 и 13/2023);
3. Одлука о обавези одношења кућног смећа из насељеног места Торњош у општини Сента („Службени лист општине Сента“ бр. 7/2007);
4. Одлука о одређивању локације за одлагање инертног отпада („Службени лист општине Сента“ бр. 20/2010);
5. Одлука о поверавању организовања обављања комуналне делатности Месној заједници Торњош („Службени лист општине Сента“ бр. 3/2011);
6. Одлука о буџетском фонду за заштиту животне средине општине Сента („Службени лист општине Сента“ бр. 7/2010);
7. Одлука о накнади за заштиту и унапређивање животне средине на територији општине Сента („Службени лист општине Сента“ бр. 6/2014);
8. Одлука о обављању комуналне делатности управљање комуналним отпадом на територији општине Сента („Службени лист општине Сента“, бр. 13/2023).

4. Стање у области управљања отпадом у општини Сента

Јавно комунално-стамбено предузеће Сента (ЈКСП „Сента“) основано је 27.03.1989. године и запошљава 118 радника. Налази се на адреси Илије Бирчанина бр. 2 у Сенти. Шифра делатности је 3600, ПИБ је 101101238, а МБ је 08139679.

ЈКСП „Сента“ данас обавља следеће комуналне делатности:[41]

- Снабдевање водом за пиће;
- Пречишћавање и одвођење атмосферских и отпадних вода;
- Управљање комуналним отпадом;
- Управљање гробљима и сахрањивање;
- Управљање јавним паркиралиштима;
- Пољочуварском службом;
- Управљање пијацама;
- Одржавање улица и путева;
- Одржавање чистоће на површинама јавне намене;
- Одржавање јавних зелених површина;

Организовано сакупљање и одлагање отпада у Сенти врши се већ неколико деценија. Данас је организованим сакупљањем и одвозом отпада обухваћена практично целокупна територија града, тј. целокупно становништво и сви привредни и инфраструктурни објекти у граду, а обухваћена су и четири насељена места сеоског типа (Торњош, Горњи Брег, Богараш и Кеви). У насељу Кеви, је марта 2024. године уведен систем организованог сакупљања комуналног отпада на основу Одлуке о обављању комуналне делатности о управљања комуналним отпадом на територији општине Сента („Службени лист општине Сента“, број: 13/2023).

Сакупљање кућног отпада, на територији општине Сента, врши се према устаљеном недељном, односно месечном распореду помоћу специјалних возила. Одвоз грађевинског шута и кабастог отпада врши се периодично. Отпад се сакупља из индивидуалних стамбених јединица, станова вишеспратница и индустрије (отпад сличан комуналном отпаду). Фракције које се могу користити као секундарне сировине сакупљају се у тзв. плаве канте.

Транспорт отпада врши се специјалним возилима. Основна концепција решења збрињавања отпадних материја у Сенти састоји се од: организованог сакупљања, транспорта о одлагања отпада на одговарајућу локацију односно на трансфер станицу. Број становника обухваћених овим услугама је 17.953.

[41] Дугорочни план пословне стратегије и развоја ЈКСП Сента за период 2017 – 2027. године

Санитарна депонија се налази јужно од града. Изграђена за прихватање комуналног отпада (кућног, баштенског, канцеларијског, грађевинског шута, отпад индустријског и занатског порекла и сл.) и на њој није дозвољено одлагање опасног отпада. Поред ове локације данас се налази трансфер-станица. Општина Сента је са суседним општинама приступила планирању регионалне санитарне депоније комуналног отпада, а градска депонија у Сенти се користи као трансфер-станица.

У области управљања отпадом дефинисана је неопходност удруживања општина, у складу са одредбама Програма управљања отпадом у Републици Србији за период 2022 – 2031. године[42] и Просторног плана Републике Србије, ради заједничког управљања отпадом, чиме ће се успоставити систем регионалних центара за управљање отпадом. Према Регионалном просторном плану АП Војводине, општина Сента припада региону Суботице.

Систем управљања отпадом треба да обезбеди смањење количине отпада, издавајање корисних компонената из отпада и рационално прикупљање и одлагање отпада, сагледавајући инвестициона улагања, динамику активности и финансијску и технолошку спремност на прелазак на нови систем рада. За локалитет општинске депоније, неопходно је реализовати план санације и затварање дела депоније, како би се смањили негативни утицаји на животну средину и ова локација могла користити до почетка рада регионалне депоније. Након преласка на систем регионалног депоновања, потребно је извршити санацију и рекултивацију целе локације. У односу на положај регионалне депоније, на територији општине Сента планирана је изградња трансфер-станице са постројењем за селекцију отпада за општине Сента и Чока.

Данас ЈКСП Сента има дозволу за сакупљање и транспорт отпада индексних бројева 17 01 07 (мешавине или поједине фракције бетона, цигле, плочице и керамика другачији од оних наведених у 17 01 06), 19 08 05 (муљеви од третмана урбаних отпадних вода) и 20 03 01 (мешани комунални отпад).

4.1 Врсте, количине и састав отпада

Под отпадом се подразумева сваки материјал или предмет који настаје у току обављања производне, услужне или друге делатности, предмети искључени из употребе, као и отпадне материје које настају у потрошњи и које са аспекта произвођача, односно потрошача нису за даље коришћење и морају се одбацити.[43]

Отпад се дели на више начина:

[42] Програм управљања отпадом у Републици Србији за период 2022-2031. године ("Службени гласник Републике Србије", бр. 12/2022)
[43] http://www.sepa.gov.rs/

- Према саставу (стакло, органски отпад, пластика, папир и картон...),
- Према месту настанка (комунални, индустријски, амбалажни...),
- Према токсичности (опасни, неопсни и инертни).

Комунални отпад је отпад из домаћинстава (кућни отпад) и комерцијални отпад, односно отпад који се сакупља са одређене територијалне целине, најчешће општине, у складу са прописима и плановима општине.

Опасан отпад је отпад који има бар једно од својстава које га чине опасним (експлозивност, запаљивост, склоност оксидацији, органски је пероксид, акутна отровност, инфективност, склоност корозији, у контакту са ваздухом ослобађа запаљиве гасове, у контакту са ваздухом или водом ослобађа отровне супстанце, садржи токсичне супстанце са одложеним хроничним деловањем, као и екотоксичне карактеристике), као и амбалажа у којој је био или јесте спакован опасан отпад. Неопасан отпад је отпад који нема карактеристике опасног отпада. Инертни отпад је отпад који није подложан било којим физичким, хемијским или биолошким променама; не раствара се, не сагорева или на други начин физички или хемијски реагује.

Према Закону о управљању отпадом[44] отпад се дели на следеће врсте:

- комунални отпад (отпад из домаћинства)
- комерцијални отпад
- индустријски отпад

Кућни отпад је отпад из домаћинстава који се свакодневно сакупља, као и посебно сакупљен опасан отпад из домаћинстава, кабасти отпад, баштенски отпад и сл. Комерцијални отпад је отпад који настаје у предузећима, установама и другим институцијама које се у целини или делимично баве трговином, услугама, канцеларијским пословима, спортом, рекреацијом или забавом, осим отпада из домаћинства и индустријског отпада. Индустријски отпад је отпад из било које индустрије или са локације на којој се налази индустрија, осим отпада из рудника и каменолома.

Подаци о количинама, врстама и саставу отпада на територији јединице локалне самоуправе представљају полазну основу у процесу планирања управљања отпадом. Процес планирања управљања отпадом мора бити заснован на поузданој бази података о постојећим количинама отпада, постојећем начину управљања (сакупљања), третману, начину одлагања, изворима и врстама отпада.

У процени количина отпада које се на одређеном простору генеришу, узимају се у обзир следећи параметри:

[44] Закон о управљању отпадом ("Службени гласник Републике Србије", бр. 36/2009, 88/2010, 14/2016, 95/2018 - др. закон и 35/2023)

– број становника који јесте и који би требало да буде укључен у систем управљања отпадом на одређеном простору, тј. број становника који је обухваћен услугама овлашћеног комуналног предузећа, како у градској, тако и у сеоским областима.

Укупан број становника у општини Сента је 17.953, од тога у градском насељу (Сента) живи 14.452 становника, а у сеоским насељима (Богараш, Горњи Брег, Кеви и Торњош) 3.501 становника.

– број привредних субјеката који послују на нивоу одређеног простора и податак о количинама отпада које та привредна друштва генеришу на дневном или годишњем нивоу;

На територији општине активно је 483 предузетника.[45]

– податак о просечној количини коју сваки становник генерише у току дана и године, са освртом на разлику у генерисању отпада у градској и сеоским срединама

Према подацима „ЈКСП СЕНТА“ у 2023. години у општини Сента, у домаћинствима генерисано је 5.050,67 т/год.

Према подацима из 2016. године, укупна количина отпада у општини Сента је 7.540 тона.[46]

Системом управљања отпадом односно услугама сакупљања и одношења отпада на територији општине обухваћено је 7.945 домаћинстава и 414 правних лица и предузетника. Количина одвезеног отпада 38.464 м^3, односно 7.500 т/год.[47]

Непостојање прецизних и поузданих података о количинама и саставу генерисаног отпада (јавна комунална предузећа, којима је поверена делатност сакупљања и одлагања отпада, не спроводе поступак мерења, односно углавном се подаци базирају на процени количине генерисаног комуналног отпада на основу броја одвезених тура и носивости камиона за транспорт отпада, до одлагалишта, нема евидентирања количина одложеног отпада, нити јавна комунална предузећа поседују адекватну опрему за мерење; за поједине општине не постоје апсолутно никакви подаци) – процена.[48]

Подаци о количинама отпада који су приказани у табели 4.1 представљају процене запослених у „ЈКСП Сента“.

Табела 4.1 Подаци о количинама и саставу отпада према ЈКСП Сента

Подаци о количини и саставу отпада (ЈКСП „Сента“)	Количина (т/год)

[45] План развоја Општине Сента 2022-2030 („Службени лист општине Сента“, број 03/2022)
[46] Локални план управљања отпадом за територију Града Суботице за период од 2018. до 2028. године
[47] Дугорочни план пословне стратегије и развоја ЈКСП Сента за период 2017 – 2027. године
[48] Извештај о стању квалитета животне средине за 2021. годину у Аутономној покрајини Војводини, Република Србија Аутономна покрајина Војводина, Покрајински секретаријат за урбанизам и заштиту животне средине, Нови Сад, 2022. година

Врста (ток) отпада који се сакупља	
Мешани комунални отпад - укупно	/
Из домаћинстава (*процена)	5.050,67 т (2023 год.)
Из предузећа и јавног сектора (институција) (*процена)	/
Примарно издвојен комунални отпад (мешани рециклабилни и остали) – „систем 2 канте“	/
Мешани рециклабилни отпад	1,72 т (први квартал 2024 год.)
Остали комунални отпад	387,84 т (први квартал 2024 год.)
Примарно издвојен комунални отпад (појединачни токови отпада)	
Пластика	0,964 т/год (2023 год.)
Папир и картон	0,529 т/год (2023 год.)
Стакло	0,473 т/год (2023 год.)
Метал	0,080 т/год (2023 год.)
Биоразградиви отпад	0,001 т/год (год.)
Остали токови (нпр. текстил):	0,424 т/год (год.)
„Зелени отпад“ (баштенски и отпад са зелених површина)	0,001 т/год (год.)
Грађевински отпад	0,184 т/год
Остало	/

На основу података које је доставило ЈКП, поред сакупљања комуналног отпада из домаћинстава, отпад се сакупља и од предузетника и привредних субјеката од којих је већина лоцирана управо у Сенти. Предузећа су у обавези да разврставају отпад по врсти и употребној вредости. Сваки генератор отпада је обавезан да у складу са прописима ускладишти отпад. Такође је у обавези да изврши карактеризацију и класификацију отпада код надлежних организација и да се у зависности његове природе са њим поступа у складу са законским прописима.

Већи део отпадих материја у општини Сента има карактер комуналног отпада, и из тих разлога је усвојена концепција заједничког одлагања свих врста отпадака на депонију. Изузетак чини патолошки отпад од хируршких захвата који се уништава на посебним уређајима.

Састав отпада који је добијен на основу прорачуна рађених за студије, као и података доступних у литератури је следећи:

- Пластика 10% у укупној количини комуналног отпада;
- Стакло 5% у укупној количини комуналног отпада;
- Папир и картон 24% у укупној количини комуналног отпада;
- Метали 6% у укупној количини комуналног отпада;
- Органски отпад 50% у укупној количини комуналног отпада.

Морфолошки састав комуналног чврстог отпада представља садржај појединих врста отпадака у односу на укупну масу отпада. Одређује се проценом на основу расположивих података за градове са сличним степеном стандарда становништва.

4.2 Сакупљање отпада и транспорт

Систем сакупљања отпада подразумева сакупљање отпада из различитих извора и његов транспорт до локације на којој се врши претовар, третман или одлагање отпада. ЈКСП „Сента“, обавља послове организованог сакупљања и транспорта комуналног отпада на територији целе општине.

Отпад на месту настанка сакупља се:

- из индивидуалних стамбених зграда у типизираним кантама и нетипизираним посудама и вређама;
- из станова вишеспратница у типизираним контејнерима или типизираним кантама;
- у индустрији у типизираним контејнерима (посебно се сакупљају отпаци слични комуналним отпацима, који се одлажу на депонију), а отпаци који се могу користити као секундарне сировине сакупљају се у посебно типизиране контејнере или на посебном простору.

Подаци о контејнерима и кантама су приказани у табели 4.2.

Tabela 4.2 Подаци о контејнерима и кантама

Тип посуде	Запремина	Комада
Пластична канта	120 л	3433
Контејнер	5 м^3	36
Контејнер	1,1 м^3	17

Механизација за сакупљање отпада односно, тип, година производње и запремина возила за сакупљање су следећи:

- аутосмећар ФАП 2023 (2006) 15 м^3
- аутосмећар ФАП 1620 (1997) 15 м^3

- аутосмећар ФАП 1620 (1991) 15 м^3
- подизач контејнера МБ 1213-36 (1989)
- подизач контејнера ТАМ-130-11 (1982)
- камион кипер ТАМ-125-Т12 (1982) 5 м^3

Отпад који настаје у домаћинствима одлаже се у обележене контејнере, металне или пластичне канте или вреће. У зградама и насељима постоји централизован систем прикупљања у контејнере.

Организовано сакупљање и транспорт отпада је успостављено у свих 5 насеља унутар општине, при чему је покривеност са организованим сакупљањем и транспортом отпада 100%.

Поред сакупљања комуналног отпада из домаћинстава, отпад се сакупља и од привредних субјеката. Нажалост, организована примарна сепарација отпада још увек је на ниском нивоу. На нивоу општине постоје приватни предузетници који врше сакупљање селектованих фракција отпада.

Од 2010. године у насељу Сента врши се селективно прикупљање отпада. Раздвајање и рециклажа појединих фракција комуналног отпада је једна од битних опција у управљању отпадом. Под рециклажом комуналног отпада се подразумева искоришћење корисних компоненти из отпада и то издвајање:

- метала, папира, стакла, пластике,
- органског дела отпада,
- отпада из административног дела (продавнице, административне зграде).

Циљ раздвајања отпада по врстама је њихово поновно коришћење на неком другом месту и за неку другу намену.

У граду постоје два предузећа која врше сакупљање секундарних сировина (пластичне боце, папир и метал), међутим није решен проблем сакупљања и одлагања пепела, стакла, електричног отпада и ветеринарских отпада.

Компанија „Једина Нада ДОО“ послује од 2010. године са седиштем у Сенти. Врши откуп, прераду и рециклажу секундарних сировина (стаклене и пластичне боце, папир, пластика, гвожђе и текстил) на територији целе Србије. На наредној слици приказан је положај рециклажног центра „Једина нада“ доо Сента.



Слика 4.1 Положај рециклажног центра „Једина нада“ доо Сента[49]

У табели 4.3 су приказани оператери за управљање отпадом у општини Сента који се баве сакупљањем и транспортом и који имају дозволе за управљање отпадом издате од надлежних органа.

Табела 4.3 Оператери који имају дозволе за управљање отпадом у општини Сента[50]

Назив оператера	**Адреса**	**Град**	**Надлежни орган који је издао дозволу**	**Врста дозволе за управљање отпадом**
ЈКСП Сента	Илије Бирчанина 2	Сента	Општина Сента	Сакупљање и транспорт отпада
„ALLTECH Serbia doo“	Карађорђева 121	Сента	Општина Сента	Складиштење и третман отпада
„Flash metal doo Tornjoš“	Свети Стеван 52	Сента	АП Војводина	Сакупљање и транспорт отпада
„Flash metal doo Tornjoš“	Свети Стеван 52	Сента	Општина Сента	Складиштење отпада

[49] http://www.sepa.gov.rs/
[50] http://www.sepa.gov.rs/

Једина нада доо Сента	Српска 14	Сента	Министарство	Сакупљање и транспорт отпада
Једина нада доо Сента	Српска 14	Сента	Општина Сента	Складиштење отпада
„Green metal production & trading doo“	Новосадски пут бб	Сента	Општина Сента	Складиштење и третман отпада
Данијела Шурањи пр Марци метал Сента	Предградски венац 114	Сента	Минисарство	Сакупљање и транспорт отпада
„Thrash metal doo Senta“	4. Реон 1V	Сента	Општина Сента	Складиштење отпада
Општа болница Сента	Карађорђева 64	Сента	АП Војводина	Складиштење и третман отпада

У општини Сента постоје приватне станице за сакупљање селектованог отпада. У 2009. години, из постављених контејнера на различитим локацијама, сакупљено је 305 т папира, 50,5 т пет амбалаже и 27 т фолија.

4.3 Одлагање отпада

Скупштина општине Сента је 20. марта 1992. године Одлуком о приступању изради детаљног урбанистичког плана за депонију комуналног отпада, као потенцијалну локацију за депонију одредила напуштене јаме Циглане у површини од око 6 ха. Несанитарна депонија је формирана на месту позајмишта земље (цигларске јаме) индустрије грађевинске опеке, које се налази јужно од града у ванграђевинској зони. Приступило се конкретним пословима припреме терена објекта. Несанитарна депонија је опремљена електричном енергијом, водоводом, канализацијом, изграђен приступачни пут, постоји противпожарна опрема и платформа за прање возила. Ограда је обезбеђена само испред депоније, а заштитни зелени појас је подигнут испред ограде. Потпуним искоришћењем старе депоније, године 2001. је отворена нова депонија. Активности око збрињавања насталог комуналног отпада спроводи ЈКСП Сента.[51] Положај несанитарне депоније и ЈКСП Сента је приказан на слици 4.2.

[51] Локални еколошки акциони план (ЛЕАП) општине Сента за период 2015. – 2025, Општина Сента, Општинска управа општине Сента, 2015. година



Слика 4.2 Положај несанитарне депоније и ЈКСП СЕНТА у општини Сента

Несанитарна депонија је формирана на месту позајмишта земље (цигларске јаме) индустрије грађевинске опеке, које се налази недалеко од града, на јужној страни, на парцели број 19.984 к.о. Сви објекти несанитарне депоније ни данас нису изграђени, већ су оспособљени извесни делови за прихват чврстих отпадака. Одлагање отпадака на овој локацији се врши од 2001. године стога што је бивша, обична депонија постала ругло града и у знатној мери допринела деградацији средине. Стара депонија није рекултивисана.

Несанитарна депонија се налази 2,5 км од насељеног дела града Сенте на површини од 9 ха, 82 ар и 73 $м^3$. Унутар ове површине формирано је четири позајмишта. Депонија не спада у санитарне депоније.

Један од највећих проблема код депонија отпадних материја су процедне воде које су обично загађене, а услед тога угрожавају подземне воде непосредно у близини депоније. За праћење одређеног броја параметара у узорцима воде уграђена су три пијезометара. У телу депоније као разградња материјала настаје биогас од којих су најзаступљеније метан и угљендиоксид. Гас заробљен у депонији повећањем притиска може да изазива ерупцију гаса. Евакуација гасова се врши преко два биотрна.[52]

Несанитарна депонија је опремљена електричном енергијом, водоводом (делимично), канализацијом, уређени су унутрашњи путеви (делимично), постоји прикључак на јавни пут, противпожарна опрема и платформа за прање возила. Ограда је обезбеђена само испред депоније, на осталим деловима налази се у фази изградње. Заштитни зелени појас је подигнут испред ограде. Систем за сакупљање процедних вода на депонији – дренажни систем – обезбеђен је само за једну цигларску јаму, где се одлагало комунални отпад.[53]

[52] Локални еколошки акциони план (ЛЕАП) општине Сента за период 2015. – 2025, Општина Сента, Општинска управа општине Сента, 2015. година
[53] Локални еколошки акциони план (ЛЕАП) општине Сента за период 2015. – 2025, Општина Сента, Општинска управа општине Сента, 2015. година

На самој несанитарној депонији се врши равнање, збијање и прекривање отпада. Сабијање и разастирање депонованог отпада се врши помоћу механизације те са времена на време врши прекривање отпада инертним материјалом, најчешће грађевинским отпадом.[54]

Елементи постојеће депоније:

- пројектована несанитарна депонија је прихватила отпад из насеља Сента, Горњи Брег, Богараш и Торњош;
- на депонији се одлагао комунални отпад из домаћинстава (који укључује и отпад из пословања мањих трговачких, угоститељских, занатских и других радњи, установа, канцеларија и сл.), улични отпад, део индустријксог отпада који је у саставу сличан кућном отпаду);
- учешће опасног отпада у укупној количини је мали;
- одлажени грађевински шут служи првенствено као покривни материјал;
- равнање, збијање и прекривање отпада се врши булдозером и компактором ;
- изграђена су три пијезометра;
- постављена су два биотрна;

Општина Сента је са суседним општинама 2006. године приступила планирању регионалне депоније комуналног отпада.

На територији општине Сента спроводи се интегрално управљање отпадом, те отпад се сакупља, транспортује до трансфер станице, где се врши претовар отпада и његово одлагање у оквиру комплекса постројења Регионални центар за управљање отпадом у Бикову.

Основна концепција решења збрињавања отпадних материја у Сенти састоји се од:

- организованог прикупљања,
- одвоза/транспорта и
- одлагања отпадних материја на депонији.

Преглед дивљих депонија на територији општине Сента

Поред градске депоније на територији општине налази неколико дивљих депонија које су приказане на наредној слици 4.3.

[54] Регионални план управљања отпадом за град Суботицу и општине Бачка Топола, Мали Иђош, Сента, Чока, Кањижа и Нови Кнежевац за период од 2018-2028. године, Регионална депонија доо Суботица, јануар 2018. године

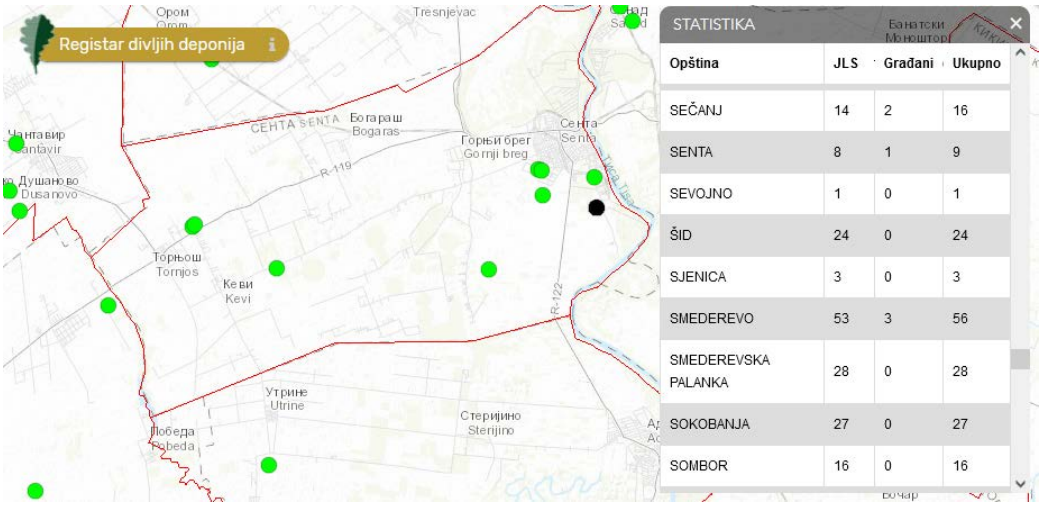

Слика 4.3 Положај градске и дивљих депонија у општини Сента

Одлуком о додели бесповратних средстава по јавном конкурсу за финансирање и суфинансирање реализације пројектних активности-решавање проблема неадекватног одлагања отпада-санација и рекултивација дивљих депонија и деградираних површина на територији АП Војводине у 2022. год, општини Сента додељен је износ од 697,632.00 динара за пројекат санације дивље депоније на парцелама број 16125 и 16126 к.о.[55].

4.4 Индустријски и опасан отпад

Индустријски отпад јесте отпад из било које индустрије или са локације на којој се налази индустрија, осим јаловине и пратећих минералних сировина из рудника и каменолома, док је опасан отпад онај отпад који по свом пореклу, саставу или концентрацији опасних материја може проузроковати опасност по животну средину и здравље људи и има најмање једну од опасних карактеристика утврђених посебним прописима, укључујући и амбалажу у коју је опасан отпад био или јесте упакован.[56]

Морфолошки састав индустријског отпада одређује се на основу постојећих врста привредних делатности у посматраној општини, степена организованости и др.

[55] http://www.ekourbapv.vojvodina.gov.rs/wp-content/uploads/2022/08/ODLUKA-o-dodeli-DIVLJE-DEPONIJE .pdf
[56] Програм управљања отпадом у Републици Србији за период 2022-2031. године ("Службени гласник Републике Србије", бр. 12/2022)

Поступање са опасним отпадом, односно његово складиштење, паковање и овелажавање разликује се од поступања са неопасним отпадом и врши се у складу са Правилником о начину складиштења, паковања и обележавања опасног отпада („Сл. гласник РС“, бр 29/2010 и 77/2021).

Мада је оцењено да у Сенти нема значајнијег извора опасних материја у чврстом стању, и оне су занемарљиве у односу на укупну количину отпадних материја и нису опасне за процесе који се одвијају на депонији, треба имати у виду да комунални отпад садржи одређене количине опасних материја, те је неопходно обратити пажњу и на овај детаљ при решавању проблема одлагања отпада.

Постоји врло мало података о индустријском отпаду. Подаци о генераторима се добијају искључиво на основу самопријављивања на Национални регистар извора загађивања - НРИЗ. Основна функција НРИЗ-а је прикупљање и обрада података, вођење и ажурирање низа база података у вези са индустријским и комуналним загађивањем.

Индустријски отпад се привремено складишти или одлаже на локацији или у кругу постројења, а преостали део се одлаже са комуналним чврстим отпадом на градску депонију. Индустрије управљају сопственим депонијама. Генератор отпада је у обавези да изврши карактеризацију, класификацију и категрозацију отпада код надлежних организација и да се у зависности од његове природе са њим поступа у складу са законским прописима.[57]

Приказ количина и врста отпада насталих код предузетника и привредних друштава дат је табели 4.4.

Tabela 4.4 Количина и врста отпада насталих код предузетника и привредних друштава[58]

Врста отпада	Количина
Комунални отпад	147.342 кг
Папир	303.792 кг
Фолија	17.537 кг
Пет-амбалажа	2.652 кг
Полиестер	60 кг
ПВЦ - пластика	84.992 кг
Стакло	1.260 кг
Гуме	715 кг
Лекови	217 кутија
Медицински отпад	12 кг
Кетрици	70 кг

[57] Локални план управљања отпадом у општини Сента 2010-2020, Општина Сента
[58] Локални план управљања отпадом у општини Сента 2010-2020, Општина Сента

Сијалице обичне	50 кг
Флуо цеви	145 кг
Сијалице високог притисак	30 кг
Сијалице компакт 36W	35 кг
Отпадани сатурациони муљ	45.400.000 кг
Отпадно уље	5.200 кг
Сорбенти, зауљене крпе	100 кг
Електронски отпад-опасан	150 кг
Електронски отпад-неопасан	500 кг
Цигле	600 кг
Пурпен	200 кг
Гипс	400 кг
Разне отпадне тканине	700 кг
Сунђер	500 кг
Отпадне лабораторијске хемикалије	5 кг
Амбалажа контаминирана опасним супстанцама	20 кг
Лешеви	70.000 кг
Алуминију	3.922 кг
Зелени отпад	36.723.634 кг
Исцурени мазут	34.870 кг
Отпадни акумулатори	200 кг
Трансформатори и кондезатори	500 кг
Лименка	1.200 кг
Отпадно дрво	231.492 кг
Отпадно гвожђе	118.582 кг
Комади бетона	3.500 кг
Отпадно уље	5.700 кг
Стаклена вуна	430 кг
Индустријски неопасан отпад	37.000 кг
Отпадни муљ од прања репе	40.400.000 кг

Најзанчајнији генератори отпада у општини Сента дати су у табели 4.5.

Tabela 4.5 Најзанчајнији генератори отпада у општини Сента

Генератори отпада	Japan Tobacco	Alltech Fermin	Житопромет

	International		
Количина отпада	386,64 т/год	123,118 т/год	41 т/год

4.5 Посебни токови отпада

На посебне токове отпада примењује се принцип продужене одговорности произвођача, односно, произвођач или увозник плаћају накнаду приликом стављања на тржиште ових производа у циљу њиховог ефикасног сакупљања и третмана, а на основу Уредбе о производима који после употребе постају посебни токови отпада, обрасцу дневне евиденције и о количини и врсти произведених и увезених производа и годишњег извештаја, начину и роковима достављања годишњег извештаја, обвезницима плаћања накнаде, критеријумима за обрачун, висину и начин обрачунавања и плаћања накнаде.[59]

У посебне токове отпада спадају: отпадне гуме, истрошене батерије и акумулатори, отпадна уља, електронски отпад, амбалажни отпад, медицински и фармацеутски отпад...

Амбалажни отпад

Количина амбалажног отпада се стално повећава због раста удела неповратне амбалаже, посебно ПЕТ-а и лименки. У АПВ недостаје организован систем управљања амбалажним отпадом. Највећи део сакупља се заједно са комуналним отпадом и одлаже на депоније.

Поједине општине, имају систем одвојеног сакупљања ПЕТ амбалаже, папира, пластичних кеса и фолија, које спроводи локално јавно комунално предузеће. Сакупљање амбалажног отпада се одвија и кроз делатност извесног броја приватних привредних субјеката који су исходовали дозволу за управљање отпадом.[60]

У Републици Србији је управљање амбалажом и амбалажним отпадом регулисано Законом о амбалажи и амбалажном отпаду.[61] Амбалажни отпад обухвата низ врста отпада који су у Каталогу отпада приказани у поглављу 15 01. Правилником о обрасцима извештаја о управљању амбалажом и амбалажним отпадом ("Службени гласник РС", бр. 21/10, 10/13 и 44/18) у коме су дате обавезе извештавања о количинама амбалаже стављене на тржиште Републике Србије и управљању амбалажним отпадом. Дозволу за управљање амбалажним отпадом има осам оператера. Према подацима из Извештаја о управљању амбалажом и амбалажним отпадом у Републици Србији за 2022. годину, укупна количина амбалаже стављене на тржиште Републике Србије износи 401.229,5 тона. Количина 256.125,5 тона поновно искоришћеног амбалажног отпада пријављена је од стране оператера. Од ове количине на

[59] Програм управљања отпадом у Републици Србији за период 2022-2031. године ("Службени гласник Републике Србије", бр. 12/2022)
[60] Извештај о стању квалитета животне средине за 2021. годину у Аутономној покрајини Војводини, Република Србија Аутономна покрајина Војводина, Покрајински секретаријат за урбанизам и заштиту животне средине, Нови Сад, 2022. година
[61] Закон о амбалажи и амбалажном отпаду ("Службени гласник Републике Србије", бр. 36/09

рециклажу је предато 243.909,2 тона амбалажног отпада. На основу ових података може се видети да су општи национални циљеви за Републику Србију у 2022. години испуњени, за поновно искоришћење отпада у вредности од 64% и за рециклажу отпада у вредности од 61,0%[62]

На подручју општине Сента постоји предузеће "Flash metal" доо Торњош које има дозволу издату од стране надлежног органа за транспорт и складиштење неопасног амбалажног отпада. Додатно, на подручју општине постоји и предузеће "Једина нада" доо Сента која има дозволу за сакупљање, транспорт и складиштење неопасног амбалажног отпада, као и предузеће "Thrash metal" доо Сента које је регистровано за складиштење пластичне и металне амбалаже.[63]

Истрошене батерије и акумулатори

Акумулатор и батерија јесте сваки извор електричне енергије произведене претварањем хемијске енергије, а који може да се састоји од једне или више примарних батеријских ћелија (које се не могу пунити) или једне или више секундарних батеријских ћелија (које се могу пунити). Република Србија има производњу оловних акумулатора, никл-кадмијумских акумулатора и сребро-цинк батерија.[64] Према Каталогу отпада, означавају се индексним бројевима од 16 06 01 до 16 06 06 и категоришу се као опасан отпад, изузев алкалних батерија (16 06 04) и других батерија и акумулатора (16 06 05).[65]

Према подацима Агенције за заштиту животне средине, у Републици Србији је, током 2022. године, стављено на тржиште 17.487,59 тона акумулатора и батерија. Од тога 10.695,25 тона су стартери, односно аутомобилске батерије, 806,9 тона су преносиве батерије и акумулатори, а 5.985,44 тона су индустријске батерије и акумулатори. Током 2022. године за поновно искоришћење прерађено је 21.685 тона батерија и акумулатора, од чега је 8.163 тона увезено из иностранства. Из Републике Србије је током 2022. године извезено 3.489 тона батерија и акумулатора.[66]

У Републици Србији не постоји интегрисан систем прикупљања на за преносиве батерије, ни за индустријске акумулаторе и батерије.[67]

Отпадна уља

Отпадним уљима се сматрају сва минерална или синтетичка уља или мазива, која су неупотребљива за сврху за коју су првобитно била намењена, као што су хидраулична уља, моторна, турбинска уља или друга мазива, бродска уља, уља или течности за изолацију или пренос топлоте, остала минерална или

[62] Извештај о управљању амбалажом и амбалажним отпадом у 2022. години, Агенција за заштиту животне средине -републике Србије, Београд, 2023. година
[63] Дозволе за управљање отпадом; Расположиво на: https://www.sepa.gov.rs /app/dozvole/ 01upravljanjeotpadom/ search. php ? code =1
[64] Програм управљања отпадом у Републици Србији за период 2022-2031. године ("Службени гласник Републике Србије", бр. 12/2022)
[65] Правилник о категоријама, испитивању и класификацији отпада ("Службени гласник Републике Србије", бр. 56/2010, 93/2019 и 39/2021)
[66] Извештај о посебним токовима отпада у Републици Србији за 2022. годину, Агенција за заштиту животне средине Републике Србије, Београд, 2023. година
[67] Програм управљања отпадом у Републици Србији за период 2022-2031. године ("Службени гласник Републике Србије", бр. 12/2022)

синтетичка уља, као и уљни остаци из резервоара, мешавине уље-вода и емулзије. Отпадно јестиво уље је уље које настаје обављањем угоститељске и туристичке делатности, у индустрији, трговини и другим сличним делатностима. Количине управљања овом врстом уља нису обухваћене у Извештају о посебним токовима отпада у Републици Србији за 2022. годину.[68] Према Каталогу отпада, отпадна уља се налазе у више група, али су највећим делом обухваћена индексним бројевима из групе 12 или 13 Каталога отпада.

У 2022. години на тржиште у Републици Србији пласирано је 48.567,11 тона уља, а третирано је само 2.200 тона и извезено је 1.522 тона отпадног уља, према подацима Агенције за заштиту животне средине.[69]

Претпоставља се да се много веће количине отпадног уља сакупе у неформалном сектору. Побољшање одвојеног сакупљања различитих врста отпадних минералних уља и побољшање третмана су приоритет да би се постигла висока стопа рециклаже отпадног уља.[70]

Отпадане гуме

Отпадне гуме су дефинисане као неопасан отпад (ознака отпада 16 01 03). Гуме за путничка возила и теретна возила представљају око 85% од укупног броја произведених гума.[71]

У 2022. години на тржиште Републике Србије је стављено 44.264,94 t гума (нпр. гуме са трактора, камиона, аутобуса и виљушкара). Поновно је искоришћено 55.137 тона отпадних гума, а одложена је 91 тона. Увезено је 128 тона ове врсте отпада.[72]

Отпадне гуме се користе и као гориво из отпада (RDF) у индустрији цемента у Србији. Количина која је употребљена за сагоревање у цементарама је у 2020. години износила око 6.123 тона. Опције третмана отпадних гума укључују рециклажу отпадних гума и њихову употребу у енергетске сврхе. Не постоји посебна шема сакупљања отпадних гума. Сакупљање отпадних гума уређено је тако да власник отпадних гума исте предаје овлашћеном сакупљачу без накнаде. Систем сакупљања отпадних гума из домаћинстава није успостављен од стране локалних самоуправа.[73]

На подручју општине Сента постоји предузеће "Flash metal" доо Торњош које има дозволу издату од стране надлежног органа за транспорт и складиштење отпадних гума. Додатно, на подручју општине

[68] Извештај о посебним токовима отпада у Републици Србији за 2022. годину, Агенција за заштиту животне средине Републике Србије, Београд, 2023. година
[69] Извештај о посебним токовима отпада у Републици Србији за 2022. годину, Агенција за заштиту животне средине Републике Србије, Београд, 2023. година
[70] Програм управљања отпадом у Републици Србији за период 2022-2031. године ("Службени гласник Републике Србије", бр. 12/2022)
[71] Програм управљања отпадом у Републици Србији за период 2022-2031. године ("Службени гласник Републике Србије", бр. 12/2022)
[72] Извештај о посебним токовима отпада у Републици Србији за 2022. годину, Агенција за заштиту животне средине Републике Србије, Београд, 2023. година
[73] Програм управљања отпадом у Републици Србији за период 2022-2031. године ("Службени гласник Републике Србије", бр. 12/2022)

постоји и предузеће "Јединa нада" доо Сента које има дозволу за сакупљање, транспорт и складиштење отпадних гума.

Отпадна возила

Отпадна, односно неупотребљива возила, јесу моторна возила или делови возила која су отпад и која власник жели да одложи или је њихов власник непознат.

Последњих година у Републици Србији се годишње на тржиште пласира у просеку 160.000 t возила (у 2022. години – 187.230,55 тона). Процењује се да се годишње генерише око 40.000 тона отпадних возила. Према подацима Агенције за заштиту животне средине Републике Србије, у 2022. години, третирано је 2.212 тона ове врсте отпада (16 01 04 * и 16 01 06). За сада у Србији не постоје потпуно поуздани подаци о припреми за поновну употребу и третман отпадних возила.[74]

На подручју општине Сента постоји предузеће "Flash metal" доо Торњош које има дозволу издату од стране надлежног органа за транспорт и складиштење отпадних возила која не садрже ни течности, ни друге опасне компоненте, као и предузеће "Trash metal" доо Сента које има дозволу за складиштење ове врсте отпада (16 01 06).

Отпад од електричне и електронске опреме

Производи којима је за рад потребна електрична енергија или електромагнетно поље, као и опрема за производњу, пренос и мерење струје или јачине електромагнетног поља чине електричну и електронску опрему и уређаје. Отпад од електричне и електронске опреме укључује опрему и уређаје, као и склопове и саставне делове који настају у индустрији. Отпад од електричне и електронске опреме према Каталогу отпада разврстан је у групу са индексним бројем отпада 16 02 и 20 01.[75]

У Републици Србији постоји врло мало података о количини генерисаног и сакупљеног отпада од електричне и електронске опреме. Поред тога, не постоје подаци о поступању са опасним електронским отпадом и мали је број оператера који се баве рециклажом ове врсте отпада. Процене количине електричне и електронске опреме која се ставља на тржиште, показују да се последњих година на тржиште у Републици Србији пласирало око 60.000 тона електричне и електронске опреме.[76]

[74] Програм управљања отпадом у Републици Србији за период 2022-2031. године ("Службени гласник Републике Србије", бр. 12/2022)
[75] Извештај о посебним токовима отпада у Републици Србији за 2022. годину, Агенција за заштиту животне средине Републике Србије, Београд, 2023. година
[76] Програм управљања отпадом у Републици Србији за период 2022-2031. године ("Службени гласник Републике Србије", бр. 12/2022)

Према подацима Агенције за заштиту животне средине, током 2022. године прерађено је 34.532 тона отпада од електричне и електронске опреме.[77]

Одвојено сакупљање отпада од електричне и електронске опреме углавном спроводе сами оператери постројења за третман отпада од електричне и електронске опреме или сакупљачке компаније. Систем за организовано сакупљање отпада од електричне и електронске опреме из домаћинстава није успостављен од стране локалних самоуправа, осим спорадично.[78]

Отпадне флуоресцентне цеви које садрже живу

Отпадне флуоресцентне цеви према Каталогу отпада разврстане су у групу са индексним бројем отпада 20 01 21*. Према подацима Агенције за заштиту животне средине, око 300 тона отпада ознаке 20 01 21* - флуоресцентне цеви и други отпад који садржи живу, прикупљено је у 2020. години.[79]

Тренутно у Републици Србији не постоји организовано одвојено сакупљање флуоресцентних цеви које садрже живу.

Према расположивим подацима, на подручју општине Сента не постоји предузеће које има дозволу за управљање овом врстом отпада

Отпад контаминиран органским загађујућим материјама (ПОПс отпад)

Категорија ПОПс отпада подразмева отпад загађен ПОПс хемикалијама (стабилна органска једињења која се практично не разграђују хемијским, фотолитичким и биолошким деловањем). ПОПс хемикалије су присутне у животној средини у малим количинама, међутим водом и ваздухом се преносе и на подручја где никад нису били у употреби. Стокхолмска конвенција је забранила даљу производњу и коришћење ПОПс хемикалија и поставила услове и рокове за њихово уништавање.[80]

Према подацима Агенције за заштиту животне средине, у 2020. години је генерисано 165,42 тона отпада који садржи ПЦБ. Извршен је третман ове врсте отпада у количини од 80,82 тона. У поменутом периоду је извршен извоз 179,17 тона ове врсте отпада.[81]

У Републици Србији не постоји посебан систем сакупљања отпада који садржи ПЦБ, нити се то сматра неопходним. Један оператер има дозволу за третман отпадних уља које садрже ПЦБ. Још 13 других компанија имају дозволу за третман неких врста отпада који садрже ПЦБ, али не врше третман.[82]

[77] Извештај о посебним токовима отпада у Републици Србији за 2022. годину, Агенција за заштиту животне средине Републике Србије, Београд, 2023. година
[78] Програм управљања отпадом у Републици Србији за период 2022-2031. године ("Службени гласник Републике Србије", бр. 12/2022)
[79] Програм управљања отпадом у Републици Србији за период 2022-2031. године ("Службени гласник Републике Србије", бр. 12/2022)
[80] Извештај о стању квалитета животне средине за 2021.годину у Аутономној покрајини Војводини, Покрајински секретаријат за урбанизам и заштиту животне средине, Нови Сад 2022. година
[81] Програм управљања отпадом у Републици Србији за период 2022-2031. године ("Службени гласник Републике Србије", бр. 12/2022)

Отпад који садржи азбест

Отпад који садржи азбест је отпад под индексним бројевима 17 06 01* и 17 06 05* и најчешће се може наћи у грађевинском отпаду.[83]

У Републици Србији је током 2022. године одложено 253 тоне отпада који је сачињен од грађевинских и изолационих материјала који садрже азбест. Не постоји посебан систем сакупљања, али се примењују општа правила за сакупљање опасног отпада. Дозволу за сакупљање ове врсте отпада има око 70 компанија.[84] На подручју општине Сента не постоји предузеће које има дозволу за управљање отпадом који садржи азбест.

Медицински и фармацеутски отпад

Законом о управљању отпадом дефинисан је медицински отпад као онај који настаје из објеката здравствене заштите људи или животиња и/или са других места у којима се пружају здравствене услуге а обухвата неопасан (који није загађен опасним или другим материјама) и опасан медицински отпад (који захтева посебно поступање и који има једну или више карактеристика који га чине опасним). Између 75% и 90% отпада који производе здравствени радници упоредиви су са комуналним отпадом а може укључивати отпад из администрације, амбалажни отпад и отпад који настаје током одржавања здравствених зграда. Преосталих 10%–25% медицинског отпада је опасан и представља различит ризик по животну средину и здравље људи.

Постројење за третман инфективног медицинског отпада у оквиру Опште болнице Сента намењено је третману посебне категорије опасног медицинског отпада – инфективног медицинског отпада и део је ширег пројекта донираног од стране ЕУ 2011. године који је обухватао набавку 46 стерилизатора (аутоклава), дробилица и возила за превоз опасног медицинског отпада како би се на најефикаснији и најекономичнији начин третирала ова врста отпада у здравственим установама у Србији. У систему класификације отпада у Републици Србији инфективни отпад је опасан и класификован индексним бројем 18 01 03*, отпад чије сакупљање, транспорт, третман и одлагање подлеже посебним захтевима у циљу превенције инфекција.[85]

Опасан медицински отпад класификује се према пореклу, карактеристикама и саставу који га чини опасним. Са неопасним медицинским отпадом који је већ измешан са опасним медицинским отпадом поступа се као са опасним отпадом.

[82] Програм управљања отпадом у Републици Србији за период 2022-2031. године ("Службени гласник Републике Србије", бр. 12/2022)
[83] Извештај о посебним токовима отпада у Републици Србији за 2022. годину, Агенција за заштиту животне средине Републике Србије, Београд, 2023. година
[84] Извештај о посебним токовима отпада у Републици Србији за 2022. годину, Агенција за заштиту животне средине Републике Србије, Београд, 2023. година
[85] Студија о процени утицаја Пројекта – Постројење за третман инфективног медицинског отпада у кругу Опште болнице Сента – на животну средину, 2023. Нови Сад

Управљање инфективним медицинским отпадом почиње код сакупљања на месту које је најближе месту његовог настанка, његов безбедан интерни транспорт до постројења за третман, затим третман у предметном постројењу и привремено одлагање стерилисаног неопасног отпада.

Процес рада се састоји од неколико операција:

- разврставање инфективног отпада и употребљивих оштрих предмета од осталог отпада на месту настанка и паковање,
- интерни транспорт, пријем отпада и припрема за третман,
- третман отпада: обрада у аутоклаву и уситњавање отпада,
- одношење уситњених и стерилисаних остатака у контејнере за комунални отпад;
- чишћење и одржавање контејнера за транспорт инфективног отпада и просторије;
- мониторинг и документовање процеса.

Након третмана инфективног медицинског отпада, излаз из постројења је отпад од механичког тертмана категорисан 19 12 12 (стерилисан и издробљен медицински отпад) који по својим карактеристикама може да се збрињава као комунални отпад.

Изношење овог отпада се обавља контролисано, према дефинисаној динамици, преко надлежног комуналног предузећа, што је потврђено Уговором о пружању услуга. Отпад се одлаже на депонију неопасног отпада (посебан део) након чега га је потребно прекрити слојем инертног материјала или земље.

Количина овог отпада годишње је око 15 тона. У следећим табелама дате су количине инфективног медицинског отпада третираног у постројењу Опште болнице Сента у 2022. години.[86]

Табела 4.6 Количине третираног инфективног медицинског отпада 18 01 03 у 2022. години*

Месец	Јан.	Феб.	Мар.	Апр.	Мај	Јун	Јул	Авг.	Сеп.	Окт.	Нов.	Дец.
Количина (кг)	1596	1352	1600	1063	1249	1311	1118	1219	1305	1282	1314	1360
Укупно (кг)	15.771											

Табела 4.7 Количине оштрог отпада 18 01 01 у 2022. години

Месец	Јан.	Феб.	Мар.	Апр.	Мај	Јун	Јул	Авг.	Сеп.	Окт.	Нов.	Дец.

[86] Студија о процени утицаја Пројекта – Постројење за третман инфективног медицинског отпада у кругу Опште болнице Сента – на животну средину, 2023. Нови Сад

Количина (кг)	28	38	41	26	30	33	36	38	24	24	36	32
Укупно (кг)	386											

Сав отпад у Општој болници Сента се сакупља на прописан начин, обележава и збрињава у складу са Законом, према прописаним процедурама. Кретање отпада прате одговарајући обрасци у складу са Правилником о обрасцу Документа о кретању опасног отпада, обрасцу претходног обавештења, начину његовог достављања и упутству за њихово попуњавање ("Службени гласник РС" бр. 17/2017) и Правилником о обрасцу Документа о кретању отпада и упутству за његово попуњавање ("Службени гласник РС" бр. 114/2013).

Општа болница Сента поседује уговор о преузимању опасног и неопасног отпада закључен 16.07.2021. са ИНВЕСТФАРМ-ИМПЕХ ДОО Београд.

Овлашћена и акредитована лабораторија извршила је испитивање отпада пре третмана у постројењу за третман инфективног медицинског отпада - Извештај о испитивању број: II-8:1798/4 од 25.04.2023. за индексни број 18 01 03*, тако и након третмана – Извештај о испитивању бр II-8:4615/4 од 16.11.2020. године за индексни број 19 12 12 (други отпади (укључујући мешавине материјала) од механичког третмана отпада другачији од оних наведених у 19 12 11*) - Градског завода за јавно здравље Београд. Испитивања су урађена према Правилнику о категоријама, испитивању и класификацији отпада („Сл. Гласник РС" бр. 56/2010, 93/2019 и 39/2021).[87]

Отпада који се генеришу у Општој болници Сента збрињавају се у складу са Законом тј. уступају се овлашћеним предузећима за сакупљање, третман или одлагање отпада.

Идентификоване врсте отпада за предају овлашћеном оператеру[88]:

- 18 01 08* цитотоксични и цитостатички лекови
- 07 05 13* чврсти отпад који садрже опасне супстанце
- 18 01 06* хемикалије које се састоје од или садрже опасне супстанце
- 16 05 06* лабораторијске хемикалије које се састоје или садрже опасне супстанце, укључујући смеше лабораторијских хемикалија
- 09 01 01* раствори развијача и активатора на бази воде
- 09 01 04* раствори средства за фиксирање

[87] Студија о процени утицаја Пројекта – Постројење за третман инфективног медицинског отпада у кругу Опште болнице Сента – на животну средину, 2023. Нови Сад
[88] Студија о процени утицаја Пројекта – Постројење за третман инфективног медицинског отпада у кругу Опште болнице Сента – на животну средину, 2023. Нови Сад

Хемијски отпад различитог састава (18 01 06*; 16 05 06*; 09 01 01*; 09 01 04*) из лабораторије, микробиологије, радиологије и патологије складишти се у условном привременом складишту, одвојено у посебном објекту, да би се избегле нежељене хемијске реакције.

За све генерисане количине отпада води се дневна евиденција на обрасцу ДЕО 1. На основу дневне евиденције води се годишња евиденција на обрасцима ГИО 1 која се у виду годишњег извештаја уноси у апликацију Агенције за заштиту животне средине. У наредној табели 4.8 дате су количине генерисаног опасног медицинског отпада за предају у 2022. години.

Табела 4.8 Количине генерисаног опасног медицинског отпада за предају у 2022. години

Индексни број	**18 01 08***	**07 05 13***	**18 01 06***	**16 05 06***	**09 01 01***	**09 01 04***
Јануар	24	36	35	17	19	15
Фебруар	34		14	30		
Март	19	16	30	28	20	21
Април	31		12	26	21	23
Мај	30		52	31		
Јун	27		18	23	20	19
Јул	13	61	37	22		
Август	44		37	61	22	20
Септембар	78	15	31	36		
Октобар	25		26	58		
Новембар	15	28	44	12	40	20
Децембар	19	12	34	32		
Укупно (кг)	**359**	**168**	**370**	**376**	**142**	**118**

Општа болница Сента врши привремено складиштење неопасног и опасног медицинског и фармацеутског отпада који предаје овлашћеном оператеру на даље збрињавање.

Пољопривредни отпад

Пољопривредни остаци потичу из пољопривреде, шумарства, прехрамбене и дрвне индустрије. Остаци из пољопривреде се могу разврстати у три главне групе: остаци произведени у процесу узгајања ратарских култура, остаци пореклом од воћарских култура и остави настали као последица узгајања стоке. Ови остаци имају вишеструку и значајну примену у пољопривредним газдинствима, а самим тим

и одређену економску вредност. Пољопривредни отпад је разврстан у групу отпада 02 00 00 и 03 00 00 према Каталогу отпада.[89]

На подручју општине Сента регистровано је 1.297 пољопривредних газдинстава. Површина коришћеног пољопривредног земљишта износи 21.107 хектара. Од укупне површине коришћеног пољопривредног земљишта 20.738 хектара чине оранице и баште, док су воћњаци (59 хектара), виногради (3 хектара) и ливаде и пашњаци (284 хектара) заступљени у мањој мери.[90] Прецизни подаци о количини отпадне биомасе која настаје на подручју општине Сента нису расположиви.

На подручју општине Сента евидентирано је 6.046 говеда, 6.479 свиња, 5.903 оваца и 26.757 живине.[91] Прецизни подаци о количини стајњака који настаје на подручју општине Сента нису расположиви.

На фармама је неопходно постојање адекватне инфраструктуре за складиштење стајњака, као и постројења за пречишћавање течних отпадних фракција.

Грађевински отпад и отпад од рушења

Грађевински отпад укључује отпад који настаје приликом градње објеката или јавне инфраструктуре, реконструкције, одржавања или рушења постојећих грађевина, као и отпад настао од ископаног материјала, који се не може без претходне обраде користити. Грађевински отпад је, према Каталогу отпада, разврстан у групу са индексним бројем отпада 17.[92]

У Републици Србији тренутно не постоји пракса одвојеног сакупљања отпада од грађења и рушења и не постоји шема за рециклажу ове врсте отпада. Рециклирају се само мале количине отпада од грађења и рушења.[93]

На подручју општине Сента постоје предузећа "Flash metal" доо Торњош и "Green metal production & trading" доо Сента која су регистрована за транспорт и складиштење одређених категорија отпада од рушења и грађења. Предузеће "Јединa нада" доо Сента има дозволу за сакупљање, транспорт и складиштење појединих категорија грађевинског отпада, док предузеће "Thrash metal" доо Сента има дозволу за складиштење појединих категорија отпада од рушења и грађења.

Отпадни муљ из постројења за пречишћавање комуналних отпадних вода

Муљ из уређаја за пречишћавање комуналних отпадних вода разврстан је у групу отпада 19 08 05 према Каталогу отпада.[94]

[89] Програм управљања отпадом у Републици Србији за период 2022-2031. године ("Службени гласник Републике Србије", бр. 12/2022)
[90] Општине и региони у Републици Србији 2023. године, Републички завод за статистику, Београд, 2023. године
[91] Општине и региони у Републици Србији 2023. године, Републички завод за статистику, Београд, 2023. године
[92] Програм управљања отпадом у Републици Србији за период 2022-2031. године ("Службени гласник Републике Србије", бр. 12/2022)
[93] Програм управљања отпадом у Републици Србији за период 2022-2031. године ("Службени гласник Републике Србије", бр. 12/2022)
[94] Програм управљања отпадом у Републици Србији за период 2022-2031. године ("Службени гласник Републике Србије", бр. 12/2022)

На подручју општине Сента, по подацима из 2022. године, 84.5% домаћинстава је прикључено на канализациону мрежу.[95] Постројење за пречишћавање отпадних вода у насељу Сента служи за пречишћавање отпадних вода од становништва, мале привреде, занатства и дела индустријских објеката. Тренутни капацитет му је 17.000 ЕС, а годишње се пречишћава око 1 милион $м^3$ отпадне воде. Примењена технологија третмана отпадних вода је заснована на аеробном биолошком поступку са активним муљем. Дехидратисан муљ из постројења се одвози на градску депонију.[96] Јавно комунално-стамбено предузеће Сента има дозволу надлежног органа за сакупљање и транспорт отпадног муља који се генерише на постројењу.

5. Стратешки оквир и потребне промене

Основни стратешки документ у области управљања отпадом у Републици Србији представља Програм управљања отпадом за период од 2022-2031. године. Програмом се утврђују стратешки циљеви за унапређење система управљања отпадом и основна начела којима треба да се руководе сви актери у управљању отпадом за остваривање тих циљева у Републици Србији за период 2022-2031. године. Спровођење овог програма, поред смањења штетног утицаја на животну средину и климатске промене, треба да омогући остваривање предуслова за коришћење отпада у циркуларној економији за чији развој се утврђују циљеви и мере у посебном програму.[97]

Програм управљања отпадом Републике Србије је дефинисан регионални концепт управљања отпадом. С тим у вези је формиран суботички регион за управљање отпадом који, изузев Града Суботице, обухвата и општине Бачка Топола, Мали Иђош, Сента, Чока, Кањижа и Нови Кнежевац. Регионални концепт управљања отпадом подразумева оперативно функционисање процеса сакупљања, транспорта, третмана и одлагања отпада, на такав начин да се обезбеђује висок степен заштите животне средине. При планирању ових процеса од велике важности је узети у обзир економске трошкове односно максималну прихватљиву тарифу за грађане региона у коме се успоставља.

Регионални концепт управљања отпадом у региону Суботица заснован је на развоју примарне сепарације отпада. Планирано је одговарајуће опремање комуналних предузећа наменским посудама за сакупљање отпада и неопходним бројем возила, како би се постепено увела примарна сепарација отпада у домаћинствима путем две канте. Плава канта је намењена за рециклабилни отпад (тзв. суви отпад), док се у зелену канту одлажу преостале врсте отпада (тзв. мокри отпад). Да би обе канте заживеле

[95] Аналитички сервис ЈЛС; Расположиво на: https://rsjp.gov.rs/cir/analiticki-servis/
[96] Локални еколошки акциони план (ЛЕАП) општине Сента за период 2015. – 2025, Општина Сента, Општинска управа општине Сента, 2015. година
[97] Програм управљања отпадом у Републици Србији за период 2022-2031. године ("Службени гласник Републике Србије", бр. 12/2022)

неопходно је интензивно информисати становништво о врстама и начину разврставања рециклабилног отпада.[98]

5.1 Количине, врсте и састав отпада

Количина отпада која се генерише у Региону одређује се на основу броја становника, степена покривености услугама организованог система сакупљања и одношења отпада, порастом броја становника у одређеном временском периоду и специфичној количини отпада по становнику. Такође, на количине отпада и његов састав утиче низ различитих фактора као што су: кретање индустријске производње, пораст пољопривредне производње, увођење одвојеног сакупљања отпада, увођење рециклаже и пораст количина неопасног индустријског отпада прпорционално економском развоју.

У наредној табели 5.1 је приказан број становника по општинама које чине Регион управљања отпадом.[99]

Табела 5.1 Поређење броја становника за године 2002., 2011. и 2022. према Заводу за стаистику

Општина	Број становника, Попис 2002.	Број становника, Попис 2011.	Број становника, Попис 2022.
Град Суботица	148.401	141.554	123.952
Бачка Топола	38.245	33.321	26.228
Мали Иђош	13.494	12.031	9.983
Сента	**25.568**	**23.316**	**17.953**
Чока	13.832	11.398	8.556
Кањижа	27.510	25.343	20.141
Нови Кнежевац	12.975	11.269	8.627
Укупно	280.025	258.232	215.440

На основу праћења статистичких података, може се закључити да је број становништва у Региону опао за 64.585 становника у периоду од 2002. до 2022. године. Пројекције Завода за статистику Републике Србије о сталном негативном тренду раста броја становника у целој Републици Србији и у Аутономној Покрајини Војводини у блиској будућности су разматране у припреми релевантних докумената

[98] Регионални план управљања отпадом за град Суботицу и општине Бачка Топола, Мали Иђош, Сента, Чока, Кањижа и Нови Кнежевац за период од 2018-2028. године, Регионална депонија доо Суботица, јануар 2018. године
[99] https://popis2022.stat.gov.rs/sr-latn/popisni-podaci-eksel-tabele/

потребних за изградњу и успостављање регионалног система. Негативан тренд раста броја становника наставиће се до 2027. године.[100]

Просечна количина отпада која се продукује по становнику, разликује се по регионима, општинама али и унутар исте општине (на пример у урбаном и сеоском подручју). Разлози за разлику у количинама и саставу отпада између становника који живе у урбаним и руралним крајевима су многобројни али су углавном у вези са начином живота, обликом становања, али и са економским приликама домаћинства. По правилу се бележе мање количине продукованог отпада на селу него у граду из разлога што се у сеоским крајевима део отпада користи за огрев, док се део органског отпада (остатака од хране и баштенског отпада) користи за производњу компоста. Међутим, треба имати у виду да традиционални начин не нуди адекватна решења за уклањање првенствено неорганских компоненти отпада, а даље и опасног отпада, што мора бити спровођено са републичког и регионалног нивоа.[101]

Процене количина генерисаног отпада у Суботичком региону, као и анализе досадашњег начина поступања са отпадом су разматране у оквиру Студије изводљивости изградње регионалног центра за управљање отпадом 2011. године и приликом израде Пословног плана регионалног предузећа 2015. године.

У табели 5.2 је приказан однос количине отпада процењене приликом израде Студије изводљивости пројекта ППФ3 („Project preparation facility 3“) и процена сакупљених количина отпада од стране предузећа надлежних за прикупљање отпада у 2014. години.

Табела 5.2 Процењена годишња количина отпада по општинама и Граду у 2011. години (Студија изводљивости пројекта ППФ3) у односу на прикупљене податке 2015. године од ЈКП (а које се односе на 2014. годину)

Општина/Град	Процењена количина отпада - ППФ3 Студија [t/год]	Количина сакупљеног отпада од стране надлежних предузећа 2014. год. [t/год]
Суботица	58.033	42.426
Бачка Топола	11.978	3.096
Мали Иђош	4.259	100
Кањижа	8.942	8.899
Нови Кнежевац	3.941	4.731
Сента	**8.243**	**9.608**

[100] Регионални план управљања отпадом за град Суботицу и општине Бачка Топола, Мали Иђош, Сента, Чока, Кањижа и Нови Кнежевац за период од 2018-2028. године, Регионална депонија доо Суботица, јануар 2018. године
[101] Локални план управљања отпадом за Град Нови Сад за период 2023-2032. године, Градска управа за прописе Града Новог Сада, 2023.

Чока	4.155	1.700
Укупно	99.551	70.560

Процена количине отпада, коришћена за потребе планирања начина функционисања регионалног система управљања отпадом, урађена је на основу процене узете из Националне стратегије управљања отпадом о количини генерисаног отпада од 0,87 кг/становник/дан што значи да је 2011. године генерисано 82.001 тона комуналног отпада у Суботичком региону, односно 2022. године 68.412 тона. На основу датих претпоставки у општини Сента се на годишњем нивоу генерише око 5.700 тона комуналног отпада.

Приликом израде Пословног плана регионалног предузећа, у оквиру пројекта „Надзор над изградњом регионалног центра Суботица“ количина комуналног отпада која је усвојена као полазна вредност за биланс масе отпада и новчани ток износи 79.214 тона годишње. Очекује се да ће се количина отпада која се сакупи у седам општина повећати и кретати до 85.000 тона у 2027. години.[102]

Процењена садашња количина отпада који се генерише у Региону је 187 т/дан. Та количина се разликује од количине сакупљеног и одложеног отпада, због непокривености малог дела територије услугом сакупљања отпада.

Проценат становништва обухваћеног услугом сакупљања и одлагања отпада у Општини износи 97%.

5.1.1 Превенција настајања отпада

Превенција стварања отпада је, према хијерархији отпада, најповољнија опција.[103] Програмом управљања отпадом је дефинисано да Влада треба да буде носилац политике превенције настајања отпада. Превенција настајања отпада представља сам врх у хијерархији управљања отпадом.

Хијерархија управљања отпадом подразумева следећи редослед приоритета у пракси управљања отпадом:[104]

- Превенција: Мере које се предузмају пре него што супстанца, материјал или производ постане отпад, којима се смањује: количина отпада, укључујући поновну употребу производа или продужење животног века производа; штетни утицаји насталог отпада на животну средину и здравље људи; садржај штетних материја у материјалима;
- Припрема за поновну употребу: Поступци у вези са поновном употребом отпада који укључују чишћење (нпр. старе одеће), функционално испитивање (нпр. електричних и електронских

[102] Регионални план управљања отпадом за град Суботицу и општине Бачка Топола, Мали Иђош, Сента, Чока, Кањижа и Нови Кнежевац за период од 2018-2028. године, Регионална депонија доо Суботица, јануар 2018. године
[103] Програм управљања отпадом у Републици Србији за период 2022-2031. године ("Службени гласник Републике Србије", бр. 12/2022)
[104] Програм управљања отпадом у Републици Србији за период 2022-2031. године ("Службени гласник Републике Србије", бр. 12/2022)

уређаја или њихових компоненти), или поправка и обнова одбачене опреме, помоћу којих се производи или компоненте производа који су постали отпад припремају за поново коришћење без било какве друге претходне обраде;

- Рециклажа: Прерада отпадних материја у производе, материјале или супстанце било за изворне или друге сврхе („боца у боцу", „метал у метал", компостирање);
- Остале операције поновног искоришћења: Употреба вредности отпада за друге корисне сврхе заменом других материјала који би се иначе користили за испуњавање одређене функције, или отпада који би био спреман да испуни ту функцију, у постројењу или широј економији (нпр. насипање материјала, рекултивација, производња енергије, друге енергетске користи или употреба хемикалија);

– Одлагање: Свака операција која није поновно искоришћење отпада, чак и када се материје поново користе или када се енергија производи као секундарни ефекат такве операције (нпр. спаљивање које није намењено за производњу енергије, одлагање отпада на депоније).

5.1.2 Процена будућих количина комуналног отпада у општини Сента

Пројектоване количине отпада која ће се сакупљати, третирати и одлагати односе се на количине отпада које директно сакупљају ЈКП и приватно предузеће у Кањижи.

Количина комуналног отпада, која је усвојена као полазна вредност за рад са пуним капацитетом је 79.214 тона, за чије постизање је потребно организовати сакупљање отпада у целом региону. 2018. година представља пробну годину функционисања РЦУО, када се очекује да ће се 70% од укупне планиране количине отпада допремати до РЦУО.[105]

Јавна комунална предузећа достављају податке о саставу и количини комуналног отпада са територије локалне самоуправе Агенцији за заштиту животне средине у складу са Правилником о методологији за прикупљање података. У табели 5.3 су приказани подаци који се сматрају репрезентативним за цео Регион.

Табела 5.3 Морфолошки састав комуналног отпада сакупљеног на територији града Суботице у 2016. године

[105] Регионални план управљања отпадом за град Суботицу и општине Бачка Топола, Мали Иђош, Сента, Чока, Кањижа и Нови Кнежевац за период од 2018-2028. године, Регионална депонија доо Суботица, јануар 2018. године

Фракције	Средња годишња вредност	
	Количина фракције (т)	Удео %
Папир и картон	0,179	6,3
Стакло	0,082	2,9
Биоразградиви отпад	1,405	54,2
PET амбалажа	0,074	2,6
Други пластични амбалажни отпад		
Пластичне кесе	0,134	4,7
Остала пластика	0,051	2,0
Метал - ферозни амбалажни	0,006	0,2
Метал - ферозни остали		
Метал - алуминијумске конзерве	0,022	0,8
Текстил	0,076	2,8
Фини елементи	0,611	21,2
Остало (пелене)	0,061	2,4
УКУПНО	2,701	100

На основу датог просечног састава, претпоставка је да око 54,2% комуналног отпада у општини Сента представља биоразградиви комунални отпад. Коришћењем раније наведених претпоставки односно, количина отпада 0,87 кг/становнику/дан, број становника 17.953 (2022. год), поретпостављена количина биоразградивог комуналног отпада у општини Сента износи 3.089,4 тона.

Што се тиче рециклабилног отпада, могућност рециклирања представља један од значајнијих аспеката смањења количине отпада и уштеду природних ресурса. Комунални отпад садржи значајну количину фракција које се могу рециклирати, као што су папир, картон, органски отпад, пластика, метал, стакло.[106]

У центрима за сакупљање отпада ће се сакупљати отпад који због састава и величине не може или не треба да се баци у канту, а све у циљу смањења количине отпада за депоновање и ради рециклаже отпада.[107]

[106] Локални план управљања отпадом за општину Бачка Паланка за период 2022-2031. године
[107] Регионални план управљања отпадом за град Суботицу и општине Бачка Топола, Мали Иђош, Сента, Чока, Кањижа и Нови Кнежевац за период од 2018-2028. године, Регионална депонија доо Суботица, јануар 2018. године

Процена је да су количине комуналног отпада из индустрије веома мале и да неће значајно утицати на повећање процењених количина које се одлажу на депонију. Процена будућих количина индустријског и опасног отпада за индустријска предузећа у општини није вршена. Очекује се да ће обавезно извештавање према Агенцији за заштиту животне средине у наредном периоду омогућити приступ валидним подацима о количинама опасног и индустријског отпада.

Процена је да су количине комуналног отпада из индустрије веома мале и да неће значајно утицати на повећање процењених количина које се одлажу на депонију. Процена будућих количина индустријског и опасног отпада за индустријска предузећа у општини није вршена. Очекује се да ће обавезно извештавање према Агенцији за заштиту животне средине у наредном периоду омогућити приступ валидним подацима о количинама опасног и индустријског отпада.

5.1.3 Подаци о степену покривености услугама сакупљања отпада

Степен покривености јединица локалних самоуправа са услугом прикупљања отпада се разликује од општине до општине. Заједничка карактеристика свих општина и града Суботичког региона је да је неопходно радити на повећању ефикасности сакупљања отпада из домаћинстава.

Од ЈКП су такође 2017. године затражени ажурни подаци о степену покривености територије услугама сакупљања отпада и количини отпада која је сакупљена у току 2016. године, за потребе израде РПУО. Званичне податке, које су доставила ЈКП, треба узети са резервом, из разлога што се не врши мерење укупне количине скупљеног и одложеног отпада у свим општинама, већ се количина отпада у појединим општинама процењује (најчешће на основу укупног броја тура камиона који превозе отпад и процењених количина отпада по једном камиону).[108]

У табели 5.4 су приказани подаци ЈКП, који су прикупљени за потребе израде РПУО. Процентуална вредност покривености територије услугама сакупљања отпада представља проценат покривености територије општина и града Региона са организованим прикупљањем отпада од стране ЈКП путем стандардизованих канти и контејнера, типских вреће, нестандардизованих контејнера, канти и сл. Укупна количина сакупљеног отпада у 2016. години изражена у тонама представља количину отпада сакупљену од стране ЈКП горе наведеним путем у току 2016. године.

Табела 5.4 Покривеност територије Суботичког региона прикупљањем отпада и процењене количине сакупљеног отпада у 2016. години

Територијална	Назив предузећа	Покривеност	Укупна количина

[108] Регионални план управљања отпадом за град Суботицу и општине Бачка Топола, Мали Иђош, Сента, Чока, Кањижа и Нови Кнежевац за период од 2018-2028. године, Регионална депонија доо Суботица, јануар 2018. године

јединица	надлежног за управљање отпадом	територије услугама сакупљања отпада [%]	сакупљеног отпада у 2016. години [t]
Град Суботица	ЈКП „Чистоћа и зеленило”	52	33.425
Бачка Топола	ЈП „Комград”	50	3.015
Мали Иђош	ЛКП „Киш Комунал”	20	1.296
Кањижа	„Брантнер отпадна привреда” д.о.о.	100	8.987
Нови Кнежевац	ЈКП „7. Октобар”	97	4.664
Сента	**ЈКСП „Сента”**	**97**	**7.540**
Чока	ЈКП „Чока”	65	3.200

Део успостављања регионалног система управљања отпадом је и набавка возила и посуда, којом ће се омогућити повећање степена покривености до 100%. Пројектоване количине отпада која ће се сакупљати, третирати и одлагати односе се на количине отпада које директно сакупљају ЈКП и приватно предузеће у Кањижи.[109]

5.2 Регион за управљање отпадом

Програмом управљања отпадом у Републици Србији за период 2022-2031. године је дефинисан Регионални концепт управљања отпадом. Региони за управљање отпадом формирају се сарадњом јединица локалне самоуправе.

У АП Војводини су у функцији 4 санитарне депоније (Кикинда, Панчево, Сремска Митровица и Суботица). Регионални центар за управљање отпадом у Бикову, Град Суботица, поседује интегрисану дозволу и сакупља отпад из седам општина суботичког региона.

Суботички регион за управљање отпадом је просторна целина која обухвата град Суботицу и општине Бачка Топола, Мали Иђош, Кањижа, Сента, Чока и Нови Кнежевац, које у складу са потписаним споразумом заједнички управљају отпадом у циљу успостављања одрживог система управљања

[109] Регионални план управљања отпадом за град Суботицу и општине Бачка Топола, Мали Иђош, Сента, Чока, Кањижа и Нови Кнежевац за период од 2018-2028. године, Регионална депонија доо Суботица, јануар 2018. године

отпадом. Локација и границе Суботичког региона за управљање отпадом су приказани на слици 5.1 у оквиру карте АП Војводина.

Према подацима Републичког завода за статистику, укупна површина Суботичког региона је 3.102 км².

Према најновијим подацима републичког завода за статистику из 2022. године, укупан број становника у региону за управљање отпадом износи 215.440 становника у 80 насељених места у којима укупно има 92.420 домаћинстава. Просечан број чланова домаћинства је 2,33.

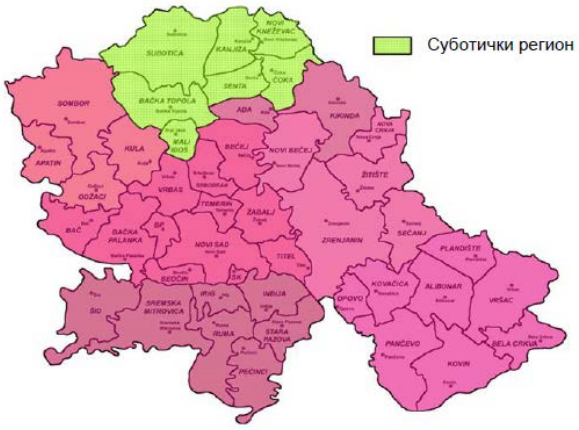

Слика 5.1 Положај региона у АП Војводина

Међуопштински споразум је потписан 2006. године између 5 општина и Града, на основу кога је формирано регионално предузеће „Регионална депонија" ДОО Суботица, које од 2008. године координира активностима успостављања регионалног система управљања комуналним отпадом. Општина Нови Кнежевац се накнадно прикључила региону 2012. године.[110]

Јавно комунална предузећа и приватно предузеће у Кањижи настављају да обављају услугу сакупљања комуналног отпада на територијама својих општина/Града. У овом концепту они сакупљају и транспортују два појединачна тока отпада до трансфер станица (ТС) или регионалног центра управљања отпадом (РЦУО). Од тренутка предаје отпад регионалном предузећу „Регионална депонија" ДОО Суботица, предаје се и надлежност за управљање отпадом.

Изградњом регионалног центра за управљање отпадом у Суботичком региону створени су услови за квалитетну секундарну сепарацију отпада. Линија за сепарацију отпада омогућава сортирање отпада, који обезбеђује пласман селектованог отпада на тржиште секундарних сировина. Селектован

[110] Регионални план управљања отпадом за град Суботицу и општине Бачка Топола, Мали Иђош, Сента, Чока, Кањижа и Нови Кнежевац за период од 2018-2028. године, Регионална депонија доо Суботица, јануар 2018. године

рециклабилан отпад представља извор прихода регионалног предузећа. Количине и квалитет примарног и секундарног разврставања директно утичу на успостављање тарифне политике. Изградњом компостилишта се омогућује биолошки третман отпада, којим се постиже смањење количине отпада која се коначно одлаже на тело депоније. Овим путем добијен компост се може користити за прекривање отпада на телу депоније и као органско ђубриво (у зависности од извора биоразградивог отпада и квалитета компоста).

Центри за сакупљање отпада (ЦЗСО) су планирани за сакупљање кабастог отпада, зеленог отпада и одређених посебних токова отпада. Постојећим центрима за сакупљање отпада, трансфер станицама и регионалним центром за управљање отпадом управља „Регионална депонија“ ДОО Суботица.[111]

Комплекс Регионалног центра за управљање отпадом (РЦУО) је лоциран у Суботици, између насеља Биково и Ором, а представља централни објекат Регионалног система управљања отпадом (РСУО).

РЦУО налази се на локацији између насеља Биково и Ором, на територији Града Суботица. Локација РЦУО удаљена је 19,7 км југоисточно од града Суботица. На слици 5.2 су уцртани сви објекти регионалног система за управљање отпадом и представљен је њихов положај у Суботичком региону.

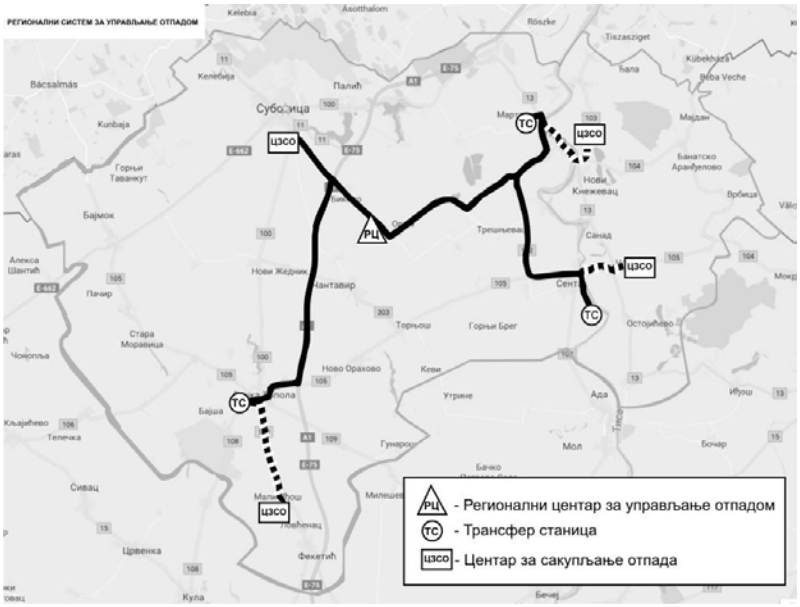

Слика 5.2 Локације објеката регионалног система управљања отпадом

[111] Регионални план управљања отпадом за град Суботицу и општине Бачка Топола, Мали Иђош, Сента, Чока, Кањижа и Нови Кнежевац за период од 2018-2028. године, Регионална депонија доо Суботица, јануар 2018. године

Регион је добио шансу да успостави регионални систем управљања отпадом тако што је добио подршку Европске уније преко ИПА 2012 програма. Финансирање преко овог програма обухвата изградњу регионалног центра за управљање отпадом (РЦУО), изградњу три трансфер станице са центрима за сакупљање отпада у Сенти, Кањижи и Бачкој Тополи (ТС), набавку мобилне опреме и возног парка за транспорт отпада од трансфер станица до РЦУО. Изградња и опремање центара за сакупљање отпада (Мали Иђош, Чока и Нови Кнежевац) је део система за управљање отпадом, чија изградња је финансирана средствима јединица локалних самоуправа Региона.[112]

5.3 Сакупљање и транспорт отпада

Регионални системом управљања отпадом у Суботичком региону предвиђено је да сакупљање комуналног отпада и даље врше постојећа ЈКП и приватно предузеће у Кањижи, која прикупљени отпад одвозе до локација три трансфер станице или на локацију централног постројења у Бикову. Оперативно управљање отпадом од локације трансфер станице до централног постројења, као и потпуно управљање РЦУО, ТС и ЦЗСО, вршиће регионално предузеће „Регионална депонија" ДОО Суботица.

Надлежним за сакупљање отпада у Суботичком региону ће бити обезбеђен неопходан број возила и посуда за сакупљање отпада од стране Министарства заштите животне средине. Прецизно су анализиране и испланиране потребе комуналних предузећа како би могла да прошире степен покривености територије услугама сакупљања отпада на 100%. Набавка потребних посуда (канти од 120 l и контејнера од 1,1 m³) и возила (аутоподизача, аутосмећара од 12 m³ и 16 m³) омогући ће много квалитетније пружање услуга сакупљања отпада грађанима Суботичког региона у погледу одношења отпада, као и ефективније пословање комуналних предузећа. Планиран број возила који ће се обезбедити ЈКП је приказан у табели 5.5.[113]

Табела 5.5 Тип и број планираних нових возила за сваку општину и Град Суботичког Региона

Општина/Град	Аутосмећар од 16 m³	Аутосмећар од 12 m³	Аутоподизач
Суботица	7	1	2
Бачка Топола	2	1	1
Сента	**2**	-	**1**
Мали Иђош	1	-	1
Чока	-	1	1

[112] Регионални план управљања отпадом за град Суботицу и општине Бачка Топола, Мали Иђош, Сента, Чока, Кањижа и Нови Кнежевац за период од 2018-2028. године, Регионална депонија доо Суботица, јануар 2018. године
[113] Регионални план управљања отпадом за град Суботицу и општине Бачка Топола, Мали Иђош, Сента, Чока, Кањижа и Нови Кнежевац за период од 2018-2028. године, Регионална депонија доо Суботица, јануар 2018. године

Нови Кнежевац	1	-	1
Кањижа	-	1	1
Укупно	13	4	8

Програм примарне селекције биће остварен кроз систем две канте (плаве и зелене), те је у том смислу за успостављање регионалног концепта потребна и набавка наменских посуда. У табели 5.6 се може сагледати укупна количина и врста посуда, обезбеђена за јединице локалних самоуправа Региона.

Табела 5.6 Расподела и врсте посуда за сакупљање отпада по општинама и Граду Суботичког региона

Општина/Град	Зелене канте (120 l)	Плаве канте (120 l)	Жути контејнери (1,1 m³)	Зелени контејнери (1,1 m³)	Плави контејнери (1,1 m³)	Метални контејнери (5 m³)
Суботица	-	14500	250	155	125	23
Бачка Топола	6400	6500	160	80	80	-
Сента	**5000**	**1600**	**-**	**-**	**-**	**13**
Мали Иђош	4000	2660	30	60	30	13
Чока	-	2600	40	20	20	13
Нови Кнежевац	1050	1650	80	50	50	-
Кањижа	-	-	-	-	-	13
Укупно	16500	29510	560	365	305	75

5.3.1 Програм сакупљања отпада из домаћинства

Локалне самоуправе су у складу са својим надлежностима организовале услугу сакупљања отпада на својој територији.

Концепт управљања комуналним отпадом на регионалном нивоу заснован је на систему примарне селекције по принципу „две канте” (слика 5.3). Отпад се разврстава на месту настанка на нивоу домаћинства, установа и предузећа.[114]

[114] Локални план управљања отпадом за територију Града Суботице за период од 2018. до 2028. године



Слика 5.3 Шема концепта управљања комуналним отпадом

Примарна селекција отпада је веома битна у систему за управљање отпадом. Да би се примарна селекција увела, поред неопходне инфраструктуре за селектовано одвајање отпада, потребно је да се и становништво укључи у цео систем. Да би становништво разврставало отпад на месту настанка неопходно је константно подизање свести грађана о важности успостављања селекције отпада на месту настанка и утицаја који се истим јавља на животну средину. Увођење примарне сепарације, као и њен развој захтевају додатно ангажовање свих актера укључених у регионални систем, због чега је од велике важности развој систематске међуопштинске сарадње, као и координација ових активности од стране

регионалног предузећа. Значајан допринос у области едукације грађана са циљем развоја примарне селекције отпада треба да имају и организације цивилног друштва.[115]

Плава канта – за рециклабилан отпад

Такозвана „плава канта" је посуда, канта или контејнер намењен за сакупљање рециклабилног отпада, осим стакла. У посуде плаве боје се одлажу све оне врсте отпада које могу имати неку употребну вредност у процесу рециклаже, а то је отпад који се може пласирати на тржиште Републике Србије. Комунална предузећа сакупљају отпад из плавих канти и одвозе га до трансфер станица и/или РЦУО (у зависности од тога која је ближа тачка) по распореду који треба детаљно утврдити у току пробног рада. У трансфер станицама овај отпад се складишти у контејнерима капацитета 32 m^3 са аутоматским сабијањем и касније се одвози до линије за сепарацију, која се налази у РЦУО. Рециклабилан отпад сакупљен у плавим кантама на територији града Суботице се директно транспортује на линију за сепарацију у РЦУО Биково.

Оно што је посебно важно нагласити је да ће се прикупљање рециклабилног отпада вршити путем контејнера од 1.100 литара (плавим контејнерима) у зонама колективног становања. Постављање контејнера за рециклабилан отпад се препоручује, где је то могуће, на местима која нису доступна неформалном сектору за прикупљање отпада, нпр. у двориштима стамбених зграда.

Усвојена је густина рециклабилног отпада од 300 kg/m³ након сабијања у контејнерима у трансфер станицама и 300 kg/m³ у камионима за сакупљање отпада.[116]

Зелена канта – за остале врсте отпад, тј. мокри отпад

Такозвана „зелена канта" је посуда, канта или контејнер одговарајућег капацитета намењен за сортирање такозваних „влажних остатака" током примарне селекције што подразумева све компоненте комуналног отпада које се не могу рециклирати. Тзв. влажан отпад се такође транспортује до три трансфер станице где се сабија и касније транспортује до регионалног центра за управљање отпадом. Влажан отпад сакупљен на територији града Суботице и део отпада из Кањиже се не предаје у трансфер станицама, из разлога што је ближа локација РЦУО од трансфер станице.

Узимајући у обзир морфолошки састав отпада, у зелену канту ће се већим делом одлагати биоразградив отпад и мање количине осталих врста отпада, које нису погодне за рециклажу. Ради прорачуна, усвојена просечна густина мешаног отпада у камионима за сакупљање отпада је 500 kg/m³.

[115] Регионални план управљања отпадом за град Суботицу и општине Бачка Топола, Мали Иђош, Сента, Чока, Кањижа и Нови Кнежевац за период од 2018-2028. године, Регионална депонија доо Суботица, јануар 2018. године
[116] Регионални план управљања отпадом за град Суботицу и општине Бачка Топола, Мали Иђош, Сента, Чока, Кањижа и Нови Кнежевац за период од 2018-2028. године, Регионална депонија доо Суботица, јануар 2018. године

Одношење мокрог отпада из зелене канте и даље једном недељно, док се учесталост одношења отпада из „плаве" канте препоручује једном у две недеље. У току пробног рада РЦУО потребно је у потпуности ускладити учесталост одношења отпада од стране комуналних предузећа са учесталошћу преузимања отпада од стране регионалног предузећа на локацијама трансфер станица и у РЦУО, као и даљег оперативног управљања отпадом у погледу транспорта, третмана и одлагања отпада.[117]

У периоду када се генерише већа количина зеленог биоразградивог отпада (лишће, трава, гране) потребно је спровести акцију интензивнијег сакупљања отпада ове врсте.

Поред плаве и зелене канте, за издвајање стеклане амбалаже потребно је обезбедити жуте контејнере за стакло (од 1,1 $м^3$), које је потребно поставити на места доступна станараима и у насељима колективног и у насељима индвидуалног становања.

У зонама индивидуалног становања, комунално предузеће ће одношење отпада из плавих и зелених канти обављати утврђеном динамиком.

У зонама колективног становања, прикупљање отпада ће се вршити у контејнерима ос 1.100 литара и то у плавим контејнерима (суви рециклабилни отпад осим стакла), зеленим контејнерима (остали, мокар орпад) и жутим контејнерима (стакло). Препоручује се да, где је то могуће, контејнери буду постављени на местима која су доступна само станарима (наменске просторије, ограђени и закључани простори, дворишта зграда, итд.).[118]

Такође је препорука да се кабасти отпад из домаћинстава, поред тога што постоји могућност да се одлаже у центре за сакупљање отпада, организовано прикупља једном или два пута годишње.

Потпуни шематски приказ токова отпада може се пратити на слици 5.4.[119]

[117] Регионални план управљања отпадом за град Суботицу и општине Бачка Топола, Мали Иђош, Сента, Чока, Кањижа и Нови Кнежевац за период од 2018-2028. године, Регионална депонија доо Суботица, јануар 2018. године

[118] Локални план управљања отпадом за територију Града Суботице за период од 2018. до 2028. године

[119] Регионални план управљања отпадом за град Суботицу и општине Бачка Топола, Мали Иђош, Сента, Чока, Кањижа и Нови Кнежевац за период од 2018-2028. године, Регионална депонија доо Суботица, јануар 2018. године

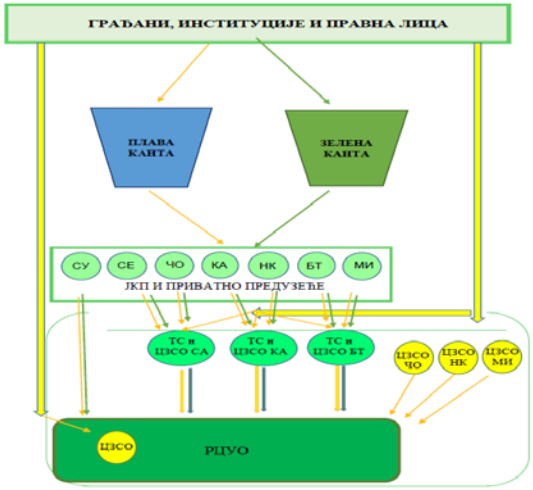

Слика 5.4 Општа шема примарне селекције и управљања отпадом

Примарна селекција отпада ће се постепено развијати у зависности од финансијских, техничких и кадровских капацитета овлашћених предузећа, с обзиром да није могуће одмах на почетку покрити целу територију примарном селекцијом. Као прелазно решење док се не уведу плаве посуде у сва домаћинства, треба увести наменске плаве кесе за рециклабилни отпад и разрадити динамику сакупљања истих.[120]

На разраду динамике сакупљања отпада из домаћинстава ће утицати и постепено проширење степена покривености територије услугом сакупљања отпада, тј. постепено увођење услуге сакупљања отпада за све становнике, узимајући у обзир следеће приоритете:

• Покривање целе територије локалне самоуправе организованим сакупљањем и одвожењем отпада;

• Увођење система разврставања на месту настанка по принципу две посуде - зелена и плава (канте у зонама индивидуалног становања, контејнери у зонама колективног становања)

• Увођење жутих контејнера за одлагање стакла (и у насељима индивидуалног и у насељима колективног становања);

• Увођење интензивнијег одвожења биоотпада у периоду када се ова врста отпада сезонски ствара у већим количинама, промовисање и подстицање компостирања на месту настанка у домаћинствима у којима за то постоје услови.

Критеријуми за ближе утврђивање увођења организованог сакупљања и примарне селекције биће број становника, локација насеља, постојећа опремљеност посудама са закупљање, као и кадровски и технички капацитети овлашћеног предузећа. Тачан обим и динамика сакупљања и одвожења

[120] Локални план управљања отпадом за територију Града Суботице за период од 2018. до 2028. године

комуналног отпада ближе ће се разрађивати Годишњим програмима сакупљања и одвожења комуналног отпада које израђује овлашћено комунално предузеће и које путем секретаријата надлежног за комуналне делатности доставља Градском већу на сагласност. Препорука је да годишњи програми, поред тачно дефинисане динамике одвожења отпада у години на коју се односе, садрже и детаљан приказ планираних активности за наредну годину, како би сви субјекти реализације могли благовремено да планирају прилагођавање планираним променама.[121]

Отпад из „плавих" и „зелених" канти, који се довози у виду два засебна тока, путем аутосмећара и возила из трансфер станица на локацију регионалног централног постројења – РЦУО, третираће се на линији за сепарацију.

Секундарна селекција „зелене канте" ће се вршити у току прве смене рада регионалног предузећа. Циљ ове селекције да се и из „зелене канте", односно из мешаног комуналног отпада, издвоји свака компонента отпада која се може упутити у токове рециклаже. Овако издвојени рециклабилни материјали су углавном запрљани и имају нижу тржишну вредност. Оваквом организацијом рада кроз физичко издвајање рециклабилних материјала из мешаног комуналног отпада постиже се издвајање сваке компоненте која има употребну вредност у погледу рециклаже и смањује се количина отпада за крајње одлагање.[122]

Секундарна селекција отпада из „плаве канте" ће се извршити на линији за сепарацију у току друге смене рада РЦУО. Предвиђено издвајање папира и картона, пластике и ПЕТ амбалаже, алуминијумских конзерви и метала. Сортирање рециклабилних материјала се ради са циљем пласмана на тржиште и продаје која обезбеђује веће приходе.[123]

Стакло ће се издвајати у посебне посуде за сакупљање стакла, мимо комуналног и рециклабилног отпада, те ће се издвајати у домаћинствима.

Продаја секундарних сировина на тржишту представља приходе за регионално предузеће „Регионална депонија" д.о.о. Суботица, што директно утиче на смањење накнаде за одлагање отпада. Према томе развојом примарне и секундарне сепарације, приходи регионалног предузећа ће расти, а самим тим ће се стећи услови за смањење накнаде за одлагање отпадом. Рециклабилни материјали који се издвајају из мешаног отада у односу на рециклабилни отпад из плаве канте, имају много нижу вредност на тржишту због запрљаности и нечистоћа које се јављају, те примарна сепарација и свест становништва имају велику улогу у успостављању одрживости регионалног система за управљање отпадом.

[121] Локални план управљања отпадом за територију Града Суботице за период од 2018. до 2028. године
[122] Регионални план управљања отпадом за град Суботицу и општине Бачка Топола, Мали Иђош, Сента, Чока, Кањижа и Нови Кнежевац за период од 2018-2028. године, Регионална депонија доо Суботица, јануар 2018. године
[123] Регионални план управљања отпадом за град Суботицу и општине Бачка Топола, Мали Иђош, Сента, Чока, Кањижа и Нови Кнежевац за период од 2018-2028. године, Регионална депонија доо Суботица, јануар 2018. године

На линији за сепарацију отпада издвојена фракција отпада од 30-80 mm се упућује у постројење за компостирање.

Пројектовани капацитет компостилишта је најмање 20.000 т/годишње. Почетни капацитет компостилишта ће бити 8.000 т/годишње, што је еквивалентно проценту од 10% од укупног отпада и тај проценат ће се постепено повећавати.

Планирана је производња компоста „А“ и „Б“ класе.

Компост „А“ се добија из чистог зеленог отпада, а компост „Б“ класе из биоразградивог отпада издвојеног из мешаног отпада.

Производња компоста „Б“ класе подразумева биолошки третман отпада којим се постиже следеће:

- Аеробни третман смањује количину биоразградивог отпада који се допрема на депонију, што је у потпуности у складу са условима Европске уније и националним циљевима Републике Србије.
- Смањује се количина отпада за 40% што ће значајно повећати животни век депоније.
- Смањује се количина процедне воде са депоније, спречава се ширење непријатних мириса, присуство птица и глодара.

Биланс маса у компостилишту ће се проверити током прве године рада постројења.

Пројектом планирана производња компоста „А“ класе подразумева компост који ће имати квалитет органског ђубрива. Није планирано плаћање накнаде за третман ове врсте отпада већ се предлаже да регионално предузеће спроведе систем „поновног откупа” на основу кога ће комунална предузећа бити у обавези да откупе одређене количине произведеног компоста „А” класе по цени оперативних трошкова.[124]

5.3.2 Програм сакупљања опасног отпада из домаћинства

Генерално посматрано, на основу различитих студија на европском нивоу процентни масени удео опасног отпада пореклом из комуналног креће се у распону од 0,3% до 1%.

[124] Регионални план управљања отпадом за град Суботицу и општине Бачка Топола, Мали Иђош, Сента, Чока, Кањижа и Нови Кнежевац за период од 2018-2028. године, Регионална депонија доо Суботица, јануар 2018. године

У скоро свим медицинским установама у Суботичком региону врши се раздвајање медицинског отпада на месту настајања. Све установе истичу проблем великих количина фармацеутског отпада са истеклим роком трајања, који се складиште у здравственим објектима.

Централна места за третман опасног медицинског отпада у Суботичком региону се налазе у граду Суботица и у општини Сента. Третман обухвата стерилизацију отпада, уситњавање, складиштење, транспорт и одлагање отпада на просторе сметлишта у ове две јединице локалне самоуправе.

У Општој болници у Сенти третира се инфективни отпад са подручја општина Сента, Чока, Нови Кнежевац, Кањижа, Ада и Мол.

Становништву Суботичког региона ће бити обезбеђено да одређене врсте опасног отпада који настаје у домаћинствима могу доставити у центре за сакупљање отпада, ради исправног поступања са опасним отпадом. Из ЦЗСО ће се опасан отпад у складу са законом транспортовати у Регионални центар за управљање отпадом, где је предвиђен простор за прописно, привремено складиштење. Опасан отпад ће се предати даље операторима који имају одговарајуће дозволе у складу са економски најисплативијом опцијом.

Управљање посебним токовима опасног отпада подразумева следеће:[125]

- Обавезе да се задовоље услови складиштења опасног отпада у складу са државном законском регулативом и подзаконским актима,
- Обавезе да се обезбеди потпуна усаглашеност са условима транспорта опасног отпада и транспорта опасних материјала што обухвата набавку возила који поседују АДР сертификат и ангажовање возача који поседују лиценце за управљање тим возилима,
- Обавезе да се чувају дневне евиденције о отпаду односно, да се води евиденција о количини посебних токова отпада, да се обавесте надлежни орган о кретању опасног отпада два дана пре почетка транспорта, да се попуни документ о кретању опасног отпада, као и обавеза да се припрема годишњи извештај о посебним токовима отпада,
- Прибављање дозволе за управљањем посебним токовима отпада од надлежних органа.

5.3.3 Програм сакупљања комерцијалног отпада

Комерцијални отпад јесте отпад који настаје у предузећима, установама и другим институцијама које се у целини или делимично баве трговином, услугама, канцеларијским пословима, спортом, рекреацијом или забавом, осим отпада из домаћинства и индустријског отпада. Не постоји база података, нити су познате количине отпада који настаје као комерцијални отпад.

[125] Регионални план управљања отпадом за град Суботицу и општине Бачка Топола, Мали Иђош, Сента, Чока, Кањижа и Нови Кнежевац за период од 2018-2028. године, Регионална депонија доо Суботица, јануар 2018. године

Комерцијални отпад представља значајан извор чистог рециклабилног отпада, који има високу цену на тржишту, те му треба посветити посебну пажњу и развити механизме за подстицај предавања отпада који генеришу.

Паралелно са успостављањем система управљања комуналним отпадом регионално предузеће ће у сарадњи са комуналним предузећима из општина и Града Суботичког региона припремити план развоја у погледу преузимања комерцијалног отпада. За то је првенствено потребно израдити базу података о генераторима комерцијалног отпада, анализу врста и количине комерцијалног отпада који се јавља у Суботичком региону.

Потребно је да се дефинише и разради следеће:[126]

- анализира постојеће тржиште у Суботичком региону и шире;
- припреми план потребних наменских посуда;
- припреми динамика преузимања комерцијалног отпада;
- анализира финансијска оправданост преузимања;
- формира јединствен ценовник по врстама рециклажних материјала из комерцијалног отпада;
- припреме јединствени уговори са генераторима отпада;
- успостави селекција комерцијалног отпада;
- дефинише могућност увођења стимулативних финансијских мера за генераторе који ће бити обухваћени системом;
- изради програм едукације и информисања запослених у институцијама.

5.3.4 Програм сакупљања кабастог отпада

Рециклажна дворишта - центри за одвојено сакупљање рециклабилног отпада представљају фиксно место за издвојено одлагање разних врста отпадних ствари које настају у домаћинству укључујући и кабаст отпад.[127]

5.4 Предложене опције третмана отпада

[126] Регионални план управљања отпадом за град Суботицу и општине Бачка Топола, Мали Иђош, Сента, Чока, Кањижа и Нови Кнежевац за период од 2018-2028. године, Регионална депонија доо Суботица, јануар 2018. године
[127] Локални план управљања отпадом за општину Бачка Паланка за период 2022-2031. године

У наставку су дати предлози за поновну употребу и рецикажау компонената комуналног отпада, програм за смањење биоразградивог и амбалажног отпада у комуналном отпаду, програм управљања индустријским отпадом.

5.4.1 Предлози за поновну употребу и рецикажау компонената комуналног отпада

Активности примарне и секундарне селекције, током првих година имплементације система, утицаће на смањење количине отпада која се одлаже на тело санитарне депоније и на повећање прихода од продаје секундарних сировина. Стопа рециклирања повећаваће се поступно успостављањем и развијањем система сепарације.

Примарна сепарација

Разврставањем отпада на месту настанка добија се чистија секундарна сировина, док рециклабилни отпад издвојен из мешаног отпада, путем секундарне сепарације, има нижу тржишну вредности.

Адекватно планирање примарне сепарације ипак мора да укључи обезбеђивање низа чинилаца у циљу постизања њене ефикасности, од којих су најзначајнији:

- организовање посебних тура возила за сакупљање издвојеног рециклабилног отпада;
- увођење посебних посуда за сакупљање рециклабилног отпада;
- развијање јавне свести, да би се осигурао квалитет издвојених секундарних сировина;
- мониторинг квалитета издвојених сировина.

Примарна сепарација ће се организовати увођењем још једне канте у домаћинства намењене за сакупљање рециклабилног отпада, а у оквиру стамбених зграда путем још једног контејнера. На адекватним локацијама ће се поставити по три контејнера, запремине 1,1 m^3, који служе за одвојено сакупљање рециклабилног отпада (плави контејнер), стакла (жути контејнер) и осталих врста отпада (зелени контејнер). Док се не обезбеде плаве канте за сакупљање рециклабилног отпада свим становницима користиће се и вреће такође плаве боје за примарну сепарацију рециклабилног отпада из домаћинстава, као прелазно решење.

У центре за сакупљање отпада становници ће имати могућност да сами доносе посебне токове отпада, биоразградив отпад, кабасти отпад и грађевински отпад.

Сав отпад који се донесе у центар мора се преконтролисати, евидентирати и ускладиштити на место одређено за дату врсту отпада. Мешање отпада није дозвољено.

Секундарна сепарација

Секундарна сепарација примарно сепарисаних сировина и сепарација мешаног отпада одвијаће се на линији за сепарацију, која је пројектована на локацији РЦУО.

На постројењу ће бити вршено мануелно и машинско сортирање пристиглог комуналног отпада, као и свог осталог отпада који има карактеристике комуналног.

Продаја секундарних сировина на тржишту представља приходе за регионално предузеће „Регионална депонија“ ДОО Суботица, што директно утиче на смањење накнаде за одлагање отпада. Према томе развојом примарне и секундарне сепарације, приходи регионалног предузећа ће расти, а самим тим ће се стећи услови за смањење накнаде за одлагање отпадом. Рециклабилни материјали који се издвајају у оквиру секундарне сепарације (на линији за сепарацију) имају много нижу вредност на тржишту због запрљаности и нечистоћа које се јављају, те примарна сепарација и свест становништва имају велику улогу у успостављању одрживости регионалног система за управљање отпадом.

Компостирање

Биоразградив отпад који се издвоји на линији за сепарацију биолошки се третира у компостилишту (компост „Б“ класе) и користи се за свакодневну прекривку тела депоније.

Чист зелени отпад се такође третира у компостилишту, у посебним касетама, а крајњи производ овог процеса подразумева компост „А“ класе који ће имати квалитет органског ђубрива.[128]

5.4.2 Програм смањења биоразградивог и амбалажмог отпада у комуналном отпаду

Биоразградив отпад који се генерише на подручју општине Сента ће се издвајати примарном и секундарном сепарацијом. На линији за сепарацију отпада РЦУО, издвојена фракција отпада од 30-80 mm се упућује на постројење за компостирање.

У РЦУО планирана је производња компоста „А“ и „Б“ класе. Компост „А“ класе је компост који се добија из чистог зеленог отпада, док је компост „Б“ класе, компост који се добија из биоразградивог отпада који је добијен из мешаног комуналног отпада. Предности оваквог приступа се огледају у смањењу количине биодеградабилног отпада који се допрема на депонију, као и продужавању животног века депоније.[129]

Упоредо са спровођењем едукација становништва о значају смањења генерисања биодеградабилног отпада, неопходно је подстицати имплементацију кућног компостирања. У деловима насеља где је заступљено индивидуално становање, потребно је едуковати грађане у циљу изградње система

[128] Регионални план управљања отпадом за град Суботицу и општине Бачка Топола, Мали Иђош, Сента, Чока, Кањижа и Нови Кнежевац за период од 2018-2028. године, Регионална депонија доо Суботица, јануар 2018. године
[129] Локални план управљања отпадом за територију Града Суботице за период од 2018. до 2028. године

индивидуалног компостирања за кућно коришћење. Очекује се да ће овај корак нарочито бити подржан дугорочним усмерењем ка изградњи система наплате према количинама отпада који се генерише и сакупља.[130]

У Републици Србији постоји Уредба о утврђивању плана смањења амбалажног отпада за период од 2020. до 2024. године[131] којом се утврђује План смањења амбалажног отпада за период од 2020. до 2024. године.

Мере за успостављање и унапређење управљања амбалажом и амбалажним отпадом се могу представити на следећи начин:[132]

– подстицање смањења настајања амбалажног отпада;
– подстицање поновне употребе и рециклаже;
– подстицање изградње погона за рециклажу амбалажног отпада.

Примарном селекцијом, рециклабилне компоненте комуналног амбалажног отпада одлагаће се у плавим кантама. Када је у питању амбалажни отпад који није комуналан, забрањено је његово прослеђивање или враћање комуналним предузећима, осим када за то постоји закључен уговор. Крајњи корисник мора да обезбеди да амбалажа и амбалажни отпад који није комунални отпад, који се прослеђује или враћа, не буде загађен опасним или другим материјама које нису садржане у упакованој роби, а које чине поновно искоришћење или рециклажу немогућом или изводљивом једино по несразмерно вишем трошку.[133]

Да би становништво разврставало отпад на месту настанка неопходно је константно подизање свести грађана о важности успостављања селекције отпада на месту настанка и утицајима неадекватног збрињавања отпада на животну средину.[134]

На локацији ТС у општини Сента предвиђено је сакупљање примарно селектованог отпада искључиво од становништва. Приоритет сакупљања је дат најзаступљенијим врстама отпадних материјала који настају у домаћинствима, укључујући амбалажни отпад (папир и картон, пластика и ПЕТ, стакло, ферозни и обојени метали и сл.).[135]

5.4.3 Програм управљања индустријским отпадом

[130] Локални план управљања отпадом за Град Нови Сад за период 2023-2032. године, Градска управа за прописе Града Новог Сада, 2023.
[131] "Службени гласник РС", бр. 81 од 5. јуна 2020, 93 од 27. октобра 2023.
[132] Локални план управљања отпадом за Град Нови Сад за период 2023-2032. године, Градска управа за прописе Града Новог Сада, 2023.
[133] Локални план управљања отпадом за Град Нови Сад за период 2023-2032. године, Градска управа за прописе Града Новог Сада, 2023.
[134] Регионални план управљања отпадом за град Суботицу и општине Бачка Топола, Мали Иђош, Сента, Чока, Кањижа и Нови Кнежевац за период од 2018-2028. године, Регионална депонија доо Суботица, јануар 2018. године
[135] Решење Покрајинског секретаријата за урбанизам и заштиту животне средине Број: 140-501-190/2023-05 од 07.04.2023. године

Индустријски отпад по дефиницији представља отпад пореклом из индустријске- производне делатности, осим јаловине и пратећих минералних сировина из рудника и каменолома. Смањивање настајања индустријског отпада један је од значајних националних циљева у управљању отпадом који захтева комплексне промене у размишљању и управљању, од производног процеса до коначног одлагања, у односу на дугогодишњи начин управљања индустријским отпадом. Једном речју, захтева увођење чистије производње, која ствара мање отпада и има већу енергетску ефикасност. Процес имплементације смањивања индустријског отпада је спор развојни процес и његови резултати не морају бити видљиви одмах, већ се главни резултати очекују у одређеном средњорочно/дугорочном периоду, али су вишеструко корисни за целокупно друштво.

Одговорност у управљању индустријским отпадом имају правна лица која су генератори, тј. произвођачи индустријског отпада. У складу са законским и подзаконским прописима они су у обавези да отпад разврставају и класификују на опасан и неопасан отпад. Опасан отпад се на локацији генератора може складиштити најдуже до годину дана. Опасан отпад треба складиштити и обележавати на прописан начин. Неопасан и опасан отпад се треба предавати операторима који поседују одговарајуће дозволе за управљање отпадом. Генератор отпада је у обавези да прати коначне опције збрињавања отпада који је генерисао.

Од индустријских грана у периоду обухвата овог плана, на простору Суботичког региона је највише заступљена прерађивачка индустрија. Као највећи проблем индустријског отпада јавља се недостатак адекватног третмана опасног отпада који настаје у процесу производње.

Са аспекта регионалног плана важно је истаћи да се у оквиру регионалног система могу успоставити одређена решења у погледу збрињавања неопасног индустријског отпада. Важно је истаћи да изграђена санитарна депонија у оквиру централног постројења задовољава критеријуме депоније неопасног отпада. У том смислу потребно је направити следеће кораке:

- израдити базу података о генераторима отпада из индустрије у региону;
- израдити анализу врста неопасног отпада, које се могу без претходног третмана одлагати на депонију;
- анализирати финансијску оправданост преузимања ове врсте отпада;
- припремити динамику преузимања комерцијалног отпада;
- формирати јединствен ценовник по врстама рециклабилних материјала из индустријског отпада;
- прибавити дозволу надлежног органа за одлагање одређених врста неопасног индустријског отпада;
- припремити јединствене уговоре са генераторима отпада;

– израдити програм едукације и информисања запослених у институцијама.[136]

5.5 Одлагање отпада

На подручју општине Сента се не врши одлагање отпада, већ се у оквиру ТС Сента врши претовар отпада и његово одлагање у оквиру комплекса постројења Регионални центар за управљање отпадом у Бикову. Комплекс ТС се састоји из две функционалне целине:

– Центра за сакупљање отпада за примарно селектован отпад са територије Суботичког региона;
– Претоварне станице за мешани комунални отпад, с тим да на ТС Сента стиже мешани комунални отпад из општине Чока.

Сакупљен мешани комунални отпад од становништва од стране ЈКП, из плавих и зелених канти, се на претоварној преси претовара у ролоконтејнере, где се складишти док се не напуни контејнер, након чега се транспортује у Регионални центар за управљање отпадом у Бикову. У центру за сакупљање отпада у оквиру ТС, планиран је прихват и складиштење примарно селектованог отпада из домаћинства. По достизању одређене количине секундарних сировина, зависно од динамике прикупљања, отпад се припрема за транспорт и даљу предају овлашћеном оператеру.[137]

Регионални центар за управљање отпадом у Бикову је ново постројење које ће се градити фазно. Предвиђена је изградња у пет фаза. До сада је изграђена прва фаза која обухвата две касете укупног капацитета тела депоније 817.009 м^3, од чега је запремина сваке касете:[138]

– Касета 1: 407.430 м^3
– Касета 2: 409.879 м^3

Планирана количина отпада која ће се одлагати на годишњем нивоу је 54.330 м^3 отпада/годишње.

5.6 Потребна инфраструктура и опрема на регионалном нивоу

Регионални систем за управљање отпадом подразумева: централно постројење Регионални центар за управљање отпадом у Бикову, три Трансфер станице са центрима за сакупљање отпада у општинама

[136] Регионални план управљања отпадом за град Суботицу и општине Бачка Топола, Мали Иђош, Сента, Чока, Кањижа и Нови Кнежевац за период од 2018-2028. године, Регионална депонија доо Суботица, јануар 2018. године
[137] Решење Покрајинског секретаријата за урбанизам и заштиту животне средине Број: 140-501-190/2023-05 од 07.04.2023. године
[138] Решење о издавању интегрисане дозволе, Покрајински секретаријат за урбанизам и заштиту животне средине Број: :140-501-703/2022-05 од 9.11.2022. године

Бачка Топола, Кањижа и Сента и три центра за сакупљање отпада у општинама Мали Иђош, Нови Кнежевац и Чока.

5.6.1 Рециклажна дворишта

На подручју региона Суботица, изграђени су следећи центри за сакупљање отпада:

- Трансфер станица (ТС) са центром за сакупљање отпада у Бачкој Тополи (КО Бачка Топола, кп 1776/6);
- Трансфер станица (ТС) са центром за сакупљање отпада у Кањижи (КО Мартонош, кп 6015/2);
- Трансфер станица (ТС) са центром за сакупљање отпада у Сенти (КО Сента, кп 19983/4);
- Центар за сакупљање отпада у Малом Иђошу (КО Мали Иђош, кп 4330/3);
- Центар за сакупљање отпада у Чоки (КО Чока, кп 3181/1);
- Центар за сакупљање отпада у Новом Кнежевцу (КО Нови Кнежевац, кп 3584/2).

Оператер Регионална депонија доо Суботица има дозволу надлежног органа за складиштење неопасног (табела 5.7) и опасног отпада (табела 5.8) – посебне фракције комуналног отпада и претовар чврстог комуналног отпада на локацијама трансфер станица са центрима за сакупљање отпада (Бачка Топола, Кањижа и Сента) и центрима за сакупљање отпада (Мали Иђош, Чока и Нови Кнежевац), операцијама R13 (складиштење отпада намењених за било коју операцију од R1 до R12) и D14 (препакивање отпада пре подвргавања било којој од операција од D1 до D13). [139]

Табела 5.7 Неопасан отпад који оператер прима и складишти у трансфер станицама и центрима за сакупљање отпада

Индексни број	Назив	R ознака
02 01 03	Отпад од биљног ткива	R13
15 01 01	Папирна и картонска амбалажа	R13
15 01 04	Метална амбалажа	R13
15 01 07	Стаклена амбалажа	R13
15 01 02	Пластична амбалажа	R13
16 01 03	Отпадне гуме	R13

[139] Решење Покрајинског секретаријата за урбанизам и заштиту животне средине Број: 140-501-190/2023-05 од 07.04.2023. године

17 01 07	Мешавине или поједине фракције бетона, цигле, плочице и керамика другачији од оних наведених у 17 01 06	R13
17 04 11	Каблови другачији од оних наведених у 17 04 10	R13
17 05 04	Земља и камен другачији од оних наведених у 17 05 03	R13
20 01 01	Папир и картон	R13
20 01 02	Стакло	R13
20 01 10	Одећа	R13
20 01 11	Текстил	R13
20 01 25	Јестива уља и масти	R13
20 01 28	Боја, мастила, лепкови и смоле другачији од оних наведених у 20 01 27	R13
20 01 30	Детерџенти другачији од оних наведених у 20 01 29	R13
20 01 34	Батерије и акумулатори другачији од оних наведених у 20 01 33	R13
20 01 36	Одбачена електрична и електронска опрема другачија од оне наведене у 20 01 21, 20 01 23 и 20 01 35	R13
20 01 38	Дрво другачије од оног наведеног у 20 01 37	R13
20 01 39	Пластика	R13
20 01 40	Метали	R13
20 02 01	Биодеградабилни отпад	R13
20 03 07	Кабасти отпад	R13
20 03 99	Комунални отпади који нису другачије специфицирани	R13

Табела 5.8 Опасан отпад који оператер прима и складишти у трансфер станицама и центрима за сакупљање отпада

Индексни број	Назив	R ознака
15 01 10*	амбалажа која садржи остатке опасних супстанци или је контаминирана опасним супстанцама	R13
20 01 21*	флуоресцентне цеви и други отпад који садржи живу	R13
20 01 23*	одбачена опрема која садржи хлорофлуороугљоводонике	R13
20 01 26*	уља и масти другачији од оних наведених у 20 01 25	R13
20 01 27*	боја, мастила, лепкови и смоле који садрже опасне супстанце	R13
20 01 29*	детерџенти који садрже опасне супстанце	R13
20 01 33*	батерије и акумулатори укључени у 16 06 01, 16 06 02 или 16 06 03 несортиране батерије и акумулатори који садрже ове батерије	R13
20 01 35*	одбачена електронска и електрична опрема која садржи опасне компоненте	R13
20 01 37*	дрво које садржи опасне супстанце	R13

За трансфер станице са центрима за сакупљање отпада (Бачка Топола, Сента и Кањижа) предвиђено је поступање са мешаним комуналним отпадом 20 03 01 (D14).

На комплексима трансфер станица са центрима за сакупљање отпада, врши се претовар комуналног чврстог отпада (прикупљеног са припадајућих општина) на претоварној станици и у оквиру Центра за сакупљање отпада се врши складиштење примарно селектованог отпада, амбалажног отпада и посебних токова отпада из домаћинстава.

На комплексу Трансфер станица предвиђене су две функционалне целине:

1. Центар за сакупљање отпада – рециклажно двориште за селектован отпад са територије Региона Суботица.

У центру за сакупљање отпада врши се прихват и складиштење примарно селектованог отпада из домаћинстава, који доносе грађани из Региона Суботица. Планирано је периодично пражњење контејнера и бачви за селектовани отпад:

- директном предајом овлашћеним организацијама и операторима за управљање отпадом (у случају опасног и неопасног отпада);
- транспортом у Регионални центар за управљање отпадом (искључиво неопасан отпад).

2. Претоварни део Трансфер станице за територије општина Бачка Топола, Сента и Кањижа са припадајућим општинама регије, односно Малим Иђошом, Чоком и Новим Кнежевцом.

У општинама је предвиђено да грађани врше примарну селекцију у две канте:

- зелена канта за мешани комунални отпад;
- плава канте за суву рециклабилну фракцију.

На претоварном делу Трансфер станица отпад довозе надлежна предузећа за сакупљање отпада са територија општина. Планиран је прихват, претовар и складиштење мешаног комуналног и примарно селектованог отпада из плавих канти. Ова два тока отпада се претоварају у засебне ролоконтејнере и помоћу возила са телескопском руком за навлачење, која су у власништву „Регионалне депоније" доо Суботица, се траспортују са комплекса Трансфер станице у Регионални центар за управљање отпадом у Бикову.

5.6.2 Трансфер станице

У склопу РСУО за Суботички регион изграђене су три трансфер станице за комунални отпад, и то:

- ТС Бачка Топола
- ТС Сента
- ТС Кањижа

ЈКП „Чока” и ЈСКП „Сента” одвозе сакупљен отпад, са територије општина Чока и Сента, на трансфер станицу Сента, где се отпад претовара у роло контејнере и транспортује у Регионални центар за управљање отпадом.

Локација трансфер станице у Сенти налази се 2,3 км јужно од насеља Сента уз локални пут који је продужетак улице Карађорђева. Трансфер станица је удаљена ваздушном линијом од првих кућа 2,5 км. Удаљеност од локације ТС Сента до локације РЦУО износи 39,6 км.

Парцела ТС је око 1 ха. До локације трансфер станице води асфалтни приступни пут ширине 6 м и налази се непосредно поред постојећег сметлишта, на ком се одлаже комунални отпад (слика 5.5). Локација има следећу инфраструктуру: струју, прикључак на градски водовод и канализацију, као и телекомуникациону мрежу.



Слика 5.5 Трансфер станица у општини Сента

Комплекс ТС са центром за сакупљање отпада чине три функционалне целине:[140]

- пријемно-отпремна зона
- плато претоварне (трансфер) станице
- плато центра за сакупљање отпада

Пријемно-отпремна зона ТС и центра за сакупљање отпада је простор на коме се одвија пријем и идентификација возила, контрола и мерење садржаја, упућивање до наредне зоне и излаз возила. Позиционирана је централном делу комплекса, а у оквиру ње се налазе: улазно-излазна капија, објекат контејнрског типа – портирница са вагарском кућицом и објекат за особље, колска вага и паркинг за аутомобиле.

Плато претоварне (трансфер) станице са центром за сакупљање отпада, односно станица за претовар састоји се од:

[140] Решење Покрајинског секретаријата за урбанизам и заштиту животне средине Број: 140-501-190/2023-05 од 07.04.2023. године

- прилазне рампе и платформе за истовар (објекти са оградом од челичних профила);
- хидрауличне стационарне пресе за уситним кошем и надстрешницом;
- ролоконтејнера са системом за аутоматско померање;
- контејнерског објекта са управљачком јединицом;
- додатне опреме, као што су апарати за гашење пожара, командни ормари и сл.

Плато центра за сакупљање отпада у склопу комплекса ТС се састоји из следећих целина (зона):

- платоа са надстрешницом за секундарне сировине, где су смештени: контејнер за ПЕТ, папир, пластику, стакло, гвожђе, обрађено дрво, текстил (кабасти душеци и сл.), резервни контејнер, контејнер за електронски и електрични отпад и простор за одлагање кабастог отпада;
- платоа на коме је смештен ролоконтејнер за биораздрадив отпад;
- платоа на коме је смештен ролоконтејнер за грађевински отпад;
- платоа на коме је смештено спремиште за одлагање опасног отпада из домаћинства;
- платоа за гуме.

За потребе третмана зауљених атмосферских отпадних вода на комплексу, предвиђен је сепаратор, а за делимично пречишћавање оцедних вода са претоварне станице такође је предвиђен сепаратор.

5.6.3 Регионални центар за управљање отпадом

Комплекс постројења Регионални центар за управљање отпадом у Бикову – I фаза, налази се на локацији у Суботици, Биковачки пут 280, Биково, к.п. 2635 КО Биково. План детаљне регулације комплекса регионалне депоније обухвата простор од 45 ha, од којих је 32,6 ha предвиђено за одлагање отпада и комплетно захвата парцелу бр. 2635, КО Биково која је у државном власништву.

Регионални систем за управљање отпадом подразумева: централно постројење Регионални центар за управљање отпадом у Бикову, три Трансфер станице са центрима за сакупљање отпада у општинама Бачка Топола, Кањижа и Сента и три центра за сакупљање отпада у општинама Мали Иђош, Нови Кнежевац и Чока.

Оператер „Регионална депонија" доо Суботица обавља делатност третмана (R3 - компостирање), поновног искоришћења (R12 – секундарна сепарација), складиштења рециклабилног отпада са линије за секундарну сепарацију (R13), одлагања неопасног – комуналног отпада и неопасног отпада било ког порекла који задовољава граничне вредности параметара за одлагање неопасног отпада (D5) и складиштења рециклабилног отпада са линије за секундарну сепарацију (D8) на локацији Регионални центар за управљање отпадом у Бикову – I фаза.

Оператер „Регионална депонија" доо Суботица, својом услугом обухвата отпад из домаћинства и отпад са јавних површина, а који је настао на територијама локалних самоуправа града Суботице и општинама Бачка Топола, Кањижа, Сента, Мали Иђош, Нови Кнежевац и Чока, као и индустријски отпад који нема својства опасног отпада, а који задовољава граничне вредности параметара за одлагање неопасног отпада и одлагање осталог отпада, изван наведених територија.

Регионални центар за управљање отпадом у Бикову је ново постројење које ће се градити фазно (предвиђено је 5 фаза изградње). До сада је изграђена прва фаза која обухвата две касете укупног капацитета тела депоније 817.009 м^3, од чега је запремина сваке касете:

- Касета 1: 407.430 м^3;
- Касета 2: 409.879 м^3.

Планирана количина отпада која ће се одлагати на годишњем нивоу је 54.330 m^3 отпада/год.

Линија за селекцију отпада:

- Дневни капацитет: 280 тона/дан;
- Месечни капацитет: 5.800 тона/мес;
- Годишњи капацитет: 70.000 тона/год.

Компостилиште:

- Дневни капацитет: 80 тона/дан;
- Месечни капацитет: 1.650 тона/мес;
- годишњи капацитет: 20.000 тона/год.

Прва фаза изградње комплекса је обухватила изградњу прве и друге касете за одлагање отпада и свих помоћних објеката, док остале фазе изградње депоније обухватају изградњу две по две нове касете. Предвиђено је 5 фаза изградње депоније, са укупно 10 касета. Укупни капацитет свих десет касета на депонији биће 3.995.995 m^3.

Технолошким пројектом постројења Регионални центар за управљање отпадом у Бикову - I фаза дефинисани су: систем рада регионалне депоније, технологија попуњавања касета (контрола саобраћаја и одлагање отпада, сабијање и конструкција ћелија, први слој отпада, кретање механизације, сабијање отпада), потребна механизација за рад, контрола ширења непријатних мириса, контрола разношења лаког отпада, мере заштите од пожара на телу депоније.

Комплекс Регионалног центра за управљање отпадом у Бикову - I фаза обухвата следеће целине:

- улазно-излазну зону, унутрашње саобраћајнице, административние и сервисне објекте;
- постројење за секундарну сепарацију отпада и хала за складиштење рециклабилног и опасног отпада из домаћинства;
- постројење за компостирање биолошког отпада;
- тело депоније подељено на касете у које се одлаже некористан отпад, оивичено насипима;
- пречистаче процедних и отпадних вода (постројење за пречишћавање санитарно - фекалних вода – СБР, сепаратор за пречишћавање атмосферских вода, аерационе и таложне лагуне за процедне воде и уређај за пречишћавање процедне воде путем реверсне осмозе) и систем за припрему воде за пиће;
- систем за издвајање депонијских гасова и бакља за спаљивање депонијског гаса;
- заштитни зелени појас око Регионалног центра за управљање отпадом.

5.7 Управљање посебним токовима отпада

Отпад посебних токова, нарочито уколико има карактер опасног отпада, не сме се мешати са комуналним отпадом, нити заједно са њим одлагати.

На подручју општине Сента управљање свим посебним токовима отпада, који не треба или се на основу законских одредби не сме депоновати, подразумева сакупљање у ТС са центром за сакупљање отпада или издвајање на линији за сепарацију у самом Регионалном цетру за управљање отпадом, одакле се организује њихов откуп од стране овлашћених оператера.

У центру за сакупљање отпада предвиђено је сакупљање примарно селектованог отпада искључиво од становништва. Приоритет сакупљања је дат најзаступљенијим врстама отпадних материјала који настају у домаћинствима (укључујући и неке врсте које су у широкој употреби, а имају карактеристике опасног отпада):

- папир и картон;
- пластика и ПЕТ;
- ферозни и обојени метали;
- стакло;
- текстил;
- кабасти отпад из домаћинстава;
- електрични и електронски отпад;
- отпадне гуме;
- искоришћени акумулатори и батерије;

- отпадна уља;
- флуоресцентне цеви;
- амбалажни отпад контаминиран опасним материјама.

Папир, ПЕТ, пластика, стакло, гвожђе, текстил, отпадно дрво

Грађанин са наведеним отпадом, након идентификације, контроле садржаја на улазу и мерења, упућује се према платоу са контејнерима запремине 7 m^3, где се отпад истовара. Радници у сабирној станици, након истовара донешеног отпада, врше контролу и одвајају отпад према врсти и смештају га у одговарајући контејнер.

Кабасти кућни отпад

Грађанин са наведеним отпадом, након идентификације, контроле садржаја на улазу и мерења на ваги, упућује се према делу за кућни кабасти отпад, где се отпад истовара.

По извршеном пријему кабастог отпада, исти се складишти на предвиђеном простору. У случају да је неопходно деминтирати кабаст отпад за потребе транспорта, запослени на локацији врше растављање кабастог отпада и одвајање према структури отпада.

Електрични и електронски отпад

Грађанин са наведеним отпадом, након идентификације, контроле садржаја на улазу и мерења, упућује се према месту, где се отпад истовара и складишти у обезбеђеном контејнеру за електрични и електронски отпад – бела техника која садржи фреон и електронски отпад или на платоу (машине за прање веша, шпорети, фрижидери и замрзивачи без фреона). За ситан електронски отпад, као што су мобилни телефони и сл, предвиђена су пластична бурад од 60 и 120 литара запремине, које се смештају у обезбеђеном контејнеру за електрични и електронски отпад.

У складишту се отпадна опрема чува одвојено, тако да се не меша са другим отпадом и да се може, ради поновне употребе, искоришћења или рециклаже сврстати одвојено по разредима отпадне опреме. Складишти се на начин да се пре третмана не згњечи, издроби или на други начин уништи или загади опасним или другим материјама, тако да њена поновна употреба, искоришћење или рециклажа није онемогућена или изводљива без несразмерно високих трошкова. У складишту отпадне електричне и електронске опреме не врши се третман, односно расклапање и одстрањивање течности и гасова.

Грађевински отпад

Возило са грађевинским отпадом, након идентификације, контроле садржаја на улазу и мерења, упућује се према платоу са контејнером запремине 14 m^3, где се врши претовар у контејнер за грађевински отпад.

Биоразградиви отпад

Биоразградиви отпад након идентификације, контроле садржаја на улазу и мерења, упућује се према платоу са контејнером запремине 28 m^3, где се врши претовар у контејнер за биоразградиви отпад.

Опасан отпад из домаћинстава

Осим електричног и електронског отпада који може садржати опасне компоненте, предвиђено је прикупљање и складиштење: флупресцентних цеви које садрже живу, рабљених моторних уља, акумулатора и батерија. За њихово складиштење предвиђени су одговарајући контејнери или бачве, зависно од врсте отпада и смештени су у Спремишту за опасан отпад (слика 5.6), који поседује три танкване за случај изливања ускладиштених течности, довољних да прихвате ускладиштену количину и који је вентилиран.



Слика 5.6 Спремиште контејнер за опасан отпад из домаћинстава[141]

[141] Регионална депонија доо Суботица, Расположиво на: http://deponija.rs/portal/

Опасан отпад се пакује према карактеристикама опасног отпада (запаљив, експлозиван, инфективан и др.) и обележава у складу са Правилником о начину складиштења, паковања и обележавања отпада и Законом о управљању отпадом.

Опасан отпад који се сакупља у комплексу, разврстава се, класификује у складу са законом и чува до предаје лицу које врши сакупљање и/или лицу које врши складиштење и/или лицу које врши третман.

5.8 Мере за спречавање кретања отпада који није обухваћен планом и мере за поступање са отпадом који настаје у ванредним ситуацијама

У Регионалном центру за управљање отпада је допуштено одлагање само неопасног отпада који је прописан у дозволи за одлагање.

На подручју општине Сента постоји Трансфер станица са центром за сакупљање отпада на којој се врши прихват, претовар и складиштење мешаног комуналног отпада и примарно селектованог отпада из плавих канти, док се у центру за сакупљање отпада врши прихват и складиштење примарно селектованог отпада из домаћинстава, који доносе грађани.[142]

На улазу у центар за сакупљање отпада вршити се визуелна провера и контрола отпада, који доноси становништво, како би се спречило складиштење отпада који је забрањено одлагати у центру. Забрањен је прихват следећих врста отпада:[143]

- Течног отпада;
- Материјала који садрже азбест;
- Медицинског и животињског отпада;
- Мешаног комуналног отпада.

Свако илегално поступање са отпадом у оквиру ТС, кажњиво је у складу са Законом о управљању отпадом. Опасан отпад се мора складиштити у складу са прописима и транспортовати до постројења за третман у другом региону или извозити на третман у иностранство.

Ванредна ситуација је стање када су ризици или последице катастрофа, ванредних догађаја и других опасности по становништво, животну средину и материјална добра таквог обима и интензитета да њихов настанак или последице није могуће спречити или отклонити редовним деловањем надлежних

[142] Решење Покрајинског секретаријата за урбанизам и заштиту животне средине Број: 140-501-190/2023-05 од 07.04.2023. године
[143] Локални план управљања отпадом за територију Града Суботице за период од 2018. до 2028. године

органа или служби, због чега је за њихово ублажавање и отклањање неопходно употребити посебне мере, снаге и средства за појачан режим рада.[144]

Начин поступања са отпадом који настаје у ванредним ситуацијама (поплава, земљотрес, снег, лед, техничко-технолошка несрећа, удес, катастрофа) ће бити регулисан у складу са Планом заштите и спасавања општине Сента.

Отпад настао у ванредним ситуацијама може да представља опасност за здравље људи и за животну средину, у зависности од порекла и да ли је ванредна околност створила проблем са разношењем постојећег отпада.[145]

У случају ванредних ситуација од изразите важности је деловати превентивно. Превентивне мере које утичу на смањење количине отпада који настаје у ванредним ситуацијама зависе од саме ванредне ситуације.

Сва предузећа на подручју општине Сента, чија делатност представља ризик по здравље људи и животну средину, су дужна да израде планове кроз које ће дефинисати превентивне мере и процедуре поступања у ванредним ситуацијама.

Уклањање отпада насталог у ванредним ситуацијама треба да прати принцип приоритета, тако да се отпад категорише а затим уклања од важнијих, ка мање важним приоритетима. Отпад треба уклањати по следећем редоследу:[146]

- Опасни материјали и опасан отпад;
- Комунални отпад;
- Животињски отпад;
- Пољопривредни производи;
- Инертни отпад.

Мешани отпад за који се претпоставља да може бити опасан отпад и опасан отпад, треба физички одвојити од осталог комуналног отпада тако да не може доћи до мешања са неопасним отпадима у циљу безбедног преузимања и транспорта до коначног збрињавања од стране овлашћеног оператера који поседује Дозволу за управљање опасним отпадом. Опасан отпад је неопходно привремено складиштити у складу са прописима.[147]

[144] Закон о ванредним ситуацијама ("Службени гласник Републике Србије", br. 111/2009, 92/2011 i 93/2012)
[145] Локални план управљања отпадом за територију Града Суботице за период од 2018. до 2028. године
[146] Локални план управљања отпадом за територију Града Суботице за период од 2018. до 2028. године
[147] Локални план управљања отпадом за територију Града Суботице за период од 2018. до 2028. године

Комунални отпад који настаје у ванредним ситуацијама треба сакупити и одложити у кесе, канте и контејнере, да не би угрожавао животну средину. Овакав отпад се сакупља и одвози на трансфер станицу, као и комунални отпад настао у нормалним околностима.

Мртве или заражене животиње настале у ванредним ситуацијама треба уклонити у складу са упутствима која су дата у прописима и законима, на простор одређен за одлагање ове врсте отпада, дефинисан од стране локалне самоуправе.[148]

Оштећене или потенцијално неисправне пољопривредне производе и храну треба уклонити да би се умањили непријатни мириси, и спречило размножавање глодара. Прекомерно размножавање глодара може да доведе до ширења заразних болести. Уколико оштећене производе није могуће прерадити они се могу транспортовати у Регионални центра за сакупљање отпада, где се могу третирати на компостилишту или одложити на тело депоније.[149]

Ванредне ситуације могу резултовати обимним оштећењима животног простора, укључујући зграде, помоћна средства и дрвеће. Отпад од крхотина, настао оштећењем објеката или помоћних средстава обично се сматра инертним отпадом. Инертни отпад укључује метал, дрво, цигле, бетон, изолације, керамику, пластику и стакло. Најчешће представља и највећу количину отпада коју треба уклонити у оваквим ситуацијама. Инертни отпад од крхотина и дрвећа, има најнижи приоритет у сакупљању после ванредне ситуације, због најмање опасности по јавно здравље и животну средину. И поред овога инертни отпад је потребно прикупити што брже да би што пре био успостављен неометан саобраћај и била омогућена поправка оштећене инфраструктуре. У случају велике количине отпада насталог у ванредним ситуацијама надлежни органи за поступање у ванредним ситуацијама са надлежним органима јединице локалне самоуправе би по хитном поступку требало да утврде локације на којима би се привремено складиштио/одложио прикупљени отпад. Пожељно је да одабрана локација буде тачно дефинисана површина на којој је неопходно одвојено разврстати горе наведене врста отпада у складу са приоритетима. Локална самоуправа у сарадњи са Кризним штабовима и Одсеком за ванредне ситуације треба да обезбеде да се изврши чишћење и уколико је потребно деконтаминацију одабраних локација, након завршеног процеса сакупљања и транспорта отпада на даље поступање. Локална самоуправа би требало да сачини извештај о процени штете, са релевантним подацима о количини и врсти сакупљеног, транспортованог, преузетог (од оператера) и одложеног отпада, о стању регионалног центра за сакупљање отпада, стању и количини уништених контејнера, механизацији и остале неопходне опреме за несметано функционисање надлежног јавно комуналног предузећа.[150]

5.9 Препоруке за санацију депонија – сметлишта

[148] Локални план управљања отпадом за територију Града Суботице за период од 2018. до 2028. године
[149] Локални план управљања отпадом за територију Града Суботице за период од 2018. до 2028. године
[150] Локални план управљања отпадом за територију Града Суботице за период од 2018. до 2028. године

На територији општине Сента постоји проблем дивљих депонија. Број дивљих депонија је врло променљив, јер оне настају релативно великом брзином. Повремена чишћења дивљих депонија и пренос отпада на званичне депоније често немају значајнији ефекат.

Постојећа сметлишта и дивље депоније су значајан извор загађења ваздуха, због продукције депонијских гасова. Извор загађења ваздуха представљају и пожари на депонијама, који настају због самозапаљења велике количине метана. Метан се јавља као нуспроизвод разградње депонованог отпада на сметлиштима. Због великог процента органског отпада који се не издваја пре одлагања комуналног отпада, депонијски гасови, поред тога што су загађујући, непријатног су мириса. Поред појаве непријатних мириса, на сметлиштима и дивљим депонијама долази и до расипања отпада услед утицаја ветра. Озбиљан проблем представља присуство глодара, птица, а такође и сисара на сметлиштима. Процедне воде из активних депонија се не сакупљају, нити се пречишћавају, а само тело депонија није изоловано и то може угрозити подземне и површинске воде и земљиште због високог садржаја органских материја и тешких метала. Процедне воде са сметлишта и депонија су оптерећене великим количинама тешких метала и органског загађења. Депонијски гасови, који се емитују са сметлишта и депонија у великој мери садрже угљен диоксид и метан, што утиче на глобалне климатске промене. Код дивљих депонија и сметлишта не постоји систематски мониторинг емисија, процедних вода, депонијског гаса итд. Акумулација загађујућих материја доводи до загађења животне средине кроз дуги низ година, посебно што се и опасан отпад одлаже на сметлиштима. Нису присутни системи контроле, тако да не постоје поуздани подаци о количини и саставу отпада који се одлаже.[151]

Са изградњом Регионалног центра за управљање отпадом, све општине које припадају Региону, укључујући и општину Сента, имају обавезу да затворе све локалне несанитарне депоније, као и да реализују пројекте санације и рекултивације локалитета који су се користили у сврху одлагања отпада.

Јединице локалних самоуправа су дужне да у складу са Законом о управљању отпадом у ограниченом временском период:[152]

- израде попис неуређених депонија на свом подручју;
- израде пројекте санације и рекултивације неуређених депонија, на које сагласност даје министарство, односно аутономна покрајина.

Санација и затварања сметлишта, захтева израду студија процена стања са предлогом мера које је неопходно спровести са циљем избора најадекватнијег решења.

[151] Регионални план управљања отпадом за град Суботицу и општине Бачка Топола, Мали Иђош, Сента, Чока, Кањижа и Нови Кнежевац за период од 2018-2028. године, Регионална депонија доо Суботица, јануар 2018. године
[152] Регионални план управљања отпадом за град Суботицу и општине Бачка Топола, Мали Иђош, Сента, Чока, Кањижа и Нови Кнежевац за период од 2018-2028. године, Регионална депонија доо Суботица, јануар 2018. године

Методологија за израду пројеката санације и ремидијације је дефинисана Правилником о методологији за израду пројеката санације и ремедијације ("Сл. гласник РС", бр. 74/2015). Пројекат санације и ремедијације јесте документ којим се анализира стање животне средине на контаминираној локацији и дефинишу мере и активности за заустављање загађења и даље деградације животне средине до нивоа који је безбедан за будуће коришћење локације укључујући уређење простора, ревитализацију и рекултивацију. Сва сметлишта и дивље депоније не задовољавају прописане критеријуме са аспекта заштите животне средине и здравља људи, па је неопходно извршити санацију и ремедијацију ових сметлишта, а пре свега оних које представљају највећу опасност по животну средину и здравље људи. Санацију сметлишта, као и дивљих депонија могуће је извршити на три начина:[153]

- Премештањем депоније (уколико се ради о веома малој депонији и уколико се налази у релативној близини локације градске депоније);
- Делимичном санацијом (изоловањем горњих слојева депоније у случају када нивои подземних вода не угрожавају тело депоније);
- Потпуном санацијом депоније (комплетним изоловањем и горњих и доњих слојева депоније у случају високих нивоа подземних вода).

Санационе мере подразумевају компактирање тела депоније са стабилизацијом косина, дегазацију депоније постављањем мреже биотрнова, постављање дренажног система сакупљања процедних вода уколико је то могуће, односно израду ревизионих бунара за процедне воде, израду ободних канала за атмосферске воде, постављање непропусне баријере за атмосферске воде по површини депоније и геосинтетичке подлоге за хумусни слој испод будућег вегетационог покривача. Успостављање мониторинга стања површинских и подземних вода и земљишта је, такође, потребно.[154]

Одлуком о додели бесповратних средстава по јавном конкурсу за финансирање и суфинансирање реализације пројектних активности-решавање проблема неадекватног одлагања отпада-санација и рекултивација дивљих депонија и деградираних површина на територији АП Војводине у 2022. год, општини Сента додељен је износ од 697,632.00 динара за пројекат санације дивље депоније на парцелама број 16125 и 16126 к.о.[155].

На подручју општине Сента потребно је израдити Пројекат санације и рекултивације општинске депоније у складу са методологијом која је прописана Правилником о методологији за израду пројеката санације и ремедијације ("Службени гласник Републике Србије", број 74/2015).

6. **Финансијска анализа и процена трошкова**

[153] Регионални план управљања отпадом за град Суботицу и општине Бачка Топола, Мали Иђош, Сента, Чока, Кањижа и Нови Кнежевац за период од 2018-2028. године, Регионална депонија доо Суботица, јануар 2018. године
[154] Програм управљања отпадом у Републици Србији за период 2022-2031. године ("Службени гласник Републике Србије", бр. 12/2022)
[155] http://www.ekourbapv.vojvodina.gov.rs/wp-content/uploads/2022/08/ODLUKA-o-dodeli-DIVLJE-DEPONIJE .pdf

Пословање јавно комуналног предузећа у области управљања комуналним отпадом је специфично и директно одређено са два општа очекивања која локална управа, односно

оснивачи ЈКП-а постављају предузећу. Од предузећа се очекује да пружа услуге сакупљања, транспортовања и депоновање комуналног отпада следећи основне тржишне принципе. Први међу њима би био да покрију све своје трошкове путем наплате потраживања за пружене услуге од корисника услуга. Са друге стране, генерално се очекује да те услуге пруже свим члановима заједнице без обзира на њихову спремности и способност да их плате. Комуналне услуге се у Србији традиционално сматрају делом минимума животног стандарда и стога се карактеришу као „јавно добро“.

Дуализам комерцијалних и јавних принципа у раду јавног комуналног предузећа одражава се на њихову финансијску ситуацију. Финансирање комуналног предузећа је организовано на следећи начин:

1. Оперативни трошкови су покривени наплаћивањем пружених услуга од корисника. Ови трошкови укључују и амортизацију и остале трошкове везане за употребу основних средстава.

2. Капитални трошкови (инвестиције) су финансирани из локалног општинског буџета.

Јавно комунално предузеће одређује цене својих услуга по правилу на нивоу трошкова (трошкови радне снаге, опреме и основних средстава), али без укључивања трошкова у вези са инвестицијама.

Пракса је да на крају фискалне године ЈКП припрема план својих активности са обрачуном укупних оперативних трошкова. Ови трошкови нису тестирани на тржишне услове, обзиром да нема ниједног другог предузећа као конкуренције, нити се посвећује довољно пажње њиховој дубљој анализи (нпр. број запослених по услужној јединици, по кориснику, потрошња горива по јединици раздаљине, итд.). Инвестиције у комуналну инфраструктуру као и имовина ЈКП-а се тренутно обично финансира из општинског буџета. Поред ових извора постоје и други извори за финансирање пројеката из области управљања отпадом на републичком и локалном нивоу. Приликом одређивања висине цене комуналних услуга по правилу се не укључује добит у цену пошто се не очекује да ЈКП остварује добит. То је разлог што финансијски резултат већине јавних комуналних предузећа не исказује добит. У случају да се планирани и остварени финансијски индикатори значајно разликују, управа ЈКП-а обично реагује променом цена својих услуга, и то на следећи начин:

- **Уколико се остварују губици** управа предузећа се одлучује за повећање цена услуга. Ово повећање је по правилу у границама пројектоване инфлације. Повећање цена у оквиру овог лимита код неких ЈКП-а може да буде довољно за покриће губитака. Као могућност покривања насталих губитака јавља се и могућност давања субвенција ЈКП-у из општинског буџета. Међутим, општине се ретко одлучују за овај вид помоћи.
- **Уколико се остварују добици** остварена добит из пословања се обично усмерава ка мањим инвестицијама, као што су замене различитих делова опреме, набавка нове опреме или

обезбеђивање доприноса ЈКП-а у финансирању неких већих инвестиција.

Подела финансирања пословних активности није урађена експлицитно већ је настала као резултат спонтаног развоја наслеђеног из социјалистичког периода као и периода деведесетих када је животни стандард грађана драматично опао услед разарајућих макроекономских трендова. Један од начина обезбеђивања „социјалног мира“ било је обезбеђивање основних добара и услуга становништву које је било испод њихове економске вредности. Комуналне услуге су сматране једним од тих основних услуга. Комерцијални део послова у вези са обављањем оперативних задатака, као што је на пример одређивање висине цена услуга, није урађен по принципима тржишне економије већ полу-тржишном или у маниру контролисаног тржишта.

Пракса је да на крају фискалне године ЈКП припрема план својих активности са обрачуном укупних оперативних трошкова. Ови трошкови нису тестирани на тржишне услове, обзиром да нема ниједног другог предузећа као конкуренције, нити се посвећује довољно пажње њиховој дубљој анализи (нпр. број запослених по услужној јединици, по кориснику, потрошња горива по јединици раздаљине, итд.).

Најчешћи разлози за недовољан ниво наплате потраживања су[156]:

1. Друштвена питања- Чињеница да су ЈКП делимично власништво локалне управе и да се већина њихових управних одбора састоји од званичника локалне управе, објашњава недостатак воље да се наметну ригорозније мере грађанима који не измирују редовно своје обавезе за комуналне услуге.

2. Политичка питања- Пошто су одлуке за повећање цена у надлежности локалне управе, оне могу утицати на њихову популарност. Повећање цена за комуналне услуге и наметање строгих мера да би се тај новац сакупио, генерално није популарна мера.

3. Недостатак ефикасних инструмената за наметање обавезе измирења дугова- Судови су у Србији генерално врло спори. С друге стране, дугови за неплаћене комуналне услуге (нарочито комунални отпад) врло су мали, те су најчешће трошкови подизања оптужбе једнаки целом дугу.

4. Слаб приоритет- Услуге у вези са комуналним отпадом генерално су мањи део укупног пакета комуналних услуга које КП пружа грађанима, тако да оне обично нису приоритетне када се ради о наплати потраживања. С друге стране, могући губици у вези са овим представљају релативно мали део укупних прихода и могу се покрити релативно лако приходима из других извора.

У Суботичком региону предвиђено је да ЈКП тарифу за одлагање отпада наплаћује становништву, на основу принципа загађивач плаћа, при чему ће у складу са дефинисаним ценама у уговорима плаћати услугу третмана и одлагања отпада Регионалном предузећу. На цену коју крајњи потрошачи плаћају ће

[156] Локални план управљања отпадом за општину Бачка Паланка за период 2022-2031. године

утицати и повећање дужине транспортног пута до РЦУО, као и тарифа коју ЈКП плаћа Регионалном предузећу за депоновање отпада. Узимајући у обзир социјални аспект, максимална прихватљива тарифа за просечно домаћинство је у Регионалном плану управљања отпадом, за Суботички регион процењена на 67,2 € годишње по домаћинству.

6.1 Процена трошкова и извори финансирања санације сметлишта

Процена трошкова санације несанитарних и дивљих депонија може да се утврди након израде студија процене стања сметлишта и дивљих депонија са предлогом мера које је неопходно спровести са циљем избора најадекватнијег решења.

Извори финансирања санације сметлишта и дивљих депонија ће се утврдити након детаљне процене трошкова санација, са тежњом да се за иста обезбеде неповратна средства виших органа власти и иностраних донатора.[157]

6.2 Процена трошкова и извори финансирања успостављања регионалног система управљања отпадом

Друштво са ограниченом одговорношћу „Регионална депонија“ је формирано са седиштем у Суботици како би спроводило следеће активности и делатности[158]:

- Изградња и рад регионалне депоније, трансфер станица и центара за сакупљање отпада
- Транспорт отпада од трансфер станица до РЦУО
- Сепарација комуналног отпада издвојеног на месту настанка која се врши у РЦУО
- Припрема и третман секундарних сировина и пласман на тржиште
- Развој и унапређење система за рециклажу, изградња потребних објеката и инфраструктуре
- Изградња компостилишта, производња енергије из отпадних материјала и механичко-биолошки третман пре депоновања
- Припрема регионалног плана управљања отпадом.

Табела 6.1 Власничка структура предузећа Регионална депонија

Општина	Удео (%)
Суботица	54,79
Бачка Топола	13,00
Кањижа	9,76

[157] Регионални план управљања отпадом за град Суботицу и општине Бачка Топола, Мали Иђош, Сента, Чока, Кањижа и Нови Кнежевац за период од 2018-2028. године, Регионална депонија доо Суботица, јануар 2018. године
[158] Регионални план управљања отпадом за град Суботицу и општине Бачка Топола, Мали Иђош, Сента, Чока, Кањижа и Нови Кнежевац за период од 2018-2028. године, Регионална депонија доо Суботица, јануар 2018. године

Сента	**8,96**
Мали Иђош	4,65
Чока	4,44
Нови Кнежевац	4,40

Према Уговору о оснивању „Регионална депонија“ д.о.о. Суботица, Друштво са ограниченом одговорношћу остварује приходе од обављања делатности Друштва, као и из буџета локалних самоуправа које су оснивачи предузећа и других извора, у складу са прописима.

Извори финансирања по инвестицији:[159]

- Изградња регионалног центра управљања отпадом у Бикову, изградња прикључака на основну инфраструктуру регионалне депоније и набавка опреме за потребе регионалног центра - ИПА Фонд,
- Изградња прикључака на основну инфраструктуру за потребе трансфер станица и центара за сакупљање отпада - средства Града Суботице и Општина региона,
- Изградња и опремање трансфер станица и набавка опреме за даљински транспорт отпада - ИПА Фонд,
- Изградња и опремање центара за сакупљање отпада - средства Града Суботице и Општина региона.

6.3 Извори финансирања функционисања регионалног система управљања отпадом

Утврђивање цене сакупљања, третмана и одлагања комуналног отпада треба да је засновано на принципу „загађивач плаћа“, према којем загађивач мора да сноси пуне трошкове последица својих активности.

Приликом утврђивања политике цене, поред принципа „загађивач плаћа“, треба да се руководи следећим:

• Ценовна политика треба да буде таква да у потпуности задовољава потребе функционисања РСУО и испуњава очекивања и могућности корисника услуга.

• ЈКП ће тарифу за одлагање отпада наплаћивати становништву, на основу принципа загађивач плаћа, при чему ће у складу са дефинисаним ценама у уговорима плаћати услугу третмана и одлагања отпада Регионалном предузећу.

[159] Регионални план управљања отпадом за град Суботицу и општине Бачка Топола, Мали Иђош, Сента, Чока, Кањижа и Нови Кнежевац за период од 2018-2028. године, Регионална депонија доо Суботица, јануар 2018. године

• Тарифни систем за третман и одлагање отпада треба одредити узимајући у обзир све трошкове одржавања, управљања и издвајања амортизационих вредности са циљем одржавања комплетног система у функционалном стању.

• Систем управљања отпадом је заснован на одвојеном сакупљању отпада у две различите канте, што се подразумева као примарна селекција: влажни остаци и мешани рециклабилни отпад. Потребно је рачунати са конзервативном стопом рециклирања, која током прве године рада може бити само 2%, а очекује се годишње повећање од 2%. • Очекује се да ће се количина отпада која се сакупи у седам јединица локалних самоуправа повећати и током првих десет година рада ће се кретати од 79.000 тона до 85.000 тона годишње.

• Потребно је узети у обзир максималну прихватљиву тарифу.

• Потребно је увести јединствен тарифни систем за третман и одлагање отпада за цео регион.

• Ради стимулације разврставања отпада на месту настанка, корисно је увести посебне накнаде за прикупљање, третман и одлагање мешаног чврстог комуналног отпада и за прикупљање и третман рециклабилни отпад.

Значајан приход приликом имплементације РСУО представљају приходи од продаје рециклабилног материјала, које ће сукцесивно повећавати и до 50% укупних прихода, чиме ће се обезбедити економска ефективност регионалног предузећа односно одрживост успостављеног система управљања отпадом.

Када је реч о прикупљању чврстог отпада и његовом одлагању, што чини део услуга јавних комуналних предузећа, локалне самоуправе у Републици Србији се суочавају са неколико потешкоћа у свакој јединици локалне самоуправе:

- Непостојање података за управљање чврстим отпадом;
- Непостојање јасне тарифне методологије (на локалном, регионалном и државном нивоу);
- Непостојање прецизних статистичких података.

Иако су сва ЈКП основана по истом принципу и део истог система, очигледно је да не постоји јединствена формула за методологију формирања тарифе.

Такође, важно је напоменути да у овом тренутку постојећа ЈКП наплаћују домаћинствима услуге за сакупљање и одлагање отпада. Пошто ће надлежност за одлагање отпада бити пренета на ДОО

„Регионална депонија“ Суботица методологија формирања тарифе се у том смислу мора мењати јер ће овај део активности бити пренет. [160]

На основу члана 25. став 1. Статута Јавног комуналмог-стамбеног предузећа Сента (“Службени лист Општине Сента“ бр. 26/2016) и Одлуке о ценама за поједине комуналне услуге, изношење и депоновање смећа у граду једанпут недељно за грађене по 1 $м^2$ стамбене површине плаћа се на основу одредаба општинске одлуке којом се уређује управљање комуналним отпадом, и то:

- Домаћимства, $м^2$/месец = 9,19 дин
- За изношење смећа једанпут недељно за 1$м^2$ пословног простора плаћају уставове, организације и предузећа које финсисра СО, $м^2$/месец = 9,19 дин
- Остала привредна друштва $м^2$/месец = 15,71 дин
- Изношење смећа месечно у Горњем Брегу и Богарашу, $м^2$/месец = 2,87 дин
- Изношење смећа месечно једанпут у Торњошу и Кевију, $м^2$/месец = 2,87 дин

У наредном периоду планира да се замени тренутно примењиван систем наплате по $м^2$ са новим тарифним системом.

7. Закључак

Локални План управљања комуналним отпадом за општину Сента је урађен на основу анализе тренутног стања поступања са комуналним отпадом и стања животне средине. Анализом постојећег стања добија се увид у проблеме који се тичу животне средине и податке о најзначајнијим ресурсима у локалној самоуправи. На основу релевантних расположивих података урађен је Локални План управљања комуналним отпадом за период од 10 година, а све у циљу спречавања и смањења негативних утицаја на животну средину у будућности.

Основни циљ Плана управљања комуналним отпадом за општину Сента је да се смањи негативан утицај отпада на животну средину и да се побољша ефикасност коришћења ресурса на територији локалне самоуправе, а све у складу са Националном стартегијом управљања отпадом, постојећом Законском регулативом и Европским директивама.

План управљања комуналним отпадом за општину Сента би требало да допринесе решавању стратешких питања у вези са управљањем отпадом. У циљу унапређења стања животне средине у општини Сента, потребно је усвојити и имплементирати одредбе националног законодавства и стандарде ЕУ. Почетни период треба да обухвати развој стратешких докумената и инвестиционих планова на локалном нивоу, као и доношење прописа који недостају.

[160] Регионални план управљања отпадом за град Суботицу и општине Бачка Топола, Мали Иђош, Сента, Чока, Кањижа и Нови Кнежевац за период од 2018-2028. године, Регионална депонија доо Суботица, јануар 2018. године

123.

На основу члана 73. став 2. Закона о локалној самоуправи (“Службени гласник Републике Србије”, број 129/06, 83/2014- др. закон, 47/2018 и 111/2021 - др. закон) и члана 45. став 1. тачка 65. Статута општине Сента („Службени лист општине Сента“, бр. 4/2019), на основу члана 89. Одлуке о месним заједницама на територији општине Сента („Службени лист општине Сента“ бр.12/2021), Скупштина општине Сента на седници одржаној дана 27. новембра 2024. године, донела је

З А К Љ У Ч А К
О УСВАЈАЊУ ГОДИШЊЕГ ИЗВЕШТАЈА О РАДУ МЕСНЕ ЗАЈЕДНИЦЕ „ТИСАПАРТ-АЛВЕГ“ СЕНТА ЗА 2023. ГОДИНУ

I.

УСВАЈА СЕ Годишњи извештај о раду Месне заједнице „Тисапарт-Алвег“ Сента за 2023. годину.

II.

Овај Закључак објавити у „Службеном листу општине Сента“.

Република Србија
Аутономна Покрајина Војводина
Општина Сента
Скупштина Општине Сента
Број:000938207 2024 08858 001 000 000 001
Дана: 27. новембра 2024. године
С е н т а

Председник Скупштине општине Сента,
Веселин Петровић с.р.

О б р а з л о ж е њ е:

Месна заједница „Тисапарт-Алвег“ Сента је дана 12. 03. 2024. године доставила Извештај о раду Месне заједнице „Тисапарт-Алвег“ за 2023. годину.

На основу члана 73. став 2. Закона о локалној самоуправи (“Службени гласник Републике Србије”, број 129/06, 83/2014- др. закон, 47/2018 и 111/2021 - др. закон) „Скупштина општине, односно скупштина града, одлучује уз претходно прибављено мишљење грађана, о образовању, подручју за које се образује, промени подручја и укидању месних заједница и других облика месне самоуправе.“

На основу члана 45. став 1. тачка 65. Статута општине Сента („Службени лист општине Сента“, бр. 4/2019), прописано је да Скупштина општине „ уз претходно прибављено мишљење грађана одлучује о образовању, подручју и укидању месних заједница и других облика месне самоуправе“

Одредбом члана 89. Одлуке о месним заједницама на територији општине Сента („Службени лист општине Сента“ бр.12/2021) је прописано да „ Савет месне заједнице је дужан да најкасније до 30. марта текуће године, достави Општинском већу и Скупштини општине извештај о свом раду и реализацији програма за прошлу годину, као извештај о коришћењу средстава које им је Општина пренела.“

Општинско веће општине Сента, као овлашћени предлагач аката које доноси Скупштина општине Сента, утврдило је предлог Закључка о усвајању Годишњег извештаја о раду Месне заједнице „Тисапарт-Алвег“ Сента за 2023. годину и упутило је Скупштини општине Сента на разматрање и усвајање.

РЕПУБЛИКА СРБИЈА
АУТОНОМНА ПОКРАЈИНА ВОЈВОДИНА
ОПШТИНА СЕНТА
МЕСНА ЗАЈЕДНИЦА «ТИСАПАРТ-АЛВЕГ»
КАРАЂОРЂЕВА 39.
ДАНА: 31.12.2023.
Дел.бр.: 407/2023

ГОДИШЊИ ИЗВЕШТАЈ О РАДУ
МЕСНЕ ЗАЈЕДНИЦЕ „ТИСАПАРТ-АЛВЕГ“ СЕНТА ЗА ПЕРИОД 01.01.2023.-31.12.2023.ГОДИНЕ

Основни циљ функционисања месних заједница је побољшање животних услова грађана. Све теме које су присутне у општинској Управи Сента, присутне су и у Месној заједници „Тисапарт-Алвег“ јер грађани пре него што се обрате општини долазе у месну заједницу да се интересују о начину решења својих проблема као и о надлежном лицу коме могу да се обрате у вези решења проблема у општинској Управи Сента. Месна заједница је ту да помогне у решавању питања којима се боре грађани, и ако се ради о већем броју грађана истих проблема, њихове молбе месна заједница прослеђује општини у облику доставе података, информација и предлога.
Средства из буџета обезбеђена за рад Месне заједнице „Тисапарт-Алвег“ се троше искључиво за финансирање основних потреба, за функционисање Месне заједнице „Тисапарт-Алвег“.

КОМУНАЛНЕ ДЕЛАТНОСТИ :

УПРАВЉАЊЕ/ОДРЖАВАЊЕ ЈАВНИМ ОСВЕТЉЕЊЕМ

Укупан број пријава за замену светиљки након пуцања: **94 ком.**
Укупан број интервенција због недостатка јавног осветљења на већим површинама месне заједнице због квара у трафо станицама: **14ком.**

ОДРЖАВАЊЕ ЈАВНИХ ЗЕЛЕНИХ ПОВРШИНА И ОДРЖАВАЊЕ ЧИСТОЋЕ НА ЈАВНИМ ПОВРШИНАМА

Радови који су вршени на подручју Месне заједнице:
1. кошење траве, орезивање дрвећа и чишћење : **341 м2** (дечје игралиште Сунцокрет), **14 прилика**
2. орезивање дрвећа, и жбуња, чишћење тротоара, плевљење цвећа, кошење траве, заливање, чишћење банкине, сливника, чишћење од снега на око **1400м2** (улица Карађорђева од улице Милоша Обилића до улице Партизанске, и двориште Месне

заједнице)

ПОЉОПРИВРЕДА И РУРАЛНИ РАЗВОЈ

Информисање пољопривредних произвођача о конкурсима, о новим могућностима, о додели кредита и сл. Информисање путем разговора и плаката, пружање помоћи у попуњавању упитника и сл.

Попис и праћење стања пољопривредних путева у Макошу и атарских путева између асфалтног пута за Аду и Тисе.

Месна заједница предлаже поправку атарских путева на основу пријаве и молбе грађана и на основу теренског рада, нађеног стања истих.

ЗАШТИТА ЖИВОТНЕ СРЕДИНЕ

СЕЛЕКТИВНО САКУПЉАЊЕ ОТПАДА

Селективно сакупљање отпада је вршено једном месечно до августа месеца, сваког трећег петка у месецу уз помоћ и сарадњу Регионалне депоније. Сакуплјало се у контејнерима од 7 кубика ПЕТ боце, најлон кесе, лименке, стакло, метал, папир. Велика је била заинтересованост грађана, сваком приликом се напунило 3-5 велика контејнара од 7 кубика.

У акцију селективног сакупљања отпада се прикључила и фабрика дувана JT International са намером да помогне рад и активности Месне заједнице „Тисапарт-Алвег“ . На основу троструког уговора о пословној сарадњи са JTI AD и Doo Ecology action Кикинда радници фабрике JTI доносе из својих домаћинстава и селективно одлажу отпад на територији фабрике што отпрема и за шта плаћа у облику донације Doo Ecology action. Средства из донације стижу на општински евиденциони рачун а средства су намењена за финансирање различитих иницијатива за унапређење локалне зајединице путем активности Месне заједнице „Тисапарт-Алвег“. Из средстава донације у току 2023 године организован је акција садње дрвећа код католичког гробља „Света Ана“ на територији Мз.

ОДРЖАВАЊЕ САОБРАЋАЈНЕ ИНФРАСТРУКТУРЕ

Месна заједница даје предлоге за поправку путева и тротоара на основу теренског рада и молби грађана.Одржавање коловоза се врши сваке године из општинског буџета у зависности од могућности.

Жалбе грађана се контролишу на терену и нађено стање се преноси одговорном лицу у општини.

СОЦИЈАЛНА И ДЕЧЈА ЗАШТИТА

Подршка социјално угроженим лицима, развијањем солидарности међу грађанима, организовањем различитих облика помоћи

1. Удружење грађана “Сунцокрет” вршећи своју делатност у Месној заједници „Тисапарт-Алвег“,већ годинама прикупља донацијае од грађана и то сваким радним даном од 8 до 11 сати, а доделу донација угроженим грађанима врши

једном месечно. У току периода од 01.01.2023.године до 31.12.2023.године раздељено је 256 џака половне одеће и обуће материјално угроженим породицама што је око 400 грађана. Црвеном крсту предато је 103 џака половне одеће, обуће и постељине. Уз сарадњу Црвеног крста додељени су пакети хране и средства за чишћење 20 социјално угроженом лицу.

2. Програм Дома здравља за подршку здравственог стања грађана се врши једном недељно. Врши се мерење крвног притиска, ниво шећера у крви и програм има и саветодавни карактер.
3. На основу евиденције Дечјег диспанзера врши се додела пакета угроженим породицама са приновом и малом децом и то континуално од 2004. године у сарадњи Удружења грађана Сунцокрет и Дечјег диспанзера. У току 2023. Године додељена су 10 пакета бебама у угроженим породицама.

ОПШТЕ УСЛУГЕ ЛОКАЛНЕ САМОУПРАВЕ - ФУНКЦИОНИСАЊЕ МЕСНИХ ЗАЈЕДНИЦА

Основни циљ је задовољавање потреба и интереса локалног становништва деловањем месних заједница. Отворени смо за иницијативе, питања, предлоге, проблеме и њихова могућа решења од интереса за локално становништво. Најчешћа услуга коју Месна заједница пружа заинтересованим лицима састоји се у пружању информација и у прикупљању, обради и прослеђивању захтева надлежним службама, као и праћењу и обради поднетих захтева и обавештавању о исходу. У току 01.01.2023.-31.12.2023.године уписано је укупно 406 уписа у деловодник, одржано је 7 састанка Савета и 2 састанка Тима за планирање.

С поштовањем

секретар Месне заједнице „Тисапарт-Алвег“ Сента
Ватаи Жужана

	08866		46630	71095		
Врста посла	Јединствени број КБС		Седиште УТ	Надлежни директни		

НАЗИВ КОРИСНИКА БУЏЕТСКИХ СРЕДСТАВА
MESNA ZAJEDNICA TISZAPART ALVEG

ИЗВРШЕЊЕ БУЏЕТА РЕПУБЛИКЕ СРБИЈЕ

СЕДИШТЕ: **SENTA** МАТИЧНИ БРОЈ: **08737207**

ПИБ: **102101370**

НАЗИВ НАДЛЕЖНОГ ДИРЕКТНОГ КОРИСНИКА БУЏЕТСКИХ СРЕДСТАВА
ОПШТИНА СЕНТА-МЕСНЕ ЗАЈЕДНИЦЕ

БИЛАНС СТАЊА - АКТИВА

на дан **31.12.2023.** године

Приказани само АОП који имају вредност

(У хиљадама динара)

Ознака ОП	Број конта	Опис	Износ из претходне године (почетно стање)	Износ текуће године		
				Бруто	Исправка вредности	Нето (5-6)
1	2	3	4	5	6	7
1028	**100000**	**ФИНАНСИЈСКА ИМОВИНА (1029 + 1049 + 1067)**	**153**	**2.174**	**1.983**	**191**
1049	**120000**	**НОВЧАНА СРЕДСТВА, ПЛЕМЕНИТИ МЕТАЛИ, ХАРТИЈЕ ОД ВРЕДНОСТИ, ПОТРАЖИВАЊА И КРАТКОРОЧНИ ПЛАСМАНИ (1050 + 1060 + 1062)**		**15**	**14**	**1**
1062	**123000**	**КРАТКОРОЧНИ ПЛАСМАНИ(од 1063 до 1066)**		**15**	**14**	**1**
1063	123100	Краткорочни кредити		15	14	1
1067	**130000**	**АКТИВНА ВРЕМЕНСКА РАЗГРАНИЧЕЊА (1068)**	**153**	**2.159**	**1.969**	**190**
1068	**131000**	**АКТИВНА ВРЕМЕНСКА РАЗГРАНИЧЕЊА (од 1069 до 1071)**	**153**	**2.159**	**1.969**	**190**
1070	131200	Обрачунати неплаћени расходи и издаци	153	2.159	1.969	190
1072		**УКУПНА АКТИВА (1001 + 1028)**	**153**	**2.174**	**1.983**	**191**

БИЛАНС СТАЊА - ПАСИВА

на дан **31.12.2023.** године

Приказани само АОП који имају вредност

(У хиљадама динара)

Ознака ОП	Број конта	Опис	Износ	
			Претходна година	Текућа година
1	2	3	4	5
1074	**200000**	**ОБАВЕЗЕ (1075 + 1099 + 1118 + 1173 + 1198 + 1212)**	**153**	**191**
1118	**230000**	**ОБАВЕЗЕ ПО ОСНОВУ РАСХОДА ЗА ЗАПОСЛЕНЕ (1119 + 1125 + 1131 + 1137 + 1141+ 1147 + 1153 + 1161 + 1167)**	**90**	**134**
1119	**231000**	**ОБАВЕЗЕ ЗА ПЛАТЕ И ДОДАТКЕ (од 1120 до 1124)**	**30**	**67**
1120	231100	Обавезе за нето плате и додатке	22	49
1121	231200	Обавезе по основу пореза на плате и додатке	2	4
1122	231300	Обавезе по основу доприноса за пензијско и инвалидско осигурање на плате и додатке	4	9
1123	231400	Обавезе по основу доприноса за здравствено осигурање на плате и додатке	2	4
1124	231500	Обавезе по основу доприноса за незапосленост на плате и додатке		1
1125	**232000**	**ОБАВЕЗЕ ПО ОСНОВУ НАКНАДА ЗАПОСЛЕНИМА (од 1126 до 1130)**	**2**	**3**
1126	232100	Обавезе по основу нето накнада запосленима	2	3
1137	**234000**	**ОБАВЕЗЕ ПО ОСНОВУ СОЦИЈАЛНИХ ДОПРИНОСА НА ТЕРЕТ ПОСЛОДАВЦА (од 1138 до 1140)**	**5**	**11**
1138	234100	Обавезе по основу доприноса за пензијско и инвалидско осигурање на терет послодавца	3	7
1139	234200	Обавезе по основу доприноса за здравствено осигурање на терет послодавца	2	4
1153	**237000**	**СЛУЖБЕНА ПУТОВАЊА И УСЛУГЕ ПО УГОВОРУ (од 1154 до 1160)**	**53**	**53**
1156	237300	Обавезе по основу нето исплата за услуге по уговору	30	30
1157	237400	Обавезе по основу пореза на исплате за услуге по уговору	9	10
1158	237500	Обавезе по основу доприноса за пензијско и инвалидско осигурање за услуге по уговору	10	9
1159	237600	Обавезе по основу доприноса за здравствено осигурање за услуге по уговору	4	4
1198	**250000**	**ОБАВЕЗЕ ИЗ ПОСЛОВАЊА (1199 + 1203 + 1206 + 1208)**	**63**	**56**
1203	**252000**	**ОБАВЕЗЕ ПРЕМА ДОБАВЉАЧИМА (1204 + 1205)**	**63**	**56**
1204	252100	Добављачи у земљи	63	56
1212	**290000**	**ПАСИВНА ВРЕМЕНСКА РАЗГРАНИЧЕЊА (1213)**		**1**
1213	**291000**	**ПАСИВНА ВРЕМЕНСКА РАЗГРАНИЧЕЊА (од 1214 до 1217)**		**1**
1215	291200	Разграничени плаћени расходи и издаци		1
1239		**УКУПНА ПАСИВА (1074 + 1218)**	**153**	**191**

БИЛАНС ПРИХОДА И РАСХОДА

у периоду од **01.01.2023.** године до **31.12.2023.** године

Приказани само АОП који имају вредност

(У хиљадама динара)

Ознака ОП	Број конта	Опис	Износ	
			Претходна година	Текућа година
1	2	3	4	5
2001		**ТЕКУЋИ ПРИХОДИ И ПРИМАЊА ОД ПРОДАЈЕ НЕФИНАНСИЈСКЕ ИМОВИНЕ (2002 + 2106)**	**1.855**	**1.972**
2002	**700000**	**ТЕКУЋИ ПРИХОДИ (2003 + 2047 + 2057 + 2069 + 2094 + 2099 + 2103)**	**1.855**	**1.972**
2103	**790000**	**ПРИХОДИ ИЗ БУЏЕТА (2104)**	**1.855**	**1.972**
2104	**791000**	**ПРИХОДИ ИЗ БУЏЕТА (2105)**	**1.855**	**1.972**
2105	791100	Приходи из буџета	1.855	1.972
2131		**ТЕКУЋИ РАСХОДИ И ИЗДАЦИ ЗА НЕФИНАНСИЈСКУ ИМОВИНУ (2132 + 2300)**	**1.855**	**1.972**
2132	**400000**	**ТЕКУЋИ РАСХОДИ (2133 + 2155 + 2200 + 2215 + 2239 + 2252 + 2268 + 2283)**	**1.855**	**1.972**
2133	**410000**	**РАСХОДИ ЗА ЗАПОСЛЕНЕ (2134 + 2136 + 2140 + 2142 + 2147 + 2149 + 2151 + 2153)**	**935**	**954**
2134	**411000**	**ПЛАТЕ, ДОДАЦИ И НАКНАДЕ ЗАПОСЛЕНИХ (ЗАРАДЕ) (2135)**	**722**	**773**
2135	411100	Плате, додаци и накнаде запослених	722	773
2136	**412000**	**СОЦИЈАЛНИ ДОПРИНОСИ НА ТЕРЕТ ПОСЛОДАВЦА (од 2137 до 2139)**	**116**	**117**
2137	412100	Допринос за пензијско и инвалидско осигурање	79	77
2138	412200	Допринос за здравствено осигурање	37	40
2142	**414000**	**СОЦИЈАЛНА ДАВАЊА ЗАПОСЛЕНИМА (од 2143 до 2146)**	**30**	**30**
2146	414400	Помоћ у медицинском лечењу запосленог или чланова уже породице и друге помоћи запосленом	30	30
2147	**415000**	**НАКНАДЕ ТРОШКОВА ЗА ЗАПОСЛЕНЕ (2148)**	**67**	**34**
2148	415100	Накнаде трошкова за запослене	67	34
2155	**420000**	**КОРИШЋЕЊЕ УСЛУГА И РОБА (2156 + 2164 + 2170 + 2179 + 2187 + 2190)**	**920**	**1.018**
2156	**421000**	**СТАЛНИ ТРОШКОВИ (од 2157 до 2163)**	**215**	**303**
2157	421100	Трошкови платног промета и банкарских услуга	4	3
2158	421200	Енергетске услуге	142	230
2159	421300	Комуналне услуге	24	26
2160	421400	Услуге комуникација	45	44
2170	**423000**	**УСЛУГЕ ПО УГОВОРУ (од 2171 до 2178)**	**647**	**662**
2175	423500	Стручне услуге	646	637
2177	423700	Репрезентација	1	25
2179	**424000**	**СПЕЦИЈАЛИЗОВАНЕ УСЛУГЕ (од 2180 до 2186)**	**5**	**4**
2186	424900	Остале специјализоване услуге	5	4
2190	**426000**	**МАТЕРИЈАЛ (од 2191 до 2199)**	**53**	**49**
2191	426100	Административни материјал	18	16
2194	426400	Материјали за саобраћај	10	10
2198	426800	Материјали за одржавање хигијене и угоститељство	5	7
2199	426900	Материјали за посебне намене	20	16

ИЗВЕШТАЈ О НОВЧАНИМ ТОКОВИМА

у периоду од **01.01.2023.** године до **31.12.2023.** године

Приказани само АОП који имају вредност

(У хиљадама динара)

Ознака ОП	Број конта	Опис	Износ	
			Претходна година	Текућа година
1	2	3	4	5
4001		**Н О В Ч А Н И П Р И Л И В И (4002 + 4106 + 4131)**	**1.855**	**1.972**
4002	**700000**	**ТЕКУЋИ ПРИХОДИ (4003 + 4047 + 4057 + 4069 + 4094 + 4099 + 4103)**	**1.855**	**1.972**
4103	**790000**	**ПРИХОДИ ИЗ БУЏЕТА (4104)**	**1.855**	**1.972**
4104	**791000**	**ПРИХОДИ ИЗ БУЏЕТА (4105)**	**1.855**	**1.972**
4105	791100	Приходи из буџета	1.855	1.972
4171		**НОВЧАНИ ОДЛИВИ (4172 + 4340 + 4386)**	**1.855**	**1.972**
4172	**400000**	**ТЕКУЋИ РАСХОДИ (4173 + 4195 + 4240 + 4255 + 4279 + 4292 + 4308 + 4323)**	**1.855**	**1.972**
4173	**410000**	**РАСХОДИ ЗА ЗАПОСЛЕНЕ (4174 + 4176 + 4180 + 4182 + 4187 + 4189 + 4191 + 4193)**	**935**	**954**
4174	**411000**	**ПЛАТЕ, ДОДАЦИ И НАКНАДЕ ЗАПОСЛЕНИХ (ЗАРАДЕ) (4175)**	**722**	**773**
4175	411100	Плате, додаци и накнаде запослених	722	773
4176	**412000**	**СОЦИЈАЛНИ ДОПРИНОСИ НА ТЕРЕТ ПОСЛОДАВЦА (од 4177 до 4179)**	**116**	**117**
4177	412100	Допринос за пензијско и инвалидско осигурање	79	77
4178	412200	Допринос за здравствено осигурање	37	40
4182	**414000**	**СОЦИЈАЛНА ДАВАЊА ЗАПОСЛЕНИМА (од 4183 до 4186)**	**30**	**30**
4186	414400	Помоћ у медицинском лечењу запосленог или чланова уже породице и друге помоћи запосленом	30	30
4187	**415000**	**НАКНАДЕ ТРОШКОВА ЗА ЗАПОСЛЕНЕ (4188)**	**67**	**34**
4188	415100	Накнаде трошкова за запослене	67	34
4195	**420000**	**КОРИШЋЕЊЕ УСЛУГА И РОБА (4196 + 4204 + 4210 + 4219 + 4227 + 4230)**	**920**	**1.018**
4196	**421000**	**СТАЛНИ ТРОШКОВИ (од 4197 до 4203)**	**215**	**303**
4197	421100	Трошкови платног промета и банкарских услуга	4	3
4198	421200	Енергетске услуге	142	230
4199	421300	Комуналне услуге	24	26
4200	421400	Услуге комуникација	45	44
4210	**423000**	**УСЛУГЕ ПО УГОВОРУ (од 4211 до 4218)**	**647**	**662**
4215	423500	Стручне услуге	646	637
4217	423700	Репрезентација	1	25
4219	**424000**	**СПЕЦИЈАЛИЗОВАНЕ УСЛУГЕ (од 4220 до 4226)**	**5**	**4**
4226	424900	Остале специјализоване услуге	5	4
4230	**426000**	**МАТЕРИЈАЛ (од 4231 до 4239)**	**53**	**49**
4231	426100	Административни материјал	18	16
4234	426400	Материјали за саобраћај	10	10
4238	426800	Материјали за одржавање хигијене и угоститељство	5	7
4239	426900	Материјали за посебне намене	20	16
4437		**КОРИГОВАНИ ПРИЛИВИ ЗА ПРИМЉЕНА СРЕДСТВА У ОБРАЧУНУ (4001 + 4438)**	**1.855**	**1.972**
4439		**КОРИГОВАНИ ОДЛИВИ ЗА ИСПЛАЋЕНА СРЕДСТВА У ОБРАЧУНУ (4171 – 4440 + 4441)**	**1.855**	**1.972**
4442		**САЛДО ГОТОВИНЕ НА КРАЈУ ГОДИНЕ (4436 + 4437 – 4439)**	**0**	**0**

ИЗВЕШТАЈ О ИЗВРШЕЊУ БУЏЕТА

у периоду од **01.01.2023.** године до **31.12.2023.** године

Приказани само АОП који имају вредност

I. УКУПНИ ПРИХОДИ И ПРИМАЊА (У хиљадама динара)

Ознака ОП	Број конта	Опис	Износ планираних прихода и примања	Износ остварених прихода и примања						
				Укупно (од 6 до 11)	Приходи и примања из буџета				Из донација и помоћи	Из осталих извора
					Републике	Аутономне покрајне	Општине / града	ОССО		
1	2	3	4	5	6	7	8	9	10	11
5001		**ТЕКУЋИ ПРИХОДИ И ПРИМАЊА ОД ПРОДАЈЕ НЕФИНАНСИЈСКЕ ИМОВИНЕ(5002 + 5106)**	**2.415**	**1.972**			**1.963**		**9**	
5002	**700000**	**ТЕКУЋИ ПРИХОДИ (5003 + 5047 + 5057 + 5069 + 5094 + 5099 + 5103)**	**2.415**	**1.972**			**1.963**		**9**	
5103	**790000**	**ПРИХОДИ ИЗ БУЏЕТА (5104)**	**2.415**	**1.972**			**1.963**		**9**	
5104	**791000**	**ПРИХОДИ ИЗ БУЏЕТА (5105)**	**2.415**	**1.972**			**1.963**		**9**	
5105	791100	Приходи из буџета	2.415	1.972			1.963		9	
5171		**УКУПНИ ПРИХОДИ И ПРИМАЊА (5001 + 5131)**	**2.415**	**1.972**			**1.963**		**9**	

II. УКУПНИ РАСХОДИ И ИЗДАЦИ (У хиљадама динара)

Ознака ОП	Број конта	Опис	Износ планираних прихода и примања	Износ извршених расхода и издатака						
				Укупно	Расходи и издаци на терет буџета				Из донација и помоћи	Из осталих извора
					Републике	Аутономне покрајне	Општине / града	ОССО		
1	2	3	4	5	6	7	8	9	10	11
5172		**ТЕКУЋИ РАСХОДИ И ИЗДАЦИ ЗА НЕФИНАНСИЈСКЕ ИМОВИНЕ (5173 + 5341)**	**2.415**	**1.972**			**1.963**		**9**	
5173	**400000**	**ТЕКУЋИ РАСХОДИ (5174 + 5196 + 5241 + 5256 + 5280 + 5293 + 5309 + 5324)**	**2.415**	**1.972**			**1.963**		**9**	
5174	**410000**	**РАСХОДИ ЗА ЗАПОСЛЕНЕ (5175 + 5177 + 5181 + 5183 + 5188 + 5190 + 5192 + 5194)**	**1.037**	**954**			**954**			
5175	**411000**	**ПЛАТЕ, ДОДАЦИ И НАКНАДЕ ЗАПОСЛЕНИХ (ЗАРАДЕ) (5176)**	**800**	**773**			**773**			
5176	411100	Плате, додаци и накнаде запослених	800	773			773			
5177	**412000**	**СОЦИЈАЛНИ ДОПРИНОСИ НА ТЕРЕТ ПОСЛОДАВЦА (од 5178 до 5180)**	**121**	**117**			**117**			
5178	412100	Допринос за пензијско и инвалидско осигурање	80	77			77			
5179	412200	Допринос за здравствено осигурање	41	40			40			
5183	**414000**	**СОЦИЈАЛНА ДАВАЊА ЗАПОСЛЕНИМА (од 5184 до 5187)**	**35**	**30**			**30**			
5187	414400	Помоћ у медицинском лечењу запосленог или чланова уже породице и друге помоћи запосленом	35	30			30			
5188	**415000**	**НАКНАДА ТРОШКОВА ЗА ЗАПОСЛЕНЕ (5189)**	**81**	**34**			**34**			
5189	415100	Накнаде трошкова за запослене	81	34			34			
5196	**420000**	**КОРИШЋЕЊЕ УСЛУГА И РОБА (5197 + 5205 + 5211 + 5220 + 5228 + 5231)**	**1.378**	**1.018**			**1.009**		**9**	
5197	**421000**	**СТАЛНИ ТРОШКОВИ (од 5198 до 5204)**	**450**	**303**			**303**			
5198	421100	Трошкови платног промета и банкарских услуга	7	3			3			
5199	421200	Енергетске услуге	349	230			230			
5200	421300	Комуналне услуге	34	26			26			
5201	421400	Услуге комуникација	60	44			44			
5211	**423000**	**УСЛУГЕ ПО УГОВОРУ (од 5212 до 5219)**	**749**	**662**			**653**		**9**	
5216	423500	Стручне услуге	700	637			637			
5218	423700	Репрезентација	49	25			16		9	
5220	**424000**	**СПЕЦИЈАЛИЗОВАНЕ УСЛУГЕ (од 5221 до 5227)**	**15**	**4**			**4**			
5227	424900	Остале специјализоване услуге	15	4			4			
5231	**426000**	**МАТЕРИЈАЛ (од 5232 до 5240)**	**164**	**49**			**49**			
5232	426100	Административни материјал	30	16			16			
5235	426400	Материјали за саобраћај	10	10			10			
5239	426800	Материјали за одржавање хигијене и угоститељство	23	7			7			
5240	426900	Материјали за посебне намене	101	16			16			
5435		**УКУПНИ РАСХОДИ И ИЗДАЦИ (5172 + 5387)**	**2.415**	**1.972**			**1.963**		**9**	

III. УТВРЂИВАЊЕ РЕЗУЛТАТА

(У хиљадама динара)

Ознака ОП	Број конта	Опис	Износ планираних прихода и примања	Остварени приходи и примања / расходи и издаци						
				Укупно (од 6 до 11)	Из буџета				Из донација и помоћи	Из осталих извора
					Републике	Аутономне покрајне	Општине / града	ОССО		
1	2	3	4	5	6	7	8	9	10	11
5436		ТЕКУЋИ ПРИХОДИ И ПРИМАЊА ОД ПРОДАЈЕ НЕФИНАНСИЈСКЕ ИМОВИНЕ (5001)	2.415	1.972			1.963		9	
5437		ТЕКУЋИ РАСХОДИ И ИЗДАЦИ ЗА НЕФИНАНСИЈСКУ ИМОВИНУ (5172)	2.415	1.972			1.963		9	

Датум **26.02.2024.** године Лице одговорно за попуњавање обрасца Наредбодавац

_____ _____

РЕПУБЛИКА СРБИЈА
МИНИСТАРСТВО ФИНАНСИЈА
УПРАВА ЗА ТРЕЗОР

Информациони систем за подношење финансијских извештаја

Назив ФИ	GFI-2023-08866-1
Назив КЈС	08866 - MESNA ZAJEDNICA TISZAPART ALVEG
Назив надређеног КЈС	71095 - ОПШТИНА СЕНТА-МЕСНЕ ЗАЈЕДНИЦЕ
Период извештавања	01.01.2023 - 31.12.2023
JCOH хешсума	30d2ca74d2a68a152671230655834941

ELEONORA DOBO
Digitally signed by ELEONORA DOBO
Date: 2024.02.26 12:15:50 +01'00'

Лице одговорно за попуњавање обрасца

KOLOŠ GORDAN 007668002 Sign
Digitally signed by KOLOŠ GORDAN 007668002 Sign
Date: 2024.02.26 12:18:48 +01'00'

Наредбодавац

Датум преузимања 26.02.2024

124.

На основу члана 73. став 2. Закона о локалној самоуправи (“Службени гласник Републике Србије”, број 129/06, 83/2014- др. закон, 47/2018 и 111/2021 - др. закон) и члана 45. став 1. тачка 65. Статута општине Сента („Службени лист општине Сента“, бр. 4/2019), на основу члана 89. Одлуке о месним заједницама на територији општине Сента („Службени лист општине Сента“ бр.12/2021), Скупштина општине Сента на седници одржаној дана 27. новембра 2024. године, донела је

З А К Љ У Ч А К
О УСВАЈАЊУ ГОДИШЊЕГ ИЗВЕШТАЈА О РАДУ МЕСНЕ ЗАЈЕДНИЦЕ „ЦЕНТАР-ТОПАРТ“ ЗА 2023. ГОДИНУ

I.

УСВАЈА СЕ Годишњи извештај о раду Месне заједнице “Центар-Топарт“ за 2023. годину.

II.

Овај Закључак објавити у „Службеном листу општине Сента“.

Република Србија
Аутономна Покрајина Војводина
Општина Сента **Председник Скупштине општине Сента,**
Скупштина Општине Сента **Веселин Петровић с.р.**
Број: 000970987 2024 08858 001 000 000 001
Дана: 27. новембра 2024. године
С е н т а

О б р а з л о ж е њ е:

Месна заједница “Центар-Топарт“ је дана 14. 03. 2024. године доставила Извештај о раду Месне заједнице “Центар-Топарт“ за 2023.годину.

На основу члана 73. став 2. Закона о локалној самоуправи (“Службени гласник Републике Србије”, број 129/06, 83/2014- др. закон, 47/2018 и 111/2021 - др. закон) „Скупштина општине, односно скупштина града, одлучује уз претходно прибављено мишљење грађана, о образовању, подручју за које се образује, промени подручја и укидању месних заједница и других облика месне самоуправе.“

На основу члана 45. став 1. тачка 65. Статута општине Сента („Службени лист општине Сента“, бр. 4/2019), прописано је да Скупштина општине „ уз претходно прибављено

мишљење грађана одлучује о образовању, подручју и укидању месних заједница и других облика месне самоуправе“

Одредбом члана 89. Одлуке о месним заједницама на територији општине Сента („Службени лист општине Сента“ бр.12/2021) је прописано да „ Савет месне заједнице је дужан да најкасније до 30. марта текуће године, достави Општинском већу и Скупштини општине извештај о свом раду и реализацији програма за прошлу годину, као извештај о коришћењу средстава које им је Општина пренела.“

Општинско веће општине Сента, као овлашћени предлагач аката које доноси Скупштина општине Сента, утврдило је предлог Закључка о усвајању Годишњег извештаја о раду Месне заједнице “Центар-Топарт“ за 2023. годину и упутило је Скупштини општине Сента на разматрање и усвајање.

MESNA ZAJEDNICA
CENTAR-TÓPART
HELYI KÖZÖSSÉG

Radnoti Mikloša 15, tel.: 024 / 811 – 424

PIB : 101103448
Matični br : 08737215
Žiro račun : 840-708645-45
Broj :30/2024
Dana : 26.02.2024 god.

Izveštaj o radu Mesne zajednice Centar-Topart u periodu od 01.01.2023 godine do 31.12.2023 godine

U toku 2023 godine održano je 8 sastanaka Saveta Mesne zajednice, jedan broj je održan telefonskim putem tj 3 puta a 4 u prostorijama mesne zajednice, na kojima je raspravljano o sledećim pitanjima :

1.Predlog finansijkog Plana za 2023 god
2.Finansijski Plan za 2023 god
3.Plan nabavki za 2023 godinu
4.Izveštaj popisne komisije o izvršenom popisu za 2022 god
5.Molbe građana o regulisanju atarskih puteva
6.Konkurs nacionalne službe za zapošljavanje (javni radovi)
7.Rebalans finansijskog plana I
8.Rebalans finasiskog plana II
9 Dan mesne zajednice
10.Izveštaj o održanom danu mesne zajednice
11.Formiranje komisije za inventar 2022
12.Utvrđivanje datuma održavanja prigodnih svečanosti povodom praznika u decembru 2023 i januaru 2024god

-Osim ovih aktivnosti Mesna zajednica svakodnevno se bavi pružanjem usluga gradjanima vezano za rad organa uprave,inspekciskih organa,policiske stanice i sl.

-Izdavanje potvrda o zajedničkom domaćinstvu.
-Izdavanjem potvrda za energetski zaštićenog kupca

-Briga o javnoj rasveti na teritoriji Mesne zajednice.

-Kordinisanje rada preventivne medicinske pomoći gradjanima (svakog četvrta merenje pritiska i nivoa šećera u krvi ,preventivni saveti).

-Izdavanje prostorija Mesne zajednice

-Praćenje sajtova vezanih za konkurisanje za bespovratna sredstava za koje može da konkuriše Mesna zajednica

-Pružanje pomoći gradjanima u postupku konkurisanja za bezpovratna sredstva za podsticaj uzgoja svinja, goveda, ovaca, ratarske proizvodnje na osnovu raspisanog konkursa.

-Akcija za čistiju Sentu

-Svakog trećeg petka sprovodi se akcija sakupljanja pet ambalaže, stakla, papira.

-Tehničko administrativni poslovi vezani za funkcionisanje rada Mesne zajednice.
Praćenje ostvarivanja finasiskog plana mesne zajednice i izrada rebalansa istog, kao i regulisanje prispelih računa, i odluka Odeljenja za Budžet i finasije o kvotama potrošnje.

-Održavanje zgrade i oko zgrade Mesne zajednice,briga o poverenom inventaru, održavanje travnatih površina.

-Košenje trave na teritoriji mesne zajednice na raskrsnicama ulica ispred napuštenih kuća i sl.
U toku 2023 godine imali smo 3 radnika invalida na period od 4 meseca koji su se bavili zaštitom životne sredine na teritoriji mesne zajednice u periodu od 01.05.2023 do 31.08.2023 godine.
-U toku 2023 godine obrađeno 205 zavedenih predmeta.

-Mesna zajednicaje je tokom godine izdavala prostorije
-Akcija prve pomoći,obuka školske omladine,saradnja sa Crvenim krstom Senta.

Tokom cele godine sprovođena je akcija skupljanja pet ambalaže.

Prilog : Izveštaj o izvršenju budžeta za 2023 godinu

Senta 26.02.2024. god.

Predsednik Saveta m.z.
Vladimir Ćurčić

	08868		46630	71095		
Врста посла	Јединствени број КБС		Седиште УТ	Надлежни директни		

НАЗИВ КОРИСНИКА БУЏЕТСКИХ СРЕДСТАВА
MESNA ZAJEDNICA CENTAR-TOPART

ИЗВРШЕЊЕ БУЏЕТА РЕПУБЛИКЕ СРБИЈЕ

СЕДИШТЕ: **SENTA** МАТИЧНИ БРОЈ: **08737215**

ПИБ: **101103448**

НАЗИВ НАДЛЕЖНОГ ДИРЕКТНОГ КОРИСНИКА БУЏЕТСКИХ СРЕДСТАВА
ОПШТИНА СЕНТА-МЕСНЕ ЗАЈЕДНИЦЕ

БИЛАНС СТАЊА - АКТИВА

на дан **31.12.2023.** године

Приказани само АОП који имају вредност

(У хиљадама динара)

Ознака ОП	Број конта	Опис	Износ из претходне године (почетно стање)	Износ текуће године		
				Бруто	Исправка вредности	Нето (5-6)
1	2	3	4	5	6	7
1028	**100000**	**ФИНАНСИЈСКА ИМОВИНА (1029 + 1049 + 1067)**	**157**	**2.464**	**2.235**	**229**
1049	**120000**	**НОВЧАНА СРЕДСТВА, ПЛЕМЕНИТИ МЕТАЛИ, ХАРТИЈЕ ОД ВРЕДНОСТИ, ПОТРАЖИВАЊА И КРАТКОРОЧНИ ПЛАСМАНИ (1050 + 1060 + 1062)**	**2**			
1062	**123000**	**КРАТКОРОЧНИ ПЛАСМАНИ(од 1063 до 1066)**	**2**			
1064	123200	Дати аванси, депозити и кауције	2			
1067	**130000**	**АКТИВНА ВРЕМЕНСКА РАЗГРАНИЧЕЊА (1068)**	**155**	**2.464**	**2.235**	**229**
1068	**131000**	**АКТИВНА ВРЕМЕНСКА РАЗГРАНИЧЕЊА (од 1069 до 1071)**	**155**	**2.464**	**2.235**	**229**
1070	131200	Обрачунати неплаћени расходи и издаци	155	2.464	2.235	229
1072		**УКУПНА АКТИВА (1001 + 1028)**	**157**	**2.464**	**2.235**	**229**

БИЛАНС СТАЊА - ПАСИВА

на дан **31.12.2023.** године

Приказани само АОП који имају вредност

(У хиљадама динара)

Ознака ОП	Број конта	Опис	Износ	
			Претходна година	Текућа година
1	2	3	4	5
1074	**200000**	**ОБАВЕЗЕ (1075 + 1099 + 1118 + 1173 + 1198 + 1212)**	**157**	**229**
1118	**230000**	**ОБАВЕЗЕ ПО ОСНОВУ РАСХОДА ЗА ЗАПОСЛЕНЕ (1119 + 1125 + 1131 + 1137 + 1141+ 1147 + 1153 + 1161 + 1167)**	**83**	**165**
1119	**231000**	**ОБАВЕЗЕ ЗА ПЛАТЕ И ДОДАТКЕ (од 1120 до 1124)**	**67**	**142**
1120	231100	Обавезе за нето плате и додатке	50	101
1121	231200	Обавезе по основу пореза на плате и додатке	4	14
1122	231300	Обавезе по основу доприноса за пензијско и инвалидско осигурање на плате и додатке	9	19
1123	231400	Обавезе по основу доприноса за здравствено осигурање на плате и додатке	3	7
1124	231500	Обавезе по основу доприноса за незапосленост на плате и додатке	1	1
1125	**232000**	**ОБАВЕЗЕ ПО ОСНОВУ НАКНАДА ЗАПОСЛЕНИМА (од 1126 до 1130)**	**6**	**7**
1126	232100	Обавезе по основу нето накнада запосленима	6	7
1137	**234000**	**ОБАВЕЗЕ ПО ОСНОВУ СОЦИЈАЛНИХ ДОПРИНОСА НА ТЕРЕТ ПОСЛОДАВЦА (од 1138 до 1140)**	**10**	**16**
1138	234100	Обавезе по основу доприноса за пензијско и инвалидско осигурање на терет послодавца	7	14
1139	234200	Обавезе по основу доприноса за здравствено осигурање на терет послодавца	3	2
1198	**250000**	**ОБАВЕЗЕ ИЗ ПОСЛОВАЊА (1199 + 1203 + 1206 + 1208)**	**72**	**64**
1203	**252000**	**ОБАВЕЗЕ ПРЕМА ДОБАВЉАЧИМА (1204 + 1205)**	**72**	**64**
1204	252100	Добављачи у земљи	72	64
1212	**290000**	**ПАСИВНА ВРЕМЕНСКА РАЗГРАНИЧЕЊА (1213)**	**2**	
1213	**291000**	**ПАСИВНА ВРЕМЕНСКА РАЗГРАНИЧЕЊА (од 1214 до 1217)**	**2**	
1215	291200	Разграничени плаћени расходи и издаци	2	
1239		**УКУПНА ПАСИВА (1074 + 1218)**	**157**	**229**

БИЛАНС ПРИХОДА И РАСХОДА

у периоду од **01.01.2023.** године до **31.12.2023.** године

Приказани само АОП који имају вредност

(У хиљадама динара)

Ознака ОП	Број конта	Опис	Износ	
			Претходна година	Текућа година
1	2	3	4	5
2001		**ТЕКУЋИ ПРИХОДИ И ПРИМАЊА ОД ПРОДАЈЕ НЕФИНАНСИЈСКЕ ИМОВИНЕ (2002 + 2106)**	**2.623**	**2.693**
2002	**700000**	**ТЕКУЋИ ПРИХОДИ (2003 + 2047 + 2057 + 2069 + 2094 + 2099 + 2103)**	**2.623**	**2.693**
2057	**730000**	**ДОНАЦИЈЕ, ПОМОЋИ И ТРАНСФЕРИ (2058 + 2061 + 2066)**		**456**
2066	**733000**	**ТРАНСФЕРИ ОД ДРУГИХ НИВОА ВЛАСТИ (2067 + 2068)**		**456**
2067	733100	Текући трансфери од других нивоа власти		456
2103	**790000**	**ПРИХОДИ ИЗ БУЏЕТА (2104)**	**2.623**	**2.237**
2104	**791000**	**ПРИХОДИ ИЗ БУЏЕТА (2105)**	**2.623**	**2.237**
2105	791100	Приходи из буџета	2.623	2.237
2131		**ТЕКУЋИ РАСХОДИ И ИЗДАЦИ ЗА НЕФИНАНСИЈСКУ ИМОВИНУ (2132 + 2300)**	**2.623**	**2.693**
2132	**400000**	**ТЕКУЋИ РАСХОДИ (2133 + 2155 + 2200 + 2215 + 2239 + 2252 + 2268 + 2283)**	**2.623**	**2.693**

Ознака ОП	Број конта	Опис	Износ	
			Претходна година	Текућа година
1	2	3	4	5
2133	**410000**	**РАСХОДИ ЗА ЗАПОСЛЕНЕ (2134 + 2136 + 2140 + 2142 + 2147 + 2149 + 2151 + 2153)**	**2.223**	**1.802**
2134	**411000**	**ПЛАТЕ, ДОДАЦИ И НАКНАДЕ ЗАПОСЛЕНИХ (ЗАРАДЕ) (2135)**	**1.366**	**1.445**
2135	411100	Плате, додаци и накнаде запослених	1.366	1.445
2136	**412000**	**СОЦИЈАЛНИ ДОПРИНОСИ НА ТЕРЕТ ПОСЛОДАВЦА (од 2137 до 2139)**	**221**	**219**
2137	412100	Допринос за пензијско и инвалидско осигурање	151	145
2138	412200	Допринос за здравствено осигурање	70	74
2142	**414000**	**СОЦИЈАЛНА ДАВАЊА ЗАПОСЛЕНИМА (од 2143 до 2146)**	**263**	**68**
2145	414300	Отпремнине и помоћи	205	
2146	414400	Помоћ у медицинском лечењу запосленог или чланова уже породице и друге помоћи запосленом	58	68
2147	**415000**	**НАКНАДЕ ТРОШКОВА ЗА ЗАПОСЛЕНЕ (2148)**	**139**	**70**
2148	415100	Накнаде трошкова за запослене	139	70
2149	**416000**	**НАГРАДЕ ЗАПОСЛЕНИМА И ОСТАЛИ ПОСЕБНИ РАСХОДИ (2150)**	**234**	
2150	416100	Награде запосленима и остали посебни расходи	234	
2155	**420000**	**КОРИШЋЕЊЕ УСЛУГА И РОБА (2156 + 2164 + 2170 + 2179 + 2187 + 2190)**	**400**	**879**
2156	**421000**	**СТАЛНИ ТРОШКОВИ (од 2157 до 2163)**	**187**	**201**
2157	421100	Трошкови платног промета и банкарских услуга	3	4
2158	421200	Енергетске услуге	118	127
2159	421300	Комуналне услуге	31	34
2160	421400	Услуге комуникација	35	36
2170	**423000**	**УСЛУГЕ ПО УГОВОРУ (од 2171 до 2178)**	**105**	**590**
2172	423200	Компјутерске услуге	2	1
2175	423500	Стручне услуге		450
2177	423700	Репрезентација	103	131
2178	423900	Остале опште услуге		8
2190	**426000**	**МАТЕРИЈАЛ (од 2191 до 2199)**	**108**	**88**
2191	426100	Административни материјал	11	11
2194	426400	Материјали за саобраћај		7
2198	426800	Материјали за одржавање хигијене и угоститељство	10	20
2199	426900	Материјали за посебне намене	87	50
2283	**480000**	**ОСТАЛИ РАСХОДИ (2284 + 2287 + 2291 + 2293 + 2296 + 2298)**		**12**
2284	**481000**	**ДОТАЦИЈЕ НЕВЛАДИНИМ ОРГАНИЗАЦИЈАМА (2285 + 2286)**		**12**
2286	481900	Дотације осталим непрофитним институцијама		12

ИЗВЕШТАЈ О НОВЧАНИМ ТОКОВИМА

у периоду од **01.01.2023.** године до **31.12.2023.** године

Приказани само АОП који имају вредност

(У хиљадама динара)

Ознака ОП	Број конта	Опис	Износ	
			Претходна година	Текућа година
1	2	3	4	5
4001		**Н О В Ч А Н И П Р И Л И В И (4002 + 4106 + 4131)**	**2.623**	**2.693**
4002	**700000**	**ТЕКУЋИ ПРИХОДИ (4003 + 4047 + 4057 + 4069 + 4094 + 4099 + 4103)**	**2.623**	**2.693**
4057	**730000**	**ДОНАЦИЈЕ, ПОМОЋИ И ТРАНСФЕРИ (4058 + 4061 + 4066)**		**456**
4066	**733000**	**ТРАНСФЕРИ ОД ДРУГИХ НИВОА ВЛАСТИ (4067 + 4068)**		**456**
4067	733100	Текући трансфери од других нивоа власти		456
4103	**790000**	**ПРИХОДИ ИЗ БУЏЕТА (4104)**	**2.623**	**2.237**
4104	**791000**	**ПРИХОДИ ИЗ БУЏЕТА (4105)**	**2.623**	**2.237**
4105	791100	Приходи из буџета	2.623	2.237
4171		**НОВЧАНИ ОДЛИВИ (4172 + 4340 + 4386)**	**2.623**	**2.693**
4172	**400000**	**ТЕКУЋИ РАСХОДИ (4173 + 4195 + 4240 + 4255 + 4279 + 4292 + 4308 + 4323)**	**2.623**	**2.693**
4173	**410000**	**РАСХОДИ ЗА ЗАПОСЛЕНЕ (4174 + 4176 + 4180 + 4182 + 4187 + 4189 + 4191 + 4193)**	**2.223**	**1.802**
4174	**411000**	**ПЛАТЕ, ДОДАЦИ И НАКНАДЕ ЗАПОСЛЕНИХ (ЗАРАДЕ) (4175)**	**1.366**	**1.445**
4175	411100	Плате, додаци и накнаде запослених	1.366	1.445
4176	**412000**	**СОЦИЈАЛНИ ДОПРИНОСИ НА ТЕРЕТ ПОСЛОДАВЦА (од 4177 до 4179)**	**221**	**219**
4177	412100	Допринос за пензијско и инвалидско осигурање	151	145
4178	412200	Допринос за здравствено осигурање	70	74
4182	**414000**	**СОЦИЈАЛНА ДАВАЊА ЗАПОСЛЕНИМА (од 4183 до 4186)**	**263**	**68**
4185	414300	Отпремнине и помоћи	205	
4186	414400	Помоћ у медицинском лечењу запосленог или чланова уже породице и друге помоћи запосленом	58	68
4187	**415000**	**НАКНАДЕ ТРОШКОВА ЗА ЗАПОСЛЕНЕ (4188)**	**139**	**70**
4188	415100	Накнаде трошкова за запослене	139	70
4189	**416000**	**НАГРАДЕ ЗАПОСЛЕНИМА И ОСТАЛИ ПОСЕБНИ РАСХОДИ (4190)**	**234**	
4190	416100	Награде запосленима и остали посебни расходи	234	
4195	**420000**	**КОРИШЋЕЊЕ УСЛУГА И РОБА (4196 + 4204 + 4210 + 4219 + 4227 + 4230)**	**400**	**879**
4196	**421000**	**СТАЛНИ ТРОШКОВИ (од 4197 до 4203)**	**187**	**201**
4197	421100	Трошкови платног промета и банкарских услуга	3	4
4198	421200	Енергетске услуге	118	127
4199	421300	Комуналне услуге	31	34
4200	421400	Услуге комуникација	35	36
4210	**423000**	**УСЛУГЕ ПО УГОВОРУ (од 4211 до 4218)**	**105**	**590**
4212	423200	Компјутерске услуге	2	1
4215	423500	Стручне услуге		450
4217	423700	Репрезентација	103	131
4218	423900	Остале опште услуге		8
4230	**426000**	**МАТЕРИЈАЛ (од 4231 до 4239)**	**108**	**88**
4231	426100	Административни материјал	11	11
4234	426400	Материјали за саобраћај		7
4238	426800	Материјали за одржавање хигијене и угоститељство	10	20
4239	426900	Материјали за посебне намене	87	50
4323	**480000**	**ОСТАЛИ РАСХОДИ (4324 + 4327 + 4331 + 4333 + 4336 + 4338)**		**12**
4324	**481000**	**ДОТАЦИЈЕ НЕВЛАДИНИМ ОРГАНИЗАЦИЈАМА (4325 + 4326)**		**12**

Ознака ОП	Број конта	Опис	Износ	
			Претходна година	Текућа година
1	2	3	4	5
4326	481900	Дотације осталим непрофитним институцијама		12
4437		**КОРИГОВАНИ ПРИЛИВИ ЗА ПРИМЉЕНА СРЕДСТВА У ОБРАЧУНУ (4001 + 4438)**	**2.623**	**2.693**
4439		**КОРИГОВАНИ ОДЛИВИ ЗА ИСПЛАЋЕНА СРЕДСТВА У ОБРАЧУНУ (4171 – 4440 + 4441)**	**2.623**	**2.693**
4442		**САЛДО ГОТОВИНЕ НА КРАЈУ ГОДИНЕ (4436 + 4437 – 4439)**	**0**	**0**

ИЗВЕШТАЈ О ИЗВРШЕЊУ БУЏЕТА

у периоду од **01.01.2023.** године до **31.12.2023.** године

Приказани само АОП који имају вредност

I. УКУПНИ ПРИХОДИ И ПРИМАЊА (У хиљадама динара)

Ознака ОП	Број конта	Опис	Износ планираних прихода и примања	Износ остварених прихода и примања							
				Укупно (од 6 до 11)	Приходи и примања из буџета				Из донација и помоћи	Из осталих извора
					Републике	Аутономне покрајне	Општине / града	ОССО		
1	2	3	4	5	6	7	8	9	10	11
5001		**ТЕКУЋИ ПРИХОДИ И ПРИМАЊА ОД ПРОДАЈЕ НЕФИНАНСИЈСКЕ ИМОВИНЕ(5002 + 5106)**	**3.431**	**2.693**	**456**		**2.237**			
5002	**700000**	**ТЕКУЋИ ПРИХОДИ (5003 + 5047 + 5057 + 5069 + 5094 + 5099 + 5103)**	**3.431**	**2.693**	**456**		**2.237**			
5057	**730000**	**ДОНАЦИЈЕ, ПОМОЋИ И ТРАНСФЕРИ (5058 + 5061 + 5066)**	**456**	**456**	**456**					
5066	**733000**	**ТРАНСФЕРИ ОД ДРУГИХ НИВОА ВЛАСТИ (5067 + 5068)**	**456**	**456**	**456**					
5067	733100	Текући трансфери од других нивоа власти	456	456	456					
5103	**790000**	**ПРИХОДИ ИЗ БУЏЕТА (5104)**	**2.975**	**2.237**			**2.237**			
5104	**791000**	**ПРИХОДИ ИЗ БУЏЕТА (5105)**	**2.975**	**2.237**			**2.237**			
5105	791100	Приходи из буџета	2.975	2.237			2.237			
5171		**УКУПНИ ПРИХОДИ И ПРИМАЊА (5001 + 5131)**	**3.431**	**2.693**	**456**		**2.237**			

II. УКУПНИ РАСХОДИ И ИЗДАЦИ (У хиљадама динара)

Ознака ОП	Број конта	Опис	Износ планираних прихода и примања	Износ извршених расхода и издатака						
				Укупно (од 6 до 11)	Расходи и издаци на терет буџета				Из донација и помоћи	Из осталих извора
					Републике	Аутономне покрајне	Општине / града	ОССО		
1	2	3	4	5	6	7	8	9	10	11
5172		**ТЕКУЋИ РАСХОДИ И ИЗДАЦИ ЗА НЕФИНАНСИЈСКЕ ИМОВИНЕ (5173 + 5341)**	**3.431**	**2.693**	**456**		**2.237**			
5173	**400000**	**ТЕКУЋИ РАСХОДИ (5174 + 5196 + 5241 + 5256 + 5280 + 5293 + 5309 + 5324)**	**3.337**	**2.693**	**456**		**2.237**			
5174	**410000**	**РАСХОДИ ЗА ЗАПОСЛЕНЕ (5175 + 5177 + 5181 + 5183 + 5188 + 5190 + 5192 + 5194)**	**1.913**	**1.802**			**1.802**			
5175	**411000**	**ПЛАТЕ, ДОДАЦИ И НАКНАДЕ ЗАПОСЛЕНИХ (ЗАРАДЕ) (5176)**	**1.460**	**1.445**			**1.445**			
5176	411100	Плате, додаци и накнаде запослених	1.460	1.445			1.445			
5177	**412000**	**СОЦИЈАЛНИ ДОПРИНОСИ НА ТЕРЕТ ПОСЛОДАВЦА (од 5178 до 5180)**	**221**	**219**			**219**			

Ознака ОП	Број конта	Опис	Износ планираних прихода и примања	Износ извршених расхода и издатака							
				Укупно	Расходи и издаци на терет буџета				Из донација и помоћи	Из осталих извора
				(од 6 до 11)	Републике	Аутономне покрајне	Општине / града	ОССО		
1	2	3	4	5	6	7	8	9	10	11
5178	412100	Допринос за пензијско и инвалидско осигурање	146	145			145			
5179	412200	Допринос за здравствено осигурање	75	74			74			
5183	**414000**	**СОЦИЈАЛНА ДАВАЊА ЗАПОСЛЕНИМА (од 5184 до 5187)**	**70**	**68**			**68**			
5187	414400	Помоћ у медицинском лечењу запосленог или чланова уже породице и друге помоћи запосленом	70	68			68			
5188	**415000**	**НАКНАДА ТРОШКОВА ЗА ЗАПОСЛЕНЕ (5189)**	**162**	**70**			**70**			
5189	415100	Накнаде трошкова за запослене	162	70			70			
5196	**420000**	**КОРИШЋЕЊЕ УСЛУГА И РОБА (5197 + 5205 + 5211 + 5220 + 5228 + 5231)**	**1.389**	**879**	**456**		**423**			
5197	**421000**	**СТАЛНИ ТРОШКОВИ (од 5198 до 5204)**	**333**	**201**			**201**			
5198	421100	Трошкови платног промета и банкарских услуга	8	4			4			
5199	421200	Енергетске услуге	175	127			127			
5200	421300	Комуналне услуге	62	34			34			
5201	421400	Услуге комуникација	50	36			36			
5204	421900	Остали трошкови	38							
5211	**423000**	**УСЛУГЕ ПО УГОВОРУ (од 5212 до 5219)**	**701**	**590**	**450**		**140**			
5212	423100	Административне услуге	7							
5213	423200	Компјутерске услуге	14	1			1			
5216	423500	Стручне услуге	450	450	450					
5218	423700	Репрезентација	200	131			131			
5219	423900	Остале опште услуге	30	8			8			
5220	**424000**	**СПЕЦИЈАЛИЗОВАНЕ УСЛУГЕ (од 5221 до 5227)**	**10**							
5225	424500	Услуге одржавања националних паркова и природних површина	10							
5228	**425000**	**ТЕКУЋЕ ПОПРАВКЕ И ОДРЖАВАЊЕ (5229 + 5230)**	**138**							
5229	425100	Текуће поправке и одржавање зграда и објеката	113							
5230	425200	Текуће поправке и одржавање опреме	25							
5231	**426000**	**МАТЕРИЈАЛ (од 5232 до 5240)**	**207**	**88**	**6**		**82**			
5232	426100	Административни материјал	37	11			11			
5235	426400	Материјали за саобраћај	20	7			7			
5239	426800	Материјали за одржавање хигијене и угоститељство	34	20			20			
5240	426900	Материјали за посебне намене	116	50	6		44			
5324	**480000**	**ОСТАЛИ РАСХОДИ (5325 + 5328 + 5332 + 5334 + 5337 + 5339)**	**35**	**12**			**12**			
5325	**481000**	**ДОТАЦИЈЕ НЕВЛАДИНИМ ОРГАНИЗАЦИЈАМА (5326 + 5327)**	**35**	**12**			**12**			
5327	481900	Дотације осталим непрофитним институцијама	35	12			12			
5341	**500000**	**ИЗДАЦИ ЗА НЕФИНАНСИЈСКУ ИМОВИНУ (5342 + 5364 + 5373 + 5376 + 5384)**	**94**							
5342	**510000**	**ОСНОВНА СРЕДСТВА (5343 + 5348 + 5358 + 5360 + 5362)**	**94**							
5348	**512000**	**МАШИНЕ И ОПРЕМА (од 5349 до 5357)**	**49**							
5350	512200	Административна опрема	30							

Ознака ОП	Број конта	Опис	Износ планираних прихода и примања	Износ извршених расхода и издатака						
				Укупно (од 6 до 11)	Расходи и издаци на терет буџета				Из донација и помоћи	Из осталих извора
					Републике	Аутономне покрајне	Општине / града	ОССО		
1	2	3	4	5	6	7	8	9	10	11
5352	512400	Опрема за заштиту животне средине	19							
5358	**513000**	**ОСТАЛЕ НЕКРЕТНИНЕ И ОПРЕМА (5359)**	**45**							
5359	513100	Остале некретнине и опрема	45							
5435		**УКУПНИ РАСХОДИ И ИЗДАЦИ (5172 + 5387)**	**3.431**	**2.693**	**456**		**2.237**			

III. УТВРЂИВАЊЕ РЕЗУЛТАТА

(У хиљадама динара)

Ознака ОП	Број конта	Опис	Износ планираних прихода и примања	Остварени приходи и примања / расходи и издаци						
				Укупно (од 6 до 11)	Из буџета				Из донација и помоћи	Из осталих извора
					Републике	Аутономне покрајне	Општине / града	ОССО		
1	2	3	4	5	6	7	8	9	10	11
5436		**ТЕКУЋИ ПРИХОДИ И ПРИМАЊА ОД ПРОДАЈЕ НЕФИНАНСИЈСКЕ ИМОВИНЕ (5001)**	**3.431**	**2.693**	**456**		**2.237**			
5437		**ТЕКУЋИ РАСХОДИ И ИЗДАЦИ ЗА НЕФИНАНСИЈСКУ ИМОВИНУ (5172)**	**3.431**	**2.693**	**456**		**2.237**			

Датум **26.02.2024.** године

Лице одговорно за попуњавање обрасца

_____

Наредбодавац

_____

РЕПУБЛИКА СРБИЈА
МИНИСТАРСТВО ФИНАНСИЈА
УПРАВА ЗА ТРЕЗОР

Информациони систем за подношење финансијских извештаја

Назив ФИ	GFI-2023-08868-1
Назив КЈС	08868 - MESNA ZAJEDNICA CENTAR-TOPART
Назив надређеног КЈС	71095 - ОПШТИНА СЕНТА-МЕСНЕ ЗАЈЕДНИЦЕ
Период извештавања	01.01.2023 - 31.12.2023
JCOH хешсума	cc8a235cafe1249f4aed613899c99b36

ELEONORA DOBO
Digitally signed by ELEONORA DOBO
Date: 2024.02.26 14:02:40 +01'00'

Лице одговорно за попуњавање обрасца

ВЛАДИМИР ЋУРЧИЋ 011992045 Auth
Digitally signed by ВЛАДИМИР ЋУРЧИЋ 011992045 Auth
Date: 2024.02.26 14:04:50 +01'00'

Наредбодавац

Датум преузимања 26.02.2024

125.

На основу члана 73. став 2. Закона о локалној самоуправи (“Службени гласник Републике Србије”, број 129/06, 83/2014- др. закон, 47/2018 и 111/2021 - др. закон) и члана 45. став 1. тачка 65. Статута општине Сента („Службени лист општине Сента“, бр. 4/2019), на основу члана 89. Одлуке о месним заједницама на територији општине Сента („Службени лист општине Сента“ бр.12/2021), Скупштина општине Сента на седници одржаној дана 27. новембра 2024. године, донела је

З А К Љ У Ч А К
О УСВАЈАЊУ ГОДИШЊЕГ ИЗВЕШТАЈА О РАДУ МЕСНЕ ЗАЈЕДНИЦЕ „КЕРТЕК“ ЗА 2023. ГОДИНУ

I.

УСВАЈА СЕ Годишњи извештај о раду Месне заједнице „Кертек“ за 2023. годину.

II.

Овај Закључак објавити у „Службеном листу општине Сента“.

Република Србија
Аутономна Покрајина Војводина
Општина Сента
Скупштина Општине Сента
Број: 000891838 2024 08858 001 000 000 001
Дана: 27. новембра 2024. године
С е н т а

Председник Скупштине општине Сента,
Веселин Петровић с.р.

О б р а з л о ж е њ е:

Месна заједница „Кертек“ је дана 07. 03. 2024. године доставила Извештај о раду Месне заједнице „Кертек“ за 2023. годину.

На основу члана 73. став 2. Закона о локалној самоуправи (“Службени гласник Републике Србије”, број 129/06, 83/2014- др. закон, 47/2018 и 111/2021 - др. закон) „Скупштина општине, односно скупштина града, одлучује уз претходно прибављено мишљење грађана, о образовању, подручју за које се образује, промени подручја и укидању месних заједница и других облика месне самоуправе.“

На основу члана 45. став 1. тачка 65. Статута општине Сента („Службени лист општине Сента“, бр. 4/2019), прописано је да Скупштина општине „уз претходно прибављено мишљење грађана одлучује о образовању, подручју и укидању месних заједница и других облика месне самоуправе.“

Одредбом члана 89. Одлуке о месним заједницама на територији општине Сента („Службени лист општине Сента“ бр.12/2021) је прописано да „ Савет месне заједнице је дужан да најкасније до 30. марта текуће године, достави Општинском већу и Скупштини општине извештај о свом раду и реализацији програма за прошлу годину, као извештај о коришћењу средстава које им је Општина пренела.“

Општинско веће општине Сента, као овлашћени предлагач аката које доноси Скупштина општине Сента, утврдило је предлог Закључка о усвајању Годишњег извештаја о раду Месне заједнице „Кертек“ за 2023. годину и упутило је Скупштини општине Сента на разматрање и усвајање.

РЕПУБЛИКА СРБИЈА
АУТОНОМНА ПОКРАЈИНА
ВОЈВОДИНА
ОПШТИНА СЕНТА
Месна заједница
Атиле Јожефа 54
24401 Сента

KERTEK
KERTEK

SZERB KÖZTÁRSASÁG
VAJDASÁG AUTONÓM
TARTOMÁNY
ZENTA KÖZSÉG
Helyi közösség
József Attila 54
24401 Zenta

Tel./fax: +381 24 821 015
E-mail: mzkertek@open.telekom.rs
УЈП: 840-685645-78
PIB: 101102592 Матични број: 8737231

Бр.:101/2024

РЕПУБЛИКА СРБИЈА
АП ВОЈВОДИНА
ОПШТИНА СЕНТА
СКУПШТИНА ОПШТИНЕ

Н/р ГОСП. ВЕСЕЛИНА ПЕТРОВИЋА

ИЗВЕШТАЈ О РАДУ МЕСНЕ ЗАЈЕДНИЦЕ КЕРТЕК ЗА 2023. ГОДИНУ

У току 2023. године Савет месне заједнице је имао укупно 5 седница, од којих су четири биле редовне, а једна телефонска.

У великој сали у току године одржано је 35 приредби (балови, чајанке, даћа, итд.) Поред тога дана 16.12. одржани су избори за народних посланика скупштине Србије и АПВ.

На име закупа велике сале уплаћено је у буџет општине 455.160.,00 динара.

Безплатно мерење крвног притиска и нивоа шећера у крви вршено је у сарадњи са полувалентном патронажом Дома здравља током целе године и то сваког уторка у недељи од 8,30 до 9,30 часова

Просторије месне заједнице су користиле и МКД "Délibáb", женски хор „Kék pántlika", тамбурашки оркестар „Sarkantyú" и од 16. 09. амсамбл народних игара "Ispiláng"

Дана 23.09.2023. године одржана је манифестација Дан спорта месне заједнице у пет дисциплина и то: мали фудбал, шах, пикадо, бацање плочица и висеће кугле, са око 80 учесника, међу којима су били и гости из Ђенђештарјана из Мађарске.

У току године изграђена је канализација у улицама Мориц Жигмонда и Стевана Синђелића на делу од улице Гајеве до Железничке и у Улици Железничка између улица Мориц Жигмонда и Ђуре Даничића.

Асфалтиране су следеће улице: Отмара Мајера, Молнар Петера, Скопљанске, део улице Светозара Марковића од Гајеве до улице Јожефа Атиле и улица Браће Леви на делу од Охридске до улице Такач Иштвана.

У току лета вршена је безплатна поделе таблета за спречавање развоја ларви комараца.

Спровођена је акција прикупљања ПЕТ амбалаже, стаклене амбалаже. отпадног гвожђа и електронског отпада.

Прилог: Извештај о извршењу буџета за 2023. годину.

Председник Савета:

Ференц Тандари

Сента, 29.02.2024.

	08865		46630	71095		
Врста посла	Јединствени број КБС		Седиште УТ	Надлежни директни		

НАЗИВ КОРИСНИКА БУЏЕТСКИХ СРЕДСТАВА
MESNA ZAJEDNICA KERTEK

ИЗВРШЕЊЕ БУЏЕТА РЕПУБЛИКЕ СРБИЈЕ

СЕДИШТЕ: **SENTA** МАТИЧНИ БРОЈ: **08737231**

ПИБ: **101102592**

НАЗИВ НАДЛЕЖНОГ ДИРЕКТНОГ КОРИСНИКА БУЏЕТСКИХ СРЕДСТАВА
ОПШТИНА СЕНТА-МЕСНЕ ЗАЈЕДНИЦЕ

БИЛАНС СТАЊА - АКТИВА

на дан **31.12.2023.** године

Приказани само АОП који имају вредност

(У хиљадама динара)

Ознака ОП	Број конта	Опис	Износ из претходне године (почетно стање)	Износ текуће године		
				Бруто	Исправка вредности	Нето (5-6)
1	2	3	4	5	6	7
1028	**100000**	**ФИНАНСИЈСКА ИМОВИНА (1029 + 1049 + 1067)**	**142**	**2.593**	**2.351**	**242**
1067	**130000**	**АКТИВНА ВРЕМЕНСКА РАЗГРАНИЧЕЊА (1068)**	**142**	**2.593**	**2.351**	**242**
1068	**131000**	**АКТИВНА ВРЕМЕНСКА РАЗГРАНИЧЕЊА (од 1069 до 1071)**	**142**	**2.593**	**2.351**	**242**
1070	131200	Обрачунати неплаћени расходи и издаци	142	2.593	2.351	242
1072		**УКУПНА АКТИВА (1001 + 1028)**	**142**	**2.593**	**2.351**	**242**

БИЛАНС СТАЊА - ПАСИВА

на дан **31.12.2023.** године

Приказани само АОП који имају вредност

(У хиљадама динара)

Ознака ОП	Број конта	Опис	Износ	
			Претходна година	Текућа година
1	2	3	4	5
1074	**200000**	**ОБАВЕЗЕ (1075 + 1099 + 1118 + 1173 + 1198 + 1212)**	**142**	**242**
1118	**230000**	**ОБАВЕЗЕ ПО ОСНОВУ РАСХОДА ЗА ЗАПОСЛЕНЕ (1119 + 1125 + 1131 + 1137 + 1141+ 1147 + 1153 + 1161 + 1167)**	**78**	**160**
1119	**231000**	**ОБАВЕЗЕ ЗА ПЛАТЕ И ДОДАТКЕ (од 1120 до 1124)**	**63**	**133**
1120	231100	Обавезе за нето плате и додатке	46	98
1121	231200	Обавезе по основу пореза на плате и додатке	4	8
1122	231300	Обавезе по основу доприноса за пензијско и инвалидско осигурање на плате и додатке	9	19
1123	231400	Обавезе по основу доприноса за здравствено осигурање на плате и додатке	3	7
1124	231500	Обавезе по основу доприноса за незапосленост на плате и додатке	1	1
1125	**232000**	**ОБАВЕЗЕ ПО ОСНОВУ НАКНАДА ЗАПОСЛЕНИМА (од 1126 до 1130)**	**6**	**6**
1126	232100	Обавезе по основу нето накнада запосленима	6	6
1137	**234000**	**ОБАВЕЗЕ ПО ОСНОВУ СОЦИЈАЛНИХ ДОПРИНОСА НА ТЕРЕТ ПОСЛОДАВЦА (од 1138 до 1140)**	**9**	**21**
1138	234100	Обавезе по основу доприноса за пензијско и инвалидско осигурање на терет послодавца	6	14
1139	234200	Обавезе по основу доприноса за здравствено осигурање на терет послодавца	3	7
1198	**250000**	**ОБАВЕЗЕ ИЗ ПОСЛОВАЊА (1199 + 1203 + 1206 + 1208)**	**64**	**82**
1203	**252000**	**ОБАВЕЗЕ ПРЕМА ДОБАВЉАЧИМА (1204 + 1205)**	**63**	**81**
1204	252100	Добављачи у земљи	63	81
1208	**254000**	**ОСТАЛЕ ОБАВЕЗЕ (1209 до 1211)**	**1**	**1**
1211	254900	Остале обавезе из пословања	1	1
1239		**УКУПНА ПАСИВА (1074 + 1218)**	**142**	**242**

БИЛАНС ПРИХОДА И РАСХОДА

у периоду од **01.01.2023.** године до **31.12.2023.** године

Приказани само АОП који имају вредност

(У хиљадама динара)

Ознака ОП	Број конта	Опис	Износ	
			Претходна година	Текућа година
1	2	3	4	5
2001		**ТЕКУЋИ ПРИХОДИ И ПРИМАЊА ОД ПРОДАЈЕ НЕФИНАНСИЈСКЕ ИМОВИНЕ (2002 + 2106)**	**2.083**	**2.354**
2002	**700000**	**ТЕКУЋИ ПРИХОДИ (2003 + 2047 + 2057 + 2069 + 2094 + 2099 + 2103)**	**2.083**	**2.354**
2103	**790000**	**ПРИХОДИ ИЗ БУЏЕТА (2104)**	**2.083**	**2.354**
2104	**791000**	**ПРИХОДИ ИЗ БУЏЕТА (2105)**	**2.083**	**2.354**
2105	791100	Приходи из буџета	2.083	2.354
2131		**ТЕКУЋИ РАСХОДИ И ИЗДАЦИ ЗА НЕФИНАНСИЈСКУ ИМОВИНУ (2132 + 2300)**	**2.083**	**2.354**
2132	**400000**	**ТЕКУЋИ РАСХОДИ (2133 + 2155 + 2200 + 2215 + 2239 + 2252 + 2268 + 2283)**	**2.083**	**2.354**
2133	**410000**	**РАСХОДИ ЗА ЗАПОСЛЕНЕ (2134 + 2136 + 2140 + 2142 + 2147 + 2149 + 2151 + 2153)**	**1.742**	**1.931**
2134	**411000**	**ПЛАТЕ, ДОДАЦИ И НАКНАДЕ ЗАПОСЛЕНИХ (ЗАРАДЕ) (2135)**	**1.331**	**1.451**
2135	411100	Плате, додаци и накнаде запослених	1.331	1.451
2136	**412000**	**СОЦИЈАЛНИ ДОПРИНОСИ НА ТЕРЕТ ПОСЛОДАВЦА (од 2137 до 2139)**	**215**	**220**
2137	412100	Допринос за пензијско и инвалидско осигурање	146	145
2138	412200	Допринос за здравствено осигурање	69	75
2142	**414000**	**СОЦИЈАЛНА ДАВАЊА ЗАПОСЛЕНИМА (од 2143 до 2146)**	**60**	**70**
2146	414400	Помоћ у медицинском лечењу запосленог или чланова уже породице и друге помоћи запосленом	60	70
2147	**415000**	**НАКНАДЕ ТРОШКОВА ЗА ЗАПОСЛЕНЕ (2148)**	**136**	**71**
2148	415100	Накнаде трошкова за запослене	136	71
2149	**416000**	**НАГРАДЕ ЗАПОСЛЕНИМА И ОСТАЛИ ПОСЕБНИ РАСХОДИ (2150)**		**119**
2150	416100	Награде запосленима и остали посебни расходи		119
2155	**420000**	**КОРИШЋЕЊЕ УСЛУГА И РОБА (2156 + 2164 + 2170 + 2179 + 2187 + 2190)**	**341**	**423**
2156	**421000**	**СТАЛНИ ТРОШКОВИ (од 2157 до 2163)**	**301**	**347**
2157	421100	Трошкови платног промета и банкарских услуга	4	3
2158	421200	Енергетске услуге	233	271
2159	421300	Комуналне услуге	28	39
2160	421400	Услуге комуникација	36	34
2170	**423000**	**УСЛУГЕ ПО УГОВОРУ (од 2171 до 2178)**	**12**	**50**
2172	423200	Компјутерске услуге		6
2176	423600	Услуге за домаћинство и угоститељство		10
2177	423700	Репрезентација	12	34
2187	**425000**	**ТЕКУЋЕ ПОПРАВКЕ И ОДРЖАВАЊЕ (УСЛУГЕ И МАТЕРИЈАЛИ) (2188 + 2189)**	**4**	
2188	425100	Текуће поправке и одржавање зграда и објеката	4	
2190	**426000**	**МАТЕРИЈАЛ (од 2191 до 2199)**	**24**	**26**
2191	426100	Административни материјал	5	4
2194	426400	Материјали за саобраћај	5	6
2196	426600	Материјали за образовање, културу и спорт		5
2198	426800	Материјали за одржавање хигијене и угоститељство	3	7
2199	426900	Материјали за посебне намене	11	4

ИЗВЕШТАЈ О НОВЧАНИМ ТОКОВИМА

у периоду од **01.01.2023.** године до **31.12.2023.** године

Приказани само АОП који имају вредност

(У хиљадама динара)

Ознака ОП	Број конта	Опис	Износ	
			Претходна година	Текућа година
1	2	3	4	5
4001		**Н О В Ч А Н И П Р И Л И В И (4002 + 4106 + 4131)**	**2.083**	**2.354**
4002	**700000**	**ТЕКУЋИ ПРИХОДИ (4003 + 4047 + 4057 + 4069 + 4094 + 4099 + 4103)**	**2.083**	**2.354**
4103	**790000**	**ПРИХОДИ ИЗ БУЏЕТА (4104)**	**2.083**	**2.354**
4104	**791000**	**ПРИХОДИ ИЗ БУЏЕТА (4105)**	**2.083**	**2.354**
4105	791100	Приходи из буџета	2.083	2.354
4171		**НОВЧАНИ ОДЛИВИ (4172 + 4340 + 4386)**	**2.083**	**2.354**
4172	**400000**	**ТЕКУЋИ РАСХОДИ (4173 + 4195 + 4240 + 4255 + 4279 + 4292 + 4308 + 4323)**	**2.083**	**2.354**
4173	**410000**	**РАСХОДИ ЗА ЗАПОСЛЕНЕ (4174 + 4176 + 4180 + 4182 + 4187 + 4189 + 4191 + 4193)**	**1.742**	**1.931**
4174	**411000**	**ПЛАТЕ, ДОДАЦИ И НАКНАДЕ ЗАПОСЛЕНИХ (ЗАРАДЕ) (4175)**	**1.331**	**1.451**
4175	411100	Плате, додаци и накнаде запослених	1.331	1.451
4176	**412000**	**СОЦИЈАЛНИ ДОПРИНОСИ НА ТЕРЕТ ПОСЛОДАВЦА (од 4177 до 4179)**	**215**	**220**
4177	412100	Допринос за пензијско и инвалидско осигурање	146	145
4178	412200	Допринос за здравствено осигурање	69	75
4182	**414000**	**СОЦИЈАЛНА ДАВАЊА ЗАПОСЛЕНИМА (од 4183 до 4186)**	**60**	**70**
4186	414400	Помоћ у медицинском лечењу запосленог или чланова уже породице и друге помоћи запосленом	60	70
4187	**415000**	**НАКНАДЕ ТРОШКОВА ЗА ЗАПОСЛЕНЕ (4188)**	**136**	**71**
4188	415100	Накнаде трошкова за запослене	136	71
4189	**416000**	**НАГРАДЕ ЗАПОСЛЕНИМА И ОСТАЛИ ПОСЕБНИ РАСХОДИ (4190)**		**119**
4190	416100	Награде запосленима и остали посебни расходи		119
4195	**420000**	**КОРИШЋЕЊЕ УСЛУГА И РОБА (4196 + 4204 + 4210 + 4219 + 4227 + 4230)**	**341**	**423**
4196	**421000**	**СТАЛНИ ТРОШКОВИ (од 4197 до 4203)**	**301**	**347**
4197	421100	Трошкови платног промета и банкарских услуга	4	3
4198	421200	Енергетске услуге	233	271
4199	421300	Комуналне услуге	28	39
4200	421400	Услуге комуникација	36	34
4210	**423000**	**УСЛУГЕ ПО УГОВОРУ (од 4211 до 4218)**	**12**	**50**
4212	423200	Компјутерске услуге		6
4216	423600	Услуге за домаћинство и угоститељство		10
4217	423700	Репрезентација	12	34
4227	**425000**	**ТЕКУЋЕ ПОПРАВКЕ И ОДРЖАВАЊЕ (УСЛУГЕ И МАТЕРИЈАЛИ) (4228 + 4229)**	**4**	
4228	425100	Текуће поправке и одражавање зграда и објеката	4	
4230	**426000**	**МАТЕРИЈАЛ (од 4231 до 4239)**	**24**	**26**
4231	426100	Административни материјал	5	4
4234	426400	Материјали за саобраћај	5	6
4236	426600	Материјали за образовање, културу и спорт		5
4238	426800	Материјали за одржавање хигијене и угоститељство	3	7
4239	426900	Материјали за посебне намене	11	4
4437		**КОРИГОВАНИ ПРИЛИВИ ЗА ПРИМЉЕНА СРЕДСТВА У ОБРАЧУНУ (4001 + 4438)**	**2.083**	**2.354**
4439		**КОРИГОВАНИ ОДЛИВИ ЗА ИСПЛАЋЕНА СРЕДСТВА У ОБРАЧУНУ (4171 – 4440 + 4441)**	**2.083**	**2.354**
4442		**САЛДО ГОТОВИНЕ НА КРАЈУ ГОДИНЕ (4436 + 4437 – 4439)**	**0**	**0**

ИЗВЕШТАЈ О ИЗВРШЕЊУ БУЏЕТА

у периоду од **01.01.2023.** године до **31.12.2023.** године

Приказани само АОП који имају вредност

I. УКУПНИ ПРИХОДИ И ПРИМАЊА (У хиљадама динара)

Ознака ОП	Број конта	Опис	Износ планираних прихода и примања	Износ остварених прихода и примања						
				Укупно (од 6 до 11)	Приходи и примања из буџета				Из донација и помоћи	Из осталих извора
					Републике	Аутономне покрајне	Општине / града	ОССО		
1	2	3	4	5	6	7	8	9	10	11
5001		**ТЕКУЋИ ПРИХОДИ И ПРИМАЊА ОД ПРОДАЈЕ НЕФИНАНСИЈСКЕ ИМОВИНЕ(5002 + 5106)**	**2.761**	**2.354**			**2.354**			
5002	**700000**	**ТЕКУЋИ ПРИХОДИ (5003 + 5047 + 5057 + 5069 + 5094 + 5099 + 5103)**	**2.761**	**2.354**			**2.354**			
5103	**790000**	**ПРИХОДИ ИЗ БУЏЕТА (5104)**	**2.761**	**2.354**			**2.354**			
5104	**791000**	**ПРИХОДИ ИЗ БУЏЕТА (5105)**	**2.761**	**2.354**			**2.354**			
5105	791100	Приходи из буџета	2.761	2.354			2.354			
5171		**УКУПНИ ПРИХОДИ И ПРИМАЊА (5001 + 5131)**	**2.761**	**2.354**			**2.354**			

II. УКУПНИ РАСХОДИ И ИЗДАЦИ (У хиљадама динара)

Ознака ОП	Број конта	Опис	Износ планираних прихода и примања	Износ извршених расхода и издатака						
				Укупно	Расходи и издаци на терет буџета				Из донација и помоћи	Из осталих извора
					Републике	Аутономне покрајне	Општине / града	ОССО		
1	2	3	4	5	6	7	8	9	10	11
5172		**ТЕКУЋИ РАСХОДИ И ИЗДАЦИ ЗА НЕФИНАНСИЈСКЕ ИМОВИНЕ (5173 + 5341)**	**2.761**	**2.354**			**2.354**			
5173	**400000**	**ТЕКУЋИ РАСХОДИ (5174 + 5196 + 5241 + 5256 + 5280 + 5293 + 5309 + 5324)**	**2.761**	**2.354**			**2.354**			
5174	**410000**	**РАСХОДИ ЗА ЗАПОСЛЕНЕ (5175 + 5177 + 5181 + 5183 + 5188 + 5190 + 5192 + 5194)**	**2.001**	**1.931**			**1.931**			
5175	**411000**	**ПЛАТЕ, ДОДАЦИ И НАКНАДЕ ЗАПОСЛЕНИХ (ЗАРАДЕ) (5176)**	**1.460**	**1.451**			**1.451**			
5176	411100	Плате, додаци и накнаде запослених	1.460	1.451			1.451			
5177	**412000**	**СОЦИЈАЛНИ ДОПРИНОСИ НА ТЕРЕТ ПОСЛОДАВЦА (од 5178 до 5180)**	**221**	**220**			**220**			
5178	412100	Допринос за пензијско и инвалидско осигурање	146	145			145			
5179	412200	Допринос за здравствено осигурање	75	75			75			
5183	**414000**	**СОЦИЈАЛНА ДАВАЊА ЗАПОСЛЕНИМА (од 5184 до 5187)**	**70**	**70**			**70**			
5187	414400	Помоћ у медицинском лечењу запосленог или чланова уже породице и друге помоћи запосленом	70	70			70			
5188	**415000**	**НАКНАДА ТРОШКОВА ЗА ЗАПОСЛЕНЕ (5189)**	**100**	**71**			**71**			
5189	415100	Накнаде трошкова за запослене	100	71			71			
5190	**416000**	**НАГРАДЕ ЗАПОСЛЕНИМА И ОСТАЛИ ПОСЕБНИ РАСХОДИ (5191)**	**150**	**119**			**119**			
5191	416100	Награде запосленима и остали посебни расходи	150	119			119			
5196	**420000**	**КОРИШЋЕЊЕ УСЛУГА И РОБА (5197 + 5205 + 5211 + 5220 + 5228 + 5231)**	**760**	**423**			**423**			
5197	**421000**	**СТАЛНИ ТРОШКОВИ (од 5198 до 5204)**	**463**	**347**			**347**			
5198	421100	Трошкови платног промета и банкарских услуга	9	3			3			
5199	421200	Енергетске услуге	354	271			271			
5200	421300	Комуналне услуге	53	39			39			
5201	421400	Услуге комуникација	47	34			34			
5211	**423000**	**УСЛУГЕ ПО УГОВОРУ (од 5212 до 5219)**	**94**	**50**			**50**			
5213	423200	Компјутерске услуге	20	6			6			
5217	423600	Услуге за домаћинство и угоститељство	20	10			10			
5218	423700	Репрезентација	54	34			34			
5228	**425000**	**ТЕКУЋЕ ПОПРАВКЕ И ОДРЖАВАЊЕ (5229 + 5230)**	**125**							
5229	425100	Текуће поправке и одржавање зграда и објеката	63							
5230	425200	Текуће поправке и одржавање опреме	62							
5231	**426000**	**МАТЕРИЈАЛ (од 5232 до 5240)**	**78**	**26**			**26**			
5232	426100	Административни материјал	30	4			4			
5235	426400	Материјали за саобраћај	10	6			6			
5237	426600	Материјали за образовање, културу и спорт	10	5			5			
5239	426800	Материјали за одржавање хигијене и угоститељство	7	7			7			
5240	426900	Материјали за посебне намене	21	4			4			
5435		**УКУПНИ РАСХОДИ И ИЗДАЦИ (5172 + 5387)**	**2.761**	**2.354**			**2.354**			

III. УТВРЂИВАЊЕ РЕЗУЛТАТА (У хиљадама динара)

Ознака ОП	Број конта	Опис	Износ планираних прихода и примања	Остварени приходи и примања / расходи и издаци						
				Укупно (од 6 до 11)	Из буџета				Из донација и помоћи	Из осталих извора
					Републике	Аутономне покрајне	Општине / града	ОССО		
1	2	3	4	5	6	7	8	9	10	11
5436		ТЕКУЋИ ПРИХОДИ И ПРИМАЊА ОД ПРОДАЈЕ НЕФИНАНСИЈСКЕ ИМОВИНЕ (5001)	2.761	2.354			2.354			
5437		ТЕКУЋИ РАСХОДИ И ИЗДАЦИ ЗА НЕФИНАНСИЈСКУ ИМОВИНУ (5172)	2.761	2.354			2.354			

Датум **23.02.2024.** године Лице одговорно за попуњавање обрасца _____ Наредбодавац _____

РЕПУБЛИКА СРБИЈА
МИНИСТАРСТВО ФИНАНСИЈА
УПРАВА ЗА ТРЕЗОР

Информациони систем за подношење финансијских извештаја

Назив ФИ	GFI-2023-08865-1
Назив КЈС	08865 - MESNA ZAJEDNICA KERTEK
Назив надређеног КЈС	71095 - ОПШТИНА СЕНТА-МЕСНЕ ЗАЈЕДНИЦЕ
Период извештавања	01.01.2023 - 31.12.2023
JCOH хешсума	dfd019a7152ba1af33afa11c8f9c6198

ELEONORA DOBO
Digitally signed by ELEONORA DOBO
Date: 2024.02.23 08:10:15 +01'00'

Лице одговорно за попуњавање обрасца

Ferenc Tandari 200068689
Digitálisan aláírta: Ferenc Tandari 200068689
Dátum: 2024.02.23 08:40:26 +01'00'

Наредбодавац

Датум преузимања 23.02.2024

126.

На основу члана 73. став 2. Закона о локалној самоуправи (“Службени гласник Републике Србије”, број 129/06, 83/2014- др. закон, 47/2018 и 111/2021 - др. закон) и члана 45. став 1. тачка 65. Статута општине Сента („Службени лист општине Сента“, бр. 4/2019), на основу члана 89. Одлуке о месним заједницама на територији општине Сента („Службени лист општине Сента“ бр.12/2021), Скупштина општине Сента на седници одржаној дана 27. новембра 2024. године, донела је

З А К Љ У Ч А К
О УСВАЈАЊУ ГОДИШЊЕГ ИЗВЕШТАЈА О РАДУ МЕСНЕ ЗАЈЕДНИЦЕ „ГОРЊИ БРЕГ“ ЗА 2023. ГОДИНУ

I.

УСВАЈА СЕ Годишњи извештај о раду Месне заједнице „Горњи Брег“ за 2023. годину

II.

Овај Закључак објавити у „Службеном листу општине Сента“.

Република Србија
Аутономна Покрајина Војводина
Општина Сента **Председник Скупштине општине Сента,**
Скупштина Општине Сента **Веселин Петровић с.р.**
Број: 000953592 2024 08858 001 000 000 001
Дана: 27. новембра 2024. године
С е н т а

О б р а з л о ж е њ е:

Месна заједница „Горњи Брег“ је дана 12. 03. 2024. године доставила Извештај о раду Месне заједнице „Горњи Брег“ за 2023.годину.

На основу члана 73. став 2. Закона о локалној самоуправи (“Службени гласник Републике Србије”, број 129/06, 83/2014- др. закон, 47/2018 и 111/2021 - др. закон) „Скупштина општине, односно скупштина града, одлучује уз претходно прибављено мишљење грађана, о образовању, подручју за које се образује, промени подручја и укидању месних заједница и других облика месне самоуправе.“

На основу члана 45. став 1. тачка 65. Статута општине Сента („Службени лист општине Сента“, бр. 4/2019), прописано је да Скупштина општине „уз претходно прибављено

мишљење грађана одлучује о образовању, подручју и укидању месних заједница и других облика месне самоуправе“

Одредбом члана 89. Одлуке о месним заједницама на територији општине Сента („Службени лист општине Сента“ бр.12/2021) је прописано да „ Савет месне заједнице је дужан да најкасније до 30. марта текуће године, достави Општинском већу и Скупштини општине извештај о свом раду и реализацији програма за прошлу годину, као извештај о коришћењу средстава које им је Општина пренела.“

Општинско веће општине Сента, као овлашћени предлагач аката које доноси Скупштина општине Сента, утврдило је предлог Закључка о усвајању Годишњег извештаја о раду Месне заједнице „Горњи Брег“ за 2023. годину и упутило је Скупштини општине Сента на разматрање и усвајање.

РЕПУБЛИКА СРБИЈА
АУТОНОМНА ПОКРАЈИНА ВОЈВОДИНА
ОПШТИНА СЕНТА
МЕСНА ЗАЈЕДНИЦА
„ГОРЊИ БРЕГ“
Дел. бр.: 16/2024
Датум: 11.03.2024. г.

ОДЕЉЕЊУ ЗА СКУПШТИНСКЕ ПОСЛОВЕ

Предмет: годишњи извештај

Планирани буџет Месне заједнице „Горњи Брег“ је у 2023. години износио 2.871.318 динара, који износ је одобрен од стране Скупштине општине Сента дана 21. децембра 2022. г. што је 26. октобра 2023. године измењено на 2.661.508 динара,

Наша финансијска средства смо потрошили на следеће трошкове:

1. зарада запослених 1.404.000
2. допринос за пензијско осигурање 141.000
3. допринос за здравствено осигурање 72.000
4. боловање 34.000
5. здравствена помоћ запосленом 25.000
6. путни трошкови 68.000
7. јубиларни издаци 91.000
8. провизија 3.000
9. електрична струја 234.000
10. телефон 11.000
11. репрезентација 43.000
12. канцеларијски материјал 11.000
13. гориво 44.000
14. средства за чишћење 7.000
15. потрошни материјал 69.000
16. канцеларијске машине 99.000

укупно 2.356.000

Месна заједница „Горњи Брег“ је током године одржавала зелене површине око месне заједнице, дома културе, дома здравља, гробља, у парку, односно дуж путева које воде у село.
Орезали смо дрва дуж путева.

Чистили смо канале за одвод атмосферских вода на Торњошком путу уз помоћ Комуналног јавног предузећа.
Косили смо траву у Адахатару око школе и дома културе, уз помоћ локалног становништва.
Скупили смо отпад дуж путева.
Проследили смо проблеме које су становници јавили надлежним општинским органима, проблеме јавне расвете Јавног предузећу „Елгас“, односно „Еелектровојводини“.
Помагали смо „Црвеном крсту“ Сента да поделимо пакете намењене угроженима.
Информисали смо људе усмено и постављањем плаката.
Сарађивали смо са локалним институцијама, школом, вртићем и домом здравља, односно цивилним организацијама.
Посадили смо саднице у парку и раније саднице смо заливали.
Координисали смо поправку општинског атарског пута.
Купили смо нови рачунар и апарат за фотокопирање.
Савет Месне заједнице „Горњи Брег“ је у 2023. години одржао 7 седница.

Прилог: завршни рачун за 2023. г.

Даниел Гомбош с. р.
Председник савета Месне заједнице „Горњи Брег“

Округли печат Месне заједнице „Горњи Брег“

	08862		46630	71095		
Врста посла	Јединствени број КБС		Седиште УТ	Надлежни директни		

НАЗИВ КОРИСНИКА БУЏЕТСКИХ СРЕДСТАВА
MESNA ZAJEDNICA FELŠOHEĐ GORNJI BREG

ИЗВРШЕЊЕ БУЏЕТА РЕПУБЛИКЕ СРБИЈЕ

СЕДИШТЕ: **SENTA** МАТИЧНИ БРОЈ: **08737193**

ПИБ: **101104980**

НАЗИВ НАДЛЕЖНОГ ДИРЕКТНОГ КОРИСНИКА БУЏЕТСКИХ СРЕДСТАВА
ОПШТИНА СЕНТА-МЕСНЕ ЗАЈЕДНИЦЕ

БИЛАНС СТАЊА - АКТИВА

на дан **31.12.2023.** године

Приказани само АОП који имају вредност

(У хиљадама динара)

Ознака ОП	Број конта	Опис	Износ из претходне године (почетно стање)	Износ текуће године		
				Бруто	Исправка вредности	Нето (5-6)
1	2	3	4	5	6	7
1001	**000000**	**НЕФИНАНСИЈСКА ИМОВИНА (1002 + 1020)**		**99**	**99**	
1002	**010000**	**НЕФИНАНСИЈСКА ИМОВИНА У СТАЛНИМ СРЕДСТВИМА (1003 + 1007 + 1009 + 1011 + 1015 + 1018)**		**99**	**99**	
1015	**015000**	**НЕФИНАНСИЈСКА ИМОВИНА У ПРИПРЕМИ И АВАНСИ (1016 + 1017)**		**99**	**99**	
1016	015100	Нефинансијска имовина у припреми		99	99	
1028	**100000**	**ФИНАНСИЈСКА ИМОВИНА (1029 + 1049 + 1067)**	**162**	**2.701**	**2.466**	**235**
1049	**120000**	**НОВЧАНА СРЕДСТВА, ПЛЕМЕНИТИ МЕТАЛИ, ХАРТИЈЕ ОД ВРЕДНОСТИ, ПОТРАЖИВАЊА И КРАТКОРОЧНИ ПЛАСМАНИ (1050 + 1060 + 1062)**	**10**	**122**	**112**	**10**
1062	**123000**	**КРАТКОРОЧНИ ПЛАСМАНИ(од 1063 до 1066)**	**10**	**122**	**112**	**10**
1064	123200	Дати аванси, депозити и кауције	10	122	112	10
1067	**130000**	**АКТИВНА ВРЕМЕНСКА РАЗГРАНИЧЕЊА (1068)**	**152**	**2.579**	**2.354**	**225**
1068	**131000**	**АКТИВНА ВРЕМЕНСКА РАЗГРАНИЧЕЊА (од 1069 до 1071)**	**152**	**2.579**	**2.354**	**225**
1070	131200	Обрачунати неплаћени расходи и издаци	152	2.579	2.354	225
1072		**УКУПНА АКТИВА (1001 + 1028)**	**162**	**2.800**	**2.565**	**235**

БИЛАНС СТАЊА - ПАСИВА

на дан **31.12.2023.** године

Приказани само АОП који имају вредност

(У хиљадама динара)

Ознака ОП	Број конта	Опис	Износ	
			Претходна година	Текућа година
1	2	3	4	5
1074	**200000**	**ОБАВЕЗЕ (1075 + 1099 + 1118 + 1173 + 1198 + 1212)**	**162**	**235**
1118	**230000**	**ОБАВЕЗЕ ПО ОСНОВУ РАСХОДА ЗА ЗАПОСЛЕНЕ (1119 + 1125 + 1131 + 1137 + 1141+ 1147 + 1153 + 1161 + 1167)**	**80**	**153**
1119	**231000**	**ОБАВЕЗЕ ЗА ПЛАТЕ И ДОДАТКЕ (од 1120 до 1124)**	**67**	**129**
1120	231100	Обавезе за нето плате и додатке	49	95
1121	231200	Обавезе по основу пореза на плате и додатке	4	8
1122	231300	Обавезе по основу доприноса за пензијско и инвалидско осигурање на плате и додатке	9	18
1123	231400	Обавезе по основу доприноса за здравствено осигурање на плате и додатке	4	7
1124	231500	Обавезе по основу доприноса за незапосленост на плате и додатке	1	1
1125	**232000**	**ОБАВЕЗЕ ПО ОСНОВУ НАКНАДА ЗАПОСЛЕНИМА (од 1126 до 1130)**	**3**	**5**
1126	232100	Обавезе по основу нето накнада запосленима	3	5
1137	**234000**	**ОБАВЕЗЕ ПО ОСНОВУ СОЦИЈАЛНИХ ДОПРИНОСА НА ТЕРЕТ ПОСЛОДАВЦА (од 1138 до 1140)**	**10**	**19**
1138	234100	Обавезе по основу доприноса за пензијско и инвалидско осигурање на терет послодавца	7	13
1139	234200	Обавезе по основу доприноса за здравствено осигурање на терет послодавца	3	6
1198	**250000**	**ОБАВЕЗЕ ИЗ ПОСЛОВАЊА (1199 + 1203 + 1206 + 1208)**	**72**	**72**
1203	**252000**	**ОБАВЕЗЕ ПРЕМА ДОБАВЉАЧИМА (1204 + 1205)**	**72**	**72**
1204	252100	Добављачи у земљи	72	72
1212	**290000**	**ПАСИВНА ВРЕМЕНСКА РАЗГРАНИЧЕЊА (1213)**	**10**	**10**
1213	**291000**	**ПАСИВНА ВРЕМЕНСКА РАЗГРАНИЧЕЊА (од 1214 до 1217)**	**10**	**10**
1215	291200	Разграничени плаћени расходи и издаци	10	10
1239		**УКУПНА ПАСИВА (1074 + 1218)**	**162**	**235**

БИЛАНС ПРИХОДА И РАСХОДА

у периоду од **01.01.2023.** године до **31.12.2023.** године

Приказани само АОП који имају вредност

(У хиљадама динара)

Ознака ОП	Број конта	Опис	Износ	
			Претходна година	Текућа година
1	2	3	4	5
2001		**ТЕКУЋИ ПРИХОДИ И ПРИМАЊА ОД ПРОДАЈЕ НЕФИНАНСИЈСКЕ ИМОВИНЕ (2002 + 2106)**	**2.187**	**2.356**
2002	**700000**	**ТЕКУЋИ ПРИХОДИ (2003 + 2047 + 2057 + 2069 + 2094 + 2099 + 2103)**	**2.187**	**2.356**
2094	**770000**	**МЕМОРАНДУМСКЕ СТАВКЕ ЗА РЕФУНДАЦИЈУ РАСХОДА (2095 + 2097)**	**23**	**34**
2095	**771000**	**МЕМОРАНДУМСКЕ СТАВКЕ ЗА РЕФУНДАЦИЈУ РАСХОДА (2096)**	**23**	**34**
2096	771100	Меморандумске ставке за рефундацију расхода	23	34
2103	**790000**	**ПРИХОДИ ИЗ БУЏЕТА (2104)**	**2.164**	**2.322**
2104	**791000**	**ПРИХОДИ ИЗ БУЏЕТА (2105)**	**2.164**	**2.322**
2105	791100	Приходи из буџета	2.164	2.322
2131		**ТЕКУЋИ РАСХОДИ И ИЗДАЦИ ЗА НЕФИНАНСИЈСКУ ИМОВИНУ (2132 + 2300)**	**2.187**	**2.356**
2132	**400000**	**ТЕКУЋИ РАСХОДИ (2133 + 2155 + 2200 + 2215 + 2239 + 2252 + 2268 + 2283)**	**2.187**	**2.257**
2133	**410000**	**РАСХОДИ ЗА ЗАПОСЛЕНЕ (2134 + 2136 + 2140 + 2142 + 2147 + 2149 + 2151 + 2153)**	**1.816**	**1.835**
2134	**411000**	**ПЛАТЕ, ДОДАЦИ И НАКНАДЕ ЗАПОСЛЕНИХ (ЗАРАДЕ) (2135)**	**1.311**	**1.404**
2135	411100	Плате, додаци и накнаде запослених	1.311	1.404
2136	**412000**	**СОЦИЈАЛНИ ДОПРИНОСИ НА ТЕРЕТ ПОСЛОДАВЦА (од 2137 до 2139)**	**212**	**213**
2137	412100	Допринос за пензијско и инвалидско осигурање	144	141
2138	412200	Допринос за здравствено осигурање	68	72
2142	**414000**	**СОЦИЈАЛНА ДАВАЊА ЗАПОСЛЕНИМА (од 2143 до 2146)**	**53**	**59**
2143	414100	Исплата накнада за време одсуствовања с посла на терет фондова	23	34
2146	414400	Помоћ у медицинском лечењу запосленог или чланова уже породице и друге помоћи запосленом	30	25
2147	**415000**	**НАКНАДЕ ТРОШКОВА ЗА ЗАПОСЛЕНЕ (2148)**	**135**	**68**
2148	415100	Накнаде трошкова за запослене	135	68
2149	**416000**	**НАГРАДЕ ЗАПОСЛЕНИМА И ОСТАЛИ ПОСЕБНИ РАСХОДИ (2150)**	**105**	**91**
2150	416100	Награде запосленима и остали посебни расходи	105	91
2155	**420000**	**КОРИШЋЕЊЕ УСЛУГА И РОБА (2156 + 2164 + 2170 + 2179 + 2187 + 2190)**	**371**	**422**
2156	**421000**	**СТАЛНИ ТРОШКОВИ (од 2157 до 2163)**	**295**	**248**
2157	421100	Трошкови платног промета и банкарских услуга	3	3
2158	421200	Енергетске услуге	280	234
2160	421400	Услуге комуникација	12	11
2170	**423000**	**УСЛУГЕ ПО УГОВОРУ (од 2171 до 2178)**		**43**
2177	423700	Репрезентација		43
2190	**426000**	**МАТЕРИЈАЛ (од 2191 до 2199)**	**76**	**131**
2191	426100	Административни материјал	4	11
2194	426400	Материјали за саобраћај	41	44
2198	426800	Материјали за одржавање хигијене и угоститељство	3	7
2199	426900	Материјали за посебне намене	28	69
2300	**500000**	**ИЗДАЦИ ЗА НЕФИНАНСИЈСКУ ИМОВИНУ (2301 + 2323 + 2332 + 2335 + 2343)**		**99**
2301	**510000**	**ОСНОВНА СРЕДСТВА (2302 + 2307 + 2317 + 2319 + 2321)**		**99**
2307	**512000**	**МАШИНЕ И ОПРЕМА (од 2308 до 2316)**		**99**
2309	512200	Административна опрема		99

ИЗВЕШТАЈ О КАПИТАЛНИМ ИЗДАЦИМА И ПРИМАЊИМА

у периоду од **01.01.2023.** године до **31.12.2023.** године

Приказани само АОП који имају вредност

(У хиљадама динара)

Ознака ОП	Број конта	Опис	Износ	
			Претходна година	Текућа година
1	2	3	4	5
3067		**ИЗДАЦИ (3068 + 3114)**		**99**
3068	**500000**	**ИЗДАЦИ ЗА НЕФИНАНСИЈСКУ ИМОВИНУ (3069 + 3091 + 3100 + 3103 + 3111)**		**99**
3069	**510000**	**ОСНОВНА СРЕДСТВА (3070 + 3075 + 3085 + 3087 + 3089)**		**99**
3075	**512000**	**МАШИНЕ И ОПРЕМА (од 3076 до 3084)**		**99**
3077	512200	Административна опрема		99
3163		**МАЊАК ПРИМАЊА (3067 – 3001) > 0**		**99**

ИЗВЕШТАЈ О НОВЧАНИМ ТОКОВИМА

у периоду од **01.01.2023.** године до **31.12.2023.** године

Приказани само АОП који имају вредност

(У хиљадама динара)

Ознака ОП	Број конта	Опис	Износ	
			Претходна година	Текућа година
1	2	3	4	5
4001		**Н О В Ч А Н И П Р И Л И В И (4002 + 4106 + 4131)**	**2.187**	**2.356**
4002	**700000**	**ТЕКУЋИ ПРИХОДИ (4003 + 4047 + 4057 + 4069 + 4094 + 4099 + 4103)**	**2.187**	**2.356**
4094	**770000**	**МЕМОРАНДУМСКЕ СТАВКЕ ЗА РЕФУНДАЦИЈУ РАСХОДА (4095 + 4097)**	**23**	**34**
4095	**771000**	**МЕМОРАНДУМСКЕ СТАВКЕ ЗА РЕФУНДАЦИЈУ РАСХОДА (4096)**	**23**	**34**
4096	771100	Меморандумске ставке за рефундацију расхода	23	34
4103	**790000**	**ПРИХОДИ ИЗ БУЏЕТА (4104)**	**2.164**	**2.322**
4104	**791000**	**ПРИХОДИ ИЗ БУЏЕТА (4105)**	**2.164**	**2.322**
4105	791100	Приходи из буџета	2.164	2.322
4171		**НОВЧАНИ ОДЛИВИ (4172 + 4340 + 4386)**	**2.187**	**2.356**
4172	**400000**	**ТЕКУЋИ РАСХОДИ (4173 + 4195 + 4240 + 4255 + 4279 + 4292 + 4308 + 4323)**	**2.187**	**2.257**
4173	**410000**	**РАСХОДИ ЗА ЗАПОСЛЕНЕ (4174 + 4176 + 4180 + 4182 + 4187 + 4189 + 4191 + 4193)**	**1.816**	**1.835**
4174	**411000**	**ПЛАТЕ, ДОДАЦИ И НАКНАДЕ ЗАПОСЛЕНИХ (ЗАРАДЕ) (4175)**	**1.311**	**1.404**
4175	411100	Плате, додаци и накнаде запослених	1.311	1.404
4176	**412000**	**СОЦИЈАЛНИ ДОПРИНОСИ НА ТЕРЕТ ПОСЛОДАВЦА (од 4177 до 4179)**	**212**	**213**
4177	412100	Допринос за пензијско и инвалидско осигурање	144	141
4178	412200	Допринос за здравствено осигурање	68	72
4182	**414000**	**СОЦИЈАЛНА ДАВАЊА ЗАПОСЛЕНИМА (од 4183 до 4186)**	**53**	**59**
4183	414100	Исплата накнада за време одсуствовања с посла на терет фондова	23	34
4186	414400	Помоћ у медицинском лечењу запосленог или чланова уже породице и друге помоћи запосленом	30	25
4187	**415000**	**НАКНАДЕ ТРОШКОВА ЗА ЗАПОСЛЕНЕ (4188)**	**135**	**68**

Ознака ОП	Број конта	Опис	Износ	
			Претходна година	Текућа година
1	2	3	4	5
4188	415100	Накнаде трошкова за запослене	135	68
4189	**416000**	**НАГРАДЕ ЗАПОСЛЕНИМА И ОСТАЛИ ПОСЕБНИ РАСХОДИ (4190)**	**105**	**91**
4190	416100	Награде запосленима и остали посебни расходи	105	91
4195	**420000**	**КОРИШЋЕЊЕ УСЛУГА И РОБА (4196 + 4204 + 4210 + 4219 + 4227 + 4230)**	**371**	**422**
4196	**421000**	**СТАЛНИ ТРОШКОВИ (од 4197 до 4203)**	**295**	**248**
4197	421100	Трошкови платног промета и банкарских услуга	3	3
4198	421200	Енергетске услуге	280	234
4200	421400	Услуге комуникација	12	11
4210	**423000**	**УСЛУГЕ ПО УГОВОРУ (од 4211 до 4218)**		**43**
4217	423700	Репрезентација		43
4230	**426000**	**МАТЕРИЈАЛ (од 4231 до 4239)**	**76**	**131**
4231	426100	Административни материјал	4	11
4234	426400	Материјали за саобраћај	41	44
4238	426800	Материјали за одржавање хигијене и угоститељство	3	7
4239	426900	Материјали за посебне намене	28	69
4340	**500000**	**ИЗДАЦИ ЗА НЕФИНАНСИЈСКУ ИМОВИНУ (4341 + 4363 + 4372 + 4375 + 4383)**		**99**
4341	**510000**	**ОСНОВНА СРЕДСТВА (4342 + 4347 + 4357 + 4359 + 4361)**		**99**
4347	**512000**	**МАШИНЕ И ОПРЕМА (од 4348 до 4356)**		**99**
4349	512200	Административна опрема		99
4437		**КОРИГОВАНИ ПРИЛИВИ ЗА ПРИМЉЕНА СРЕДСТВА У ОБРАЧУНУ (4001 + 4438)**	**2.187**	**2.356**
4439		**КОРИГОВАНИ ОДЛИВИ ЗА ИСПЛАЋЕНА СРЕДСТВА У ОБРАЧУНУ (4171 – 4440 + 4441)**	**2.187**	**2.356**
4442		**САЛДО ГОТОВИНЕ НА КРАЈУ ГОДИНЕ (4436 + 4437 – 4439)**	**0**	**0**

ИЗВЕШТАЈ О ИЗВРШЕЊУ БУЏЕТА

у периоду од **01.01.2023.** године до **31.12.2023.** године

Приказани само АОП који имају вредност

I. УКУПНИ ПРИХОДИ И ПРИМАЊА

(У хиљадама динара)

Ознака ОП	Број конта	Опис	Износ планираних прихода и примања	Износ остварених прихода и примања							
				Укупно	Приходи и примања из буџета				Из донација и помоћи	Из осталих извора
				(од 6 до 11)	Републике	Аутономне покрајне	Општине / града	ОССО		
1	2	3	4	5	6	7	8	9	10	11
5001		**ТЕКУЋИ ПРИХОДИ И ПРИМАЊА ОД ПРОДАЈЕ НЕФИНАНСИЈСКЕ ИМОВИНЕ(5002 + 5106)**	**2.696**	**2.356**			**2.322**	**34**		
5002	**700000**	**ТЕКУЋИ ПРИХОДИ (5003 + 5047 + 5057 + 5069 + 5094 + 5099 + 5103)**	**2.696**	**2.356**			**2.322**	**34**		
5094	**770000**	**МЕМОРАНДУМСКЕ СТАВКЕ ЗА РЕФУНДАЦИЈУ РАСХОДА (5095 + 5097)**	**34**	**34**				**34**		
5095	**771000**	**МЕМОРАНДУМСКЕ СТАВКЕ ЗА РЕФУНДАЦИЈУ РАСХОДА (5096)**	**34**	**34**				**34**		
5096	771100	Меморандумске ставке за рефундацију расхода	34	34				34		
5103	**790000**	**ПРИХОДИ ИЗ БУЏЕТА (5104)**	**2.662**	**2.322**			**2.322**			
5104	**791000**	**ПРИХОДИ ИЗ БУЏЕТА (5105)**	**2.662**	**2.322**			**2.322**			
5105	791100	Приходи из буџета	2.662	2.322			2.322			
5171		**УКУПНИ ПРИХОДИ И ПРИМАЊА (5001 + 5131)**	**2.696**	**2.356**			**2.322**	**34**		

II. УКУПНИ РАСХОДИ И ИЗДАЦИ (У хиљадама динара)

Ознака ОП	Број конта	Опис	Износ планираних прихода и примања	Износ извршених расхода и издатака						
				Укупно	Расходи и издаци на терет буџета				Из донација и помоћи	Из осталих извора
				(од 6 до 11)	Републике	Аутономне покрајне	Општине / града	ОССО		
1	2	3	4	5	6	7	8	9	10	11
5172		**ТЕКУЋИ РАСХОДИ И ИЗДАЦИ ЗА НЕФИНАНСИЈСКЕ ИМОВИНЕ (5173 + 5341)**	**2.696**	**2.356**			**2.322**	**34**		
5173	**400000**	**ТЕКУЋИ РАСХОДИ (5174 + 5196 + 5241 + 5256 + 5280 + 5293 + 5309 + 5324)**	**2.596**	**2.257**			**2.223**	**34**		
5174	**410000**	**РАСХОДИ ЗА ЗАПОСЛЕНЕ (5175 + 5177 + 5181 + 5183 + 5188 + 5190 + 5192 + 5194)**	**1.958**	**1.835**			**1.801**	**34**		
5175	**411000**	**ПЛАТЕ, ДОДАЦИ И НАКНАДЕ ЗАПОСЛЕНИХ (ЗАРАДЕ) (5176)**	**1.460**	**1.404**			**1.404**			
5176	411100	Плате, додаци и накнаде запослених	1.460	1.404			1.404			
5177	**412000**	**СОЦИЈАЛНИ ДОПРИНОСИ НА ТЕРЕТ ПОСЛОДАВЦА (од 5178 до 5180)**	**221**	**213**			**213**			
5178	412100	Допринос за пензијско и инвалидско осигурање	146	141			141			
5179	412200	Допринос за здравствено осигурање	75	72			72			
5183	**414000**	**СОЦИЈАЛНА ДАВАЊА ЗАПОСЛЕНИМА (од 5184 до 5187)**	**104**	**59**			**25**	**34**		
5184	414100	Исплата накнада за време одсуствовања с посла на терет фондова	34	34				34		
5187	414400	Помоћ у медицинском лечењу запосленог или чланова уже породице и друге помоћи запосленом	70	25			25			
5188	**415000**	**НАКНАДА ТРОШКОВА ЗА ЗАПОСЛЕНЕ (5189)**	**82**	**68**			**68**			
5189	415100	Накнаде трошкова за запослене	82	68			68			
5190	**416000**	**НАГРАДЕ ЗАПОСЛЕНИМА И ОСТАЛИ ПОСЕБНИ РАСХОДИ (5191)**	**91**	**91**			**91**			
5191	416100	Награде запосленима и остали посебни расходи	91	91			91			
5196	**420000**	**КОРИШЋЕЊЕ УСЛУГА И РОБА (5197 + 5205 + 5211 + 5220 + 5228 + 5231)**	**638**	**422**			**422**			
5197	**421000**	**СТАЛНИ ТРОШКОВИ (од 5198 до 5204)**	**361**	**248**			**248**			

Ознака ОП	Број конта	Опис	Износ планираних прихода и примања	Износ извршених расхода и издатака						
				Укупно (од 6 до 11)	Расходи и издаци на терет буџета				Из донација и помоћи	Из осталих извора
					Републике	Аутономне покрајне	Општине / града	ОССО		
1	2	3	4	5	6	7	8	9	10	11
5198	421100	Трошкови платног промета и банкарских услуга	6	3			3			
5199	421200	Енергетске услуге	340	234			234			
5201	421400	Услуге комуникација	15	11			11			
5211	**423000**	**УСЛУГЕ ПО УГОВОРУ (од 5212 до 5219)**	**80**	**43**			**43**			
5218	423700	Репрезентација	80	43			43			
5228	**425000**	**ТЕКУЋЕ ПОПРАВКЕ И ОДРЖАВАЊЕ (5229 + 5230)**	**21**							
5230	425200	Текуће поправке и одржавање опреме	21							
5231	**426000**	**МАТЕРИЈАЛ (од 5232 до 5240)**	**176**	**131**			**131**			
5232	426100	Административни материјал	12	11			11			
5235	426400	Материјали за саобраћај	67	44			44			
5239	426800	Материјали за одржавање хигијене и угоститељство	7	7			7			
5240	426900	Материјали за посебне намене	90	69			69			
5341	**500000**	**ИЗДАЦИ ЗА НЕФИНАНСИЈСКУ ИМОВИНУ (5342 + 5364 + 5373 + 5376 + 5384)**	**100**	**99**			**99**			
5342	**510000**	**ОСНОВНА СРЕДСТВА (5343 + 5348 + 5358 + 5360 + 5362)**	**100**	**99**			**99**			
5348	**512000**	**МАШИНЕ И ОПРЕМА (од 5349 до 5357)**	**100**	**99**			**99**			
5350	512200	Административна опрема	100	99			99			
5435		**УКУПНИ РАСХОДИ И ИЗДАЦИ (5172 + 5387)**	**2.696**	**2.356**			**2.322**	**34**		

III. УТВРЂИВАЊЕ РЕЗУЛТАТА

(У хиљадама динара)

Ознака ОП	Број конта	Опис	Износ планираних прихода и примања	Остварени приходи и примања / расходи и издаци						
				Укупно (од 6 до 11)	Из буџета				Из донација и помоћи	Из осталих извора
					Републике	Аутономне покрајне	Општине / града	ОССО		
1	2	3	4	5	6	7	8	9	10	11
5436		**ТЕКУЋИ ПРИХОДИ И ПРИМАЊА ОД ПРОДАЈЕ НЕФИНАНСИЈСКЕ ИМОВИНЕ (5001)**	**2.696**	**2.356**			**2.322**	**34**		
5437		**ТЕКУЋИ РАСХОДИ И ИЗДАЦИ ЗА НЕФИНАНСИЈСКУ ИМОВИНУ (5172)**	**2.696**	**2.356**			**2.322**	**34**		

Датум **26.02.2024.** године

Лице одговорно за попуњавање обрасца

_____

Наредбодавац

_____

Назив ФИ	GFI-2023-08862-1
Назив КЈС	08862 - MESNA ZAJEDNICA FELŠOHEĐ GORNJI BREG
Назив надређеног КЈС	71095 - ОПШТИНА СЕНТА-МЕСНЕ ЗАЈЕДНИЦЕ
Период извештавања	01.01.2023 - 31.12.2023
JCOH хешсума	4b5b49044e6a6aceff7a0158ff487ce2

ELEONORA DOBO
Digitally signed by ELEONORA DOBO
Date: 2024.02.26 11:44:30 +01'00'

Лице одговорно за попуњавање обрасца

ĐEZE ŠANDOR 012580222 Auth
Digitally signed by ĐEZE ŠANDOR 012580222 Auth
Date: 2024.02.26 11:46:20 +01'00'

Наредбодавац

Датум преузимања 26.02.2024

127.

Србије", број 129/06, 83/2014- др. закон, 47/2018 и 111/2021 - др. закон) и члана 45. став 1. тачка 65. Статута општине Сента („Службени лист општине Сента", бр. 4/2019), на основу члана 89. Одлуке о месним заједницама на територији општине Сента („Службени лист општине Сента" бр.12/2021), Скупштина општине Сента на седници одржаној дана 27. новембра 2024. године, донела је

З А К Љ У Ч А К
О УСВАЈАЊУ ГОДИШЊЕГ ИЗВЕШТАЈА О РАДУ МЕСНЕ ЗАЈЕДНИЦЕ „БАЧКА" БОГАРАШ ЗА 2023. ГОДИНУ

I.

УСВАЈА СЕ Годишњи извештај о раду Месне заједнице „Бачка" Богараш за 2023. годину.

II.

Овај Закључак објавити у „Службеном листу општине Сента".

Република Србија
Аутономна Покрајина Војводина
Општина Сента
Скупштина Општине Сента
Број: 000938536 2024 08858 001 000 000 001
Дана: 27. новембра 2024. године
С е н т а

Председник Скупштине општине Сента,
Веселин Петровић с.р.

О б р а з л о ж е њ е:

Месна заједница „Бачка" Богараш је дана 12.03.2024. године доставила Извештај о раду Месне заједнице „Бачка" Богараш за 2023.годину.

На основу члана 73. став 2. Закона о локалној самоуправи ("Службени гласник Републике Србије", број 129/06, 83/2014- др. закон, 47/2018 и 111/2021 - др. закон) „Скупштина општине, односно скупштина града, одлучује уз претходно прибављено мишљење грађана, о образовању, подручју за које се образује, промени подручја и укидању месних заједница и других облика месне самоуправе."

На основу члана 45. став 1. тачка 65. Статута општине Сента („Службени лист општине Сента", бр. 4/2019), прописано је да Скупштина општине „ уз претходно прибављено

мишљење грађана одлучује о образовању, подручју и укидању месних заједница и других облика месне самоуправе“

Одредбом члана 89. Одлуке о месним заједницама на територији општине Сента („Службени лист општине Сента“ бр.12/2021) је прописано да „ Савет месне заједнице је дужан да најкасније до 30. марта текуће године, достави Општинском већу и Скупштини општине извештај о свом раду и реализацији програма за прошлу годину, као и извештај о коришћењу средстава које им је Општина пренела.“

Општинско веће општине Сента, као овлашћени предлагач аката које доноси Скупштина општине Сента, утврдило је предлог Закључка о усвајању Годишњег извештаја о раду Месне заједнице „Бачка“ Богараш за 2023. годину и упутило је Скупштини општине Сента на разматрање и усвајање.

Месна заједница „Бачка“ Богараш
Датум: 28.03.2023. г.
Дел. бр. 18/23

РЕПУБЛИКА СРБИЈА
АУТОНОМНА ПОКРАЈИНА ВОЈВОДИНА
ОПШТИНА СЕНТА – ОПШТИНСКА УПРАВА

За начелника Општинске управе

Предмет: извештај за 2023. годину

Месна заједница „Бачка“ у Богарашу је у буџетској 2023. години првенствено као индиректни корисник рачунала на обезбеђење средстава из општинског буџета, који планирани износи су реализовани са 86,7%.

Током протекле године, као и претходних година поред плата, за покривање наших сталних трошкова као што је енергија, телефон и комунални рачуни плаћали смо и закуп канцеларијске просторије, која износи значајан износ.

Током 2023. године смо такође успели да ангажујемо радну снагу по уговору, чији је задатак био углавном одржавање зелених површина, спремање, односно обављање свих му поверених послова током целе године. Наравно поред његовог рада било је потребни и материјала (углавном гориво, потрошни материјал нпр. глава тримера, сајла за сечење, уље итд.), односно за поправку, сервисирање, који коштају износе који се морају навести.

Током године је дошло до поправке нашег штампача због квара, што је било значајно јефтиније него да смо требали купити нови апарат.

Почетком године дошло је до уписа у електронски систем пољопривредних произвођача и у регистрацији пољопривредних газдинстава смо могли пуно помоћи, пошто у нашој канцеларији стоје нам на располагања сва средства, да бисмо ушли на онлајн површину и да вршимо свакакве операције, односно да затражимо за њих државне субвенције. Значи можемо рећи, да смо максимално могли задовољити потребе произвођача који су нам се обратили. Па касније на површини е-управе могли смо обавити тражења термина нпр. за унутрашње послове, односно могли смо пружати помоћ онима који су то захтевали.

У рано у пролеће године уз нашу сарадњу помогли смо становништву за добијање дозволе, да би обавили током одређених путева орезивање дрвећа и шурјака.

На територији месне заједнице је дошло до поправке рупа асфалтом сеоског пута током 2023. године, односно успели смо да дођемо мало уситњеног асфалта којим смо санирали деонице засуте ситним камењем са добровољним радом људи који овде живе.

У лето године након изостанка више година успели смо да примимо „Сеоско позориште“, јесте у скромним условима, али смо задовољили потребу становништва, на шта су сви веома чекали.

Кроз рад саме канцеларије, током целе године, иста је пружала помоћ, не само људима који се баве пољопривредом, већ и ученицима чији су родитељи учествовали на образовно васпитном конкурсу „Ласло Секереш“, помагали смо у састављању документације и можемо рећи да смо били спона између родитеља и ЦМХ канцеларије. Али мимо тога постоје конкурси, на које циљано, лично конкуришу становници и у појединим случајевима било је потребно скинути формуларе, помагати у попуњавању истих, набавити исте, у сваком случају смо покушали да помогнемо.

И ове године смо учествовали у упознавању становништва са конкурсом за енергетску ефикасност расписан од стране општине, односно са упознавањем конкурса расписаних за развој (подршку) пољопривреде и у потписивању уговора донетих по овом конкурсу.

Годинама радимо заједно са Одељењем за алтернативне санкције Казнено-поправног завода у Суботици, одакле смо примили лица на издржавању казне , што се десило и током 2023. године.

Не у последњем реду дошло је до неговања побратимског односа, односно до посете како у случају села Бирјан (Мађарска) тако и у случају села Морицгат (Мађарска)

У прилогу достављамо прихваћени завршни рачун за 2023. годину.

С поштовањем

Секретар МЗ
Агнеш Репецки

Председник савета МЗ
Тамаш Поша

Округли печат МЕСНЕ ЗАЈЕДНИЦЕ БОГАРАШ

	08863		46630	71095		
Врста посла	Јединствени број КБС		Седиште УТ	Надлежни директни		

НАЗИВ КОРИСНИКА БУЏЕТСКИХ СРЕДСТАВА
MESNA ZAJEDNICA BAČKA BOGARAŠ

ИЗВРШЕЊЕ БУЏЕТА РЕПУБЛИКЕ СРБИЈЕ

СЕДИШТЕ: **SENTA** МАТИЧНИ БРОЈ: **08737185**

ПИБ: **101105423**

НАЗИВ НАДЛЕЖНОГ ДИРЕКТНОГ КОРИСНИКА БУЏЕТСКИХ СРЕДСТАВА
ОПШТИНА СЕНТА-МЕСНЕ ЗАЈЕДНИЦЕ

БИЛАНС СТАЊА - АКТИВА

на дан **31.12.2023.** године

Приказани само АОП који имају вредност

(У хиљадама динара)

Ознака ОП	Број конта	Опис	Износ из претходне године (почетно стање)	Износ текуће године		
				Бруто	Исправка вредности	Нето (5-6)
1	2	3	4	5	6	7
1028	**100000**	**ФИНАНСИЈСКА ИМОВИНА (1029 + 1049 + 1067)**	**142**	**2.449**	**2.255**	**194**
1049	**120000**	**НОВЧАНА СРЕДСТВА, ПЛЕМЕНИТИ МЕТАЛИ, ХАРТИЈЕ ОД ВРЕДНОСТИ, ПОТРАЖИВАЊА И КРАТКОРОЧНИ ПЛАСМАНИ (1050 + 1060 + 1062)**	**7**	**179**	**149**	**30**
1062	**123000**	**КРАТКОРОЧНИ ПЛАСМАНИ(од 1063 до 1066)**	**7**	**179**	**149**	**30**
1064	123200	Дати аванси, депозити и кауције	7	179	149	30
1067	**130000**	**АКТИВНА ВРЕМЕНСКА РАЗГРАНИЧЕЊА (1068)**	**135**	**2.270**	**2.106**	**164**
1068	**131000**	**АКТИВНА ВРЕМЕНСКА РАЗГРАНИЧЕЊА (од 1069 до 1071)**	**135**	**2.270**	**2.106**	**164**
1070	131200	Обрачунати неплаћени расходи и издаци	135	2.270	2.106	164
1072		**УКУПНА АКТИВА (1001 + 1028)**	**142**	**2.449**	**2.255**	**194**

БИЛАНС СТАЊА - ПАСИВА

на дан **31.12.2023.** године

Приказани само АОП који имају вредност

(У хиљадама динара)

Ознака ОП	Број конта	Опис	Износ	
			Претходна година	Текућа година
1	2	3	4	5
1074	**200000**	**ОБАВЕЗЕ (1075 + 1099 + 1118 + 1173 + 1198 + 1212)**	**142**	**194**
1118	**230000**	**ОБАВЕЗЕ ПО ОСНОВУ РАСХОДА ЗА ЗАПОСЛЕНЕ (1119 + 1125 + 1131 + 1137 + 1141+ 1147 + 1153 + 1161 + 1167)**	**91**	**135**
1119	**231000**	**ОБАВЕЗЕ ЗА ПЛАТЕ И ДОДАТКЕ (од 1120 до 1124)**	**30**	**69**
1120	231100	Обавезе за нето плате и додатке	22	50
1121	231200	Обавезе по основу пореза на плате и додатке	2	4
1122	231300	Обавезе по основу доприноса за пензијско и инвалидско осигурање на плате и додатке	4	10
1123	231400	Обавезе по основу доприноса за здравствено осигурање на плате и додатке	2	4
1124	231500	Обавезе по основу доприноса за незапосленост на плате и додатке		1
1125	**232000**	**ОБАВЕЗЕ ПО ОСНОВУ НАКНАДА ЗАПОСЛЕНИМА (од 1126 до 1130)**	**3**	**3**
1126	232100	Обавезе по основу нето накнада запосленима	3	3
1137	**234000**	**ОБАВЕЗЕ ПО ОСНОВУ СОЦИЈАЛНИХ ДОПРИНОСА НА ТЕРЕТ ПОСЛОДАВЦА (од 1138 до 1140)**	**5**	**11**
1138	234100	Обавезе по основу доприноса за пензијско и инвалидско осигурање на терет послодавца	3	7
1139	234200	Обавезе по основу доприноса за здравствено осигурање на терет послодавца	2	4
1153	**237000**	**СЛУЖБЕНА ПУТОВАЊА И УСЛУГЕ ПО УГОВОРУ (од 1154 до 1160)**	**53**	**52**
1156	237300	Обавезе по основу нето исплата за услуге по уговору	30	30
1157	237400	Обавезе по основу пореза на исплате за услуге по уговору	9	8
1158	237500	Обавезе по основу доприноса за пензијско и инвалидско осигурање за услуге по уговору	10	10
1159	237600	Обавезе по основу доприноса за здравствено осигурање за услуге по уговору	4	4
1198	**250000**	**ОБАВЕЗЕ ИЗ ПОСЛОВАЊА (1199 + 1203 + 1206 + 1208)**	**44**	**29**
1203	**252000**	**ОБАВЕЗЕ ПРЕМА ДОБАВЉАЧИМА (1204 + 1205)**	**44**	**28**
1204	252100	Добављачи у земљи	44	28
1208	**254000**	**ОСТАЛЕ ОБАВЕЗЕ (1209 до 1211)**		**1**
1211	254900	Остале обавезе из пословања		1
1212	**290000**	**ПАСИВНА ВРЕМЕНСКА РАЗГРАНИЧЕЊА (1213)**	**7**	**30**
1213	**291000**	**ПАСИВНА ВРЕМЕНСКА РАЗГРАНИЧЕЊА (од 1214 до 1217)**	**7**	**30**
1215	291200	Разграничени плаћени расходи и издаци	7	30
1239		**УКУПНА ПАСИВА (1074 + 1218)**	**142**	**194**

БИЛАНС ПРИХОДА И РАСХОДА

у периоду од **01.01.2023.** године до **31.12.2023.** године

Приказани само АОП који имају вредност

(У хиљадама динара)

Ознака ОП	Број конта	Опис	Износ	
			Претходна година	Текућа година
1	2	3	4	5
2001		**ТЕКУЋИ ПРИХОДИ И ПРИМАЊА ОД ПРОДАЈЕ НЕФИНАНСИЈСКЕ ИМОВИНЕ (2002 + 2106)**	**2.137**	**2.133**
2002	**700000**	**ТЕКУЋИ ПРИХОДИ (2003 + 2047 + 2057 + 2069 + 2094 + 2099 + 2103)**	**2.137**	**2.133**
2103	**790000**	**ПРИХОДИ ИЗ БУЏЕТА (2104)**	**2.137**	**2.133**
2104	**791000**	**ПРИХОДИ ИЗ БУЏЕТА (2105)**	**2.137**	**2.133**
2105	791100	Приходи из буџета	2.137	2.133
2131		**ТЕКУЋИ РАСХОДИ И ИЗДАЦИ ЗА НЕФИНАНСИЈСКУ ИМОВИНУ (2132 + 2300)**	**2.137**	**2.133**
2132	**400000**	**ТЕКУЋИ РАСХОДИ (2133 + 2155 + 2200 + 2215 + 2239 + 2252 + 2268 + 2283)**	**1.989**	**2.133**
2133	**410000**	**РАСХОДИ ЗА ЗАПОСЛЕНЕ (2134 + 2136 + 2140 + 2142 + 2147 + 2149 + 2151 + 2153)**	**964**	**1.111**
2134	**411000**	**ПЛАТЕ, ДОДАЦИ И НАКНАДЕ ЗАПОСЛЕНИХ (ЗАРАДЕ) (2135)**	**740**	**799**
2135	411100	Плате, додаци и накнаде запослених	740	799
2136	**412000**	**СОЦИЈАЛНИ ДОПРИНОСИ НА ТЕРЕТ ПОСЛОДАВЦА (од 2137 до 2139)**	**119**	**121**
2137	412100	Допринос за пензијско и инвалидско осигурање	81	80
2138	412200	Допринос за здравствено осигурање	38	41
2142	**414000**	**СОЦИЈАЛНА ДАВАЊА ЗАПОСЛЕНИМА (од 2143 до 2146)**	**30**	**35**
2146	414400	Помоћ у медицинском лечењу запосленог или чланова уже породице и друге помоћи запосленом	30	35
2147	**415000**	**НАКНАДЕ ТРОШКОВА ЗА ЗАПОСЛЕНЕ (2148)**	**75**	**37**
2148	415100	Накнаде трошкова за запослене	75	37
2149	**416000**	**НАГРАДЕ ЗАПОСЛЕНИМА И ОСТАЛИ ПОСЕБНИ РАСХОДИ (2150)**		**119**
2150	416100	Награде запосленима и остали посебни расходи		119
2155	**420000**	**КОРИШЋЕЊЕ УСЛУГА И РОБА (2156 + 2164 + 2170 + 2179 + 2187 + 2190)**	**1.025**	**1.022**
2156	**421000**	**СТАЛНИ ТРОШКОВИ (од 2157 до 2163)**	**263**	**245**
2157	421100	Трошкови платног промета и банкарских услуга	3	3
2158	421200	Енергетске услуге	68	41
2159	421300	Комуналне услуге	10	13
2160	421400	Услуге комуникација	10	10
2162	421600	Закуп имовине и опреме	172	178
2164	**422000**	**ТРОШКОВИ ПУТОВАЊА (од 2165 до 2169)**	**25**	**20**
2165	422100	Трошкови службених путовања у земљи	25	20
2170	**423000**	**УСЛУГЕ ПО УГОВОРУ (од 2171 до 2178)**	**686**	**666**
2172	423200	Компјутерске услуге		8
2175	423500	Стручне услуге	646	636
2177	423700	Репрезентација	40	22
2190	**426000**	**МАТЕРИЈАЛ (од 2191 до 2199)**	**51**	**91**
2194	426400	Материјали за саобраћај	30	66
2199	426900	Материјали за посебне намене	21	25
2300	**500000**	**ИЗДАЦИ ЗА НЕФИНАНСИЈСКУ ИМОВИНУ (2301 + 2323 + 2332 + 2335 + 2343)**	**148**	
2301	**510000**	**ОСНОВНА СРЕДСТВА (2302 + 2307 + 2317 + 2319 + 2321)**	**148**	
2307	**512000**	**МАШИНЕ И ОПРЕМА (од 2308 до 2316)**	**148**	
2309	512200	Административна опрема	45	
2311	512400	Опрема за заштиту животне средине	103	

ИЗВЕШТАЈ О КАПИТАЛНИМ ИЗДАЦИМА И ПРИМАЊИМА

у периоду од **01.01.2023.** године до **31.12.2023.** године

Приказани само АОП који имају вредност

(У хиљадама динара)

Ознака ОП	Број конта	Опис	Износ	
			Претходна година	Текућа година
1	2	3	4	5
3067		**ИЗДАЦИ (3068 + 3114)**	**148**	
3068	**500000**	**ИЗДАЦИ ЗА НЕФИНАНСИЈСКУ ИМОВИНУ (3069 + 3091 + 3100 + 3103 + 3111)**	**148**	
3069	**510000**	**ОСНОВНА СРЕДСТВА (3070 + 3075 + 3085 + 3087 + 3089)**	**148**	
3075	**512000**	**МАШИНЕ И ОПРЕМА (од 3076 до 3084)**	**148**	
3077	512200	Административна опрема	45	
3079	512400	Опрема за заштиту животне средине	103	
3163		**МАЊАК ПРИМАЊА (3067 – 3001) > 0**	**148**	

ИЗВЕШТАЈ О НОВЧАНИМ ТОКОВИМА

у периоду од **01.01.2023.** године до **31.12.2023.** године

Приказани само АОП који имају вредност

(У хиљадама динара)

Ознака ОП	Број конта	Опис	Износ	
			Претходна година	Текућа година
1	2	3	4	5
4001		**Н О В Ч А Н И П Р И Л И В И (4002 + 4106 + 4131)**	**2.137**	**2.133**
4002	**700000**	**ТЕКУЋИ ПРИХОДИ (4003 + 4047 + 4057 + 4069 + 4094 + 4099 + 4103)**	**2.137**	**2.133**
4103	**790000**	**ПРИХОДИ ИЗ БУЏЕТА (4104)**	**2.137**	**2.133**
4104	**791000**	**ПРИХОДИ ИЗ БУЏЕТА (4105)**	**2.137**	**2.133**
4105	791100	Приходи из буџета	2.137	2.133
4171		**НОВЧАНИ ОДЛИВИ (4172 + 4340 + 4386)**	**2.137**	**2.133**
4172	**400000**	**ТЕКУЋИ РАСХОДИ (4173 + 4195 + 4240 + 4255 + 4279 + 4292 + 4308 + 4323)**	**1.989**	**2.133**
4173	**410000**	**РАСХОДИ ЗА ЗАПОСЛЕНЕ (4174 + 4176 + 4180 + 4182 + 4187 + 4189 + 4191 + 4193)**	**964**	**1.111**
4174	**411000**	**ПЛАТЕ, ДОДАЦИ И НАКНАДЕ ЗАПОСЛЕНИХ (ЗАРАДЕ) (4175)**	**740**	**799**
4175	411100	Плате, додаци и накнаде запослених	740	799
4176	**412000**	**СОЦИЈАЛНИ ДОПРИНОСИ НА ТЕРЕТ ПОСЛОДАВЦА (од 4177 до 4179)**	**119**	**121**
4177	412100	Допринос за пензијско и инвалидско осигурање	81	80
4178	412200	Допринос за здравствено осигурање	38	41
4182	**414000**	**СОЦИЈАЛНА ДАВАЊА ЗАПОСЛЕНИМА (од 4183 до 4186)**	**30**	**35**
4186	414400	Помоћ у медицинском лечењу запосленог или чланова уже породице и друге помоћи запосленом	30	35
4187	**415000**	**НАКНАДЕ ТРОШКОВА ЗА ЗАПОСЛЕНЕ (4188)**	**75**	**37**
4188	415100	Накнаде трошкова за запослене	75	37
4189	**416000**	**НАГРАДЕ ЗАПОСЛЕНИМА И ОСТАЛИ ПОСЕБНИ РАСХОДИ (4190)**		**119**
4190	416100	Награде запосленима и остали посебни расходи		119

Ознака ОП	Број конта	Опис	Износ	
			Претходна година	Текућа година
1	2	3	4	5
4195	**420000**	**КОРИШЋЕЊЕ УСЛУГА И РОБА (4196 + 4204 + 4210 + 4219 + 4227 + 4230)**	**1.025**	**1.022**
4196	**421000**	**СТАЛНИ ТРОШКОВИ (од 4197 до 4203)**	**263**	**245**
4197	421100	Трошкови платног промета и банкарских услуга	3	3
4198	421200	Енергетске услуге	68	41
4199	421300	Комуналне услуге	10	13
4200	421400	Услуге комуникација	10	10
4202	421600	Закуп имовине и опреме	172	178
4204	**422000**	**ТРОШКОВИ ПУТОВАЊА (од 4205 до 4209)**	**25**	**20**
4205	422100	Трошкови службених путовања у земљи	25	20
4210	**423000**	**УСЛУГЕ ПО УГОВОРУ (од 4211 до 4218)**	**686**	**666**
4212	423200	Компјутерске услуге		8
4215	423500	Стручне услуге	646	636
4217	423700	Репрезентација	40	22
4230	**426000**	**МАТЕРИЈАЛ (од 4231 до 4239)**	**51**	**91**
4234	426400	Материјали за саобраћај	30	66
4239	426900	Материјали за посебне намене	21	25
4340	**500000**	**ИЗДАЦИ ЗА НЕФИНАНСИЈСКУ ИМОВИНУ (4341 + 4363 + 4372 + 4375 + 4383)**	**148**	
4341	**510000**	**ОСНОВНА СРЕДСТВА (4342 + 4347 + 4357 + 4359 + 4361)**	**148**	
4347	**512000**	**МАШИНЕ И ОПРЕМА (од 4348 до 4356)**	**148**	
4349	512200	Административна опрема	45	
4351	512400	Опрема за заштиту животне средине	103	
4437		**КОРИГОВАНИ ПРИЛИВИ ЗА ПРИМЉЕНА СРЕДСТВА У ОБРАЧУНУ (4001 + 4438)**	**2.137**	**2.133**
4439		**КОРИГОВАНИ ОДЛИВИ ЗА ИСПЛАЋЕНА СРЕДСТВА У ОБРАЧУНУ (4171 – 4440 + 4441)**	**2.137**	**2.133**
4442		**САЛДО ГОТОВИНЕ НА КРАЈУ ГОДИНЕ (4436 + 4437 – 4439)**	**0**	**0**

ИЗВЕШТАЈ О ИЗВРШЕЊУ БУЏЕТА

у периоду од **01.01.2023.** године до **31.12.2023.** године

Приказани само АОП који имају вредност

I. УКУПНИ ПРИХОДИ И ПРИМАЊА

(У хиљадама динара)

Ознака ОП	Број конта	Опис	Износ планираних прихода и примања	Износ остварених прихода и примања						
				Укупно (од 6 до 11)	Приходи и примања из буџета				Из донација и помоћи	Из осталих извора
					Републике	Аутономне покрајне	Општине / града	ОССО		
1	2	3	4	5	6	7	8	9	10	11
5001		**ТЕКУЋИ ПРИХОДИ И ПРИМАЊА ОД ПРОДАЈЕ НЕФИНАНСИЈСКЕ ИМОВИНЕ(5002 + 5106)**	**2.619**	**2.133**			**2.133**			
5002	**700000**	**ТЕКУЋИ ПРИХОДИ (5003 + 5047 + 5057 + 5069 + 5094 + 5099 + 5103)**	**2.619**	**2.133**			**2.133**			
5103	**790000**	**ПРИХОДИ ИЗ БУЏЕТА (5104)**	**2.619**	**2.133**			**2.133**			
5104	**791000**	**ПРИХОДИ ИЗ БУЏЕТА (5105)**	**2.619**	**2.133**			**2.133**			
5105	791100	Приходи из буџета	2.619	2.133			2.133			
5171		**УКУПНИ ПРИХОДИ И ПРИМАЊА (5001 + 5131)**	**2.619**	**2.133**			**2.133**			

II. УКУПНИ РАСХОДИ И ИЗДАЦИ (У хиљадама динара)

Ознака ОП	Број конта	Опис	Износ планираних прихода и примања	Износ извршених расхода и издатака						
				Укупно (од 6 до 11)	Расходи и издаци на терет буџета				Из донација и помоћи	Из осталих извора
					Републике	Аутономне покрајне	Општине / града	ОССО		
1	2	3	4	5	6	7	8	9	10	11
5172		**ТЕКУЋИ РАСХОДИ И ИЗДАЦИ ЗА НЕФИНАНСИЈСКЕ ИМОВИНЕ (5173 + 5341)**	**2.619**	**2.133**			**2.133**			
5173	**400000**	**ТЕКУЋИ РАСХОДИ (5174 + 5196 + 5241 + 5256 + 5280 + 5293 + 5309 + 5324)**	**2.564**	**2.133**			**2.133**			
5174	**410000**	**РАСХОДИ ЗА ЗАПОСЛЕНЕ (5175 + 5177 + 5181 + 5183 + 5188 + 5190 + 5192 + 5194)**	**1.133**	**1.111**			**1.111**			
5175	**411000**	**ПЛАТЕ, ДОДАЦИ И НАКНАДЕ ЗАПОСЛЕНИХ (ЗАРАДЕ) (5176)**	**800**	**799**			**799**			
5176	411100	Плате, додаци и накнаде запослених	800	799			799			
5177	**412000**	**СОЦИЈАЛНИ ДОПРИНОСИ НА ТЕРЕТ ПОСЛОДАВЦА (од 5178 до 5180)**	**123**	**121**			**121**			
5178	412100	Допринос за пензијско и инвалидско осигурање	80	80			80			
5179	412200	Допринос за здравствено осигурање	43	41			41			
5183	**414000**	**СОЦИЈАЛНА ДАВАЊА ЗАПОСЛЕНИМА (од 5184 до 5187)**	**35**	**35**			**35**			
5187	414400	Помоћ у медицинском лечењу запосленог или чланова уже породице и друге помоћи запосленом	35	35			35			
5188	**415000**	**НАКНАДА ТРОШКОВА ЗА ЗАПОСЛЕНЕ (5189)**	**50**	**37**			**37**			
5189	415100	Накнаде трошкова за запослене	50	37			37			
5190	**416000**	**НАГРАДЕ ЗАПОСЛЕНИМА И ОСТАЛИ ПОСЕБНИ РАСХОДИ (5191)**	**125**	**119**			**119**			
5191	416100	Награде запосленима и остали посебни расходи	125	119			119			
5196	**420000**	**КОРИШЋЕЊЕ УСЛУГА И РОБА (5197 + 5205 + 5211 + 5220 + 5228 + 5231)**	**1.431**	**1.022**			**1.022**			
5197	**421000**	**СТАЛНИ ТРОШКОВИ (од 5198 до 5204)**	**346**	**245**			**245**			
5198	421100	Трошкови платног промета и банкарских услуга	6	3			3			
5199	421200	Енергетске услуге	75	41			41			
5200	421300	Комуналне услуге	40	13			13			
5201	421400	Услуге комуникација	20	10			10			
5203	421600	Закуп имовине и опреме	205	178			178			

Ознака ОП	Број конта	Опис	Износ планираних прихода и примања	Износ извршених расхода и издатака						
				Укупно (од 6 до 11)	Расходи и издаци на терет буџета				Из донација и помоћи	Из осталих извора
					Републике	Аутономне покрајне	Општине / града	ОССО		
1	2	3	4	5	6	7	8	9	10	11
5205	**422000**	**ТРОШКОВИ ПУТОВАЊА (од 5206 до 5210)**	**60**	**20**			**20**			
5206	422100	Трошкови службених путовања у земљи	60	20			20			
5211	**423000**	**УСЛУГЕ ПО УГОВОРУ (од 5212 до 5219)**	**800**	**666**			**666**			
5213	423200	Компјутерске услуге	8	8			8			
5216	423500	Стручне услуге	700	636			636			
5218	423700	Репрезентација	92	22			22			
5228	**425000**	**ТЕКУЋЕ ПОПРАВКЕ И ОДРЖАВАЊЕ (5229 + 5230)**	**10**							
5230	425200	Текуће поправке и одржавање опреме	10							
5231	**426000**	**МАТЕРИЈАЛ (од 5232 до 5240)**	**215**	**91**			**91**			
5235	426400	Материјали за саобраћај	70	66			66			
5239	426800	Материјали за одржавање хигијене и угоститељство	15							
5240	426900	Материјали за посебне намене	130	25			25			
5341	**500000**	**ИЗДАЦИ ЗА НЕФИНАНСИЈСКУ ИМОВИНУ (5342 + 5364 + 5373 + 5376 + 5384)**	**55**							
5342	**510000**	**ОСНОВНА СРЕДСТВА (5343 + 5348 + 5358 + 5360 + 5362)**	**55**							
5348	**512000**	**МАШИНЕ И ОПРЕМА (од 5349 до 5357)**	**55**							
5352	512400	Опрема за заштиту животне средине	55							
5435		**УКУПНИ РАСХОДИ И ИЗДАЦИ (5172 + 5387)**	**2.619**	**2.133**			**2.133**			

III. УТВРЂИВАЊЕ РЕЗУЛТАТА

(У хиљадама динара)

Ознака ОП	Број конта	Опис	Износ планираних прихода и примања	Остварени приходи и примања / расходи и издаци						
				Укупно (од 6 до 11)	Из буџета				Из донација и помоћи	Из осталих извора
					Републике	Аутономне покрајне	Општине / града	ОССО		
1	2	3	4	5	6	7	8	9	10	11
5436		**ТЕКУЋИ ПРИХОДИ И ПРИМАЊА ОД ПРОДАЈЕ НЕФИНАНСИЈСКЕ ИМОВИНЕ (5001)**	**2.619**	**2.133**			**2.133**			
5437		**ТЕКУЋИ РАСХОДИ И ИЗДАЦИ ЗА НЕФИНАНСИЈСКУ ИМОВИНУ (5172)**	**2.619**	**2.133**			**2.133**			

Датум **26.02.2024.** године

Лице одговорно за попуњавање обрасца

_____

Наредбодавац

_____

Назив ФИ	GFI-2023-08863-1
Назив КЈС	08863 - MESNA ZAJEDNICA BAČKA BOGARAŠ
Назив надређеног КЈС	71095 - ОПШТИНА СЕНТА-МЕСНЕ ЗАЈЕДНИЦЕ
Период извештавања	01.01.2023 - 31.12.2023
ЈСОН хешсума	6e4880488b169b47281e125c69eea775

ELEONORA DOBO
Digitally signed by ELEONORA DOBO
Date: 2024.02.26 10:17:51 +01'00'

Лице одговорно за попуњавање обрасца

TAMÁS PÓSA 011025631 Auth
Digitally signed by TAMÁS PÓSA 011025631 Auth
Date: 2024.02.26 11:24:13 +01'00'

Наредбодавац

Датум преузимања 26.02.2024

128.

На основу члана 73. став 2. Закона о локалној самоуправи (“Службени гласник Републике Србије”, број 129/06, 83/2014- др. закон, 47/2018 и 111/2021 - др. закон) и члана 45. став 1. тачка 65. Статута општине Сента („Службени лист општине Сента“, бр. 4/2019), на основу члана 89. Одлуке о месним заједницама на територији општине Сента („Службени лист општине Сента“ бр.12/2021), Скупштина општине Сента на седници одржаној дана 27. новембра 2024. године, донела је

З А К Љ У Ч А К
О УСВАЈАЊУ ГОДИШЊЕГ ИЗВЕШТАЈА О РАДУ МЕСНЕ ЗАЈЕДНИЦЕ „КЕВИ“ ЗА 2023. ГОДИНУ

I.

УСВАЈА СЕ Годишњи извештај о раду Месне заједнице „Кеви“ за 2023. годину.

II.

Овај Закључак објавити у „Службеном листу општине Сента“.

Република Србија
Аутономна Покрајина Војводина
Општина Сента **Председник Скупштине општине Сента,**
Скупштина Општине Сента **Веселин Петровић с.р.**
Број: 000851814 2024 08858 001 000 000 001
Дана: 27. новембра 2024. године
С е н т а

О б р а з л о ж е њ е:

Месна заједница „Кеви“ је дана 04. 03. 2024. године доставила Извештај о раду Месне заједнице „Кеви“ за 2023.годину.

На основу члана 73. став 2. Закона о локалној самоуправи (“Службени гласник Републике Србије”, број 129/06, 83/2014- др. закон, 47/2018 и 111/2021 - др. закон) „Скупштина општине, односно скупштина града, одлучује уз претходно прибављено мишљење грађана, о образовању, подручју за које се образује, промени подручја и укидању месних заједница и других облика месне самоуправе.“

На основу члана 45. став 1. тачка 65. Статута општине Сента („Службени лист општине Сента“, бр. 4/2019), прописано је да Скупштина општине „уз претходно прибављено

мишљење грађана одлучује о образовању, подручју и укидању месних заједница и других облика месне самоуправе.“

Одредбом члана 89. Одлуке о месним заједницама на територији општине Сента („Службени лист општине Сента“ бр.12/2021) је прописано да „ Савет месне заједнице је дужан да најкасније до 30. марта текуће године, достави Општинском већу и Скупштини општине извештај о свом раду и реализацији програма за прошлу годину, као извештај о коришћењу средстава које им је Општина пренела.“

Општинско веће општине Сента, као овлашћени предлагач аката које доноси Скупштина општине Сента, утврдило је предлог Закључка о усвајању Годишњег извештаја о раду Месне заједнице „Кеви“ за 2023. годину и упутило је Скупштини општине Сента на разматрање и усвајање.

РЕПУБЛИКА СРБИЈА
АУТОНОМНА ПОКРАЈИНА ВОЈВОДИНА
ОПШТИНА СЕНТА
ОПШТИНСКА УПРАВА
МЗ „КЕВИ“
Кеви, Арањ Јанош бр. 2.
Број: 35/2024
Дана: 04.03.2024.

Предмет :

„ ГОДИШЊИ ИЗВЕШТАЈ О РАДУ „

Месна Заједница „КЕВИ“ у периоду од 01.01.2023. године до 31.12.2023. године

После одржаних локалних избора дана 30. августа 2021. године на састанку Савета Месне Заједнице „КЕВИ“ је конституисан Савет Месне Заједнице и изабран је Председник Савета Месне Заједнице „КЕВИ“.

Чланови Савета Месне Заједнице „КЕВИ“ :

- Ервин Сиђи — Председник
- Акош Молнар Габор — Члан
- Лајош Чикош — Члан
- Рита Бичкеи — Члан
- Изабела Ваштаг — Члан
- Рожа Бећак — Члан

У протеклој 2023. години одржано је шест састанака Савета Месне Заједнице на којима је одлучивано о следећим питањима:

1. „Одлука“ Насипање атарских путева каменом
2. Усвајање „Инвентар-Попис“ за 2022. годину
3. „Годишњи финансијски извештај“
4. „Биланс стања – актива“
5. „Биланс стања – пасива“
6. „Биланс прихода и расхода“
7. „Извештај о новчаним токовима“
8. „Извештај о извршењу буџета“
9. „Водоснабдевање“ Проблеми и закључци
10. Конкурс „Јавни радови“
11. Поправка банкина и канала
12. „Финансијски план“ 2023. година-допуна
13. Информисање о раду месне заједнице „КЕВИ“
14. Поправка асфалтног пута Кеви-Торњош
15. „Водоснабдевање“
16. „Меморијални скуп“ Организација и реализација
17. Предлог „Финансијски план“ 2024-2026 година
18. „Финансијски план“ ребаланс 2
19. „Инвентар – Попис“ Образовање комисије и аката

-Поред редовних активности Месна Заједница помаже становницима, пружањем услуга везано за рад органа управе, инспекционих органа,полицијске станице, пореске управе, катастра, социјалне службе и слично. Издавање разних потврда.

-Помоћ у остваривању субвенција, регистрацији газдинства, набавка потврда, подстицаји за узгој стоке и ратарске производње.

- Техничко административни послови везани за нормално функционисање Месне Заједнице. Одговорно остваривање „Финансијског плана“ и израда „Ребаланса“ по упутствима Локалне самоуправе.

- Завођење приспелих рачуна и редовна исплата истих уз строго праћење задатих квота потрошње од стране оделења за „Буџет и Финансије“.

- Одржавање зграде Месне Заједнице, мртвачнице на гробљу, омладинског дома у Бурањшору, нове зграде Месне Заједнице, фудбалског терена, дечијег игралишта.

- Сеча жбуња и дивњих самораслих дрва поред пута, одржавање парка, гробља.

- Калдрмисање атарских путева и поправка истих, поправка тротоара, уређивање аутобуских стајалишта, одржавање пијачног простора.
- Преглед механизације за зиму, брига о јавној расвети и замена прегорелих сијалица уз помоћ надлежних органа и замене соларних прекидача.
- Организација „Црквена слава“ Буч и регулисање обезбеђења од стране регистроване службе, пријава Полицијској Станици одржавања „јавног скупа“.
- Пријављивање грађана за пензионерске картице и организовање уручивања истих.
-Праћење сајтова разних конкурса, бесповратних средства, пољопривредних машина и додатне опреме, куће на селу за младе, набавка товних говеда и овнова.

HELYI KÖZÖSSÉG - MEČA ZAJEDNICA
KEVI
KEVI

М.П.

Секретар Месне Заједнице „КЕВИ“

Александар Чикић

	08864		46630	71095		
Врста посла	Јединствени број КБС		Седиште УТ	Надлежни директни		

НАЗИВ КОРИСНИКА БУЏЕТСКИХ СРЕДСТАВА
MESNA ZAJEDNICA KEVI KEVI

ИЗВРШЕЊЕ БУЏЕТА РЕПУБЛИКЕ СРБИЈЕ

СЕДИШТЕ: **SENTA** МАТИЧНИ БРОЈ: **08737240**

ПИБ: **101106145**

НАЗИВ НАДЛЕЖНОГ ДИРЕКТНОГ КОРИСНИКА БУЏЕТСКИХ СРЕДСТАВА
ОПШТИНА СЕНТА-МЕСНЕ ЗАЈЕДНИЦЕ

БИЛАНС СТАЊА - АКТИВА

на дан **31.12.2023.** године

Приказани само АОП који имају вредност

(У хиљадама динара)

Ознака ОП	Број конта	Опис	Износ из претходне године (почетно стање)	Износ текуће године		
				Бруто	Исправка вредности	Нето (5-6)
1	2	3	4	5	6	7
1001	**000000**	**НЕФИНАНСИЈСКА ИМОВИНА (1002 + 1020)**		**53**	**53**	
1002	**010000**	**НЕФИНАНСИЈСКА ИМОВИНА У СТАЛНИМ СРЕДСТВИМА (1003 + 1007 + 1009 + 1011 + 1015 + 1018)**		**53**	**53**	
1015	**015000**	**НЕФИНАНСИЈСКА ИМОВИНА У ПРИПРЕМИ И АВАНСИ (1016 + 1017)**		**53**	**53**	
1016	015100	Нефинансијска имовина у припреми		53	53	
1028	**100000**	**ФИНАНСИЈСКА ИМОВИНА (1029 + 1049 + 1067)**	**162**	**3.160**	**2.904**	**256**
1049	**120000**	**НОВЧАНА СРЕДСТВА, ПЛЕМЕНИТИ МЕТАЛИ, ХАРТИЈЕ ОД ВРЕДНОСТИ, ПОТРАЖИВАЊА И КРАТКОРОЧНИ ПЛАСМАНИ (1050 + 1060 + 1062)**		**311**	**259**	**52**
1062	**123000**	**КРАТКОРОЧНИ ПЛАСМАНИ(од 1063 до 1066)**		**311**	**259**	**52**
1064	123200	Дати аванси, депозити и кауције		311	259	52
1067	**130000**	**АКТИВНА ВРЕМЕНСКА РАЗГРАНИЧЕЊА (1068)**	**162**	**2.849**	**2.645**	**204**
1068	**131000**	**АКТИВНА ВРЕМЕНСКА РАЗГРАНИЧЕЊА (од 1069 до 1071)**	**162**	**2.849**	**2.645**	**204**
1070	131200	Обрачунати неплаћени расходи и издаци	162	2.849	2.645	204
1072		**УКУПНА АКТИВА (1001 + 1028)**	**162**	**3.213**	**2.957**	**256**

БИЛАНС СТАЊА - ПАСИВА

на дан **31.12.2023.** године

Приказани само АОП који имају вредност

(У хиљадама динара)

Ознака ОП	Број конта	Опис	Износ	
			Претходна година	Текућа година
1	2	3	4	5
1074	**200000**	**ОБАВЕЗЕ (1075 + 1099 + 1118 + 1173 + 1198 + 1212)**	**162**	**256**
1118	**230000**	**ОБАВЕЗЕ ПО ОСНОВУ РАСХОДА ЗА ЗАПОСЛЕНЕ (1119 + 1125 + 1131 + 1137 + 1141+ 1147 + 1153 + 1161 + 1167)**	**123**	**169**
1119	**231000**	**ОБАВЕЗЕ ЗА ПЛАТЕ И ДОДАТКЕ (од 1120 до 1124)**	**32**	**66**
1120	231100	Обавезе за нето плате и додатке	24	49
1121	231200	Обавезе по основу пореза на плате и додатке	2	4
1122	231300	Обавезе по основу доприноса за пензијско и инвалидско осигурање на плате и додатке	4	9
1123	231400	Обавезе по основу доприноса за здравствено осигурање на плате и додатке	2	3
1124	231500	Обавезе по основу доприноса за незапосленост на плате и додатке		1
1125	**232000**	**ОБАВЕЗЕ ПО ОСНОВУ НАКНАДА ЗАПОСЛЕНИМА (од 1126 до 1130)**	**24**	**31**
1126	232100	Обавезе по основу нето накнада запосленима	22	28
1127	232200	Обавезе по основу пореза на плате за накнаде запосленима	2	3
1137	**234000**	**ОБАВЕЗЕ ПО ОСНОВУ СОЦИЈАЛНИХ ДОПРИНОСА НА ТЕРЕТ ПОСЛОДАВЦА (од 1138 до 1140)**	**5**	**10**
1138	234100	Обавезе по основу доприноса за пензијско и инвалидско осигурање на терет послодавца	3	7
1139	234200	Обавезе по основу доприноса за здравствено осигурање на терет послодавца	2	3
1153	**237000**	**СЛУЖБЕНА ПУТОВАЊА И УСЛУГЕ ПО УГОВОРУ (од 1154 до 1160)**	**62**	**62**
1156	237300	Обавезе по основу нето исплата за услуге по уговору	35	35
1157	237400	Обавезе по основу пореза на исплате за услуге по уговору	10	10
1158	237500	Обавезе по основу доприноса за пензијско и инвалидско осигурање за услуге по уговору	12	12
1159	237600	Обавезе по основу доприноса за здравствено осигурање за услуге по уговору	5	5
1198	**250000**	**ОБАВЕЗЕ ИЗ ПОСЛОВАЊА (1199 + 1203 + 1206 + 1208)**	**39**	**35**
1203	**252000**	**ОБАВЕЗЕ ПРЕМА ДОБАВЉАЧИМА (1204 + 1205)**	**39**	**35**
1204	252100	Добављачи у земљи	39	35
1212	**290000**	**ПАСИВНА ВРЕМЕНСКА РАЗГРАНИЧЕЊА (1213)**		**52**
1213	**291000**	**ПАСИВНА ВРЕМЕНСКА РАЗГРАНИЧЕЊА (од 1214 до 1217)**		**52**
1215	291200	Разграничени плаћени расходи и издаци		52
1239		**УКУПНА ПАСИВА (1074 + 1218)**	**162**	**256**

БИЛАНС ПРИХОДА И РАСХОДА

у периоду од **01.01.2023.** године до **31.12.2023.** године

Приказани само АОП који имају вредност

(У хиљадама динара)

Ознака ОП	Број конта	Опис	Износ	
			Претходна година	Текућа година
1	2	3	4	5
2001		**ТЕКУЋИ ПРИХОДИ И ПРИМАЊА ОД ПРОДАЈЕ НЕФИНАНСИЈСКЕ ИМОВИНЕ (2002 + 2106)**	**2.765**	**2.731**
2002	**700000**	**ТЕКУЋИ ПРИХОДИ (2003 + 2047 + 2057 + 2069 + 2094 + 2099 + 2103)**	**2.765**	**2.731**
2057	**730000**	**ДОНАЦИЈЕ, ПОМОЋИ И ТРАНСФЕРИ (2058 + 2061 + 2066)**	**443**	
2066	**733000**	**ТРАНСФЕРИ ОД ДРУГИХ НИВОА ВЛАСТИ (2067 + 2068)**	**443**	
2067	733100	Текући трансфери од других нивоа власти	443	
2103	**790000**	**ПРИХОДИ ИЗ БУЏЕТА (2104)**	**2.322**	**2.731**
2104	**791000**	**ПРИХОДИ ИЗ БУЏЕТА (2105)**	**2.322**	**2.731**
2105	791100	Приходи из буџета	2.322	2.731
2131		**ТЕКУЋИ РАСХОДИ И ИЗДАЦИ ЗА НЕФИНАНСИЈСКУ ИМОВИНУ (2132 + 2300)**	**2.765**	**2.731**
2132	**400000**	**ТЕКУЋИ РАСХОДИ (2133 + 2155 + 2200 + 2215 + 2239 + 2252 + 2268 + 2283)**	**2.765**	**2.678**
2133	**410000**	**РАСХОДИ ЗА ЗАПОСЛЕНЕ (2134 + 2136 + 2140 + 2142 + 2147 + 2149 + 2151 + 2153)**	**1.074**	**1.281**
2134	**411000**	**ПЛАТЕ, ДОДАЦИ И НАКНАДЕ ЗАПОСЛЕНИХ (ЗАРАДЕ) (2135)**	**706**	**762**
2135	411100	Плате, додаци и накнаде запослених	706	762
2136	**412000**	**СОЦИЈАЛНИ ДОПРИНОСИ НА ТЕРЕТ ПОСЛОДАВЦА (од 2137 до 2139)**	**114**	**115**
2137	412100	Допринос за пензијско и инвалидско осигурање	78	76
2138	412200	Допринос за здравствено осигурање	36	39
2142	**414000**	**СОЦИЈАЛНА ДАВАЊА ЗАПОСЛЕНИМА (од 2143 до 2146)**	**30**	**30**
2146	414400	Помоћ у медицинском лечењу запосленог или чланова уже породице и друге помоћи запосленом	30	30
2147	**415000**	**НАКНАДЕ ТРОШКОВА ЗА ЗАПОСЛЕНЕ (2148)**	**224**	**374**
2148	415100	Накнаде трошкова за запослене	224	374
2155	**420000**	**КОРИШЋЕЊЕ УСЛУГА И РОБА (2156 + 2164 + 2170 + 2179 + 2187 + 2190)**	**1.691**	**1.397**
2156	**421000**	**СТАЛНИ ТРОШКОВИ (од 2157 до 2163)**	**163**	**195**
2157	421100	Трошкови платног промета и банкарских услуга	4	4
2158	421200	Енергетске услуге	47	53
2159	421300	Комуналне услуге	79	100
2160	421400	Услуге комуникација	33	38
2170	**423000**	**УСЛУГЕ ПО УГОВОРУ (од 2171 до 2178)**	**1.339**	**978**
2172	423200	Компјутерске услуге		4
2175	423500	Стручне услуге	1.190	743
2177	423700	Репрезентација	129	160
2178	423900	Остале опште услуге	20	71
2190	**426000**	**МАТЕРИЈАЛ (од 2191 до 2199)**	**189**	**224**
2191	426100	Административни материјал	20	19
2194	426400	Материјали за саобраћај	50	80
2198	426800	Материјали за одржавање хигијене и угоститељство	13	
2199	426900	Материјали за посебне намене	106	125
2300	**500000**	**ИЗДАЦИ ЗА НЕФИНАНСИЈСКУ ИМОВИНУ (2301 + 2323 + 2332 + 2335 + 2343)**		**53**
2301	**510000**	**ОСНОВНА СРЕДСТВА (2302 + 2307 + 2317 + 2319 + 2321)**		**53**
2307	**512000**	**МАШИНЕ И ОПРЕМА (од 2308 до 2316)**		**53**
2309	512200	Административна опрема		53

ИЗВЕШТАЈ О КАПИТАЛНИМ ИЗДАЦИМА И ПРИМАЊИМА

у периоду од **01.01.2023.** године до **31.12.2023.** године

Приказани само АОП који имају вредност

(У хиљадама динара)

Ознака ОП	Број конта	Опис	Износ	
			Претходна година	Текућа година
1	2	3	4	5
3067		**ИЗДАЦИ (3068 + 3114)**		**53**
3068	**500000**	**ИЗДАЦИ ЗА НЕФИНАНСИЈСКУ ИМОВИНУ (3069 + 3091 + 3100 + 3103 + 3111)**		**53**
3069	**510000**	**ОСНОВНА СРЕДСТВА (3070 + 3075 + 3085 + 3087 + 3089)**		**53**
3075	**512000**	**МАШИНЕ И ОПРЕМА (од 3076 до 3084)**		**53**
3077	512200	Административна опрема		53
3163		**МАЊАК ПРИМАЊА (3067 – 3001) > 0**		**53**

ИЗВЕШТАЈ О НОВЧАНИМ ТОКОВИМА

у периоду од **01.01.2023.** године до **31.12.2023.** године

Приказани само АОП који имају вредност

(У хиљадама динара)

Ознака ОП	Број конта	Опис	Износ	
			Претходна година	Текућа година
1	2	3	4	5
4001		**Н О В Ч А Н И П Р И Л И В И (4002 + 4106 + 4131)**	**2.765**	**2.731**
4002	**700000**	**ТЕКУЋИ ПРИХОДИ (4003 + 4047 + 4057 + 4069 + 4094 + 4099 + 4103)**	**2.765**	**2.731**
4057	**730000**	**ДОНАЦИЈЕ, ПОМОЋИ И ТРАНСФЕРИ (4058 + 4061 + 4066)**	**443**	
4066	**733000**	**ТРАНСФЕРИ ОД ДРУГИХ НИВОА ВЛАСТИ (4067 + 4068)**	**443**	
4067	733100	Текући трансфери од других нивоа власти	443	
4103	**790000**	**ПРИХОДИ ИЗ БУЏЕТА (4104)**	**2.322**	**2.731**
4104	**791000**	**ПРИХОДИ ИЗ БУЏЕТА (4105)**	**2.322**	**2.731**
4105	791100	Приходи из буџета	2.322	2.731
4171		**НОВЧАНИ ОДЛИВИ (4172 + 4340 + 4386)**	**2.765**	**2.731**
4172	**400000**	**ТЕКУЋИ РАСХОДИ (4173 + 4195 + 4240 + 4255 + 4279 + 4292 + 4308 + 4323)**	**2.765**	**2.678**
4173	**410000**	**РАСХОДИ ЗА ЗАПОСЛЕНЕ (4174 + 4176 + 4180 + 4182 + 4187 + 4189 + 4191 + 4193)**	**1.074**	**1.281**
4174	**411000**	**ПЛАТЕ, ДОДАЦИ И НАКНАДЕ ЗАПОСЛЕНИХ (ЗАРАДЕ) (4175)**	**706**	**762**
4175	411100	Плате, додаци и накнаде запослених	706	762
4176	**412000**	**СОЦИЈАЛНИ ДОПРИНОСИ НА ТЕРЕТ ПОСЛОДАВЦА (од 4177 до 4179)**	**114**	**115**
4177	412100	Допринос за пензијско и инвалидско осигурање	78	76
4178	412200	Допринос за здравствено осигурање	36	39
4182	**414000**	**СОЦИЈАЛНА ДАВАЊА ЗАПОСЛЕНИМА (од 4183 до 4186)**	**30**	**30**
4186	414400	Помоћ у медицинском лечењу запосленог или чланова уже породице и друге помоћи запосленом	30	30
4187	**415000**	**НАКНАДЕ ТРОШКОВА ЗА ЗАПОСЛЕНЕ (4188)**	**224**	**374**
4188	415100	Накнаде трошкова за запослене	224	374

Ознака ОП	Број конта	Опис	Износ	
			Претходна година	Текућа година
1	2	3	4	5
4195	**420000**	**КОРИШЋЕЊЕ УСЛУГА И РОБА (4196 + 4204 + 4210 + 4219 + 4227 + 4230)**	**1.691**	**1.397**
4196	**421000**	**СТАЛНИ ТРОШКОВИ (од 4197 до 4203)**	**163**	**195**
4197	421100	Трошкови платног промета и банкарских услуга	4	4
4198	421200	Енергетске услуге	47	53
4199	421300	Комуналне услуге	79	100
4200	421400	Услуге комуникација	33	38
4210	**423000**	**УСЛУГЕ ПО УГОВОРУ (од 4211 до 4218)**	**1.339**	**978**
4212	423200	Компјутерске услуге		4
4215	423500	Стручне услуге	1.190	743
4217	423700	Репрезентација	129	160
4218	423900	Остале опште услуге	20	71
4230	**426000**	**МАТЕРИЈАЛ (од 4231 до 4239)**	**189**	**224**
4231	426100	Административни материјал	20	19
4234	426400	Материјали за саобраћај	50	80
4238	426800	Материјали за одржавање хигијене и угоститељство	13	
4239	426900	Материјали за посебне намене	106	125
4340	**500000**	**ИЗДАЦИ ЗА НЕФИНАНСИЈСКУ ИМОВИНУ (4341 + 4363 + 4372 + 4375 + 4383)**		**53**
4341	**510000**	**ОСНОВНА СРЕДСТВА (4342 + 4347 + 4357 + 4359 + 4361)**		**53**
4347	**512000**	**МАШИНЕ И ОПРЕМА (од 4348 до 4356)**		**53**
4349	512200	Административна опрема		53
4437		**КОРИГОВАНИ ПРИЛИВИ ЗА ПРИМЉЕНА СРЕДСТВА У ОБРАЧУНУ (4001 + 4438)**	**2.765**	**2.731**
4439		**КОРИГОВАНИ ОДЛИВИ ЗА ИСПЛАЋЕНА СРЕДСТВА У ОБРАЧУНУ (4171 – 4440 + 4441)**	**2.765**	**2.731**
4442		**САЛДО ГОТОВИНЕ НА КРАЈУ ГОДИНЕ (4436 + 4437 – 4439)**	**0**	**0**

ИЗВЕШТАЈ О ИЗВРШЕЊУ БУЏЕТА

у периоду од **01.01.2023.** године до **31.12.2023.** године

Приказани само АОП који имају вредност

I. УКУПНИ ПРИХОДИ И ПРИМАЊА (У хиљадама динара)

Ознака ОП	Број конта	Опис	Износ планираних прихода и примања	Износ остварених прихода и примања							
				Укупно	Приходи и примања из буџета				Из донација и помоћи	Из осталих извора
					Републике	Аутономне покрајне	Општине / града	ОССО		
1	2	3	4	5	6	7	8	9	10	11
5001		**ТЕКУЋИ ПРИХОДИ И ПРИМАЊА ОД ПРОДАЈЕ НЕФИНАНСИЈСКЕ ИМОВИНЕ(5002 + 5106)**	**3.104**	**2.731**			**2.731**			
5002	**700000**	**ТЕКУЋИ ПРИХОДИ (5003 + 5047 + 5057 + 5069 + 5094 + 5099 + 5103)**	**3.104**	**2.731**			**2.731**			
5103	**790000**	**ПРИХОДИ ИЗ БУЏЕТА (5104)**	**3.104**	**2.731**			**2.731**			
5104	**791000**	**ПРИХОДИ ИЗ БУЏЕТА (5105)**	**3.104**	**2.731**			**2.731**			
5105	791100	Приходи из буџета	3.104	2.731			2.731			
5171		**УКУПНИ ПРИХОДИ И ПРИМАЊА (5001 + 5131)**	**3.104**	**2.731**			**2.731**			

II. УКУПНИ РАСХОДИ И ИЗДАЦИ

(У хиљадама динара)

Ознака ОП	Број конта	Опис	Износ планираних прихода и примања	Износ извршених расхода и издатака						
				Укупно	Расходи и издаци на терет буџета				Из донација и помоћи	Из осталих извора
					Републике	Аутономне покрајне	Општине / града	ОССО		
1	2	3	4	5	6	7	8	9	10	11
5172		**ТЕКУЋИ РАСХОДИ И ИЗДАЦИ ЗА НЕФИНАНСИЈСКЕ ИМОВИНЕ (5173 + 5341)**	**3.104**	**2.731**			**2.731**			
5173	**400000**	**ТЕКУЋИ РАСХОДИ (5174 + 5196 + 5241 + 5256 + 5280 + 5293 + 5309 + 5324)**	**3.049**	**2.678**			**2.678**			
5174	**410000**	**РАСХОДИ ЗА ЗАПОСЛЕНЕ (5175 + 5177 + 5181 + 5183 + 5188 + 5190 + 5192 + 5194)**	**1.341**	**1.281**			**1.281**			
5175	**411000**	**ПЛАТЕ, ДОДАЦИ И НАКНАДЕ ЗАПОСЛЕНИХ (ЗАРАДЕ) (5176)**	**800**	**762**			**762**			
5176	411100	Плате, додаци и накнаде запослених	800	762			762			
5177	**412000**	**СОЦИЈАЛНИ ДОПРИНОСИ НА ТЕРЕТ ПОСЛОДАВЦА (од 5178 до 5180)**	**121**	**115**			**115**			
5178	412100	Допринос за пензијско и инвалидско осигурање	80	76			76			
5179	412200	Допринос за здравствено осигурање	41	39			39			
5183	**414000**	**СОЦИЈАЛНА ДАВАЊА ЗАПОСЛЕНИМА (од 5184 до 5187)**	**35**	**30**			**30**			
5187	414400	Помоћ у медицинском лечењу запосленог или чланова уже породице и друге помоћи запосленом	35	30			30			
5188	**415000**	**НАКНАДА ТРОШКОВА ЗА ЗАПОСЛЕНЕ (5189)**	**385**	**374**			**374**			
5189	415100	Накнаде трошкова за запослене	385	374			374			
5196	**420000**	**КОРИШЋЕЊЕ УСЛУГА И РОБА (5197 + 5205 + 5211 + 5220 + 5228 + 5231)**	**1.708**	**1.397**			**1.397**			
5197	**421000**	**СТАЛНИ ТРОШКОВИ (од 5198 до 5204)**	**324**	**195**			**195**			
5198	421100	Трошкови платног промета и банкарских услуга	10	4			4			
5199	421200	Енергетске услуге	80	53			53			
5200	421300	Комуналне услуге	177	100			100			
5201	421400	Услуге комуникација	57	38			38			
5211	**423000**	**УСЛУГЕ ПО УГОВОРУ (од 5212 до 5219)**	**1.134**	**978**			**978**			
5213	423200	Компјутерске услуге	4	4			4			
5216	423500	Стручне услуге	850	743			743			
5218	423700	Репрезентација	200	160			160			
5219	423900	Остале опште услуге	80	71			71			
5231	**426000**	**МАТЕРИЈАЛ (од 5232 до 5240)**	**250**	**224**			**224**			
5232	426100	Административни материјал	25	19			19			
5235	426400	Материјали за саобраћај	80	80			80			
5239	426800	Материјали за одржавање хигијене и угоститељство	20							
5240	426900	Материјали за посебне намене	125	125			125			
5341	**500000**	**ИЗДАЦИ ЗА НЕФИНАНСИЈСКУ ИМОВИНУ (5342 + 5364 + 5373 + 5376 + 5384)**	**55**	**53**			**53**			
5342	**510000**	**ОСНОВНА СРЕДСТВА (5343 + 5348 + 5358 + 5360 + 5362)**	**55**	**53**			**53**			
5348	**512000**	**МАШИНЕ И ОПРЕМА (од 5349 до 5357)**	**55**	**53**			**53**			
5350	512200	Административна опрема	55	53			53			
5435		**УКУПНИ РАСХОДИ И ИЗДАЦИ (5172 + 5387)**	**3.104**	**2.731**			**2.731**			

III. УТВРЂИВАЊЕ РЕЗУЛТАТА (У хиљадама динара)

Ознака ОП	Број конта	Опис	Износ планираних прихода и примања	Остварени приходи и примања / расходи и издаци						
				Укупно (од 6 до 11)	Из буџета				Из донација и помоћи	Из осталих извора
					Републике	Аутономне покрајне	Општине / града	ОССО		
1	2	3	4	5	6	7	8	9	10	11
5436		ТЕКУЋИ ПРИХОДИ И ПРИМАЊА ОД ПРОДАЈЕ НЕФИНАНСИЈСКЕ ИМОВИНЕ (5001)	3.104	2.731			2.731			
5437		ТЕКУЋИ РАСХОДИ И ИЗДАЦИ ЗА НЕФИНАНСИЈСКУ ИМОВИНУ (5172)	3.104	2.731			2.731			

Датум **26.02.2024.** године Лице одговорно за попуњавање обрасца _____ Наредбодавац _____

Назив ФИ	GFI-2023-08864-1
Назив КЈС	08864 - MESNA ZAJEDNICA KEVI KEVI
Назив надређеног КЈС	71095 - ОПШТИНА СЕНТА-МЕСНЕ ЗАЈЕДНИЦЕ
Период извештавања	01.01.2023 - 31.12.2023
JCOH хешсума	f463cd538fc27137869d4ded209c6751

ELEONORA DOBO
Digitally signed by ELEONORA DOBO
Date: 2024.02.26 11:53:23 +01'00'

Лице одговорно за попуњавање обрасца

ERVIN SIĐI 011593366 Auth
Digitally signed by ERVIN SIĐI 011593366 Auth
Date: 2024.02.26 11:55:13 +01'00'

Наредбодавац

Датум преузимања 26.02.2024

129.

На основу члана 73. став 2. Закона о локалној самоуправи (“Службени гласник Републике Србије”, број 129/06, 83/2014- др. закон, 47/2018 и 111/2021 - др. закон) и члана 45. став 1. тачка 65. Статута општине Сента („Службени лист општине Сента“, бр. 4/2019), на основу члана 89. Одлуке о месним заједницама на територији општине Сента („Службени лист општине Сента“ бр.12/2021), Скупштина општине Сента на седници одржаној дана 27. новембра 2024. године, донела је

З А К Љ У Ч А К
О УСВАЈАЊУ ГОДИШЊЕГ ИЗВЕШТАЈА О РАДУ МЕСНЕ ЗАЈЕДНИЦЕ „ТОРЊОШ“ ЗА 2023. ГОДИНУ

I.

УСВАЈА СЕ Годишњи извештај о раду Месне заједнице „Торњош“ за 2023. годину.

II.

Овај Закључак објавити у „Службеном листу општине Сента“.

Република Србија
Аутономна Покрајина Војводина
Општина Сента
Скупштина Општине Сента
Број: 000833843 2024 08858 001 000 000 001
Дана: 27. новембра 2024. године
С е н т а

Председник Скупштине општине Сента
Веселин Петровић с.р.

О б р а з л о ж е њ е

Месна заједница „Торњош“ је дана 04. 03. 2024. године доставила Извештај о раду Месне заједнице „Торњош“ за 2023.годину.

На основу члана 73. став 2. Закона о локалној самоуправи (“Службени гласник Републике Србије”, број 129/06, 83/2014- др. закон, 47/2018 и 111/2021 - др. закон) „Скупштина општине, односно скупштина града, одлучује уз претходно прибављено мишљење грађана, о образовању, подручју за које се образује, промени подручја и укидању месних заједница и других облика месне самоуправе.“

На основу члана 45. став 1. тачка 65. Статута општине Сента („Службени лист општине Сента“, бр. 4/2019), прописано је да Скупштина општине „ уз претходно прибављено

мишљење грађана одлучује о образовању, подручју и укидању месних заједница и других облика месне самоуправе“.

Одредбом члана 89. Одлуке о месним заједницама на територији општине Сента („Службени лист општине Сента“ бр.12/2021) је прописано да „ Савет месне заједнице је дужан да најкасније до 30. марта текуће године, достави Општинском већу и Скупштини општине извештај о свом раду и реализацији програма за прошлу годину, као извештај о коришћењу средстава које им је Општина пренела.“

Општинско веће општине Сента, као овлашћени предлагач аката које доноси Скупштина општине Сента, утврдило је предлог Закључка о усвајању Годишњег извештаја о раду Месне заједнице „Торњош“ за 2023. годину и упутило је Скупштини општине Сента на разматрање и усвајање.

РЕПУБЛИКА СРБИЈА
АУТОНОМНА ПОКРАЈИНА ВОЈВОДИНА
ОПШТИНА СЕНТА
МЕСНА ЗАЈЕДНИЦА „ТОРЊОШ“

Број:5/2024 -ИД-5/2024

Датум:23.02.2024.год.ТОРЊОШ

ПРЕДСЕДНИКУ СКУПШТИНЕ ОПШТИНЕ СЕНТЕ

ПРЕДМЕТ:ИЗВЕШТАЈ О РАДУ МЕСНЕ ЗАЈЕДНИЦЕ „ТОРЊОШ“

ЗА 2023-ГОДИНУ

-Месна Заједница „Торњош“ током 2023-године обављала је следеће активности:

1.Одржавање животне средине и околине.су вршене

-Извршене су следеће активности:

Чишћење јавних површина од смеће,од лишћа,кошење траве и шибља, окопавање башта,и чишћење од корова.

Наведене активности су се вршене континуирано током целе године.

За извршење тих послова користили смо разну опрему и механизацију, као што су трактори,косачице,тримери,моторне тестере, и разне ручне алате.Током зимских месеца по потреби вршено је и чишћење јавних површина од снежних падавина.

-Под јавним површинама на територији МЗ „Торњош“ подразумевају се:

аутобуска станица,дечје игралиште,јавни парк,пијаца,футбалско игралиште ван употребе (посађени су храстови) и површине у центру насеља. Величина наведених површина се креће између 17.000м2и 20.000м2 укупно.Током прошле године посадили смо и „тополе“у з амени исушених дрвета у улици Дежеа Костолањија.

2.Провера и санација јавног осветљења.

-Ову активост смо вршили по потреби у вечерњим сатима,и списак неправилних сијалица је била достављена јавном предузећу „Елгас“и по потреби један радник из Месне Заједнице је био присутан приликом замене неисправних сијалица.

3. Пружање услуге грађанима

-Канцеларија Месне Заједнице је отворена сваког радног дана између 6.30-14.30 сати.

Грађанима пружамо следеће услуге:

-Фотокопирање докумената,(лична карта,здравствена књижица,изводи из матичних књига,пасоше за стоку итд), очитавања и скенирања истих,

-комуникација са јавним органима,институцијама

-Разна врста информисањ,саветовања

4.Сарадња са другим органима ,институцијама

-Месна Заједница има дугогошишњу сарадњу са Окружним Затвором из Суботице.У оквиру програма „алтернативних санкција“осуђени обављају

друштвено корисног рада у Месној Заједници (комунални послови)овај програм годишње обухвата 5 до 7 осуђених лица.У просеку канцеларију посећује од 5 до 10 грађанина.

-У згради Месне Заједнице отворена је нова канцеларија Референта Руралног Развоја Удружења Пољопривредника Сенте,која обавља комплетне услуге пољопривредним произвођачима,(обнова газдинства,промена сетвеног плана,захтеве за подстицаје итд).

Прошле године у сарадњи са Општинском Управом Сенте извршена је санација атарских путева у дужини од 600 метара (асфалтирање)

5.Остале активности и рад органа месне заједнице

-Током 2023 године била је одржана 32-га традиционална манифестација „освећења хлеба“ манифестацуја је трајала 2 дана праћено са разним културним и спортским догађајима и са присуством 300-400 посетилаца.

-Месна заједница има своју ФБ-страницу ,где су биле објављене информације од општег значаја.

- Током 2023 године Савет Месне Заједнице одржала 4 састанка,где су биле донете одлуке,и расправе од елементарног значаја за Месну Заједницу.

ПРИЛОГ:ФИНАНСИЈСКИ ИЗВЕШТАЈ ЗА 2023 ГОДИНУ.

Секретар Месне Заједнице Торњош Нађ Атила

	08867		46630	71095		
Врста посла	Јединствени број КБС		Седиште УТ	Надлежни директни		

НАЗИВ КОРИСНИКА БУЏЕТСКИХ СРЕДСТАВА
MESNA ZAJEDNICA TORNJOŠ TORNJOŠ

ИЗВРШЕЊЕ БУЏЕТА РЕПУБЛИКЕ СРБИЈЕ

СЕДИШТЕ: **SENTA** МАТИЧНИ БРОЈ: **08737223**

ПИБ: **101103384**

НАЗИВ НАДЛЕЖНОГ ДИРЕКТНОГ КОРИСНИКА БУЏЕТСКИХ СРЕДСТАВА
ОПШТИНА СЕНТА-МЕСНЕ ЗАЈЕДНИЦЕ

БИЛАНС СТАЊА - АКТИВА

на дан **31.12.2023.** године

Приказани само АОП који имају вредност

(У хиљадама динара)

Ознака ОП	Број конта	Опис	Износ из претходне године (почетно стање)	Износ текуће године		
				Бруто	Исправка вредности	Нето (5-6)
1	2	3	4	5	6	7
1001	**000000**	**НЕФИНАНСИЈСКА ИМОВИНА (1002 + 1020)**		**45**	**45**	
1002	**010000**	**НЕФИНАНСИЈСКА ИМОВИНА У СТАЛНИМ СРЕДСТВИМА (1003 + 1007 + 1009 + 1011 + 1015 + 1018)**		**45**	**45**	
1015	**015000**	**НЕФИНАНСИЈСКА ИМОВИНА У ПРИПРЕМИ И АВАНСИ (1016 + 1017)**		**45**	**45**	
1016	015100	Нефинансијска имовина у припреми		45	45	
1028	**100000**	**ФИНАНСИЈСКА ИМОВИНА (1029 + 1049 + 1067)**	**131**	**2.645**	**2.476**	**169**
1049	**120000**	**НОВЧАНА СРЕДСТВА, ПЛЕМЕНИТИ МЕТАЛИ, ХАРТИЈЕ ОД ВРЕДНОСТИ, ПОТРАЖИВАЊА И КРАТКОРОЧНИ ПЛАСМАНИ (1050 + 1060 + 1062)**	**32**	**210**	**205**	**5**
1062	**123000**	**КРАТКОРОЧНИ ПЛАСМАНИ(од 1063 до 1066)**	**32**	**210**	**205**	**5**
1064	123200	Дати аванси, депозити и кауције	32	210	205	5
1067	**130000**	**АКТИВНА ВРЕМЕНСКА РАЗГРАНИЧЕЊА (1068)**	**99**	**2.435**	**2.271**	**164**
1068	**131000**	**АКТИВНА ВРЕМЕНСКА РАЗГРАНИЧЕЊА (од 1069 до 1071)**	**99**	**2.435**	**2.271**	**164**
1070	131200	Обрачунати неплаћени расходи и издаци	99	2.435	2.271	164
1072		**УКУПНА АКТИВА (1001 + 1028)**	**131**	**2.690**	**2.521**	**169**

БИЛАНС СТАЊА - ПАСИВА

на дан **31.12.2023.** године

Приказани само АОП који имају вредност

(У хиљадама динара)

Ознака ОП	Број конта	Опис	Износ	
			Претходна година	Текућа година
1	2	3	4	5
1074	**200000**	**ОБАВЕЗЕ (1075 + 1099 + 1118 + 1173 + 1198 + 1212)**	**131**	**169**
1118	**230000**	**ОБАВЕЗЕ ПО ОСНОВУ РАСХОДА ЗА ЗАПОСЛЕНЕ (1119 + 1125 + 1131 + 1137 + 1141+ 1147 + 1153 + 1161 + 1167)**	**71**	**149**
1119	**231000**	**ОБАВЕЗЕ ЗА ПЛАТЕ И ДОДАТКЕ (од 1120 до 1124)**	**54**	**121**
1120	231100	Обавезе за нето плате и додатке	38	87
1121	231200	Обавезе по основу пореза на плате и додатке	4	8
1122	231300	Обавезе по основу доприноса за пензијско и инвалидско осигурање на плате и додатке	8	18
1123	231400	Обавезе по основу доприноса за здравствено осигурање на плате и додатке	3	7
1124	231500	Обавезе по основу доприноса за незапосленост на плате и додатке	1	1
1125	**232000**	**ОБАВЕЗЕ ПО ОСНОВУ НАКНАДА ЗАПОСЛЕНИМА (од 1126 до 1130)**	**8**	**8**
1126	232100	Обавезе по основу нето накнада запосленима	8	8
1137	**234000**	**ОБАВЕЗЕ ПО ОСНОВУ СОЦИЈАЛНИХ ДОПРИНОСА НА ТЕРЕТ ПОСЛОДАВЦА (од 1138 до 1140)**	**9**	**20**
1138	234100	Обавезе по основу доприноса за пензијско и инвалидско осигурање на терет послодавца	6	13
1139	234200	Обавезе по основу доприноса за здравствено осигурање на терет послодавца	3	7
1198	**250000**	**ОБАВЕЗЕ ИЗ ПОСЛОВАЊА (1199 + 1203 + 1206 + 1208)**	**28**	**15**
1203	**252000**	**ОБАВЕЗЕ ПРЕМА ДОБАВЉАЧИМА (1204 + 1205)**	**20**	**6**
1204	252100	Добављачи у земљи	20	6
1208	**254000**	**ОСТАЛЕ ОБАВЕЗЕ (1209 до 1211)**	**8**	**9**
1211	254900	Остале обавезе из пословања	8	9
1212	**290000**	**ПАСИВНА ВРЕМЕНСКА РАЗГРАНИЧЕЊА (1213)**	**32**	**5**
1213	**291000**	**ПАСИВНА ВРЕМЕНСКА РАЗГРАНИЧЕЊА (од 1214 до 1217)**	**32**	**5**
1215	291200	Разграничени плаћени расходи и издаци	32	5
1239		**УКУПНА ПАСИВА (1074 + 1218)**	**131**	**169**

БИЛАНС ПРИХОДА И РАСХОДА

у периоду од **01.01.2023.** године до **31.12.2023.** године

Приказани само АОП који имају вредност

(У хиљадама динара)

Ознака ОП	Број конта	Опис	Износ	
			Претходна година	Текућа година
1	2	3	4	5
2001		**ТЕКУЋИ ПРИХОДИ И ПРИМАЊА ОД ПРОДАЈЕ НЕФИНАНСИЈСКЕ ИМОВИНЕ (2002 + 2106)**	**2.013**	**2.245**
2002	**700000**	**ТЕКУЋИ ПРИХОДИ (2003 + 2047 + 2057 + 2069 + 2094 + 2099 + 2103)**	**2.013**	**2.245**
2103	**790000**	**ПРИХОДИ ИЗ БУЏЕТА (2104)**	**2.013**	**2.245**
2104	**791000**	**ПРИХОДИ ИЗ БУЏЕТА (2105)**	**2.013**	**2.245**
2105	791100	Приходи из буџета	2.013	2.245
2131		**ТЕКУЋИ РАСХОДИ И ИЗДАЦИ ЗА НЕФИНАНСИЈСКУ ИМОВИНУ (2132 + 2300)**	**2.013**	**2.245**
2132	**400000**	**ТЕКУЋИ РАСХОДИ (2133 + 2155 + 2200 + 2215 + 2239 + 2252 + 2268 + 2283)**	**2.013**	**2.200**
2133	**410000**	**РАСХОДИ ЗА ЗАПОСЛЕНЕ (2134 + 2136 + 2140 + 2142 + 2147 + 2149 + 2151 + 2153)**	**1.710**	**1.771**
2134	**411000**	**ПЛАТЕ, ДОДАЦИ И НАКНАДЕ ЗАПОСЛЕНИХ (ЗАРАДЕ) (2135)**	**1.301**	**1.414**
2135	411100	Плате, додаци и накнаде запослених	1.301	1.414
2136	**412000**	**СОЦИЈАЛНИ ДОПРИНОСИ НА ТЕРЕТ ПОСЛОДАВЦА (од 2137 до 2139)**	**210**	**214**
2137	412100	Допринос за пензијско и инвалидско осигурање	143	141
2138	412200	Допринос за здравствено осигурање	67	73
2142	**414000**	**СОЦИЈАЛНА ДАВАЊА ЗАПОСЛЕНИМА (од 2143 до 2146)**	**60**	**70**
2146	414400	Помоћ у медицинском лечењу запосленог или чланова уже породице и друге помоћи запосленом	60	70
2147	**415000**	**НАКНАДЕ ТРОШКОВА ЗА ЗАПОСЛЕНЕ (2148)**	**139**	**73**
2148	415100	Накнаде трошкова за запослене	139	73
2155	**420000**	**КОРИШЋЕЊЕ УСЛУГА И РОБА (2156 + 2164 + 2170 + 2179 + 2187 + 2190)**	**303**	**429**
2156	**421000**	**СТАЛНИ ТРОШКОВИ (од 2157 до 2163)**	**55**	**55**
2157	421100	Трошкови платног промета и банкарских услуга	3	3
2158	421200	Енергетске услуге	33	31
2159	421300	Комуналне услуге	4	3
2160	421400	Услуге комуникација	15	18
2164	**422000**	**ТРОШКОВИ ПУТОВАЊА (од 2165 до 2169)**	**36**	**35**
2165	422100	Трошкови службених путовања у земљи	36	35
2170	**423000**	**УСЛУГЕ ПО УГОВОРУ (од 2171 до 2178)**	**45**	**148**
2177	423700	Репрезентација	45	148
2179	**424000**	**СПЕЦИЈАЛИЗОВАНЕ УСЛУГЕ (од 2180 до 2186)**	**43**	**57**
2186	424900	Остале специјализоване услуге	43	57
2190	**426000**	**МАТЕРИЈАЛ (од 2191 до 2199)**	**124**	**134**
2191	426100	Административни материјал	6	14
2192	426200	Материјали за пољопривреду		4
2194	426400	Материјали за саобраћај	76	61
2198	426800	Материјали за одржавање хигијене и угоститељство	1	1
2199	426900	Материјали за посебне намене	41	54
2300	**500000**	**ИЗДАЦИ ЗА НЕФИНАНСИЈСКУ ИМОВИНУ (2301 + 2323 + 2332 + 2335 + 2343)**		**45**
2301	**510000**	**ОСНОВНА СРЕДСТВА (2302 + 2307 + 2317 + 2319 + 2321)**		**45**
2307	**512000**	**МАШИНЕ И ОПРЕМА (од 2308 до 2316)**		**45**
2309	512200	Административна опрема		45

ИЗВЕШТАЈ О КАПИТАЛНИМ ИЗДАЦИМА И ПРИМАЊИМА

у периоду од **01.01.2023.** године до **31.12.2023.** године

Приказани само АОП који имају вредност

(У хиљадама динара)

Ознака ОП	Број конта	Опис	Износ	
			Претходна година	Текућа година
1	2	3	4	5
3067		**ИЗДАЦИ (3068 + 3114)**		**45**
3068	**500000**	**ИЗДАЦИ ЗА НЕФИНАНСИЈСКУ ИМОВИНУ (3069 + 3091 + 3100 + 3103 + 3111)**		**45**
3069	**510000**	**ОСНОВНА СРЕДСТВА (3070 + 3075 + 3085 + 3087 + 3089)**		**45**
3075	**512000**	**МАШИНЕ И ОПРЕМА (од 3076 до 3084)**		**45**
3077	512200	Административна опрема		45
3163		**МАЊАК ПРИМАЊА (3067 – 3001) > 0**		**45**

ИЗВЕШТАЈ О НОВЧАНИМ ТОКОВИМА

у периоду од **01.01.2023.** године до **31.12.2023.** године

Приказани само АОП који имају вредност

(У хиљадама динара)

Ознака ОП	Број конта	Опис	Износ	
			Претходна година	Текућа година
1	2	3	4	5
4001		**Н О В Ч А Н И П Р И Л И В И (4002 + 4106 + 4131)**	**2.013**	**2.245**
4002	**700000**	**ТЕКУЋИ ПРИХОДИ (4003 + 4047 + 4057 + 4069 + 4094 + 4099 + 4103)**	**2.013**	**2.245**
4103	**790000**	**ПРИХОДИ ИЗ БУЏЕТА (4104)**	**2.013**	**2.245**
4104	**791000**	**ПРИХОДИ ИЗ БУЏЕТА (4105)**	**2.013**	**2.245**
4105	791100	Приходи из буџета	2.013	2.245
4171		**НОВЧАНИ ОДЛИВИ (4172 + 4340 + 4386)**	**2.013**	**2.245**
4172	**400000**	**ТЕКУЋИ РАСХОДИ (4173 + 4195 + 4240 + 4255 + 4279 + 4292 + 4308 + 4323)**	**2.013**	**2.200**
4173	**410000**	**РАСХОДИ ЗА ЗАПОСЛЕНЕ (4174 + 4176 + 4180 + 4182 + 4187 + 4189 + 4191 + 4193)**	**1.710**	**1.771**
4174	**411000**	**ПЛАТЕ, ДОДАЦИ И НАКНАДЕ ЗАПОСЛЕНИХ (ЗАРАДЕ) (4175)**	**1.301**	**1.414**
4175	411100	Плате, додаци и накнаде запослених	1.301	1.414
4176	**412000**	**СОЦИЈАЛНИ ДОПРИНОСИ НА ТЕРЕТ ПОСЛОДАВЦА (од 4177 до 4179)**	**210**	**214**
4177	412100	Допринос за пензијско и инвалидско осигурање	143	141
4178	412200	Допринос за здравствено осигурање	67	73
4182	**414000**	**СОЦИЈАЛНА ДАВАЊА ЗАПОСЛЕНИМА (од 4183 до 4186)**	**60**	**70**
4186	414400	Помоћ у медицинском лечењу запосленог или чланова уже породице и друге помоћи запосленом	60	70
4187	**415000**	**НАКНАДЕ ТРОШКОВА ЗА ЗАПОСЛЕНЕ (4188)**	**139**	**73**
4188	415100	Накнаде трошкова за запослене	139	73
4195	**420000**	**КОРИШЋЕЊЕ УСЛУГА И РОБА (4196 + 4204 + 4210 + 4219 + 4227 + 4230)**	**303**	**429**
4196	**421000**	**СТАЛНИ ТРОШКОВИ (од 4197 до 4203)**	**55**	**55**
4197	421100	Трошкови платног промета и банкарских услуга	3	3

Ознака ОП	Број конта	Опис	Износ	
			Претходна година	Текућа година
1	2	3	4	5
4198	421200	Енергетске услуге	33	31
4199	421300	Комуналне услуге	4	3
4200	421400	Услуге комуникација	15	18
4204	**422000**	**ТРОШКОВИ ПУТОВАЊА (од 4205 до 4209)**	**36**	**35**
4205	422100	Трошкови службених путовања у земљи	36	35
4210	**423000**	**УСЛУГЕ ПО УГОВОРУ (од 4211 до 4218)**	**45**	**148**
4217	423700	Репрезентација	45	148
4219	**424000**	**СПЕЦИЈАЛИЗОВАНЕ УСЛУГЕ (од 4220 до 4226)**	**43**	**57**
4226	424900	Остале специјализоване услуге	43	57
4230	**426000**	**МАТЕРИЈАЛ (од 4231 до 4239)**	**124**	**134**
4231	426100	Административни материјал	6	14
4232	426200	Материјали за пољопривреду		4
4234	426400	Материјали за саобраћај	76	61
4238	426800	Материјали за одржавање хигијене и угоститељство	1	1
4239	426900	Материјали за посебне намене	41	54
4340	**500000**	**ИЗДАЦИ ЗА НЕФИНАНСИЈСКУ ИМОВИНУ (4341 + 4363 + 4372 + 4375 + 4383)**		**45**
4341	**510000**	**ОСНОВНА СРЕДСТВА (4342 + 4347 + 4357 + 4359 + 4361)**		**45**
4347	**512000**	**МАШИНЕ И ОПРЕМА (од 4348 до 4356)**		**45**
4349	512200	Административна опрема		45
4437		**КОРИГОВАНИ ПРИЛИВИ ЗА ПРИМЉЕНА СРЕДСТВА У ОБРАЧУНУ (4001 + 4438)**	**2.013**	**2.245**
4439		**КОРИГОВАНИ ОДЛИВИ ЗА ИСПЛАЋЕНА СРЕДСТВА У ОБРАЧУНУ (4171 – 4440 + 4441)**	**2.013**	**2.245**
4442		**САЛДО ГОТОВИНЕ НА КРАЈУ ГОДИНЕ (4436 + 4437 – 4439)**	**0**	**0**

ИЗВЕШТАЈ О ИЗВРШЕЊУ БУЏЕТА

у периоду од **01.01.2023.** године до **31.12.2023.** године

Приказани само АОП који имају вредност

I. УКУПНИ ПРИХОДИ И ПРИМАЊА (У хиљадама динара)

Ознака ОП	Број конта	Опис	Износ планираних прихода и примања	Износ остварених прихода и примања							
				Укупно (од 6 до 11)	Приходи и примања из буџета				Из донација и помоћи	Из осталих извора
					Републике	Аутономне покрајне	Општине / града	ОССО		
1	2	3	4	5	6	7	8	9	10	11
5001		**ТЕКУЋИ ПРИХОДИ И ПРИМАЊА ОД ПРОДАЈЕ НЕФИНАНСИЈСКЕ ИМОВИНЕ(5002 + 5106)**	**2.459**	**2.245**			**2.245**			
5002	**700000**	**ТЕКУЋИ ПРИХОДИ (5003 + 5047 + 5057 + 5069 + 5094 + 5099 + 5103)**	**2.459**	**2.245**			**2.245**			
5103	**790000**	**ПРИХОДИ ИЗ БУЏЕТА (5104)**	**2.459**	**2.245**			**2.245**			
5104	**791000**	**ПРИХОДИ ИЗ БУЏЕТА (5105)**	**2.459**	**2.245**			**2.245**			
5105	791100	Приходи из буџета	2.459	2.245			2.245			
5171		**УКУПНИ ПРИХОДИ И ПРИМАЊА (5001 + 5131)**	**2.459**	**2.245**			**2.245**			

II. УКУПНИ РАСХОДИ И ИЗДАЦИ (У хиљадама динара)

Ознака ОП	Број конта	Опис	Износ планираних прихода и примања	Износ извршених расхода и издатака							
				Укупно (од 6 до 11)	Расходи и издаци на терет буџета				Из донација и помоћи	Из осталих извора
					Републике	Аутономне покрајне	Општине / града	ОССО		
1	2	3	4	5	6	7	8	9	10	11
5172		**ТЕКУЋИ РАСХОДИ И ИЗДАЦИ ЗА НЕФИНАНСИЈСКЕ ИМОВИНЕ (5173 + 5341)**	**2.459**	**2.245**			**2.245**			
5173	**400000**	**ТЕКУЋИ РАСХОДИ (5174 + 5196 + 5241 + 5256 + 5280 + 5293 + 5309 + 5324)**	**2.414**	**2.200**			**2.200**			
5174	**410000**	**РАСХОДИ ЗА ЗАПОСЛЕНЕ (5175 + 5177 + 5181 + 5183 + 5188 + 5190 + 5192 + 5194)**	**1.851**	**1.771**			**1.771**			
5175	**411000**	**ПЛАТЕ, ДОДАЦИ И НАКНАДЕ ЗАПОСЛЕНИХ (ЗАРАДЕ) (5176)**	**1.460**	**1.414**			**1.414**			
5176	411100	Плате, додаци и накнаде запослених	1.460	1.414			1.414			
5177	**412000**	**СОЦИЈАЛНИ ДОПРИНОСИ НА ТЕРЕТ ПОСЛОДАВЦА (од 5178 до 5180)**	**221**	**214**			**214**			
5178	412100	Допринос за пензијско и инвалидско осигурање	146	141			141			
5179	412200	Допринос за здравствено осигурање	75	73			73			
5183	**414000**	**СОЦИЈАЛНА ДАВАЊА ЗАПОСЛЕНИМА (од 5184 до 5187)**	**70**	**70**			**70**			
5187	414400	Помоћ у медицинском лечењу запосленог или чланова уже породице и друге помоћи запосленом	70	70			70			
5188	**415000**	**НАКНАДА ТРОШКОВА ЗА ЗАПОСЛЕНЕ (5189)**	**100**	**73**			**73**			
5189	415100	Накнаде трошкова за запослене	100	73			73			
5196	**420000**	**КОРИШЋЕЊЕ УСЛУГА И РОБА (5197 + 5205 + 5211 + 5220 + 5228 + 5231)**	**563**	**429**			**429**			
5197	**421000**	**СТАЛНИ ТРОШКОВИ (од 5198 до 5204)**	**98**	**55**			**55**			
5198	421100	Трошкови платног промета и банкарских услуга	6	3			3			
5199	421200	Енергетске услуге	59	31			31			
5200	421300	Комуналне услуге	15	3			3			
5201	421400	Услуге комуникација	18	18			18			
5205	**422000**	**ТРОШКОВИ ПУТОВАЊА (од 5206 до 5210)**	**50**	**35**			**35**			
5206	422100	Трошкови службених путовања у земљи	50	35			35			
5211	**423000**	**УСЛУГЕ ПО УГОВОРУ (од 5212 до 5219)**	**150**	**148**			**148**			
5218	423700	Репрезентација	150	148			148			
5220	**424000**	**СПЕЦИЈАЛИЗОВАНЕ УСЛУГЕ (од 5221 до 5227)**	**60**	**57**			**57**			
5227	424900	Остале специјализоване услуге	60	57			57			
5231	**426000**	**МАТЕРИЈАЛ (од 5232 до 5240)**	**205**	**134**			**134**			
5232	426100	Административни материјал	25	14			14			
5233	426200	Материјали за пољопривреду	10	4			4			
5235	426400	Материјали за саобраћај	80	61			61			
5239	426800	Материјали за одржавање хигијене и угоститељство	20	1			1			
5240	426900	Материјали за посебне намене	70	54			54			
5341	**500000**	**ИЗДАЦИ ЗА НЕФИНАНСИЈСКУ ИМОВИНУ (5342 + 5364 + 5373 + 5376 + 5384)**	**45**	**45**			**45**			
5342	**510000**	**ОСНОВНА СРЕДСТВА (5343 + 5348 + 5358 + 5360 + 5362)**	**45**	**45**			**45**			

Ознака ОП	Број конта	Опис	Износ планираних прихода и примања	Износ извршених расхода и издатака							
				Укупно (од 6 до 11)	Расходи и издаци на терет буџета				Из донација и помоћи	Из осталих извора
					Републике	Аутономне покрајне	Општине / града	ОССО		
1	2	3	4	5	6	7	8	9	10	11
5348	**512000**	**МАШИНЕ И ОПРЕМА (од 5349 до 5357)**	**45**	**45**			**45**			
5350	512200	Административна опрема	45	45			45			
5435		**УКУПНИ РАСХОДИ И ИЗДАЦИ (5172 + 5387)**	**2.459**	**2.245**			**2.245**			

III. УТВРЂИВАЊЕ РЕЗУЛТАТА (У хиљадама динара)

Ознака ОП	Број конта	Опис	Износ планираних прихода и примања	Остварени приходи и примања / расходи и издаци						
				Укупно (од 6 до 11)	Из буџета				Из донација и помоћи	Из осталих извора
					Републике	Аутономне покрајне	Општине / града	ОССО		
1	2	3	4	5	6	7	8	9	10	11
5436		**ТЕКУЋИ ПРИХОДИ И ПРИМАЊА ОД ПРОДАЈЕ НЕФИНАНСИЈСКЕ ИМОВИНЕ (5001)**	**2.459**	**2.245**			**2.245**			
5437		**ТЕКУЋИ РАСХОДИ И ИЗДАЦИ ЗА НЕФИНАНСИЈСКУ ИМОВИНУ (5172)**	**2.459**	**2.245**			**2.245**			

Датум **26.02.2024.** године

Лице одговорно за попуњавање обрасца

_____

Наредбодавац

_____

РЕПУБЛИКА СРБИЈА
МИНИСТАРСТВО ФИНАНСИЈА
УПРАВА ЗА ТРЕЗОР

Информациони систем за подношење финансијских извештаја

Назив ФИ	GFI-2023-08867-1
Назив КЈС	08867 - MESNA ZAJEDNICA TORNJOŠ TORNJOŠ
Назив надређеног КЈС	71095 - ОПШТИНА СЕНТА-МЕСНЕ ЗАЈЕДНИЦЕ
Период извештавања	01.01.2023 - 31.12.2023
JCOH хеш-сума	a235047bc7fb69ea04470659230a08c1

ELEONORA DOBO
Digitally signed by ELEONORA DOBO
Date: 2024.02.26 09:17:18 +01'00'

Лице одговорно за попуњавање обрасца

ŽOLT HUSAR 012931952 Auth
Digitally signed by ŽOLT HUSAR 012931952 Auth
Date: 2024.02.26 09:19:32 +01'00'

Наредбодавац

Датум преузимања 26.02.2024

130.

На основу члана 30. став 6. Закона о предшколском васпитању и образовању („Службени гласник РС“, 8/2010, 101/2017, 113/2017 - др. закон, 95/2018 - др. закон, 10/2019, 86/2019 - др. закон, 157/2020 - др. закон, 123/2021 - др. закон и 129/2021), члана 32. став 1. тачка 20) Закона о локалној самоуправи („Службени гласник РС“, бр. 129/2007, 83/2014 - др. закон, 101/2016 - др. закон, 47/2018 и 111/2021 - др. закон), члана 45. став 1. тачка 89) Статута општине Сента („Службени лист општине Сента“, бр. 4/2019) и члана 7. став 1. алинеја 9. Одлуке о оснивању Дечјег вртића „Снежана-Hófehérke“ у Сенти („Службени лист општине Сента“, бр. 25/2017 и 6/2018), Скупштина општине Сента на седници, одржаној 27. новембра 2024. године, донела је

Р Е Ш Е Њ Е
О УТВРЂИВАЊУ ВЕЋЕГ ОДНОСНО МАЊЕГ БРОЈА ДЕЦЕ ОД ЗАКОНОМ УТВРЂЕНОГ У ВАСПИТНИМ ГРУПАМА У ДЕЧЈЕМ ВРТИЋУ „СНЕЖАНА-ХÓFEHÉRKE” У СЕНТИ У РАДНОЈ 2024/25 ГОДИНИ

I

Утврђује се да васпитне групе у Дечјем вртићу „Снежана-Hófehérke“ у Сенти, у радној 2024/25 години, могу имати већи ili мањи број деце од законом утврђеног, и то: „у објекту „Красуљак“ по узрасту мешовитој групи деце млађег-средњег и старијег узраста - 26 деце“, а „у објекту „Запећак“ у Богарашу - укупно 3 деце, од којих 2 детета похађа обавезни припремни предшколски“.

II

Ово решење објавити у „Службеном листу општине Сента“.

Образложење:

Дана, 20. септембра 2024. године, Дечји вртић „Снежана-Hófehérke“ у Сенти, поднео је молбу општини Сента, као оснивачу, за издавање „сагласности на повећан односно смањен број деце у васпитним групама у којима је број деце већи односно мањи од Законом и Статутом прописаног броја“. Дечји вртић „Снежана-Hófehérke“ у Сенти у образложењу молбе навео да „у објекту „Красуљак“ по узрасту мешовитој групи деце млађег-средњег и старијег узраста уписано 26 деце“, а „у објекту „Запећак“ у Богарашу уписало се укупно 3 деце, од којих 2 детета похађа обавезни припремни предшколски програм у школској 2024/25. години“.

Одредбом члана 30. став 3. 4. и 5. Закона о предшколском васпитању и образовању („Службени гласник РС“, 8/2010, 101/2017, 113/2017 - др. закон, 95/2018 - др. закон, 10/2019, 86/2019 - др. закон, 157/2020 - др. закон, 123/2021 - др. закон и 129/2021), прописано је: „Број деце која се уписују у васпитну групу, истог узраста, јесте:

- од 6 месеци до 1 године	7
- од 1 до 2 године	12
- од 2 до 3 године	16
- од 3 до 4 године	20
- од 4 године до 5,5 година	24
- од 5,5 до поласка у школу	26

„Одредбом члана 30. став 6. Закона о предшколском васпитању и образовању, прописано је: „Ако не постоји могућност за формирање васпитних група у складу са ставом 3. овог члана, оснивач може утврдити мањи, односно највише 20% већи број деце од броја који се уписује у васпитну групу, у складу са критеријумима, које прописује министар.“

Критеријуми за утврђивање мањег, односно највише 20% већег број деце за формирање васпитних група предвиђени су Правилником о критеријумима за утврђивање мањег, односно већег броја деце од броја који се уписује у васпитну групу („Службени гласник РС“, бр. 44/2011).

Одредбом члана 7. став 1. алинеја 9. Одлуке о оснивању Дечјег вртића „Снежана- Hófehérke” у Сенти („Службени лист општине Сента“, бр. 25/2017 и 6/2018), прописано је: „Скупштина општине Сента утврђује мањи, односно највише 20% већи број деце од броја који се уписује у васпитну групу, у складу са критеријумима, које прописује Министар просвете, ако не постоји могућност за формирање васпитних група у складу са чланом 30. посебног Закона.“

Одредбом члана 32. став 1. тачка 20) Закона о локалној самоуправи („Службени гласник РС“, бр. 129/2007, 83/2014 - др. закон, 101/2016 - др. закон, 47/2018 и 111/2021 - др. закон), прописано је: „Скупштина општине обавља и друге послове утврђене законом и статутом.“

Одредбом члана 45. став 1. тачка 89) Статута општине Сента („Службени лист општине Сента“, бр. 4/2019), прописано је: „Скупштина општине, у складу са законом, обавља и друге послове утврђене законом и статутом“.

Због немогућности да, према исказаним потребама родитеља, сва деца буду обухваћена васпитно образовним радом, у складу са нормативом о броју деце, Општинско веће општине Сента, као овлашћени предлагач аката које доноси Скупштина општине Сента, утврдило је предлог Решења о утврђивању већег односно мањег броја деце од законом утврђеног у васпитним групама у Дечјем вртићу „Снежана- Hófehérke“ у Сенти у радној 2024/25 години и упутило је предлог Решења Скупштини општине Сента на разматрање и усвајање.

Скупштина општине Сента, након разматрања предлога Општинског већа општине Сента, донела је решење као у диспозитиву.

<u>УПУТСТВО О ПРАВНОМ СРЕДСТВУ</u>: Ово решење је коначно у управном поступку. Против овог решења може се покренути управни спор пред Управним судом у Београду, улица Немањина број 9. Тужба Управном суду у Београду се предаје непосредно или преко поште, у року од 30 дана од дана достављања овог решења.

Република Србија
Аутономна Покрајина Војводина
Општина Сента
Скупштина општине Сента
Број: 002713302 2024 08858 001 000 000 001
Дана: 27. новембра 2024. године
С е н т а

Председник Скупштине општине Сента

Веселин Петровић с.р.

ДЕЧЈИ ВРТИЋ "СНЕЖАНА-HÓFEHÉRKE"
SNEŽANA-HÓFEHÉRKE ÓVODA
CENTA-ZENTA

Дел.бр./Kt.sz 4-416/2024-1

Датум/Dátum 19.09.2024.

Дечји вртић "Снежана - Hófehérke"

ул. Златне греде 7.
тел. 024/815-571
тел./факс: 024/815-112

p.u.direktor@zabaviste-senta.edu.rs
p.u.pravnik@zabaviste-senta.edu.rs
www.zabaviste-senta.edu.rs

Сента

РЕПУБЛИКА СРБИЈА

АП ВОЈВОДИНА

ОПШТИНСКА УПРАВА ОПШТИНЕ СЕНТА

ОДЕЉЕЊЕ ЗА ОПШТУ УПРАВУ И ДРУШТВЕНЕ ДЕЛАТНОСТИ

Н-Р ДЕЖЕ КЕЧКЕШ

Предмет: Зехтев за формирање васпитних група у Д. В. „Снежана - Hófehérke" Сента у школској 2024/2025 години

Молимо горњи Наслов да се сагласи са предлогом формирања васпитних група у нашој установи за школску 2024/2025. години

Образложење предлога:

- У објекат „Красуљак" у по узрасту мешовитој групи деце млађег-средњег и старијег узраста уписано је 26 деце.
- У објекат „Запећак" у Богарашу уписило се укупно 3 деце, од којих је 2 детета похађа обавезни припремни предшколски програм у школској 2024/2025. години.

Молимо Вас да одобрите формирање и функционисање васпитних група.

С поштовањем,

ВД Директор

Анђела Токоди

Електронски потписано
илви оп с
20.09.2024 11:23:35

eУправа

131.

На основу члана 123. став 4. Закона о социјалној заштити („Службени гласник РС“, бр. 24/2011 и 117/2022 - одлука УС) члана 32. став 1. тачка 9. Закона о локалној самоуправи („Службени гласник РС“, број 129/2007, 83/2014 - др. закон, 101/2016 - др. закон, 47/2018 и 111/2021 - др. закон), члана 45. став 1. тачка 13. Статута општине Сента („Службени лист општине Сента“, бр. 4/2019), члана 3. став 2, члана 7. став 2. алинеја 5. и члана 14. став 4-5. Одлуке о оснивању Центра за социјални рад („Службени лист општине Сента“ бр. 9/2011), Скупштина општине Сента на седници, одржаној 27. новембра 2024. године, донела је

Р Е Ш Е Њ Е
О РАЗРЕШЕЊУ ДУЖНОСТИ ПРЕДСЕДНИКА УПРАВНОГ ОДБОРА ЦЕНТРА ЗА СОЦИЈАЛНИ РАД СЕНТА

I

Разрешава се дужности као члан и председник Управног одбора Центра за социјални рад Сента, пре истека мандата и то:

- **Игор Лазић** - представник оснивача.

II

Ово решење објавити у „Службеном листу општине Сента“.

Образложење:

Скупштина општине Сента, дана, 12. марта 2021. године, решењем број 020-18/2021-I, именовала је председника Управног одбора Центра за социјални рад Сента, на мандатни период од четири године.

Игор Лазић, председник Управног одбора Центра за социјални рад Сента, 19. новембра 2024. године, поднео је оставку на функцију, из разлога одласка на другу функцију.

Одредбом члана 123. став 4. Закона о социјалној заштити („Службени гласник РС“, бр. 24/2011 и 117/2022 - одлука УС), прописано је: „Чланове управног и чланове надзорног одбора центра за социјални рад именује оснивач, на четири године.“

Одредбом члана 32. став 1. тачка 9. Закона о локалној самоуправи („Службени гласник РС“, број 129/2007, 83/2014 - др. закон, 101/2016 - др. закон, 47/2018 и 111/2021 - др. закон), прописано је: „Скупштина општине, у складу са законом, именује и разрешава управни и надзорни одбор, именује и разрешава директоре јавних предузећа, установа, организација и служби, чији је оснивач и даје сагласност на њихове статуте, у складу са законом.“

Одредбом члана 45. став 1. тачка 13. Статута општине Сента („Службени лист

општине Сента“, бр. 4/2019), прописано је: „Скупштина општине, у складу са законом, именује и разрешава управни одбор, надзорни одбор и директора установе, организације и службе чији је оснивач и даје сагласност на њихове статуте у складу са законом.“

Одредбом члана 3. став 2. Одлуке о оснивању Центра за социјални рад („Службени лист општине Сента“ бр. 9/2011), прописано је: “Оснивачка права у погледу именовања директора, чланова управног одбора и чланова надзорног одбора Центра у име оснивача Општине Сента, врши Скупштина општине.“

Одредбом члана 7. став 2. алинеја 5.. Одлуке о оснивању Центра за социјални рад, прописано је: „Скупштина општине именује и разрешава чланове управног и надзорног одбора.“

Одредбом члана 14. став 4. Одлуке о оснивању Центра за социјални рад, прописано је: „Чланове управног одбора Центра именује и разрешава оснивач, на четири године и могу бити поново именовани.“

Општинско веће општине Сента, као овлашћени предлагачу аката које доноси Скупштина општине Сента, предложило је доношење, а Скупштина општине Сента донела је решење као у диспозитиву.

<u>УПУТСТВО О ПРАВНОМ СРЕДСТВУ</u>: Ово решење је коначно у управном поступку. Против овог решења може се покренути управни спор пред Управним судом у Београду, улица Немањина број 9. Тужба Управном суду у Београду се предаје непосредно или преко поште, у року од 30 дана од дана достављања овог решења.

Република Србија
Аутономна Покрајина Војводина
Општина Сента
Скупштина општине Сента
Број: 003273591 2024 08858 001 000 000 001
Дана: 27. новембра 2024. године
С е н т а

Председник Скупштине општине Сента

Веселин Петровић с.р.

Игор Лазић

Сента

Кеј др Зорана Ђинђића бр. 21/26

Скупштини општине Сента

Подносим оставку на функцију председника Управног одбора Центра за социјални рад Сента из разлога одласка на другу функцију.

19. новембра 2024. године

Игор Лазић

132.

На основу члана 123. став 4. Закона о социјалној заштити („Службени гласник РС“, бр. 24/2011 и 117/2022 - одлука УС) члана 32. став 1. тачка 9. Закона о локалној самоуправи („Службени гласник РС“, број 129/2007, 83/2014 - др. закон, 101/2016 - др. закон, 47/2018 и 111/2021 - др. закон), члана 45. став 1. тачка 13. Статута општине Сента („Службени лист општине Сента“, бр. 4/2019), члана 3. став 2, члана 7. став 2. алинеја 5. и члана 14. став 4-5. Одлуке о оснивању Центра за социјални рад („Службени лист општине Сента“ бр. 9/2011), Скупштина општине Сента на седници, одржаној 27. новембра 2024. године, донела је

Р Е Ш Е Њ Е
О ИМЕНОВАЊУ ПРЕДСЕДНИКА УПРАВНОГ ОДБОРА
ЦЕНТРА ЗА СОЦИЈАЛНИ РАД СЕНТА

I

Именује се као члан и председник Управног одбора Центра за социјални рад Сента, и то:

Игор Ковач из Сенте – представник оснивача.

II

Мандат именованог као члана и председника Центра Управног одбора за социјални рад Сента траје до истека мандата чланова Управног одбора Центра за социјални рад Сента, именованих решењем Скупштине општине Сента број 020-18/2021-I од 12. марта 2021. године.

III

Ово решење објавити у „Службеном листу општине Сента“.

Образложење:

Скупштина општине Сента, дана, 12. марта 2021. године, решењем број 020-18/2021-I, именовала је председника Управног одбора Центра за социјални рад Сента, на мандатни период од четири године.

Игор Лазић, председник Управног одбора Центра за социјални рад Сента, поднео је оставку на функцију, из разлога одласка на другу функцију.

Одредбама члана 123. став 2 и 4. Закона о социјалној заштити („Службени гласник РС“, бр. 24/2011 и 117/2022 - одлука УС), прописано је:

„Управни одбор центра за социјални рад има пет чланова и чине га два представника по предлогу запослених и три представника оснивача, од којих је један из реда чланова удружења чији су циљеви усмерени на заштиту права социјално угрожених лица, ако на територији за коју је основан центар за социјални рад делује и има седиште такво удружење.

Чланове управног и чланове надзорног одбора центра за социјални рад именује оснивач, на четири године.“

Одредбом члана 32. став 1. тачка 9. Закона о локалној самоуправи („Службени гласник РС“, број 129/2007, 83/2014 - др. закон, 101/2016 - др. закон, 47/2018 и 111/2021 - др. закон), прописано је: „Скупштина општине, у складу са законом, именује и разрешава управни и надзорни одбор, именује и разрешава директоре јавних предузећа, установа, организација и служби, чији је оснивач и даје сагласност на њихове статуте, у складу са законом.“

Одредбом члана 45. став 1. тачка 13. Статута општине Сента („Службени лист општине Сента“, бр. 4/2019), прописано је: „Скупштина општине, у складу са законом, именује и разрешава управни одбор, надзорни одбор и директора установе, организације и службе чији је оснивач и даје сагласност на њихове статуте у складу са законом.“

Одредбом члана 3. став 2. Одлуке о оснивању Центра за социјални рад („Службени лист општине Сента“ бр. 9/2011), прописано је: “Оснивачка права у погледу именовања директора, чланова управног одбора и чланова надзорног одбора Центра у име оснивача Општине Сента, врши Скупштина општине.“

Одредбом члана 7. став 2. алинеја 5.. Одлуке о оснивању Центра за социјални рад, прописано је: „Скупштина општине именује и разрешава чланове управног и надзорног одбора.“

Одредбом члана 14. став 3-5. Одлуке о оснивању Центра за социјални рад, прописано је:

„Управни одбор Центра има пет чланова и чине га два представника по предлогу запослених и три представника оснивача, од којих је један из реда чланова удружења чији су циљеви усмерени на заштиту права социјално угрожених лица, ако на територији за коју је основан Центар делује и има седиште такво удружење.

Чланове управног одбора Центра именује и разрешава оснивач, на четири године и могу бити поново именовани.

Председника управног одбора именује оснивач из реда чланова управног одбора.“

Због оставке председника Управног одбора Центра за социјални рад Сента, Општинско веће општине Сента, као овлашћени предлагачу аката које доноси

Скупштина општине Сента, предложило је доношење, а Скупштина општине Сента донела је решење као у диспозитиву.

<u>УПУТСТВО О ПРАВНОМ СРЕДСТВУ</u>: Ово решење је коначно у управном поступку. Против овог решења може се покренути управни спор пред Управним судом у Београду, улица Немањина број 9. Тужба Управном суду у Београду се предаје непосредно или преко поште, у року од 30 дана од дана достављања овог решења.

Република Србија
Аутономна Покрајина Војводина
Општина Сента
Скупштина општине Сента
Број: 003273603 2024 08858 001 000 000 001
Дана: 27. новембра 2024. године
С е н т а

Председник Скупштине општине Сента

Веселин Петровић с.р.

133.

На основу члана 17. Закона о јавним предузећима (“Службени гласник РС”, бр. 15/2016 и 88/2019), члана 32. став 1. тачка 9. Закона о локалној самоуправи („Службени гласник РС“, број 129/2007, 83/2014 - др. закон, 101/2016 - др. закон, 47/2018 и 111/2021 – др. закон), члана 27. Одлуке о оснивању Јавног предузећа „ЕЛГАС“ Сента („Службени лист општине Сента“, бр. 2/2013 и 15/2016) и члана 45. став 1. тачка 12. Статута општине Сента („Службени лист општине Сента“, бр. 4/2019), Скупштина општине Сента на својој седници, одржаној 27. новембра 2024. године доноси

Р Е Ш Е Њ Е
О РАЗРЕШЕЊУ ПРЕДСЕДНИКА НАДЗОРНОГ ОДБОРА ЈАВНОГ ПРЕДУЗЕЋА „ЕЛГАС“ СЕНТА

I

Разрешава се председник Надзорног одбора Јавног предузећа „Елгас“ Сента Миливој Гајин из Сенте,

II

Ово решење објавити у „Службеном листу општине Сента“.

О б р а з л о ж е њ е :

Према члану 17. став 3. Закона о јавним предузећима („Службени гласник РС“, број 15/2016 и 88/2019) председника и чланове надзорног одбора јавног предузећа чији је оснивач јединица локалне самоуправе именује орган одређен статутом јединице локалне самоуправе, на период од четири године, од којих је један члан надзорног одбора из реда запослених.

Чланом 32. став 1. тачка 9. Закона о локалној самоуправи („Службени гласник РС“, број 129/2007, 83/2014 - др. закон, 101/2016 - др. закон и 47/2018) утврђено је да Скупштина општине, у складу са законом именује и разрешава управни и надзорни одбор, именује и разрешава директоре јавних предузећа, установа, организација и служби, чији је оснивач и даје сагласност на њихове статуте.

На основу члана 45. став 1. тачка 12. Статута општине Сента („Службени лист општине Сента“, број 4/2019) Скупштина општине, у складу са законом именује и разрешава управни и надзорни одбор, именује и разрешава директоре јавних предузећа, установа, организација и служби, чији је оснивач и даје сагласност на њихове статуте.

На седници Скупштине општине Сента одржаној 01. фебруара 2021. године, Решењем о именовању председника и чланова надзорног одбора Јавног предузећа „ЕЛГАС“ Сента бр. 020-15/2021-I („Службени лист општине Сента“ бр. 2/2021), Миливој Гајин из Сенте именован је за председника Надзорног одбора Јавног предузећа „ЕЛГАС“ Сента на мандатни период од

четири године.

Како је именовани у међувремену поднео оставку на место председника Надзорног одбора Јавног предузећа „ЕЛГАС“ Сента, на основу свега наведеног у смислу члана 17. став 3. Закона о јавним предузећима („Службени гласник РС“, број 15/2016 и 88/2019), члана 32 став 1 тачка 9 Закона о локалној самоуправи ("Службени гласник РС", бр. 129/2007, 83/2014 - др. закон, 101/2016 - др. закон, 47/2018 и 111/2021 – др. закон) и члана 45. став 1. тачка 13. Статута општине Сента („Службени лист општине Сента“, број 4/2019), одлучено као у диспозитиву.

Скупштина општине Сента, након разматрања предлога Општинског већа општине Сента за доношење овог Решења и мишљења Одбора за кадрове и мандатно-имунитетна питања Скупштине општине Сента, донела је одлуку као у диспозитиву.

УПУТСТВО О ПРАВНОМ СРЕДСТВУ: Ово решење је коначно у управном поступку. Против овог решења може се покренути управни спор пред Управним судом у Београду, ул. Немањина бр. 9. Тужба Управном суду у Београду се предаје непосредно или преко поште, у року од 30 дана од дана достављања овог решења

Република Србија
Аутономна Покрајина Војводина
Општина Сента **Председник Скупштине општине Сента**
Скупштина општине Сента **Веселин Петровић, с. р.**
Број: 003244927 2024 08858 001 000 000 001
Дана: 27. новембра 2024. године
С е н т а

Миливој Гајин
Кеј др. Зорана Ђинђића 45/4
24400 Сента

РЕПУБЛИКА СРБИЈА
АУТОНОМНА ПОКРАЈИНА ВОЈВОДИНА
ОПШТИНА СЕНТА
СКУПШТИНА ОПШТИНЕ СЕНТА
н/р ПРЕДСЕДНИКА СКУПШТИНЕ ОПШТИНЕ СЕНТА
госп. Веселин Петровић

Предмет: **Оставка на месту Председника Надзорног одбора Јавног предузећа „ЕЛ ГАС“ из Сенте**

Поштовани,

Дана 21.02.2024. године обавештавам Вас да ја, доле потписани, Миливој Гајин (ЈМБГ:0311980820020), са местом пребивалишта у Сенти, на адреси становања Кеј Др. Зорана Ђинђића бр. 45/4, дајем неопозиву оставку на место Председника Надзорног одбора Јавног предузећа „Ел Гас“ из Сенте, из личних разлога.

У Сенти,
Дана: 21.02.2024. године

Миливој Гајин

134.

На основу члана 17. Закона о јавним предузећима (“Службени гласник РС” бр. 15/2016 и 88/2019), члана 32. став 1. тачка 9. Закона о локалној самоуправи („Службени гласник РС“, број 129/2007, 83/2014 - др. закон, 101/2016 - др. закон, 47/2018 и 111/2021 – др. закон), члана 27. Одлуке о оснивању Јавног предузећа **„**Елгас**“** Сента („Службени лист општине Сента“ бр. 2/2013 и 15/2016) и члана 45. став 1. тачка 12. Статута општине Сента („Службени лист општине Сента“ бр. 4/2019), Скупштина општине Сента на својој седници, одржаној 27. новембра 2024. године доноси

Р Е Ш Е Њ Е
О ИМЕНОВАЊУ ПРЕДСЕДНИКА НАДЗОРНОГ ОДБОРА ЈАВНОГ ПРЕДУЗЕЋА „ЕЛГАС“ СЕНТА

I

Именује се председник Надзорног одбора Јавног предузећа „Елгас“ Сента Игор Лазић из Сенте.

II

Мандат новоименованог председника Надзорног одбора Јавног предузећа „Елгас“ Сента траје до истека мандата Надзорног одбора Јавног предузећа „Елгас“ Сента именованог Решењем Скупштине општине Сента бр. 020-15/2021-I 01. фебруара 2021. године.

III

Ово решење објавити у „Службеном листу општине Сента“.

О б р а з л о ж е њ е

Према члану 17. став 3. Закона о јавним предузећима („Службени гласник РС“, број 15/2016 и 88/2019) председника и чланове надзорног одбора јавног предузећа чији је оснивач јединица локалне самоуправе именује орган одређен статутом јединице локалне самоуправе, на период од четири године, од којих је један члан надзорног одбора из реда запослених.

Чланом 32. став 1. тачка 9. Закона о локалној самоуправи („Службени гласник РС“, број 129/2007, 83/2014 - др. закон, 101/2016 - др. закон и 47/2018) утврђено је да Скупштина општине, у складу са законом именује и разрешава управни и надзорни одбор, именује и разрешава директоре јавних предузећа, установа, организација и служби, чији је оснивач и даје сагласност на њихове статуте.

На основу члана 45. став 1. тачка 12. Статута општине Сента („Службени лист општине Сента“, број 4/2019) Скупштина општине, у складу са законом именује и разрешава управни и надзорни одбор, именује и разрешава директоре јавних предузећа,

установа, организација и служби, чији је оснивач и даје сагласност на њихове статуте.

Скупштина општине Сента, након разматрања предлога Општинског већа општине Сента за доношење овог Решења и мишљења Одбора за кадрове и мандатно-имунитетна питања Скупштине општине Сента, донела је одлуку као у диспозитиву.

УПУТСТВО О ПРАВНОМ СРЕДСТВУ: Ово решење је коначно у управном поступку. Против овог решења може се покренути управни спор пред Управним судом у Београду, ул. Немањина бр. 9. Тужба Управном суду у Београду се предаје непосредно или преко поште, у року од 30 дана од дана достављања овог решења

Република Србија
Аутономна Покрајина Војводина
Општина Сента
Скупштина општине Сента
Број: 003244983 2024 08858 001 000 000 001
Дана: 27. новембра 2024. године
С е н т а

Председник Скупштине општине Сента

Веселин Петровић, с. р.

135.

На основу члана 46. став 1. Закона о планирању и изградњи („Службени гласник Републике Србије“, бр. 72/2009, 81/2009 - испр., 64/2010 – одлука УС, 24/2011, 121/2012, 42/2013 – одлука УС, 50/2013 – одлука УС, 98/2013 – одлука УС, 132/2014, 145/2014, 83/2018, 31/2019, 37/2019 – др. закон, 9/2020, 52/2021 и 62/2023) и члана 45. тачке 5. Статута општине Сента („Службени лист општине Сента“, број 4/2019), Скупштина општине Сента на седници одржаној дана 27. новембра 2024. године донела је

О Д Л У К У
О ИЗМЕНИ ОДЛУКЕ О ИЗРАДИ ИЗМЕНА И ДОПУНА ПЛАНА ГЕНЕРАЛНЕ РЕГУЛАЦИЈЕ НАСЕЉА СЕНТА

Члан 1.

Овом одлуком врши се измена Одлуке о изради измена и допуна Плана генералне регулације насеља Сента („Службени лист општине Сента“, број 2/2023, 16/2023 и 8/2024) – у даљем тексту: Одлука.

Члан 2.

У члану 2. став 2. Одлуке мења се алинеја 8. која гласи:
„• Локација 8: целе катастарске парцеле број 8119, 8120, 8121, 8122, 8126/1, 8125, 8123, 8124, 8126/2, 8128, 8131, 8132, 8133, 8134, 8135, 8136, 8137, 8138, 8139 и 8140, као и делови катастарских парцела број 8187/6, 8199/1, 8234, 8277/1 и 8142/1 КО Сента; Површина подручја обухваћеног Локацијом 8 износи приближно 4,45 ha.“

Члан 3.

Остале одредбе Одлуке остају непромењене.

Члан 4.

Ова одлука ступа на снагу осмог дана од дана објављивања у „Службеном листу општине Сента“.

О б р а з л о ж е њ е :

Према члану 46. став 1. Закона о планирању и изградњи („Службени гласник Републике Србије“, бр. 72/2009, 81/2009 - испр., 64/2010 – одлука УС, 24/2011, 121/2012, 42/2013 – одлука УС, 50/2013 – одлука УС, 98/2013 – одлука УС, 132/2014, 145/2014, 83/2018, 31/2019, 37/2019 – др. закон, 9/2020, 52/2021 и 62/2023) одлуку о изради планског документа доноси орган надлежан за његово доношење, по претходном мишљењу органа надлежног за стручну контролу, односно комисије за планове.

Према члану 45. тачка 5. Статута општине Сента („Службени лист општине Сента“, број 4/2019), Скупштина општине, у складу са законом доноси просторни и урбанистички план Општине.

У периоду после доношења важећег Плана генералне регулације насеља Сента извршене су значајне измене и допуне Закона о планирању и изградњи ("Сл. гласник РС", бр. 72/2009, 81/2009 - испр., 64/2010 - одлука УС, 24/2011, 121/2012, 42/2013 - одлука УС, 50/2013 - одлука УС, 98/2013 - одлука УС, 132/2014, 145/2014, 83/2018, 31/2019, 37/2019 - др. закон, 9/20,52/21, 62/2023), те су се стекли разлози за прилагођавање постојећих планских решења новим законским оквирима.

Истовремено, потребно је у складу са искуствима у току спровођења Плана Генералне регулације насеља Сента у протеклом периоду, извршити поједина побољшања планских решења и појединих правила уређења и правила градње по зонама и целинама дефинисаниим планом.

Измене и допуне су циљане и односе се на следеће:
• Локација 1 – утврђивање регулација површина јавне намене и промена начина спровођења плана;
• Локација 2 – исправка регулације у улици Ракоцијева;
• Локација 3 – утврђивање регулације површине јавне намене – приступне насељске саобраћајнице (наставак улице Сентелеки Корнел);
• Локација 4 – промена начина спровођења плана за простор намењен предшколској установи;
• Локација 5 – промена намене из постојеће комунална делатност у остале садржаје у оквиру зоне центра насеља;
• Локација 6 – промена намене из постојећег вишепородичног становања у породично становање;
• Локација 7 – промена намене површина на катастарским парцелама бр. 8082 и 8083/1 ко Сента из постојеће намене радна зона и комплекси у саобраћајни терминали и површине;
• Локација 8 – укидање планираног индустријског колосека и преиспитивање намена у делу блока 44б;
• Локација 9 - промена намене из постојеће породично становање са привредном делатношћу – пољопривредом у породично становање;
• Преиспитивање правила грађења за вишепородично становање, зону центра насеља, јавне службе, као и правила грађења за остале намене.

Измена одлуке је неопходна јер је утврђено да опис подручја локације број 8 у Одлуци о измени и допуни Одлуке о изради измена и допуна Плана генералне регулације насеља Сента, која је објављена у Службеном листу општине Сента бр. 8/2024, није усклађен са графичким прилогом који чини саставни део те одлуке.

Имајући у виду напред наведено, у складу са чланом 46 став 1 Закона, Комисија за планове општине Сента дала је позитивно мишљење за доношење Одлуке о измени одлуке о изради измена и допуна Плана Генералне регулације насеља Сента.

У складу са чл. 46 став 7 Закона о планирању и изградњи („Службени гласник Републике Србије“, бр. 72/2009, 81/2009 - испр., 64/2010 – одлука УС, 24/2011, 121/2012, 42/2013 – одлука УС, 50/2013 – одлука УС, 98/2013 – одлука УС, 132/2014, 145/2014, 83/2018, 31/2019, 37/2019 – др. закон, 9/2020, 52/2021 и 62/2023), носилац израде Плана Генералне регулације насеља Сента прибавио је мишљење организације за послове заштите непокретних културних добара о потреби израде Студије заштите непокретног културног добра.

Израда Измена и допуна Плана Генералне регулације насеља Сента ће се вршити у складу са одредбама Закона о планирању и изградњи ("Сл. гласник РС", бр. 72/2009, 81/2009 - испр., 64/2010 - одлука УС, 24/2011, 121/2012, 42/2013 - одлука УС, 50/2013 - одлука УС, 98/2013 - одлука УС, 132/2014, 145/2014, 83/2018, 31/2019, 37/2019 - др. Закон, 9/20,52/21, 62/2023) и подзаконским актима.

Општинско веће општине Сента, као овлашћени предлагач аката које доноси Скупштина општине Сента, предложило је доношење Одлуке о измени Одлуке о изради измена и допуна Плана генералне регулације насеља Сента.

Скупштина општине Сента, након разматрања предлога Општинског већа општине Сента, за доношење Одлуке о измени Одлуке о изради измена и допуна Плана генералне регулације насеља Сента, донела је одлуку као у диспозитиву.

Република Србија
Аутономна Покрајина Војводина **Председник Скупштине општине Сента**
Општина Сента
Скупштина општине Сента **Веселин Петровић с. р.**
Број: 001659107 2024 08858 001 000 350 136
Дана: 27. новембра 2024. године
С е н т а

РЕПУБЛИКА СРБИЈА
Аутономна Покрајина Војводина
Општина Сента - Општинска управа
Комисија за планове општине Сента
Дана:21.11.2024 године
Сента

МИШЉЕЊЕ

На основу члана 46, став 1. Закона о планирању и изградњи („Службени гласник РС“, бр. 72/2009, 81/2009 – испр., 64/2010 – одлука Уставног суда, 24/2011, 121/12, 42/2013 – одлука Уставног суда, 50/2013 – одлука Уставног суда, 98/2013 – одлука Уставног суда, 132/2014, 145/2014, 83/2018, 31/2019, 37/2019 – др. закон, 9/2020, 52/2021, 62/2023), Комисија за планове општине Сента даје позитивно мишљење за доношење Одлуке о измени Одлуке о изради измена и допуна Плана генералне регулације насеља Сента.

Образложење:

Према члану 46, став 1. Закона о планирању и изградњи („Службени гласник Републике Србије“, бр. 72/2009, 81/2009 – испр., 64/2010 – одлука Уставног суда, 24/2011, 121/2012, 42/2013 – одлука Уставног суда, 50/2013 – одлука Уставног суда, 98/2013 – одлука Уставног суда, 132/2014, 145/2014, 83/2018, 31/2019, 37/2019 – др. закон, 9/2020, 52/2021 и 62/2023), одлуку о изради планског документа доноси орган надлежан за његово доношење, по претходном мишљењу органа надлежног за стручну контролу, односно Комисије за планове.

Измена одлуке је неопходна јер је утврђено да опис подручја локације број 8 у Одлуци о измени и допуни Одлуке о изради измена и допуна Плана генералне регулације насеља Сента, која је објављена у Службеном листу општине Сента бр. 8/2024, није усклађен са графичким прилогом, који је саставни део те одлуке.

Ово мишљење се доставља Скупштини општине Сента ради спровођења даље процедуре усвајања Одлуке о измени и допуни Одлуке о изради измена и допуна Плана генералне регулације насеља Сента.

Комисија за планове
Председник,
Туза Валериа дипл.инг.грађ.

136.

На основу члана 46. и 47. Закона о јавним предузећима („Службени гласник РС“, бр. 15/2016 и 88/2019), члана 32. става 1. тачке 9. Закона о локалној самоуправи („Службени гласник РС“, бр. 129/2007, 83/2014 - др. закон, 101/2016 - др. закон, 47/2018 и 111/2021 – др. закон) и члана 45. тачка 12. Статута општине Сента („Службени лист општине Сента“, број 4/2019), Скупштина општине Сента на својој седници одржаној 27. новембра 2024. године донела је

Р Е Ш Е Њ Е
О ПРЕСТАНКУ МАНДАТА ДИРЕКТОРА ЈАВНОГ ПРЕДУЗЕЋА "ЕЛГАС" СЕНТА

I.

УТВРЂУЈЕ СЕ престанак мандата директора ЈП "ЕЛГАС" Сента, Драгана Стјепановића, дипл. менаџера, због подношења оставке.

II.

Ово решење се објављује у „Службеном листу општине Сента“.

О б р а з л о ж е њ е:

Дана 01. октобра 2024. године директор ЈП"ЕЛГАС" Сента, Драган Стјепановић поднео је неопозиву оставку из личних разлога.

Према члану 46. Закона о јавним предузећима („Службени гласник РС“, бр. 15/2016 и 88/2019) мандат директора престаје истеком периода на који је именован, оставком и разрешењем.

Према члану 47. Закона о јавним предузећима („Службени гласник РС“, бр. 15/2016 и 88/2019) оставка се у писаној форми подноси органу надлежном за именовање директора јавног предузећа.

Према члану 32. става 1. тачке 9. Закона о локалној самоуправи („Службени гласник РС“ бр. 129/2007, 83/2014 - др. закон, 101/2016 - др. закон, 47/2018 и 111/2021 – др. закон) Скупштина општине, у складу са законом именује и разрешава управни и надзорни одбор, именује и разрешава директоре јавних предузећа, установа, организација и служби, чији је оснивач и даје сагласност на њихове статуте, у складу са законом.

Према члану 45. тачка 12. Статута општине Сента („Службени лист општине Сента“, број 4/2019) Скупштина општине именује и разрешава надзорни одбор и директора јавног предузећа чији је оснивач, даје сагласност на статут јавног предузећа и врши друга права оснивача у складу са законом и оснивачким актом.

На основу горе наведеног донето је решење као у диспозитиву.

<u>УПУТСТВО О ПРАВНОМ СРЕДСТВУ</u>: Ово решење је коначно. Против овог решења може се покренути радни спор пред надлежним судом у року од 60 дана од дана достављања решења.

Република Србија
Аутономна Покрајина Војводина **Председник Скупштине општине Сента**
Општина Сента
Скупштина општине Сента **Веселин Петровић с. р.**
Број: 002827469 2024 08858 001 000 000 001
Дана: 27.11.2024. године
С е н т а

Драган Стјепановић
Краља Петра Првог 130
23300 Кикинда
ЈМБГ: 0505981840008
Датум: 01.10.2024. године

Република Србија
Аутономна Покрајина Војводина
Општина Сента
Председница општине Сента
Г-ђа Хајналка Бурањ
Заменик председника општине Сента
Г-дин Драган Тодоровић
Председник скупштине општине Сента
Н/Р Г-дин Веселин Петровић
Надзорни одбор Ј.П. Елгас Сента

Предмет: Оставка

Поштовани,

Овим путем Вас обавештавам да дајем неопозиву оставку на место вршиоца дужности директора Јавног предузећа Елгас Сента која ступа на снагу одмах. Оставку дајем из личних разлога. Молим Вас да сходно томе што пре именујете новог директора.

С поштовањем,

Драган Стјепановић

Доставити:
- Општина Сента
- Надзорни одбор Ј.П. Елгас Сента

137.

На основу члана 52. Закона о јавним предузећима („Службени гласник РС“, бр. 15/2016 и 88/2019), члана 32. става 1. тачке 9. Закона о локалној самоуправи („Службени гласник РС“, бр. 129/2007, 83/2014 - др. закон, 101/2016 - др. закон, 47/2018 и 111/2021 – др. закон) и члана 45. тачка 12. Статута општине Сента („Службени лист општине Сента“, број 4/2019), Скупштина Општине Сента на седници одржаној 27. новембра 2024. године донела је

РЕШЕЊЕ
О ИМЕНОВАЊУ ВРШИОЦА ДУЖНОСТИ ДИРЕКТОРА ЈАВНОГ ПРЕДУЗЕЋА "ЕЛГАС" СЕНТА

I.

ИМЕНУЈЕ СЕ Стефан Лопушина, маст.инж.пољ. за вршиоца дужности директора Јавног предузећа "ЕЛГАС" Сента, до именовања директора јавног предузећа по спроведеном јавном конкурсу.

Период обављања функције вршиоца дужности директора не може бити дужи од једне године.

II.

Ово Решење се објављује у „Службеном листу општине Сента”.

Образложење:

Драган Стјепановић је именован за директора ЈП "ЕЛГАС" Сента дана 26. октобра 2023. године Решењем Скупштине општине Сента број 020-62/2023-I на период од једне године.

Дана 01.10.2024.године, директор ЈП "ЕЛГАС" Сента Драган Стјепановић је поднео писмену неопозиву оставку са функције директора ЈП, Скупштини општине Сента, из личних разлога.

Чланом 46. Закона о јавним предузећима („Службени гласник РС“, број 15/2016 и 88/2019) прописано је да мандат директора престаје истеком периода на који је именован, оставком и разрешењем.

Чланом 47. Закона прописано је да се оставка у писаној форми подноси органу надлежном за именовање директора јавног предузећа.

Према члану 52. Закона о јавним предузећима вршилац дужности директора може се именовати до именовања директора јавног предузећа по спроведеном јавном конкурсу. Период обављања функције вршиоца дужности директора не може бити дужи од једне године. Исто лице не може бити два пута именовано за вршиоца дужности директора.

Вршилац дужности директора мора испуњавати услове за именовање директора јавног предузећа из члана 25. овог закона.

Вршилац дужности има сва права, обавезе и овлашћења која има директор јавног предузећа.

Према члану 45. тачка 12. Статута општине Сента („Службени лист општине Сента“, број 4/2019) Скупштина општине именује и разрешава надзорни одбор и директора јавног предузећа чији је оснивач, даје сагласност на статут јавног предузећа и врши дтуга права оснивача у складу са законом и оснивачким актом.

Како је на основу изнетих утврђено да су се стекли услови за именовање вршиоца дужности директора ЈП "ЕЛГАС" Сента, донето је решење као у диспозитиву.

ПОУКА О ПРАВНОМ СРЕДСТВУ: Против овог решења жалба није допуштена, већ се може поднети тужба надлежном суду у року од 60 дана од дана достављања.

Република Србија
Аутономна Покрајина Војводина
Општина Сента
Скупштина општине Сента
Број: 003336519 2024 08858 001 000 000 001
Дана: 27.11.2024. године
С е н т а

Председник Скупштине општине Сента

Веселин Петровић, с.р.

СТЕФАН ЛОПУШИНА – БИОГРАФИЈА

Рођен је 14.11.1986. године у Бачкој Тополи.

По занимању је мастер инжењер пољопривреду.

Положио је државни испит за кандидате са високим образовањем.

Радно искуство:

• 2020. Јун – тренутно Ј.П. Србијагас Сарадник у сектору набавке.

• 2018. децембар – 2020. децембар Пролине ПВЦ Системи продаја, набавка робе и организација тимова монтера.

• 2017. јануар – 2018 децембар Информативни Центар д.о.о. Администаративни радник, вођење пројеката, израда и чување документације укључујући и уговоре о раду, решења о годишњем одмору итд.

• 2012. новембар- 2016. септембар, Општинска управа Бачка Топола, млађи саветник у Одељењу за просторно планирање, урбанизам, грађевинарство , заштиту животне средине, комунално-стамбене послове и привреду

• 2012. јул-2012. новембар, Републички завод за статистику, општински инструктор за попис пољопривреде

• 2010. јул - 2016 јул БТЛ Адвертисинг, промо лидер, организовање тимова за промоцију, извештавање.

• 2008. јануар - 2012 јун, Агенција ауто М, агент за регистрацију и препис возила.

Неформално образовање:

• 02 - 05. Септембар 2017. Додатни тренинг едукатора у народној школи Вискадален из Гетеборга организовано од стране ЛО Синдиката западна Шведска

• 14. Јун -1 Август 2017. Почетни курс Јава програмирања, у организацији Пицо программинг Нови Сад

• 13-15.10.2016. Вештине комуникација, јавни наступ, тимски рад у организацији секције младих синдиката СССВ и синдиката ЛО Западна Шведска

• 8-10.09.2016. Едукација за едукаторе II Ниво у организацији синдиката СССВ и синдиката ЛО Западна Шведска

• 16-18.06.2016. Едукација за едукаторе I Ниво у организацији синдиката СССВ и синдиката ЛО Западна Шведска

• 14. Новембар 2015. – 22. Мај 2016. Основе лидерства, тимски рад, јавни наступ, управљање временом, планирање и преговарање у организацији Небојше Андрића.

• 23 - 25. Јануар 2013. Дводневни семинар о основама писања ЕУ пројеката, у организацији СКГО

Говори енглески језик.

Ожењен, отац троје деце.

Садржај:

105.	О Д Л У К А О ИЗМЕНАМА И ДОПУНАМА ОДЛУКЕ О БУЏЕТУ ОПШТИНЕ СЕНТА ЗА 2024. ГОДИНУ	1890
106.	О Д Л У К А О УТВРЂИВАЊУ ПРОСЕЧНИХ ЦЕНА КВАДРАТНОГ МЕТРА ОДГОВАРАЈУЋИХ НЕПОКРЕТНОСТИ ЗА УТВРЂИВАЊЕ ПОРЕЗА НА ИМОВИНУ ЗА 2025. ГОДИНУ НА ТЕРИТОРИЈИ ОПШТИНЕ СЕНТА	2002
107.	О Д Л У К А О ОПШТИНСКОЈ УПРАВИ ОПШТИНЕ СЕНТА	2007
108.	ОДЛУКА О ИЗМЕНАМА И ДОПУНАМА О Д Л У К Е О ОБАВЉАЊУ КОМУНАЛНЕ ДЕЛАТНОСТИ УПРАВЉАЊА КОМУНАЛНИМ ОТПАДОМ НА ТЕРИТОРИЈИ ОПШТИНЕ СЕНТА	2029
109.	О Д Л У К А О ОТУЂЕЊУ НЕИЗГРАЂЕНОГ ГРАЂЕВИНСКОГ ЗЕМЉИШТА ИЗ ЈАВНЕ СВОЈИНЕ ОПШТИНЕ СЕНТА	2032
110.	О Д Л У К А О ОТУЂЕЊУ НЕИЗГРАЂЕНОГ ГРАЂЕВИНСКОГ ЗЕМЉИШТА ИЗ ЈАВНЕ СВОЈИНЕ ОПШТИНЕ СЕНТА	2035
111.	О Д Л У К А О ОТУЂЕЊУ НЕИЗГРАЂЕНОГ ГРАЂЕВИНСКОГ ЗЕМЉИШТА ИЗ ЈАВНЕ СВОЈИНЕ ОПШТИНЕ СЕНТА	2038
112.	О Д Л У К А О ОТУЂЕЊУ НЕИЗГРАЂЕНОГ ГРАЂЕВИНСКОГ ЗЕМЉИШТА ИЗ ЈАВНЕ СВОЈИНЕ ОПШТИНЕ СЕНТА	2041
113.	О Д Л У К А О ОТУЂЕЊУ НЕПОКРЕТНОСТИ ИЗ ЈАВНЕ СВОЈИНЕ ОПШТИНЕ СЕНТА	2044
114.	О Д Л У К А О ОТУЂЕЊУ УДЕЛА ГРАЂЕВИНСКОГ ЗЕМЉИШТА ИЗ ЈАВНЕ СВОЈИНЕ ОПШТИНЕ СЕНТА НЕПОСРЕДНОМ ПОГОДБОМ	2048
115.	З А К Љ У Ч А К О УСВАЈАЊУ ИЗВЕШТАЈА О ИЗВРШЕЊУ ОДЛУКЕ О БУЏЕТУ ОПШТИНЕ СЕНТА ЗА ПЕРИОД ЈАНУАР - ЈУН 2024. ГОДИНЕ	2051
116.	З А К Љ У Ч А К О УСВАЈАЊУ ИЗВЕШТАЈА О ИЗВРШЕЊУ ОДЛУКЕ О БУЏЕТУ ОПШТИНЕ СЕНТА ЗА ПЕРИОД ЈАНУАР - СЕПТЕМБАР 2024. ГОДИНЕ	2169
117.	З А К Љ У Ч А К О ДАВАЊУ САГЛАСНОСТИ НА ИЗМЕНУ ПРОГРАМА ПОСЛОВАЊА ЗА 2024. ГОДИНУ	2324
118.	З А К Љ У Ч А К О ДАВАЊУ САГЛАСНОСТИ НА I ИЗМЕНУ ПОСЕБНОГ ПРОГРАМА ПОСЛОВАЊА ДРУШТВА СА	2367

	ОГРАНИЧЕНОМ ОДГОВОРНОШЋУ ЗА УПРАВЉАЊЕ ЧВРСТИМ КОМУНАЛНИМ ОТПАДОМ "РЕГИОНАЛНЕ ДЕПОНИЈЕ" СУБОТИЦА ЗА КОРИШЋЕЊЕ СРЕДСТАВА ИЗ БУЏЕТА У 2024. ГОДИНИ	
119.	З А К Љ У Ч А К О ДАВАЊУ САГЛАСНОСТИ НА ОДЛУКУ О РАСПОДЕЛИ ДОБИТИ ЗА 2023. ГОДИНУ ДРУШТВА СА ОГРАНИЧЕНОМ ОДГОВОРНОШЋУ ЗА УПРАВЉАЊЕ ЧВРСТИМ КОМУНАЛНИМ ОТПАДОМ "РЕГИОНАЛНЕ ДЕПОНИЈЕ" СУБОТИЦА	2379
120.	З А К Љ У Ч А К О ДАВАЊУ САГЛАСНОСТИ НА ОДЛУКУ О ЦЕНОВНИКУ КОМУНАЛНИХ УСЛУГА ЈАВНОГ КОМУНАЛНОГ-СТАМБЕНОГ ПРЕДУЗЕЋА СЕНТА ЗА 2025. ГОДИНУ	2383
121.	ЗАКЉУЧАК О УСВАЈАЊУ ПРОГРАМА КОРИШЋЕЊА СРЕДСТАВА БУЏЕТСКОГ ФОНДА ЗА ЗАШТИТУ ЖИВОТНЕ СРЕДИНЕ ОПШТИНЕ СЕНТА ЗА 2024. ГОДИНУ	2399
122.	З А К Љ У Ч А К О УСВАЈАЊУ ЛОКАЛНОГ ПЛАНА УПРАВЉАЊА ОТПАДОМ У ОПШТИНИ СЕНТА ЗА ПЕРИОД ОД 2024. ДО 2034. ГОДИНЕ	2409
123.	З А К Љ У Ч А К О УСВАЈАЊУ ГОДИШЊЕГ ИЗВЕШТАЈА О РАДУ МЕСНЕ ЗАЈЕДНИЦЕ „ТИСАПАРТ-АЛВЕГ“ СЕНТА ЗА 2023. ГОДИНУ	2501
124.	З А К Љ У Ч А К О УСВАЈАЊУ ГОДИШЊЕГ ИЗВЕШТАЈА О РАДУ МЕСНЕ ЗАЈЕДНИЦЕ „ЦЕНТАР□ТОПАРТ“ ЗА 2023. ГОДИНУ	2514
125.	З А К Љ У Ч А К О УСВАЈАЊУ ГОДИШЊЕГ ИЗВЕШТАЈА О РАДУ МЕСНЕ ЗАЈЕДНИЦЕ „КЕРТЕК“ ЗА 2023. ГОДИНУ	2527
126.	З А К Љ У Ч А К О УСВАЈАЊУ ГОДИШЊЕГ ИЗВЕШТАЈА О РАДУ МЕСНЕ ЗАЈЕДНИЦЕ „ГОРЊИ БРЕГ“ ЗА 2023. ГОДИНУ	2540
127.	З А К Љ У Ч А К О УСВАЈАЊУ ГОДИШЊЕГ ИЗВЕШТАЈА О РАДУ МЕСНЕ ЗАЈЕДНИЦЕ „БАЧКА“ БОГАРАШ ЗА 2023. ГОДИНУ	2552
128.	З А К Љ У Ч А К О УСВАЈАЊУ ГОДИШЊЕГ ИЗВЕШТАЈА О РАДУ МЕСНЕ ЗАЈЕДНИЦЕ „КЕВИ“ ЗА 2023. ГОДИНУ	2564
129.	З А К Љ У Ч А К О УСВАЈАЊУ ГОДИШЊЕГ ИЗВЕШТАЈА О РАДУ МЕСНЕ ЗАЈЕДНИЦЕ „ТОРЊОШ“ ЗА 2023. ГОДИНУ	2578

130.	Р Е Ш Е Њ Е О УТВРЂИВАЊУ ВЕЋЕГ ОДНОСНО МАЊЕГ БРОЈА ДЕЦЕ ОД ЗАКОНОМ УТВРЂЕНОГ У ВАСПИТНИМ ГРУПАМА У ДЕЧЈЕМ ВРТИЋУ „СНЕЖАНА-XÓFEHÉRKE” У СЕНТИ У РАДНОЈ 2024/25 ГОДИНИ	2591
131.	Р Е Ш Е Њ Е О РАЗРЕШЕЊУ ДУЖНОСТИ ПРЕДСЕДНИКА УПРАВНОГ ОДБОРА ЦЕНТРА ЗА СОЦИЈАЛНИ РАД СЕНТА	2595
132.	Р Е Ш Е Њ Е О ИМЕНОВАЊУ ПРЕДСЕДНИКА УПРАВНОГ ОДБОРА ЦЕНТРА ЗА СОЦИЈАЛНИ РАД СЕНТА	2598
133.	Р Е Ш Е Њ Е О РАЗРЕШЕЊУ ПРЕДСЕДНИКА НАДЗОРНОГ ОДБОРА ЈАВНОГ ПРЕДУЗЕЋА „ЕЛГАС“ СЕНТА	2601
134.	Р Е Ш Е Њ Е О ИМЕНОВАЊУ ПРЕДСЕДНИКА НАДЗОРНОГ ОДБОРА ЈАВНОГ ПРЕДУЗЕЋА „ЕЛГАС“ СЕНТА	2604
135.	О Д Л У К А О ИЗМЕНИ ОДЛУКЕ О ИЗРАДИ ИЗМЕНА И ДОПУНА ПЛАНА ГЕНЕРАЛНЕ РЕГУЛАЦИЈЕ НАСЕЉА СЕНТА	2606
136.	Р Е Ш Е Њ Е О ПРЕСТАНКУ МАНДАТА ДИРЕКТОРА ЈАВНОГ ПРЕДУЗЕЋА "ЕЛГАС" СЕНТА	2610
137.	РЕШЕЊЕ О ИМЕНОВАЊУ ВРШИОЦА ДУЖНОСТИ ДИРЕКТОРА ЈАВНОГ ПРЕДУЗЕЋА "ЕЛГАС" СЕНТА	2613

ИЗДАВАЧ:	Одељење за скупштинске и извршне послове, Сента, Главни трг бр. 1. Тел. 024/655-444
ОДГОВОРНИ УРЕДНИК:	Игор Стојков, дипл. правник, секретар Скупштине општине Сента